EDITION FINALE

LE SOLEIL

Le quotidien ayant le plus fort tirage dans la ville et le district de Québec

71e ANNEE — No 165 QUEBEC, LUNDI 14 JUILLET 1952 PRIX CINQ CENTS

Prévisions atmosphériques

Orages ce soir; averses isolées demain.

(Voir détails en 1ère page du 2e cahier)

Un bébé périt dans un incendie, rue Lavigueur

Une fillette d'un an et demi, Suzanne Desroches, périt dans l'incendie qui ravage une maison de quatre étages, dans la nuit de samedi à dimanche — Sa mère est grièvement brûlée, tandis que son jeune frère de 5 ans l'est plus légèrement — 2 jeunes filles sautent du second étage.

(par Jos.-L. Hardy)

Une enfant, Suzanne Desroches, âgée d'un an et demi, a péri, et sa mère, Mme Paul Desroches, née Elmina Fournier, 34 ans, a été grièvement brûlée au cours d'un dramatique incendie survenu aux premières heures dimanche matin dans une maison de quatre étages portant les numéros civiques 105 - 105½ de la rue Lavigueur. Dans ce même incendie, le jeune Jacques Desroches, 5 ans, fils de Mme Desroches, a été brûlé plus légèrement et souffre surtout de choc. Deux jeunes filles, Rita Noël et Marie-Paul Bernier, se sont aussi blessées en sautant du second étage de la maison en feu. Mme Desroches et ses deux enfants ont été traqués par les flammes en l'absence de M. Desroches qui assistait à la convention annuelle des Zouaves pontificaux canadiens, à Trois-Rivières.

Impuissante à se sauver parce que tous les issus de son logement étaient en feu et réalisant les dangers qu'elle courait avec ses deux enfants, — malgré la surexcitation et l'empressement de l'extérieur — Madame Desroches s'enroula dans les couvertures de son lit avec ses deux bambins. C'est là que les pompiers les trouvèrent. La petite Suzanne avait déjà succombé à l'asphyxie tandis que Mme Desroches et son fils Jacques avaient encore un souffle de vie. Lorsque les échelles eurent été dressées et que les pompiers purent pénétrer dans le logis en feu, ils s'emparèrent des trois victimes pour les descendre sur les civières et les transporter dans une maison voisine. A plusieurs reprises, au début de l'incendie, Mme Desroches avait été aperçue aux fenêtres de son logis cassant des vitres et appelant à son secours.

Cet incendie d'une intensité extrême a fait craindre pour plusieurs propriétés avoisinantes. Non seulement la maison portant les numéros 105-105½ rue Lavigueur a été ravagée mais les flammes ont causé des dommages étendus à la propriété adjacente portant le numéro 103 rue Lavigueur. Les hangars arrière ont aussi pris feu. Plusieurs citoyens de la rue Latourelle, ont même cru bon de déménager devant les menaces de l'incendie.

Mme Desroches et son fils, Jacques, 5 ans, ont été transportés à l'Hôtel-Dieu après avoir reçu sur place les derniers sacrements et les soins d'urgence. Mlles Rita Noël et Marie-Paule Bernier ont aussi été conduites à la même institution. L'téat de Mme Desroches est considéré comme très critique. Cette dernière souffre de brûlures par tout le corps, aux membres et à la tête. Son fils est en voie de rétablissement. Quant à Mlles Bernier et Noël, elles ont été blessées aux jambes et portent d'autres blessures qu'elles se sont infligées en sautant.

Dans la lutte contre les flammes

(Suite à la page 9, 1ère col.)

Les accidents à Québec et dans la banlieue

Dans la banlieue

La police provinciale de la route rapporte ce midi plusieurs accidents avec blessés survenus à Sillery, Loretteville, Ste-Catherine, Ste-Thérèse de Beauport, Val St-Michel, à Québec-Ouest. Plusieurs autres accidents ont aussi été rapportés sur les grandes routes du district ou la circulation a été particulièrement dense.

A VAL ST-MICHEL

Le jeune René Chateauvert, 10 ans, fils de M. René Chateauvert et de madame Chateauvert, née Laurette Therrien, 3 place Cliff View, a été broyé par une automobile hier après-midi à Val St-Michel. Le jeune Chateauvert est décédé au cours de la nuit dernière à l'Hôtel-Dieu de Québec où il avait été transporté d'urgence.

La tragédie s'est produite près de la demeure de M. et Mme Raoul Therrien, à Val St-Michel, où Mme Châteauvert et son fils s'étaient rendus en visite hier. En attendant l'autobus, le jeune René demanda à sa maman la permission d'aller chercher un sac de patates. En revenant vers sa mère, il fut happé par une automobile conduite par M. Edouard Veilleux, 8e avenue, Limoilou. Mme Chateauvert fut alors témoin de la tragédie et elle se porta au secours de son fils qu'elle releva inconscient et gravement atteint.

Outre son père et sa mère, le jeune Châteauvert laisse Lucille, Micheline, Claude et Murielle.

A STE-THERESE DE BEAUPORT

Trois personnes ont été blessées hier après-midi dans une collision d'automobiles survenue à Ste-Thérèse de Beauport. Mme Nan Laughrey, 1715 Cotton avenue, New-York, a été transportée à l'Hôpital de l'Enfant-Jésus. A la suite de cet accident. L'automobile de Mme Laughrey et heurté le véhicule de M. Omer Bégin, 362, 3e avenue. M. et Mme Bégin s'en sont aussi tiré avec des blessures.

A QUEBEC-OUEST

L'automobile de M. Ludger Gauvin, 51 avenue Gauvin, Québec-Ouest, est celle de M. John-E. Nicorini, 1265 Old Homestead, N.-Y., se sont frappées à l'angle de l'avenue Plante et du boulevard Hamel. Dans cet accident Mme J.-Antoinette Nicorini a été blessée.

A LORETTEVILLE

Mme Arthur Lewin, épouse de l'inspecteur Lewin, de la police municipale, a été blessée dans une collision survenue à Loretteville entre l'automobile de M. Pierre Martel conduite par M. Gérard Lewin, et celle de M. Stanley Day, de Loretteville également.

A STE-CATHERINE

Trois personnes ont été blessées hier après-midi dans une collision survenue entre l'automobile de M. Lucien Plante, de St-Raymond, et celle de M. Narcisse Matte, 183 St-Cyrille, Québec. Le docteur Tardif a prodigué les premiers soins aux victimes qui ne sont pas gravement blessées.

A SILLERY

M. Gordon Doowner, 1600 rue Mayfield, Sillery, et M. Ed. Leamont, 1712 Côte de l'Eglise, Sillery ont été blessés lorsque les automobiles que chacun d'eux conduisaient sont venus en collision à l'angle de Maguire et du chemin St-Louis.

Dans la ville de Québec

Une cinquantaine d'accidents de circulation se sont produits à Québec au cours de la dernière fin de semaine et une vingtaine de personnes ont été blessées. Plusieurs des blessés ont été conduits aux hôpitaux. Les plus graves de ces accidents se sont produits l'une sur l'avenue Marie de l'Incarnation où trois filles ont été heurtées en descendant d'un autobus; un autre sur la rue St-Vallier, près du cimetière St-Charles, quand un camionneur en état d'ivresse a frappé une automobile occupée par quatre jeunes gens de Shawinigan et que ce dernier véhicule a heurté ensuite l'automobile de la radio-police.

Les victimes de ces accidents sont:

(Suite à la page 9, 4e col.)

TRAGIQUE INCENDIE, RUE LAVIGUEUR : Les dramatiques scènes ci-dessus ont été prises lors de l'incendie qui a ravage, dans la nuit de samedi à dimanche, une maison de quatre étages de la rue Lavigueur, entrainant la mort d'une fillette d'un an et demi et des blessures à plusieurs personnes dont la mère de la petite victime, Mme Paul Desroches, qui est dans un état critique à l'hôpital. On voit à gauche les pompiers au travail sur le toit de la maison ravagée, et en bas un pompier descendant par une échelle l'une des victimes. A droite, des voisins affligés regardent les pompiers porter vers les ambulances les victimes du sinistre.

(Photos du "Soleil")

Sur le fil

Le Caire, 14 (Reuters) — Le ministre de l'Intérieur, M. Mohammed Hushem a révélé aujourd'hui, que l'Egypte commencera bientôt des négociations avec la Grande-Bretagne et soumettra une nouvelle politique dans ses relations avec les Britanniques, avec les puissances occidentales et à l'égard du prgoramme de défense du Moyen-Orient. Un relâchement de la tension entre la Grande-Bretagne et l'Egypte a été souligné, aujourd'hui, par la décision du gouvernement égyptien d'accorder une nouvelle indemnité de 12,000 livres, soit environ

(Suite à la page 7, 5e col.)

Mort du curé de St-Joseph, Beauce

St-Joseph de Beauce (DNC) M. l'abbé Joseph-Désiré Houde, curé de St-Joseph de Beauce, est décédé, ce matin, à l'Hôtel-Dieu de Québec, à l'âge de 70 ans et 9 mois. M. l'abbé Houde était curé de cette paroisse de la Beauce depuis vingt ans. Originaire de Ste-Croix, comté de Lotbinière, le défunt était le fils de feu M. Joseph-Désiré Houde et de feu dame Marcelline Hamel. Il laisse dans le deuil trois frères et une soeur : MM. Sévérin Houde, de Québec, Alphonse Houde, de St-Romuald, et Edouard Houde, de Springfield, Mass, et Mme Edouard Drapeau (Marie-Ange), domiciliée au presbytère de St-Joseph.

Un moine français est enlevé

Tel Aviv, 14 — (PA) — Un porte-parole de l'armée juive a annoncé, aujourd'hui que des soldats syriens ont enlevé un moine français et l'ont détenu durant deux jours en Syrie.

Selon ce porte-parole, deux soldats syriens ont enlevé le R. P. Pierre Guichou, vendredi dernier, en territoire israélite, non loin du Jourdain et du Lac de Tibériade. Cela s'est passé près du no-man's land entre les deux pays, qui sont officiellement en guerre.

Le P. Guichou a été libéré, hier, après l'intervention du délégué juif à la Commission mixte d'armistice des Nations Unies.

La fête nationale des Français

Paris, 14 — (PA) — Une importante parade militaire, comprenant 13,250 soldats, 220 blindés et d'autres unités motorisées qui ont défilé sur les Champs Elysées, a marqué le début des célébrations du jour de la Bastille, à Paris, aujourd'hui.

Soixante avions à raction ont survolé à basse altitude l'avenue historique comme les troupes et les véhicules blindés passaient devant la tribune d'inspection où se trouvaient le président de la république française, le premier ministre, Antoine Pinay, et les ambassadeurs et attachés militaires de plusieurs pays.

Le 14 juillet rappelle la prise de la Bastille durant la révolution française et la naissance de la république de France..

Négociations de l'acier dans une autre impasse

Pittsburgh, 14. (PA). Les pourparlers entre les aciéries et les métallos du C.O.I., sont encore dans une impasse.

L'industrie a proposé un projet adouci d'atelier fermé et d'autres conditions de règlement non divulguées. La grève de l'acier dure depuis 43 jours.

Les directeurs des compagnies ont quitté Pittsburgh après un entretien apparemment infructueux, avec M. Philip Murray, président des 650,000 métallos en grève.

La U. S. Steel Corporation a demandé au gouvernement, samedi, la permission d'augmenter le prix de l'acier.

Le différend porte surtout sur l'atelier fermé qu'exige M. Murray. Si le gouvernement autorise une majoration des prix, l'industrie métallurgique consentira à un projet modifié d'atelier fermé.

Normalement l'atelier fermé oblige tous les ouvriers, anciens et nouveaux, à devenir membres de l'union.

Les aciéries désirent que les employés puissent quitter l'union entre le 20e et le 30e jour après la date de l'embauchage.

On a appris que le gouvernement consentirait à une majoration d'au moins $5. la tonne pour contrebalancer les augmentations de salaires que l'industrie accorderait aux métallos. L'acier se vend actuellement environ $110 la tonne.

La question des salaires n'est pas encore réglée. Les compagnies ont offert une augmentation de 16 cts l'heure, avec effet rétroactif au 1er avril.

L'union désire que ce soit à compter du 15 mars.

L'offre des aciéries comprend également des vacances payées et autres avantages secondaires. Avant la grève, le salaire moyen des métallos était de $1.95 l'heure.

La grève a coûté au minimum près de $2,000,000,000.

Près de 300,000 ouvriers sont déjà réduits au chômage dans l'industrie de l'automobile et d'autres congédiements s'annoncent.

Différentes industries connexes se ressentent de la grève de l'acier, particulièrement les chemins de fer.

Quant à l'industrie métallurgique elle-même elle ne fonctionne environ qu'à 15 pour cent de sa capacité. Au point de vue du rendement, elle a perdu quelque 12,700,000 tonnes d'acier.

Les élections provinciales

(Par la Presse Canadienne)

La campagne politique en vue des élections générales provinciales de mercredi prochain, le 16 juillet, vient d'entrer dans sa phase finale.

Il ne reste plus que deux jours avant que les quelque 2,250,000 électeurs enregistrent leur vote, et les chefs de partis et leur quelque 240 candidats ont redoublé d'ardeur, à la radio et devant les foules.

De par un décret provincial, la lutte s'est terminée hier soir à la radio et se terminera à minuit demain soir sur les tribunes. La votation se poursuivra de 9 h. a.m. à 6 h. 30 p.m., h.a.e., mercredi.

Des 240 candidats dont le nom apparaissait sur la liste officielle, cinq se sont déjà retirés de la lutte. Tous briguaient les suffrages dans des comtés de la région métropolitaine. Parmi eux, on remarquait trois indépendants de l'Union nationale et un autre qui se disait de l'Union libérale. Le cinquième est M. H.-P. Drouin qui se présentait comme libéral dans Québec-Est.

PICARD ET HOUDE

Montréal, 14 (PC) — "Ce n'est pas pour des fins électorales que nous luttons contre le communisme," déclarait M. Gérard Picard, président de la Confédération des travailleurs catholiques du Canada, vendredi soir, au marché Saint-Jacques, à une assemblée en faveur des gré-

(Suite à la page 7, 3e col.)

Eboulis d'une partie de l'Obélisque de Percé

Un éboulis considérable se produit, dimanche midi, à la suite d'un violent orage samedi soir — La foudre frappe le rocher voisin du Rocher Percé.

De Percé, M. Claude Lachance, un Québecois employé à l'hôtel Normandie, nous transmettait, hier, la nouvelle qu'un éboulis considérable s'était produit sur le rocher désigné sous le nom de "Obélisque", juste à côté du Rocher Percé. Cet éboulis se produisit, hier midi, obstruant désormais, par le bas, l'espace qui sépare cette masse du corps principal. On croit que la foudre, tombée sur la cime du rocher, samedi soir, est la cause de l'effondrement.

Il était midi et 12 minutes, hier lorsqu'une masse de plus de 15 tonnes de pierres, de roches et de tuf formant la partie nord de l'Obélisque, s'est soudainement désagrégée pour glisser dans les flots. Au dessus de l'immense remous produit par ce déchainement, un épais nuage de poussière rougeâtre et sentant fort le salin s'est élevé lentement pour se diriger vers le rivage où de nombreux témoins demeuraient figés par cette transformation qu'on a qualifiés de fantastique.

Ce coup de la nature a considérablement modifié l'aspect que pouvait offrir à l'oeil émerveillé du touriste, l'agencement des deux rochers, et particulièrement le plus petit qui se dressait vers le ciel, à l'avant-garde de Percé. Depuis un certain nombre d'années, une arche s'était formée, à la base de l'Obélisque, et était parfaitement visible au dessus des eaux. L'arche est maintenant brisée et les roches s'élevent entre les deux masses sombres. Un observateur, qui s'est aventuré sur les lieux, hier après-midi, a déclaré avoir vu des quartiers de roc, de plus de 10 pieds carrés, et des plumes d'oiseaux : ce qui porte à croire que plusieurs ont été tués par l'effondrement.

(Suite à la page 7, 3e col.)

Pourparlers interrompus en Corée

Munsan, Corée, 14. (PA) — Les communistes ont aujourd'hui demandé que les entretiens secrets de la trêve coréenne soient interrompus pour deux jours et les alliés ont accepté.

La demande a été faite de bonne heure ce matin, lors d'une réunion des officiers de liaison. On n'en a pas indiqué le motif, mais elle suit de près les bombardements alliés à Pyongyang, capitale de la Corée communiste.

La prochaine réunion sera tenue mercredi.

NOUVEAUX RAIDS

Washington, 14 (PA) — Il se peut que les Nations Unies aient de nouveau à envoyer leurs bombardiers au-dessus des usines hydro-électriques du Yalou, qu'ils ont pilonnées le mois dernier, lors de bombardements qui ont soulevé un imbroglio entre Washington et Londres.

On mentionne que les Rouges sont déjà à l'oeuvre et réparent au moins quelques-unes des quatre grandes centrales atteintes lors des raids du

(Suite à la page 7, 4e col.)

Drame de l'onde aux Ecureuils

Une tragédie de l'onde s'est déroulée hier après-midi sur les battures du fleuve St-Laurent, aux Ecureuils. Jacques Germain, 18 ans, étudiant au collège séraphique de Trois-Rivières, fils de M. Léonidas Germain, et de madame Germain, née Laurence Dussault, s'est noyé sous les yeux de ses deux soeurs qui l'accompagnaient.

A un moment donné, le jeune homme, excellent nageur, quitta ses soeurs sur les rives du St-Laurent, à mi-chemin entre Les Ecureuils et Donnacona pour rejoindre une chaloupe ancrée dans le fleuve. Il était à une faible distance de l'embarcation quand, tout à coup, pris sans doute de fatigue, il coula à pic. A deux reprises, cependant, il revint à la surface, faisant des gestes désespérés du bras.

Les soeurs du jeune homme, Aline, Henriette, Raymonde et Adèle Germain, donnèrent aussitôt l'alarme. Ce n'est qu'après plus d'une heure de recherches, soit vers 2 h. 30, que le cadavre a été retrouvé par Jean-Claude Germain et Jacques Leblanc, de Donnacona. Le Dr Rosaire Cauchan, de Donnacona, appelé sur les lieux, pratiqua la respiration artificielle, mais sans réussir à ramener le noyé à la vie. La voiture de secours de Québec, sous la direction du capitaine P.-H. Doyle, fut appelée à l'endroit de la tragédie, mais trop tard, le corps ayant déjà été retiré de l'eau, n'avait plus de vie.

La dépouille du jeune Germain fut transportée à la morgue Denis à Donacona où le Dr Napoléon Côté, coroner du comté de Portneuf, procédera à l'enquête ce soir, vers 8 heures.

La jeune victime laisse dans le deuil, outre son père et sa mère, une dizaine de frères et soeurs.

Hôtel incendié en Alaska ; 50 morts

Fairbanks, Alaska, 14. (PA) L'incendie de l'hôtel Pioneer où 250 personnes logeaient a entrainé la mort d'un nombre indéterminé de personnes. Il est possible que les 50 locataires du troisième étage aient tous péri.

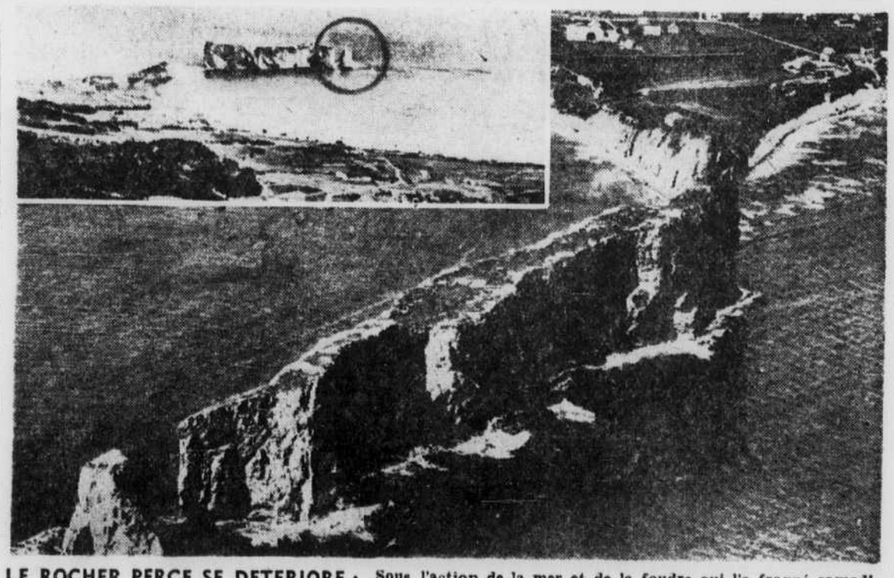

LE ROCHER PERCE SE DETERIORE : Sous l'action de la mer et de la foudre qui l'a frappé samedi soir, une partie de l'Obélisque de Gaspé s'est effondrée, obstruant désormais l'espace de mer qui séparait le monolithe de la masse principale du Rocher Percé. Depuis quelques années la mer avait creusé une arche à la base de l'Obélisque, du côté nord. C'est cette arche, d'une hauteur de 20 pieds au-dessus de la mer, qui s'est abattue, entrainant une masse de plus de 15 tonnes de roc dans la passe qui séparait les deux rochers. On voit ici une vue d'ensemble du Rocher, vu de la mer, et dans la photo du haut, le médaillon montrant le passage maintenant obstrué.

Nouvelles de Lévis

Les affaires scolaires à Lauzon.

Une assemblée de la Commission Scolaire de Lauzon a été tenue, vendredi soir dernier, à l'hôtel de ville, sous la présidence de M. Arthur Massé. Présents, M. l'abbé Jos.-V. Boucher, patron, MM. les commissaires Dr L.-P. Guay et L.-P Patry.

A cette première assemblée de la nouvelle année scolaire, M. Arthur Massé fut choisi comme president de la Commission Scolaire pour la présente année.

Le secrétaire donna lecture du rapport de la mise en nomination des candidats du 7 juillet et de la réélection par acclamation de M. L.-P. Patry. Ce dernier a prêté serment pour son nouveau terme, tel que le veut la loi scolaire.

M. le président et MM. les Commissaires ont félicité M. Patry pour sa réélection et M. le président a remercié ses collègues pour sa nomination à la présidence pour 1952-53.

La Commission a fait l'engagement du secrétaire-trésorier, du contrôleur des absences, du concierge de l'Ecole Supérieure St-Joseph et du concierge de l'école de la rue St-Joseph pour la présente année scolaire.

La Commission Scolaire a également fait l'engagement des institutrices qui enseigneront en septembre prochain dans les différentes écoles sous le contrôle de la Commission et cela suivant les conditions de la convention collective.

Le secrétaire a soumis à la Commission son rapport préliminaire sur les opérations financières depuis le premier juillet 1951 au 30 juin 1952.

La Commission a engagé la maison Chartré, Samson, Beauvais, Belair & Cie, comptables agréés, pour l'audition des livres en 1952-53.

La Commission a adopté une résolution de condoléances à l'occasion de la mort de l'épouse de M. Henri Dorval, concierge à l'Ecole Supérieure St-Joseph.

Après l'adoption des comptes, l'assemblée fut levée et ajournée au 25 juillet prochain, alors que la Commission fera l'étude du rapport de l'audition des livres ainsi que du rapport du budget pour la nouvelle année scolaire.

Accident d'automobiles à Lauzon.

Un accident d'automobiles a eu lieu hier midi, en face de l'Hospice Guay, à Lauzon. Un automobiliste de Québec, M. Blanchet, était en direction de l'ouest à l'est lorsqu'il voulut dépasser une trottinette et laissa trop la droite au moment où une autre automobile, conduite par M. Choinière, de St-Jean d'Iberville arrivait en sens invese. La machine de M. Blanchet accrocha celle de M. Choinière et les deux véhicules-moteurs furent endommagés considérablement. M. Choinière fut blessé peu gravement à un poignet et les autres occupants des deux machines s'en tirèrent sans blessures. Le chef de police Patrick Dumas se rendit sur les lieux de l'accident faire enquête.

En cour du recorder de Lauzon.

Plusieurs causes furent entendues samedi matin dernier, en cour du recorder de Lauzon, par Me Henri Bernier, C.R., qui condamna à l'amende et les fais des résidents et des non-résidents pour contravention au reglement de la circulation.

D'autres causes pour des propriétaires de taxis de Lévis et pour des contraventions au réglement de l'ordre et de la morale seront entendues, l'une jeudi matin et les autres samedi matin prochain.

Ouverture de jeux de badminton à Bienville.

Quatre jeux de badminton installés par l'O.T.J. de Bienville sur le terrain de la patinoire paroissiale, rue St-Antoine, ont été inaugurés, hier soir, à 7 heures 45, alors qu'ils furent bénits par M. l'abbé Emile Hébert, curé de la paroisse et l'ouverture officielle en a été faite immédiatement après la cérémonie. Ces jeux de badminton sont ouverts tous les soirs aux jeunes gens, jeunes filles et aux paroissiens qui sont amateurs de ce jeu populaire.

Promotion à M. Jules Côté.

M. Jules Côté, de Lévis, vient d'être nommé agent de la Brasserie Dow pour le territoire couvrant Lévis, Lauzon et Montmagny, avec bureau et entrepôt No 137 rue Commerciale, à Lévis. M. Côté qui pendant les douze dernières années était voyageur pour cette compagnie, est bien connu sur la rive sud, étant membre du Cercle des voyageurs de commerce de Lévis, de la Chambre de Commerce, de la Légion Canadienne, du club des Lions, du club de golf de Lévis et est officier du Régiment de Lévis. Nos félicitations.

Avant-dernières assemblées politiques.

Me Raynold Bélanger, candidat libéral dans le comté de Lévis, tiendra une assemblée ce soir, à 8 heures 30, à Hadlow et demain soir, à la même heure, à Lauzon. Il sera accompagné de M. le député Maurice Bourget, de M. l'avocat Jacques Dumoulin, M. le Dr Arthur Fafard et M. Robert Tessier, président de la jeunesse libérale du comté de Lévis.

M. J.-Albert Samson, candidat de l'Union Nationale dans le comté de Lévis, tiendra une assemblée ce soir, à 8 heures 30, à Lauzon et demain soir, à la même heure, sur la terrasse de Lévis. Il sera accompagné de l'honorable Antoine Rivard, C.R., l'honorable J.-T. Larochelle, C.L., M. l'avocat Jacques de Billy, C.R., et M. l'avocat Albert Dumontier, C.R. On nous informe que des révélations importantes seront faites à chacune de ces assemblées en marge des ouvriers des chantiers maritimes de Lauzon. Demain soir, M. l'avocat Noël Dorion parlera à la place de l'honorable Antoine Rivard.

Mariage Roy-Baron.

Samedi matin dernier, à 8 heures, en la chapelle des Congréganistes, à Lévis, a été célébré le mariage de M. Maurice Roy, de St-Pierre Claver, fils de M. Amédée-Hercule Roy, de Christ-Roi, avec Mlle Marcelle Baron, de Lévis, fille de feu M. Napoléon Baron, de St-Jean-Baptiste de Montréal.

La bénédiction nuptiale fut donnée par M. l'abbé Robert Gingras, vicaire de la paroisse.

M. Amédée-H. Roy servait de témoin à son fils et M. Joseph Chabot accompagnait sa petite-fille. Pendant la messe, un beau programme de chant fut rendu.

Après la cérémonie nuptiale, il y eut réception puis les nouveaux époux sont partis en voyage de noces. Nos meilleurs souhaits de bonheur les accompagnent.

Neuvaine préparatoire à la fête de Ste-Anne.

Mercredi prochain, aux messes de 7 et 8 heures, en l'église Notre-Dame de Lévis, commenceront les exercices de la neuvaine préparatoire à la fête de la bonne sainte Anne. Les paroissiens qui ne peuvent venir à l'église, peuvent faire ces prières dans leurs familles.

Les prières de la neuvaine préparatoire à la fête de sainte Anne commenceront jeudi soir prochain, à 7 heures, en l'église de Christ-Roi.

Mort de M. René Nault.

Samedi dernier, à l'Hôtel-Dieu de Lévis, est décédé M. René Nault, époux de dame Gemma Dumont, demeurant No 15 rue Lagueux, à Lauzon. Le défunt, âgé de 40 ans, outre son épouse, laisse pour pleurer sa mort, ses enfants: André, Michelle et Christiane Nault, de Lauzon; son père et sa mère, M. et Mme Alfred Nault, de Lauzon; ses frères, M. Eugène Nault, de Sorel, M. Georges-Aimé Nault, de Giffard, M. Roch Nault, de Lauzon; ses soeurs, Mme Gérard Lyonnais, née Fernande, de Vien, co. Lotbinière, Mme Armand Hamelin, née Gemma, de Bienville, Mme Jean-Paul Gaudreault, née Thérèse, des Trois-Rivières; ses beaux-frères et belles-soeurs, M. et Mme Gérard Dumont, de St-Denis de Kamouraska, M. Maurice Brassard, de Plessisville, MM. Gérard Lyonnais et Jean-Paul Gaudreault, Mlle Marguerite Dumont, de St-Denis, Mmes Eugène, Georges-Aimé et Roch Nault, ainsi que plusieurs oncles, tantes, cousins et cousines. Les restes mortels sont exposés aux salons funéraires de la maison J.-P. Thibault Enr., 9 rue Commerciale, à Lévis. Les funérailles auront lieu demain matin, en l'église de Lauzon. Nous présentons aux parents du regretté défunt nos plus sincères condoléances.

Recommandations aux prières.

Hier matin, au prône de la grand' messe, en l'église Notre-Dame de Lévis, on a fait les deux recommandations aux prières suivantes :

M. Louis Paquet, époux de feu dame Clothilde Bégin, décédé ces jours derniers à l'hôpital St-Luc, à Montréal, à l'âge de 78 ans et 9 mois. Le défunt, autrefois de Lévis, était le père de M. Oswald Paquet, de Montréal, Mlle Blanche Paquet, de Montréal, Mme Nelson Lavine, née Carmen, de Rouyn-Noranda, Mme Albert Mercier, née Irène, de Lévis.

M. Louis Duval, époux de dame Alma Duval, décédé mercredi dernier, à l'Hôtel-Dieu de Lévis, à l'âge de 66 ans et 5 mois. Les funérailles ce matin, en l'église de St-Pamphile.

Nos plus vives sympathies aux parents de ces regrettés défunts.

Funérailles de M. G.-H. Turgeon.

Ce matin, en l'église de Bellemont, ont eu lieu les funérailles de M. Georges-Henri Turgeon, fils de M. et Mme Armand Turgeon, née Maria Guay, décédé accidentellement jeudi dernier, à l'âge de 14 ans. Après la cérémonie funèbre, les restes mortels furent conduits au cimetière paroissial et inhumés dans le terrain de la famille.

La Chemise-T favorite des sportifs

L'ARISTOCRATE DES SOUS-VETEMENTS

GRANDE VENTE

Commençant mercredi, le 16 juillet à 9 heures

Robes, blouses, slips, panties, brassières, bas, robes de chambre, robes de nuit et gilets de lit à des prix très réduits. Nous accorderons aussi un escompte de 10% pour toute marchandise non réduite durant cette vente.

L'ELEGANCE

84 côte du Passage, Levis

Tél.: 1225

(Mme H. Dixon, prop.)

LES PARENTS DE MLLE UNIVERS : Voici les parents de la "plus belle fille du monde", ARMI KUUSELA. On voit ici M. et Mme KUUSELA dans leur foyer. Les lettres et les cadeaux de tous les pays du monde, ont afflué vers leur demeure, à la suite du concours de Long Beach, Californie. (Photo Central Press)

Funérailles de M. Geo. Rancourt

Un bel hommage a été rendu, le 7 juillet, à M. Georges Rancourt, employé civil, époux de dame Délia Côté, en sa résidence de la rue Sarah, Bergerville, Sillery, à l'âge de 62 ans et un mois. Des représentants du Bois de Coulonges, de nombreux citoyens, des représentants de plusieurs firmes commerciales et un grand nombre de parents et d'amis étaient aussi dans le cortège. — L'église St-Charles Garnier, M. l'abbé A. Noël, curé, a fait la levée du corps et M. l'abbé A. Vaillancourt a chanté le service assisté de MM. les abbés Alp. Bernier et M. Legendre.

Au départ de la résidence funéraire, Arthur Cloutier & Fils, 261, Ave M. Bourgeois, le deuil était conduit par les frères du défunt : MM. Joseph Rancourt et David Rancourt; ses beaux-frères, MM. Joseph Ménard, Adjutor Ménard, Antonio Lelièvre, David Côté, Léopold Côté, Antonio Rémillard, Jules Emiles Lapierre; son oncle, M. Michel Gaboury; ses neveux, MM. Lorenzo Ménard, Josaphat Ménard, Henri Rancourt, Raymond Ménard, Clermont Lelièvre, Gaston Lelièvre, Donat Rancourt, Maurice Rancourt, René Rancourt, Jean Simard, Charles-Aimé Doré, Henri Cholet, Philippe de Varennes, Frank Beaulieu, Paul L'Escarbeau, Noel Lavoie, Laurent Lefrançois, Louis-Philippe Boivin, Paul-Henri Arcand, Léonidas Remillard, Rossire Remillard, André Remillard, Arthur Baker, Armand Côté, Jean-Paul Côté, René Côté, Camille Côté, Claude Côté, Gilles Côté, Paul-Emile Lapierre, Jean-Claude Lapierre et plusieurs cousins.

On voyait aussi le Lt-Colonel D. B. Papineau, Aide de camp du Lt-Gouverneur, MM. L.-P. Drouin, A. Giroux, J.-A. Bilodeau, Francois Thomassin, O. Labadie, R. Remillard, A. Côté, E. Lemay, E. Julien, J.-P. Côté, N. Martin, P. Bernier, W. T. Penny, E. Gignac, R. Gignac, J.-B. Pelletier, E. Gauvin, Chs Drolet, J.-E. Pichette, Alf. Laperrière, G. Lambert, C. Thomassin, M. Gaboury, Alb. Careau, P.-E. Lapierre, Elz. Lamonde, E. Côté, M. McCormick, T. Collerton, J. Carbray, A. Morisset, R. Fréchette, Alb. Julien, G. Thomassin, Ad. Lamonde et plusieurs autres. M. Roger Cloutier, de la Maison Arthur Cloutier et Fils, dirigeait les funérailles.

L'inhumation eut lieu au cimetière St-Colomban de Sillery.

A la famille en deuil, nous offrons nos plus sincères condoléances.

LAISSONS DUPLESSIS CONTINUER SON OEUVRE

Annonce rédigée et payée par l'Organisation Union Nationale

MAUX D'ETE OU DIARRHEE ?

Soulagement rapide avec ...

Extrait de FRAISES DES CHAMPS DU DR. FOWLER

Excellent contre le mal de mer et les crampes d'estomac.

A toutes les pharmacies

COURVILLE

Déplacements

Mme Roland Rousseau est de retour d'un voyage de quinze jours en Gaspésie où elle a rendu visite à ses parents M. et Mme Théodore Labrie de Ste-Anne-des-Monts.

M. Joseph-Donat Giroux était récemment de passage à St-Tite en visite chez M. et Mme J.-Baptiste Boivin.

M. et Mme Arthur Breton, de Hartford, Conn. sont en visite chez M. et Mme Joseph-Donat Giroux.

Naissance

A M. et Mme Jean-Baptiste Boivin (Pauline Giroux) de St-Tite un fils baptisé sous les prénoms de Joseph-Claude-Donat-Richard. Parrain et marraine, M. et Mme J.-Donat Giroux, de Courville, grands-parents de l'enfant. Porteuse, Mlle Jeanne d'Arc Giroux, tante de l'enfant.

Note

Nos voeux de parfait rétablissement à Mlle Georgette Dumais, blessé accidentellement récemment.

En l'honneur de Ste-Anne

La neuvaine en l'honneur de Ste-Anne aura lieu à partir du 17, en l'église paroissiale. Les exercices journaliers se feront après la messe de 7 heures.

Funérailles de Mlle A. Rodrigue

Beauceville, (DNC) Un bel hommage a été rendu, récemment, en l'église de Beauceville, à la mémoire de Mlle Alexandrine Rodrigue, décédée récemment, à New-York, à l'âge de 58 ans.

A l'église, M. l'abbé G. Duval, curé, a fait la levée du corps. Le service funèbre a été chanté par M. l'abbé W. Rodrigue, de St-Damien, assisté de MM. les abbés C.-E. Houde et L. Quirion, comme diacre et sous diacre.

M. Arthur Grenier portait la croix accompagné de M. Alb. Morin. La bière était portée par MM. Dominique Poulin, Henri Lacombe, Noel Lessard, Lucien Roy, Ernest Veilleux et Roméo Laflamme.

La maison Giguère & Frère avait la direction des funérailles.

Une brochurette gratuite révèle pourquoi il importe de remédier tout de suite à la perte d'entendement

CHICAGO (Spéciale) — Est-ce qu'un affaiblissement de l'ouïe s'aggrave progressivement ? Est-ce que des bruits persistants ou par intervalles sont des signes de la surdité ? La perte de l'entendement conduit-elle à d'autres complications ?

Ces questions importantes, et toutes celles qui s'y rattachent, d'un intérêt vital pour les millions de personnes qui souffrent de surdité, sont résolues dans une nouvelle brochure illustrée, "Comment vous pouvez mieux entendre". Elle est maintenant offerte sans frais ni obligation aux lecteurs de ce journal qui ont des difficultés d'entendement.

Pour obtenir votre copie gratuite, qui vous sera expédiée dans une enveloppe ordinaire, envoyez simplement votre demande à : Electronic Research Director, Beltone Hearing Aid Company, 1450 West 19th Street, Department 798A, Chicago 8, Illinois. Une carte postale suffira.

Depuis le 1er juillet 1952, l'IMPOT à la source est AUGMENTE de 20% sur le 1er juillet 1951.

Pendant que DUPLESSIS augmente les SALAIRES • Les amis de LAPALME augmentent les IMPÔTS

Annonce rédigée et payée par l'organisation de l'UNION NATIONALE

Quelle supériorité!

ESSO et ESSO EXTRA . . . vous ne sauriez acheter de meilleures gazolines. Produites dans les raffineries les plus modernes, elles sont le fruit des recherches les plus poussées et reposent sur les 72 années d'expérience que compte l'Imperial Oil dans le raffinage du pétrole. N'importe où au Canada, achetez à l'enseigne ESSO — le symbole de la qualité.

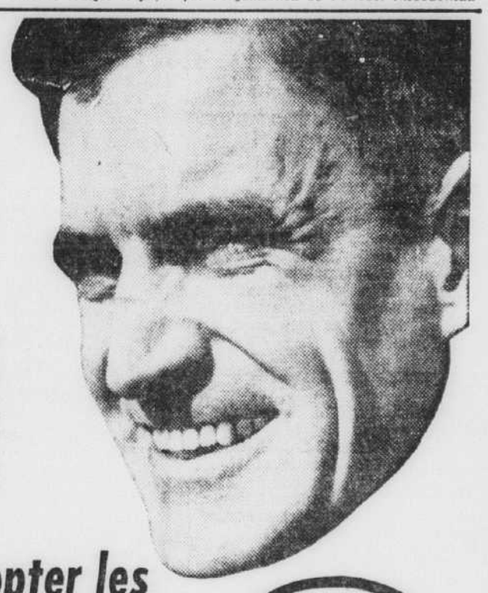

j'ai bien fait d'adopter les GAZOLINES Esso

PRODUITS DE L'IMPERIAL OIL

SAVEUR EUROPÉENNE — par Pilsen

Les trois plumes d'autruche étaient l'insigne des rois de Bohême.

ROMAN VECOVSKY, MAÎTRE BRASSEUR DE PILSEN MÊME, FUT L'UN DES SEPT EXPERTS EUROPÉENS QUI CHANTÈRENT LES LOUANGES DE LA PILSENER LABATT. DES MILLIERS DE CANADIENS APPRÉCIENT CETTE BIÈRE LÉGÈRE ET PÉTILLANTE... SON GOÛT SEC ET MOELLEUX. LA LEVURE SPÉCIALEMENT IMPORTÉE DE PILSEN DONNE SA SAVEUR AUTHENTIQUE À LA PILSENER LABATT.* GOÛTEZ-LA VOUS-MÊME ! VOUS AUSSI AIMEREZ SA SAVEUR RAFRAÎCHISSANTE !

Pilsen, qui donna son nom à la Pilsener—la bière légère et pétillante.

La Bière Pilsener Labatt atteint un très haut degré d'excellence

Signature ROMAN VECOVSKY

Témoin

Contrôleur de la Production BRASSERIE PILSEN

*Labatt - n'y a rien qui la batte!

Et maintenant... 3 fois plus FRAIS

FRAIS AUJOURD'HUI — FRAIS DEMAIN — FRAIS N'IMPORTE QUAND

Les Saltines de Weston vous parviennent maintenant en "paquet-trio"... trois paquets enveloppés séparément dans chaque boîte d'une livre. Ils restent hermétiquement fermés ... croustillants, frais comme s'ils sortaient du four, jusqu'à l'instant où vous en avez besoin. Achetez donc un nouveau "paquet-trio" de Saltines Weston dès aujourd'hui.

ACHETEZ TOUJOURS LES MEILLEURS—ACHETEZ LES BISCUITS ET BONBONS de qualité Weston

PO2-5

LE PLUS BEAU RÊVE

par LYDIE SERVAN

Roman-feuilleton du Soleil

No 5

"Tu ne l'as pas su. Je voulais te faire la surprise. La surprise... qu'il est cruel ce mot qui renferme cependant tant de joies ! Oui, j'étais là, j'ai assisté à ton triomphe, j'ai applaudi à ton talent; j'ai senti des larmes de joie perler à mes yeux. J'ai appris aussi... le reste. Et c'est un poignard qui a percé mon coeur.

"Oh ! sans doute, tu es libre, libre de tes actes et de tes sentiments. Et je n'ai pas le droit d'être jalouse. Mais j'ai mal, mal... Pourquoi m'avoir caché la vérité ? Pourquoi ne m'avoir pas simplement avoué cet amour nouveau ? Pourquoi as-tu continué comme par le passé à m'accorder des preuves de tendresse qui ne me grisaient que pour mieux m'accabler ? Serge, mon amour, comme tu as été cruel !

"Et malgré tout, je ne puis t'en vouloir. Je t'aime encore trop pour avoir contre toi le moindre ressentiment. Je viens te dire adieu, simplement . Adieu, mon Serge, mon beau rêve envolé... Je m'éveille, et le jour est bien gris. Qu'importe ! Sois heureux; que la femme que tu as choisie puisse te donner tout le bonheur que moi, je souhaitais t'apporter dans mes mains offertes...

"Mais si, un jour, tu te sens triste, seul, abandonné, souviens-toi qu'il y a de par le monde une petite fille qui t'aime et deux bras grands ouverts qui t'attendent..."

Lucienne.

C'était écrit d'une écriture tremblante qui essayait en vain de se raffermir. La jeune fille brûlait de fièvre. Frissonnante, étendue dans son lit, elle avait cependant tenu à lancer immédiatement son pauvre adieu.

Après son évanouissement, Lucienne était parvenue, au prix de mille efforts, à regagner son domicile. Là, elle s'était jetée sur son lit et une épouvantable crise de larmes avait soulagé ses nerfs trop tendus. Elle avait sangloté, toute seule, mordant son oreiller, sans même la consolation d'une présence compatissante, d'une main qui eût apaisé son chagrin en se posant sur son front. Elle avait souffert, en ces quelques heures, plus que d'autres en toute une vie. Enfin, la nuit vint, et avec elle un lourd sommeil hanté de cauchemars. Pendant trois jours Lucienne délira, appelant encore celui qu'elle n'avait pas cessé d'aimer... Puis, un peu remise elle n'eut plus qu'une idée : rompre, rompre à tout prix, avant que le ridicule et la honte ne la couvrissent. Elle écrivit à Serge sa pauvre lettre... Longtemps elle guetta le facteur, espérant une réponse...

Serge ne répondit jamais.

x x x

Lorsqu'on vient d'éprouver un choc aussi violent que celui qui avait bouleversé la vie de Lucienne Gerly, on n'a plus qu'un désir, briser tout ce qui peut rattacher au passé. Avec une secrète horreur, Lucienne se mit à éviter, d'instinct, tout ce qui lui rappelait un amour qu'elle voulait oublier, une époque trop douce et trop cruelle à la fois, les lieux où elle et Serge avaient coutume de se retrouver, les cafés qu'ils fréquentaient, les concerts dont ils étaient familiers. Il n'y avait qu'une chose que la jeune fille ne pouvait fuir : l'école de chant Pivart où, elle le sentait bien, elle laissait chaque jour un peu de sa santé et de son courage. C'était pour elle un cauchemar, une obsession que ces cours journaliers. Comment faire, cependant ? Et Lucienne maudissait le sort injuste.

Une dizaine de jours plus tard, il y eut à l'adresse de Lucienne Gerly une lettre bien étonnante. En quelques mots brefs, mais courtois, on la priait de bien vouloir passer à une adresse indiquée pour affaires, le plus tôt possible. Ce billet était signé "A. Vierville". La jeune fille se rendit à l'invitation dès le lendemain matin.

La maison était un charmant hôtel particulier de la Plaine Monceau. Un domestique fit entrer Lucienne dans un salon Louis XVI très simple, mais où le moindre bibelot était un bibelot de valeur.

"Des gens de goût, jugea-t-elle, mais que me veulent-ils ?"

L'attente fut assez longue.

"Non, mais, se dit la jeune fille, s'imaginent-ils que je suis à leur disposition ? S'ils me font le coup de la mère Pivart, gare à eux !"

Elle repensait aux deux heures d'attente dans le vestibule, sur une banquette de moleskine crevée, lorsqu'elle s'était présentée à l'"Ecole de Chant".

Au bout de vingt minutes, la porte s'ouvrit et un homme d'un certain âge, grisonnant, au maintien digne, parut, présentant devant lui un garçonnet d'une dizaine d'années. Et Lucienne le reconnut avec étonnement : c'était le même qu'elle avait rencontré à la Salle des Centraux !

— Excusez-moi, mademoiselle, de mon retard, dit-il en lui indiquant un fauteuil, mais j'étais retenu par une affaire importante. Voici mon plus jeune fils : Pierre Vierville. Il a douze ans, je désirerais lui faire donner des leçons de piano. On m'a communiqué votre adresse et je vous ai tout de suite sollicitée. Voulez-vous être son professeur ?

— Avec très grand plaisir, monsieur, répondit la jeune fille, enchantée de l'aubaine. Je suis à votre disposition pour commencer dès qu'il vous plaira.

Ils convinrent du jour et des heures de leçon. Quand on en vint au prix, M. Vierville le fixa lui-même : c'était le triple de ce que Lucienne demandait habituellement.

— C'est beaucoup trop, Monsieur, laissa-t-elle échapper.

M. Vierville eut un sourire très gai, très jeune.

— On ne dit jamais cela, petite fille. Et on ne refuse jamais ce qui vous est offert.

... Les leçons commencèrent le surlendemain à raison de trois par semaine. Pierre Vierville était un enfant charmant, très docile et très doué. Ses progrès rapides payèrent Lucienne de tous ses efforts et elle s'attacha au garçonnet, à cette famille qui se montrait, à son égard, d'une amabilité et d'une délicatesse touchante. Elle fit la connaissance des autres enfants Vierville : Agnès, petite brunette au regard pétillant de malice et Gérard, l'aîné, grave comme on l'est à vingt-cinq ans, mais qui savait rire aussi quand il le fallait, d'un grand rire clair de gosse heureux qui remplissait la maison. M. Vierville depuis quelques années était veuf, et l'une de ses soeurs, charmante dame aux cheveux argentés, au sourire très doux, remplaçait, pour Pierre et Agnes, la chère maman disparue.

Il y avait environ trois mois que Lucienne Gerly était professeur chez les Vierville ; elle voyait assez rarement le père de son élève, retenu au dehors par ses occupations. En effet, il dirigeait une agence artistique, où travaillait également son fils Gérard. Un matin, cependant, à la fin de la leçon, il entra dans le salon et s'approcha de la jeune fille.

— Voulez-vous m'accorder quelques instants ? Je désirerais vous parler.

Le coeur un peu battant, Lucienne le suivit dans son bureau, une grande pièce solennelle au mobilier d'acajou, aux larges fauteuils de cuir vert sombre comme la tapisserie des murs. M. Vierville regardait la pianiste, un demi-sourire aux lèvres. Un petit silence plana.

— Vous semblez mal à votre aise, qu'y a-t-il ?

— Mais... rien, je . . .

— Vous avez peur que je vous gronde ? Pourquoi ? Je suis au contraire très content de vous. Depuis que vous enseignez à mon fils, je trouve qu'il a fait d'énormes progrès. Vous aimez votre métier, n'est-il pas vrai ? Cela se voit et j'en suis très heureux. Je voulais, aujourd'hui, bavarder avec vous. Si toutefois cela ne vous ennuie pas trop.

— Oh ! monsieur, protesta vivement Lucienne.

— J'ai envie de vous poser quelques questions, de vous mieux connaître. Car, depuis le jour où je vous ai rencontrée, je m'intéresse beaucoup à vous . . .

"Ça y est, se dit-elle. Encore une place à quitter bientôt".

— N'ayez pas de mauvaises pensées, reprit M. Vierville comme en réponse à la réflexion intérieure de Lucienne. Je ne vous fais pas, loin de là, une offre déguisée. Je sais que pour vous la vie est assez dure, et je m'en voudrais d'abuser de votre détresse. Je désire, au contraire, vous venir en aide. Comment vivez-vous ? Avez-vous suffisamment de leçons ?

La voix était cordiale, le regard net. En confiance, Lucienne raconta sa pauvre existence, l'enfer de l'école Pivart, son désespoir de gâcher toute sa jeunesse. M. Vierville l'écoutait avec sympathie.

— Il ne faut pas rester dans cette maison, mon petit. Oui, je sais, vous avez besoin de travailler et voici ce que je vous propose. Vous savez que je dirige une agence artistique : j'organise des concerts, des tournées, des récitals, etc... Mon fils Gérard m'aide, mais j'aurais besoin d'une personne compétente, musicienne, pour me seconder, être en quelque sorte ma secrétaire particulière, presque mon associée.

(à suivre)

A L'ASSEMBLEE DE LAPALME A QUEBEC : Photographies prises samedi soir, à St-François d'Assise, où M. Geo.-E. Lapalme, chef du parti libéral, tenait une grande assemblée en faveur des candidats libéraux de Québec et des comtés voisins. On voit, en haut, de gauche à droite, photographiés pendant leur discours, M. J.-A. MONGRAIN, maire de Trois-Rivières et adversaire de M. M. Duplessis dans Trois-Rivières; le chef G.-E. LAPALME; M. G.-C. MARLER, chef de l'opposition dans le dernier Parlement de Québec et candidat libéral dans Westmount-St-George. En bas, une partie de la foule réunie pour entendre les orateurs libéraux. (Photos du "Soleil")

La population de Québec acclame Geo.-E. Lapalme et ses compagnons à une assemblée samedi soir

Le chef du parti libéral tient une grande assemblée à St-François d'Assise en compagnie de MM. Marler et Mongrain, des candidats libéraux dans Québec et de quelques autres orateurs — M. Lapalme annonce que Me H.-P. Drouin se retire dans Québec-Est.

M. Georges-Emile Lapalme, chef du parti libéral provincial, a promis samedi soir à la population de Québec que son parti apporterait à la province la révolution, le 16 juillet, mais la révolution saine et dans l'ordre véritable, une révolution dans la justice sociale et le respect des valeurs humaines au lieu du culte de l'argent et la corruption de la classe électorale.

M. Lapalme répondait à une annonce publiée samedi matin dans les journaux, annonce qu'il a qualifiée de propagande insidieuse et mensongère de l'Union nationale. Il a de plus accusé M. Duplessis et l'Union nationale de fomenter le communisme par la haine et le mépris de la classe ouvrière, la corruption de toute l'administration, et particulièrement celle de la police, l'injustice sociale à tous les degrés de la vie en cette province, l'asservissement de la liberté.

Le chef libéral était le principal orateur à la grande assemblée tenue dans la cour du collège de St-François d'Assise, pour appuyer la candidature des quatre candidats libéraux du district, MM. J.-Antonin Marquis, Jules Savard, Gérard Marier et Jean-Jacques Bédard. Les principaux orateurs à la soirée ont été les honorables George Marler et Wilfrid Hamel, M. J.-A. Mongrain, le bâtonnier Jacques Dumoulin, Gérard Lévesque, Mme J.-P. Lessard.

A la foule qui l'avait acclamé pendant de longues minutes, M. Lapalme a dit: C'est la première foule que je vois comme celle-ci, une mer humaine. Si M. Duplessis était obligé de vous payer, sa caisse serait vide, ce soir. On m'avait vanté, mais pas assez, l'hospitalité québécoise. Ceci ressemble à une veillée d'armes, au moment où nous allons libérer la province de Québec du joug de la dictature.

M. Lapalme a fait dès le début de son discours, l'éloge du travail de MM. Marler et Hamel depuis 1948, pour tenir le flambeau vivant.

Il a ensuite salué le geste de M. Henri-Paul Drouin, candidat libéral dans Québec, qui vient de retirer sa candidature, "pour laisser la voie libre à une victoire libérale", dit l'orateur. Avec M. Hamel, le chef libéral remercie "les nombreux organisateurs obscurs qui par toute la province ont préparé par leur travail constant la victoire du 16 juillet".

Parlant de la caisse électorale de M. Duplessis, qu'il évalue à $20,000,000, avec le Monetary Times, de New-York, M. Lapalme déclare que jamais dans la province l'argent n'a pu opérer de balayage. Le courant libéral a noyé la caisse de l'Union nationale. Il ajoute, parlant de M. Mongrain, qu'il a réagi avec énergie à la tentative d'étouffement de la dictature duplessiste dans le domaine municipal surtout. Il est devenu le symbole de la résistance populaire, dit-il.

Ce soir, poursuit le chef libéral, pendant que la propagande fomentée par les 12 scripteurs de l'Union nationale se répand par toute la province à profusion, et qui coûte des millions, nous assistons à l'éclosion de la victoire, résultat du travail constant de quatre années.

Puis l'orateur s'excuse d'avoir à faire, à la fin de cette campagne, "de la politique négative par instant, pour répondre aux calomnies et aux affirmations mensongères de l'Union nationale. "Une bonne partie de cette propagande est distillée par celui qu'il appelle "le Tino Rossi de l'Union nationale", M. Paul Beaulieu, et l'"ineffable Omer Côté". Puis M. Lapalme expose une fois de plus comment quatre amis de l'Union nationale, Eugène et Mahias Morin, les frères Tessier, sont devenus millionnaires en sept jours, par l'échange de lots rasés contre des terres boisées, grâce à M. Johnny Bourque, ministre des Terres et Forêts, et "la bénédiction du premier ministre Duplessis".

M. Duplessis, dit-il, ne répond pas à nos accusations précises, mais il détourne l'attention populaire en parlant du fantôme du communisme au Québec. Nous trouverons bien d'autres de ces transactions, je suppose, quand nous arriverons sur la colline, ajoute-t-il. Et dire qu'en 1935, il a fait un scandale énorme de la "culotte à Vautrin", qui avait été achetée au prix de $6.50, pour être chargée à la Colonisation.

M. Lapalme se demande combien de paires de culottes seraient payées par le montant de $3,100,000 que M. Bourque a fait avoir aux amis du régime en lots boisés. Pendant ce temps, les pauvres colons sont tracassés et dévalisés par les inspecteurs de la colonisation, affirme l'orateur.

C'est à ce moment du discours de M. Lapalme que le maire de Trois-Rivières arrive à l'assemblée et reçoit une ovation de la foule pendant qu'il prend son siège à la tribune des orateurs.

M. Lapalme raconte encore comment un organisateur du Dr Raoul Poulin a demandé à M. Ernest Poulin, de Beauceville, épicier, une souscription de $200 à la caisse, pour l'élection fédérale de 1949, contre la promesse d'une licence de vente de bière. M. Poulin a payé le montant, mais n'a jamais reçu sa licence. M. Lapalme affirme ensuite que le bureau provincial de cotisation a favorisé "l'homme coffre-fort" de M. Gérald Martineau, alors que l'Union nationale est très sévère pour "les petits et les humbles qui ne sont pas les amis du parti".

On nous accuse, dit-il, de lancer des injures, alors que nous ne faisons que rendre publics des documents incriminents pour MM. Duplessis, Rivard et Bourque, des documents qu'ils ont signés, "mais qui sont la preuve de la corruption du régime". "Ce sont des gens qui ont signé leurs crimes, dit-il, et qui nous reprochent de reconnaître leur signature".

La propagande de l'Union nationale est tellement mensongère que le t. h. Louis St-Laurent a dû lui poser un démenti ce matin, dit M. Lapalme.

A Hull, poursuit M. Lapalme, M. Duplessis m'a accusé d'être un païen et d'avoir manqué de respect à des religieuses. "M. Duplessis, s'écrit l'orateur, vous savez que vous mentez effrontément, et je répète que quand vous bâtissez des hôpitaux, ce qui vous intéresse d'abord et avant tout, c'est la ristourne que cela rapporte à la caisse électorale de M. Gérald Martineau". M. Lapalme accuse le premier ministre de mentir et de déformer atrocement ses paroles. "Vous avez, dit-il, mis la gangrène dans la politique, vous avez commis à mon endroit une goujaterie que la province ne vous pardonnera jamais".

M. Duplessis, poursuit-il, m'a ac-

(Suite à la page 14, 1ère col.)

Audacieux cambrioleurs

Vol d'un coffre-fort et de 125 sacs de sucre

La police municipale a signalé deux vols audacieux au cours de la dernière fin de semaine. Des maraudeurs se sont introduits avec effraction dans les bureaux de la firme R.-L. Belleau Inc., marchand de fruits et légumes, 192, St-André, et ils ont emporté le coffre-fort contenant $1,600 en argent, $1,300 en chèques et des timbres d'assurance-chômage pour une valeur de $250. Des individus, probablement les mêmes, ont aussi pénétré dans les Entrepôts Lemay, 170, St-Pierre, et ils ont dérobé 125 sacs de sucre d'une valeur globale de $1,200.

Les voleurs ont opéré aux deux endroits avec beaucoup d'audace. C'est tout probablement dans un camion qu'ils ont transporté le coffre-fort de la firme Belleau à un endroit que la police ne connaît pas encore et ils l'ont vraisemblablement éventré pour s'emparer de l'argent et des valeurs qu'il renfermait.

Aux Entrepôts Lemay, les voleurs ont chargé tout à leur aise, semble-t-il, 125 sacs de sucre blanc dans un camion.

Les détectives municipaux font enquête.

Décision approuvée

La Fédération des Sociétés St-Jean-Baptiste du Québec a accueilli avec enthousiasme la nouvelle que le gouvernement canadien vient de décider en principe la création d'un collège militaire français pour le bénéfice des jeunes Canadiens-Français désireux de se consacrer à la carrière des armes. La Fédération, à la suite de ce geste posé par le gouvernement, dans une lettre au premier ministre du pays, a exprimé ses "sentiments de reconnaissance à la suite de cette importante décision". Notons que le communiqué de la Fédération précise qu'elle est "d'accord avec le gouvernement en ce qui concerne le principe de la fondation d'un collège militaire, mais se réserve le droit d'intervenir au cas où certaines modalités pourraient intervenir et compromettre les dits principes".

Soldats victimes d'un accident

La Rochelle, France, 14. (Reuters) Cinq soldats des Etats-Unis ont été tués et quatre blessés quand leur voiture s'est écrasée contre un arbre, près de la Rochelle, dans la nuit de vendredi.

Pavage d'asphalte Déry & Frère
Entrées de garage, cours, caves, trottoirs, etc. 61 de la Reine.
Tél.: 4-6567

AIDE VERITABLE POUR VOS
HÉMORROÏDES DOULOUREUSES OU NE PAYEZ RIEN
Si Hem-Roid, un traitement interne pour les hémorroïdes, ne soulage pas rapidement la douleur de la démangeaison et la cuisson de vos hémorroïdes — il ne vous en coûtera rien.
Procurez-vous une boîte d'Hem-Roid à n'importe quelle pharmacie et employez tel que prescrit. Vous serez agréablement surpris de la rapidité avec laquelle vos troubles d'hémorroïdes seront soulagés. Seulement $1.59 pour le gros format de 60 tablettes. Si vous n'êtes pas 100% satisfait après avoir essayé Hem-Roid pendant 2 ou 3 jours, comme essai, demandez et votre argent vous sera remboursé. Remise garantie par toutes les pharmacies. (a)

LAISSONS DUPLESSIS CONTINUER SON OEUVRE
Annonce rédigée et payée par l'Organisation Union Nationale

À LOUER
1400 pieds carrés de bureau et entrepôt.
5 BOURLAMAQUE

CAMERAS
CINES et PROJECTEURS
REPARES
VENDUS - ECHANGES

LABORATOIRE PHOTOGRAPHIQ PIERCE
60 ST-JEAN. TEL.: 4-4063

Les diamants
BIRKS
sont de toute beauté

Cinq autres assemblées de M. Maurice Duplessis

Le chef de l'Union Nationale parle à Lachine, Ormstown, St-Jean, Laprairie et Iberville — Revue des oeuvres du gouvernement — Attaque contre Lapalme.

A St-Jean

M. Duplessis a nié carrément, hier soir, à St-Jean, que son gouvernement se soit prêté à des échanges de lots qui auraient fait des millionnaires en sept jours, comme l'affirmait une annonce du parti libéral publiée dans les journaux de la province de Québec. Le premier ministre a déclaré que cette annonce est contraire aux faits, libelleuse et mensongère.

Le chef du gouvernement a fait cette déclaration au cours d'une assemblée qu'il tenait dans la ville de St-Jean, en faveur de la candidature de l'hon. Paul Beaulieu, ministre du Commerce.

Le premier ministre a attaqué le maire de Trois-Rivières, M. J.-A. Mongrain, et il a prédit que son adversaire perdra son dépôt. Puis M. Duplessis a fait l'éloge de l'hon. Paul Beaulieu.

Aux ouvriers de St-Jean et de la province, le premier ministre a rappelé que c'est l'hon. Antonio Barrette, ministre du Travail, qui leur a donné les centres d'apprentissage qui ont réglé le problème de la main-d'oeuvre.

Le premier ministre a dit en terminant que lorsque tout va bien, que la prospérité règne dans la province, ce n'est pas le temps de changer de gouvernement, de remplacer des gens expérimentés par un dernier de classe à Ottawa. M. Duplessis a réclamé de nouveau du gouvernement d'Ottawa un plus juste partage des revenus nationaux. Il a déclaré que dans une province qui se développe comme le Québec", le gouvernement a besoin de plus d'argent pour continuer les travaux publics nécessaires, augmenter les pensions, aider les pauvres et les infirmes. Il a promis que son gouvernement fera rendre justice à la province de Québec dans ce domaine.

Montréal, 14 (De notre envoyé spécial). — L'honorable Maurice Duplessis, chef de l'Union Nationale, a tenu plusieurs autres assemblées en fin de semaine. Samedi, il parlait à Lachine et à Ormstown, puis dimanche, il visita St-Jean, Laprairie et Iberville. Il réaffirma qu'il faut à la province de Québec un gouvernement fort et stable et une politique bien définie, basée sur le système de l'entreprise privée. Le

A Lachine, le premier ministre a passé en revue les oeuvres de l'Union nationale et il a attaqué le Dr C.-A. Kirkland, candidat libéral, en déclarant que ce député n'a pas participé aux travaux de la Chambre depuis quatre ans. M. Duplessis a dit qu'une vague irrésistible se manifeste en faveur de l'Union nationale dans toute la province.

Les premières paroles de M. Duplessis furent une attaque contre le parti libéral. "Nos adversaires actuels, a dit le premier ministre, ne sont que les retailles du régime Godbout et l'Opposition actuelle a assumé la responsabilité des erreurs et des reniements du régime précédent.

"Vous avez alors connu des jours sombres. Il n'y avait pas de travaux publics, les cultivateurs et les ouvriers étaient délaissés, le crédit agricole était saboté. Le régime Godbout a été un régime d'abdications, de reniements et de trahisons. C'est sous M. Godbout que le gouvernement de la province a cédé pour $22,000,000 des droits provinciaux valant $300,000,000. C'est sous M. Godbout que par une simple lettre du premier ministre, le gouvernement, sans consulter les Chambres, a permis d'amender la constitution canadienne. Le régime Godbout a été un désastre pour la province de Québec", a dit le premier ministre.

M. Duplessis a affirmé que depuis 1945, la province jouit d'une prospérité inégalée dans aucun pays du monde, grâce au gouvernement. "Nos oeuvres couvrent tous les comtés et partout s'élèvent des écoles, des hôpitaux, des sanatoriums nouveaux. L'agriculture est prospère et les ouvriers gagnent $650,000,000

(Suite à la page 10, 3e col.)

In Memoriam

Arsenault	Kirouac
Boulianne	Langevin
Cantin	Maranda
Caron	Nault
Desroches	Patenaude
Guilbault	Proulx
Houde	Sauvageau

(Voir avis de décès en page 31)

Discours du chef libéral dans le bas St-Laurent

M. G.-E. Lapalme apporte l'appui de sa parole aux candidats libéraux de Kamouraska et de Rivière-du-Loup, de Témiscouata et de Rimouski.

Rivière-du-Loup, 14. (De notre envoyé spécial) Il y a dans la province de Québec plus de permis de vente d'alcool que d'écoles, déclarait hier soir, M. Georges-Emile Lapalme, chef du parti libéral provincial, parlant à Rivière-du-Loup, à une grande assemblée régionale tenue en faveur du candidat libéral officiel du comté, M. le Dr Alphonse Coutturier, sous la présidence de Me L.-P. Lizotte, ancien député du comté.

Une grande foule remplissait la place, que l'on appelle "le Parc Blais", aux abords de l'église.

Aux côtés du chef libéral et du candidat avaient pris place deux candidats libéraux de la région, Me Horace Philippon, candidat de Témiscouata; et Alphonse Beaulieu, candidat libéral de Rimouski; Me Jean-Paul St-Laurent et plusieurs autres.

Dans l'après-midi, M. Lapalme avait tenu une assemblée à Ste-Anne de la Pocatière.

A Rivière-du-Loup, ce sont les maires de la cité, M. Gérard Lapointe, et de la paroisse, M. Ludger Sirois, qui ont souhaité la bienvenue au chef libéral.

Accueilli par une ovation quand il s'est levé pour porter la parole, après que des fleurs eussent été présentées à Mme Lapalme, le chef libéral a déclaré que l'assemblée lui rappelait la mer humaine qu'il avait vue la veille dans Québec-Est, et aussi à Trois-Rivières. On m'avait promis, dit-il, quelque chose de magnifique, comme assistance, et je trouve quelque chose de sublime. Je m'en doutais un peu, dit-il, puisque ce comté a déjà été concédé au parti libéral par un ministre de l'Union Nationale.

Au cours de son exposé de la situation politique actuelle, M. Lapalme a particulièrement dénoncé ce qu'il a appelé les scandales de l'alcool sous le régime de l'Union Nationale.

M. Lapalme a surtout reproché au régime actuel à Québec de se préoccuper de faire de l'argent, à même les permis de liqueurs et autres moyens du genre, plutôt que de penser à la justice sociale.

M. Lapalme a fait l'éloge du candidat de Rivière-du-Loup, le Dr Couturier, comme un professionnel intègre et sans reproche, le prototype du candidat libéral.

Toutes les classes de notre société attendent, dit M. Lapalme, un élément qui manque à notre vie dans la province : la justice sociale. Et cet homme qui a fait de la politique provinciale 25 ans sans penser à cela, nous demande maintenant de l'élire sur son passé, sur ses oeuvres. Je me demande quelles oeuvres, dit l'orateur.

"J'arrive du Saguenay qui constitue un empire où M. Duplessis n'a rien à faire, et tout ce qui a été créé est l'oeuvre des libéraux." Il en est ainsi des autres régions que j'ai visitées plus d'une fois depuis deux ans : La Tuque, Shawinigan, Trois-Rivières. Partout, ce sont des oeuvres du parti libéral que vous remarquez. Il en est de même en Abitibi, où toutes les paroisses de

Suite à la page 8, 3e col.)

L'industrie canadienne affectée par la grève des aciéries des E.-U.

(Par la Presse Canadienne)

On constate d'une journée à l'autre que l'industrie canadienne subit un ralenti considérable par suite de la grève qui affecte depuis six semaines les aciéries américaines.

Un relevé de la Presse Canadienne démontre que c'est dans la riche région industrielle du centre du Canada qu'on en souffre le plus. Les aciéries et les manufactures de véhicules-moteurs ont restreint leur production et plusieurs ont mis à pied nombre d'ouvriers. L'industrie de la construction en est affectée, en particulier dans le domaine des pièces et du matériel que le Canada doit importer des Etats-Unis.

A Montréal, un porte-parole de l'Algoma Company déclare que plusieurs petites aciéries canadiennes devront fermer leurs portes, si les expéditions de minerai de fer aux Etats-Unis ne reprennent pas sous peu. On peut même s'attendre à ce que des ouvriers soient réduits au chômage, dans les grandes aciéries, d'ici quatre ou cinq semaines, si le différend n'est pas réglé, a-t-il ajouté.

Vendredi, M. C. H. Millard, directeur national des Ouvriers-unis de l'acier d'Amérique (C. O. I. - C. C. T.), a demandé au régisseur de l'acier au ministère de la Production de défense, M. K. S. Harris, d'expédier le minerai de fer de Steep-Rock, Ont., aux aciéries canadiennes. La majeure partie de la production de ce centre minier va aux E.-U.

Bien que M. Millard n'ait pas reçu de réponse encore, on croit que le plan serait difficile d'exécution, à cause d'engagements pris entre le Canada et les Etats-Unis et aussi en raison de difficultés dans l'expédition par les Grands-Lacs.

Les usines de la Chrysler Motors

(Suite à la page 10, 2e col.)

M. Joseph Matte promet des écoles à N.-D. de la Paix et à Ste-Claire

Parlant hier soir à La Tour, M. Jos. Matte, député sortant et candidat de l'Union Nationale dans Québec-Est, a déclaré que la construction d'une école dans la paroisse Notre-Dame de la Paix et d'une école dans la paroisse Ste-Claire d'Assise n'est pas éloignée. Des démarches préparatoires ont déjà été faites.

L'assemblée de M. J. Matte a été marquée par un discours du candidat et un autre de Me Paul Bouchard. Les deux orateurs ont été présentés par M. Félix Hudon. Des numéros récréatifs étaient également au programme; le spectacle a été organisé par M. Georges Lepage et présenté à la salle par M. Jean Boileau.

Me Paul Bouchard

"Il ne fait pas de doute que l'Union Nationale fera triompher une fois de plus aux élections du 16 le principe de l'autonomie", a déclaré Me Paul Bouchard.

Il a vanté la dignité avec laquelle M. Duplessis et ses députés ont mené la lutte pendant la campagne électorale; il a stigmatisé les adversaires qui injurient, calomnient, poussent à la lutte des classes, et plus spécialement MM. Lapalme et Mongrain.

La campagne électorale perverse de MM. Lapalme et Mongrain se retourne d'ailleurs contre eux, note Me Paul Bouchard, car elle mécontente tous les honnêtes gens et même ce qu'il y a de bon chez les libéraux. Les discours des deux orateurs libéraux sont radiodiffusés dans toute la province; et un truquage radiophonique permet de faire croire à de grandes assistances.

Ces chefs libéraux parlent de prétendus scandales et de la caisse électorale de l'Union Nationale comme s'ils ne savaient pas ce qu'est une caisse électorale. La leur est remplie par les centralisateurs d'Ottawa ou par un système de chantage. Connaissez-vous le sénateur Bouffard? demande Me Paul Bouchard. Vous ne l'entendez jamais parler en public ce sénateur, il joue pourtant un rôle important dans le parti libéral; il invite dans sa suite du Château Frontenac les entrepreneurs qui ont fait des travaux pour le gouvernement de l'Union Nationale et il les menace; si vous ne faites pas de versements à la caisse du parti libéral, ne comptez pas sur des contrats en cas de changement de gouvernement.

Me Paul Bouchard avance que des hommes d'affaires de Québec auraient été victimes d'autres modes de chantage: on aurait menacé certains de faire faire des enquêtes par les inspecteurs de l'impôt sur le revenu.

M. Paul Bouchard déclare que le sénateur Bouffard, libéral, n'est pas un ami de la classe ouvrière et qu'il a trahi les ouvriers de la firme Wabasso en faisant régler défavorablement leur différend avec le patronat.

M. Paul Bouchard attaque le maire Mongrain de Trois-Rivières qui, dit-il, se mêle de prêcher la tempérance quand, par deux fois, en 1947,

(Suite à la page 10, 1ère col.)

Don provincial aux sinistrés de St-Urbain

Par l'intermédiaire du Dr Arthur Leclerc, le gouvernement de l'Union Nationale a remis un chèque de $25,000 à la municipalité de St-Urbain pour venir en aide aux sinistrés. M. Joseph Bouchard, maire de St-Urbain, a télégraphié au premier ministre pour le remercier au nom de la population. Ainsi le gouvernement Duplessis a répondu à l'appel lancé dernièrement par le maire Joseph Bouchard. On sait que la paroisse a été victime d'une conflagration qui a dépossédé la moitié de la population.

Tragédie à Montmagny

Montmagny, 14. (DNC) Un enfant de 5 ans, Conrad Barbe, a été frappé à mort, hier soir à 8 h. 15 sur la route nationale qui traverse la paroisse de Montmagny. Le Dr Marcel Boisvert, appelé d'urgence, ne put que constater le décès de l'enfant qui avait été happé par l'auto conduite par M. Marcel Boisvert, de Lévis, roulant en direction de Québec. La dépouille mortelle est déposée à la morgue Marcel Ruelland. L'enquête, qui aura lieu, ce matin à 10 h. sera conduite par le Dr Paul-C. Dupuis, coroner. Les constatations d'usage ont été faites par les agents Rodolphe Despré et Beaubien Lavergne. Fils de M. Paul Barbe, l'enfant laisse dans le deuil, outre ses père et mère, quatre frères et soeurs.

Jules SAVARD
Candidat libéral Québec-Ouest
Oeuvre de Duplessis
GASPILLAGE, DICTATURE, INJUSTICE, SCANDALES, TERREUR, INTIMIDATION.
LIBEREZ-VOUS — VOTEZ SAVARD
Annonce rédigée et payée par l'Org. Libérale Québec-Ouest.

PRÊTS SUR AUTO
Argent prête rapidement sur votre auto pour régler cas de finance, réparations, comptes en souffrance, etc. Conduisez simplement votre auto à la porte de notre bureau et apportez vos titres de propriété. Vous gardez l'auto. Paiements mensuels commodes—jusqu'à 24 mois pour rembourser.
A la *Personal*, vous obtenez le plein montant du prêt en argent, et vous ne payez que pour le temps où vous utilisez cet argent.
Venez, téléphonez ou écrivez à la *Personal aujourd'hui!*
Beneficial Loan SYSTEM
Prêts de $50 à $1200 sur signature, meubles ou auto
"LA COMPAGNIE QUI AIME DIRE OUI"
Personal FINANCE CO.
Chambre 21, Deuxième étage, 236 rue St., Jean
Téléphone: Québec 2-5643 • Gérant: J. G. Litalien
Heures de Bureau : 9 à 5 h. — Vendredi, 9 à 8 h. p.m. — Samedi, fermé
prêts consentis dans toutes les villes environnantes • Personal Finance Company de Canada

EXAMEN DE LA VUE
OPTOMETRISTE
ANDRÉ DORION, O. D.
Tél.: 4-1140
120 rue St-Joseph, Québec

VOLEZ AVEC KLM DE MONTREAL A TOUTE
L'EUROPE
AMSTERDAM, BRUXELLES, PARIS, HAMBOURG, FRANKFORT, MUNICH, STOCKHOLM, VIENNE, ZURICH, ROME et autres villes européennes.
Aussi, service rapide à Tel-Aviv et aux autres principales villes du Proche et Moyen-Orient.
Service de luxe et touriste
VOYEZ VOTRE AGENT DE VOYAGE ou téléphonez aux KLM Royal Dutch Airlines, Edifice de l'Aviation internationale, Montréal, UNiversity 6-2688.
LA PREMIERE LIGNE AERIENNE AU MONDE

KLM ROYAL DUTCH AIRLINES

Fais ce que dois

LE SOLEIL

Organe libéral

Henri Gagnon, *président et directeur général*

La Presse Canadienne a le droit exclusif de reproduction de toutes les nouvelles publiées dans ce journal et provenant de la Presse Canadienne, de la Presse Associée ou de l'Agence Reuters. Il en est de même de la reproduction des nouvelles publiées dans le même journal. Tous droits de reproduction des dépêches spéciales sont aussi réservés. (Autorisé comme envoi postal de la deuxième classe. Ministère des Postes, Ottawa).

Québec, lundi 14 juillet 1952

France et Liberté

Dans tous les coins du globe où la civilisation française a pénétré et continue d'exercer son influence, c'est aujourd'hui jour de fête. En ce Quatorze Juillet 1952, les beaux noms de "France" et de "Liberté" s'allient dans l'esprit et le coeur de tous les hommes de bonne volonté, soucieux avant tout de défendre un bien spirituel qui est l'un des fondements essentiels de la dignité humaine.

Ces hommes savent que dans la deuxième moitié du XXe siècle la liberté de l'individu et de la personne est plus que jamais menacée. Au pouvoir personnel du monarque ou du tyran s'est substituée l'emprise massive d'une autorité étatique qui ne cesse de se répandre dans les champs autrefois réservés à l'initiative individuelle. Ainsi se poursuit le perpétuel balancement de l'histoire entre les abus de l'autorité et les excès de la liberté.

Malgré la menace toujours présente à l'Est, ce Quatorze Juillet sera probablement le plus gai que la France aura connu depuis la Libération. Maintenant gouvernée par une main à la fois ferme, hardie et sage, la France reprend visiblement confiance en l'avenir. Ce fait est de nature à rassurer et à réjouir tous les amis qu'elle compte de par le monde.

L'amour, on le sait, procède de la connaissance. Mais connaître, c'est soumettre son esprit au réel. Ces principes ont une importance particulière quand il s'agit de fixer notre attitude envers la France, pays où s'harmonisent tous les contrastes et où se résolvent toutes les contradictions. Ce n'est donc pas connaître et aimer la France comme elle devrait l'être que de vouloir la réduire à la mesure de nos préférences et de nos préjugés personnels. Il vaut mieux essayer de la voir telle qu'elle est aujourd'hui et surtout ne pas cacher à l'aide d'un masque vieilli son beau visage actuel. On s'exposerait ainsi à de graves erreurs de perspective. Après tout, la meilleure façon de manifester notre compréhension, notre amour et notre reconnaissance envers la France, n'est-ce pas de lui laisser l'exercice de cette liberté qu'elle a tant voulu donner au monde ?

Un ralliement libéral

Samedi soir, à Limoilou, le chef désigné du parti libéral et le leader de l'opposition ont tenu une belle assemblée électorale. C'est l'occasion de dire à M. Lapalme qu'il a livré un assaut formidable au gouvernement, que sa campagne a été bien organisée, et qu'il l'a dirigée avec une vigueur remarquable. Quant à M. Marler, à qui revient l'initiative de la préparation lointaine à cette lutte, il a également mérité l'accueil sympathique qu'il reçoit de l'électorat. Sans prétention téméraire, on peut bien dire que ces brillants lutteurs obtiendront des résultats pratiques de leur travail. Il appartient au peuple de marquer dans quelle mesure il compte sur cette équipe, pour le présent et pour l'avenir. Mais l'électorat comprend déjà le mérite et l'utilité d'un ministère de vigilance publique. C'est dans ce rôle que MM. Lapalme et Marler ont brillé ensemble, l'un dans l'arène publique, et l'autre à l'Assemblée Législative. Si le sort électoral leur était favorable, mercredi prochain, comme leurs nombreux partisans l'espèrent, ils apporteraient dans un rôle nouveau, l'un sa jeunesse vaillante et son expérience parlementaire, l'autre, sa sagesse politique, sa connaissance des problèmes financiers et sa belle intégrité.

Beauté de l'entr'aide

Lorsque la population québecoise a été saisie de compassion devant le malheur qui frappait les sinistrés de St-Urbain, on exprimait le voeu que ces bons sentiments se traduisent par les actes d'une charité concrète. Une fois de plus, le bon coeur de nos gens n'a pas fait défaut. Une souscription publique est en cours. On poursuit une cueillette de matériaux, de vêtements et d'articles divers. La liste des dons que publient de jour en jour les journaux s'allonge rapidement : elle est un témoignage réconfortant sur la beauté de l'entr'aide.

Devant l'étendue du désastre, qui a rasé la moitié du village, les autorités de St-Urbain ont fait appel aux gouvernements. En fin de semaine, un octroi substantiel était accordé par l'administration provinciale.

Sans doute, l'assistance gouvernementale est indispensable à la reconstruction d'une communauté comme celle de St-Urbain où l'incendie a tout détruit, depuis les services publics jusqu'aux biens des simples citoyens. Mais les gestes officiels de l'Etat ne pourront jamais remplacer la sympathie agissante des simples citoyens qui conserve le poids et la consolation de la fraternité.

Aussi, tout en se réjouissant des secours gouvernementaux, la population ne doit pas se désintéresser désormais des compatriotes que le fléau a jetés dans le besoin. Dans des malheurs comme celui-là, on a certes le désir des assistances matérielles que peuvent offrir les gouvernements. La solidarité et la présence généreuse de ses frères sont encore plus précieuses, puisqu'elles chassent l'isolement de l'épreuve et qu'elles affirment le courage collectif de recommencer et de rebâtir.

Il nous faut des élites

La formation des élites inquiète les éducateurs et les sociologues tout comme elle préoccupe les industriels et les économistes. Le besoin d'aller au plus pressé et de gagner sa vie rapidement retarde l'éclosion de talents destinés à briller dans les sphères professionnelles et dans les carrières industrielles; et la condition des temps a favorisé en quelque sorte ce comportement vers la médiocrité. Par la force des choses, on a négligé le domaine des travailleurs spécialisés pour s'en tenir aux ouvrages plus humbles et d'exécution plus facile.

Aujourd'hui, avec le développement plus intense de nos richesses naturelles, la pénurie d'ouvriers experts, le manque d'ingénieurs et de spécialistes posent un problème qui est loin d'être résolu; nos maisons de haut enseignement parviendront peut-être trop tard à combler les vides, et nos écoles de formation technique auront beaucoup de peine à fournir à temps les sujets de choix que l'industrie réclame. Depuis la dernière guerre, les industries manufacturières ont doublé leur effectif et demandent des travailleurs plus spécialisés qu'autrefois; l'affinage des métaux et la fabrication de l'acier exigent un plus grand nombre d'ouvriers qualifiés que l'on ne retrouve point dans la main-d'oeuvre actuelle.

Voilà donc une élite qui nous manque. Jadis, les chefs d'industrie allaient quérir à l'étranger, en Angleterre et aux Etats-Unis en particulier, les ouvriers experts dont ils avaient besoin; ils l'ont fait à l'époque de la guerre alors que l'industrie des armements et des munitions a mobilisé toute une armée de travailleurs spécialisés; nos ouvriers se sont alors formés à ce travail par des cours d'apprentissage et de formation donnés à haute pression. Depuis la fin des hostilités, ces méthodes de formation massive ont perdu de leur vogue malgré l'expansion soutenue de la production industrielle dans tous les domaines; des milliers d'ouvriers étrangers recrutés parmi les réfugiés et les immigrants ont pu suppléer dans une certaine mesure à la demande pressante, mais il ne faut pas toujours compter sur les autres pour développer nos ressources et exploiter nos richesses sans quoi on risque de demeurer aux échelons inférieurs et d'être classé parmi les manoeuvres avec les porteurs d'eau et les scieurs de bois.

Heureusement, les experts du ministère fédéral du Travail qui ont vu le danger s'apprêtent à le conjurer en organisant un mouvement plus intense de formation professionnelle des ouvriers, par des cours d'apprentissage spécialement préparés dans chacune des branches de la production canadienne. Ils veulent une élite ouvrière dont l'industrie a grand besoin.

Des revenus plus élevés

Au nombre des facteurs consolants qui régissent l'élan de notre économie, on constate une augmentation sensible du revenu de la main-d'oeuvre dont la moyenne s'établit à $846 millions par mois depuis le début de l'année, soit environ $100 millions de plus qu'au cours de la même période de l'an dernier. En outre, le revenu des fermes a atteint le haut chiffre de $585 millions au cours du premier trimestre de l'année, pour accuser ainsi un gain de 18 pour cent sur les $494 millions du trimestre correspondant de 1951; convenons que les producteurs de blé et de céréales de l'Ouest ont effectué des ventes beaucoup plus considérables qu'à l'ordinaire pour compenser la mévente des bovins de boucherie. C'est un secteur de l'économie canadienne qui se comporte bien dans les circonstances.

Une campagne de charité !...

Le fameux fonds de secours que des gens charitables de Toronto ont moussé après la guerre pour venir en aide aux populations anglaises, a versé la somme fantastique de . . . $771.84 pour expédier des colis de vivres en Angleterre, après avoir recueilli $535,801 des souscripteurs canadiens. Où donc l'argent s'est-il volatilisé? Une enquête instituée par le procureur de l'Ontario a révélé que le promoteur de cette oeuvre philanthropique s'est payé des rémunérations fort généreuses, par exemple : $185,000 en salaires, $188,500 en publicité, $78,000 en frais de voyage, $114,202 en location de bureaux. Des hommes influents dans l'industrie, le commerce et la finance ont prêté leur nom à cette entreprise, sans se soucier davantage de l'organisation qui a fait une lamentable faillite dans son but principal.

Des renseignements d'importance

Tout un groupe de spécialistes s'occupent de préparer des statistiques les mieux élaborées suf la province de Québec, sa population, ses industries, ses terres, ses forêts, ses mines, et s'appliquent à les présenter sous une forme digestible à la disposition du grand public. MM. G. Lemonde et J. C. McGee, qui en assument la direction au Ministère du Commerce et de l'Industrie, publient des bulletins fort instructifs qui démontrent les développements de notre province dans l'exploitation accrue de ses ressources primaires et les progrès accomplis dans le commerce et l'industrie. Quelques chiffres peuvent en convaincre: ainsi la production s'est élevée en 1951 au chiffre élevé de $7 milliards en comprenant les fermes, les usines et les opérations forestières et minières; c'est une augmentation remarquable qui double celle de l'année 1945 et qui dépasse d'un milliard et quart de dollars celle de 1950.

Forte production d'électricité

La production d'énergie électrique augmente de mois en mois, depuis que l'industrie réclame plus de force motrice que jamais auparavant. Les usines hydro-électriques de la province de Québec fournissent plus de la moitié de la production globale du pays, soit 2,375 millions de kilowatts-heures par mois sur un rendement mensuel (mai) de 4,067 millions de kilowatts-heures des centrales établies sur le territoire canadien. L'Ontario occupe le second rang avec une production de 1,802 millions de kilowatts-heures; puis vient la Colombie Britannique avec 365 millions, suivie du Manitoba avec 241 millions. Terre-Neuve qui a fortement besoin d'énergie motrice pour exploiter ses vastes ressources minières ne produit à peine que 13 millions de kilowatts-heures par mois; aussi les compagnies d'électricité songent-elles à construire des usines près des forces hydrauliques dont la nouvelle province est abondamment pourvue.

QUAND LES SAVANTS PROJETTENT UN PETIT VOYAGE INTERPLANÈTAIRE !

Problèmes d'Histoire

Quel est le religieux qui s'avisa de se servir d'une flûte dans sa chapelle pour toucher le coeur des Indiens?

C'est le Père Louis André, missionnaire chez les Outaouais du lac Huron. Il s'était aperçu que les Indiens aimaient à chanter et qu'ils y trouvaient un plaisir particulier lorsque leur chant était soutenu par le son ensorcelant de la flûte. "Enfin, dit-il, pour animer de plus en plus leur ferveur, je m'avisai de composer quelques cantiques spirituels que je n'eus pas sitôt chanté dans la chapelle avec une flûte douce (car il se faut faire tout à tous pour les convertir tous à Jésus-Christ) qu'ils venaient tous en foule, grands et petits, de sorte que pour éviter la confusion, je ne laissais entrer dans la chapelle que les filles et les autres demeuraient dehors; et en cet état, nous chantions à deux choeurs, ceux du dehors répondant à celles qui étaient dedans; par ce moyen, il me fut aisé de les instruire tous pour les disposer au baptême". La mise au point de ces sortes de cantates devait causer des traverses au missionnaire ingénieux.

Problèmes d'histoire: nos lecteurs qui aimeraient soumettre des problèmes d'histoire peuvent s'adresser à cette rubrique. Qu'ils nous posent leurs questions; nous tenterons d'y apporter les réponses les plus appropriées. Qu'on veuille bien adresser les lettres à : Problèmes d'histoire Le Soleil, rue de la Couronne, Québec.

En feuilletant "Le Soleil"

Il y a cinquante ans

A l'occasion de la fête nationale française, le "Soleil" écrivait ce qui suit : "Il nous importe peu à nous, Français d'origine, de rechercher l'événement particulier que le 14 juillet peut commémorer. Que ce soit la prise de la Bastille ou tout autre événement, cela nous préoccupe moins que le fait que c'est la fête nationale de la France. Tout ce qui nous vient de France, remue dans nos coeurs des sentiments d'affection filiale."

Il y a vingt-cinq ans

Dans la même tradition d'attachement à notre mère-patrie, notre journal déclarait alors : "Nous ne connaissons pas, au monde de nation plus humaine que la nation française. Qu'elle vive longtemps, qu'elle fasse refleurir les arts, les lettres, l'industrie et le commerce, qu'elle répande partout ses missionnaires pacifiques — qu'elle reprenne le cours de ses oeuvres interrompues par la guerre, qu'elle demeure, enfin, la lumière de la civilisation."

Poivre et sel

Il faut penser à l'avenir.

Revenons à nos affaires.

Québec a pris sa douche.

Le puits remercie la pluie.

Le fief passe au marquisat.

"Oyez, vilain, il vous poindre".

Trois jours de grâce sont vite passés.

Le cygne garde un silence significatif.

Des flots d'encre noient le bruit des voix.

Des grappes de chenilles couvrent la vigne et le mûrier.

On peut atteindre 90 en allant petit train ou grand train.

Entre Canadiens de bonne volonté

L'Orchestre Symphonique

Dimanche dernier, l'Orchestre Symphonique de Québec donnait un premier concert "Sous les étoiles", dans la Cour des Petits, au Petit Séminaire de Québec. Une foule évaluée à quatre mille personnes, représentant toutes les classes de la société, constituait un auditoire très imposant par la qualité autant que par le nombre.

Pas un seul auditeur, nous en avons la certitude, n'a regretté d'avoir répondu à l'invitation de nos musiciens aussi dignes de notre encouragement que les artistes étrangers.

Un programme préparé avec beaucoup d'intelligence et de goût sut intéresser à la fois les connaisseurs en musique, les amateurs et les personnes pourvues d'une culture générale.

Sous la direction de son prestigieux maestro, M. Wilfrid Pelletier, l'Orchestre Symphonique a exécuté avec beaucoup de perfection toutes les pièces inscrites à ce programme et le sympathique ténor Pierre Boutet a charmé lui aussi son nombreux auditoire.

Aux applaudissements nourris de l'assistance, un oiseau perché quelque part sur les vieux toits environnants mêla fréquemment ceux de notre nature québecoise, si belle en juillet. Cette contribution spontanée complétait harmonieusement la poésie d'une soirée féérique.

Ce fut, d'ailleurs, tel que promis, un véritable concert "Sous les Etoiles", car dès les premières notes orchestrales, on vit s'allumer, dans un azur exceptionnellement limpide, tous les feux scintillants du soir.

Les murs de cette "salle de concert" n'étaient autres que les différentes bâtisses entourant la Cour des Petits. Même si la fraîcheur du soir avait tenté de rendre ces lieux moins hospitaliers, les trois siècles d'histoire imprégnant ces constructions vivantes auraient probablement suffi à réchauffer l'auditoire. — Aucun endroit ne conviendrait mieux que cette Cour des Petits du Séminaire de Québec à d'aussi magnifiques concerts "Sous les Etoiles".

Aussi avons-nous la conviction d'interpréter avec fidélité le sentiment général, en exprimant le voeu que s'établisse à Québec la tradition de tels régals artistiques.

C'est un peu ce que nous ont laissé espérer, au cours de leurs allocutions, M. le notaire Donat Demers, président de l'Orchestre Symphonique de Québec, et Mgr Ferdinand Vandry, recteur de l'université Laval.

Mais l'organisation de ces concerts coûte bien cher de même que le maintien d'un corps de musique tel que l'Orchestre Symphonique.

Toute entreprise d'art — on le sait ou on devrait le savoir — est toujours déficitaire, quand on l'abandonne à ses propres ressources, parce que les clientèles payantes préfèrent la banalité à la beauté.

C'est pourquoi toutes les villes égayées et honorées par la présence permanente d'un orchestre de grande classe assument des sacrifices considérables pour en assurer l'existence et la bonne santé administrative, condition essentielle des succès artistiques.

En organisant ce premier concert "Sous les Etoiles", puis en se montrant disposé à en organiser un second, moyennant l'encouragement actif du public, l'Orchestre Symphonique de Québec s'efforce, c'est évident, de plaire à la population de notre ville.

Celle-ci répondra généreusement, nous l'espérons, à ces avances, en souscrivant généreusement à la campagne organisée pour aider la Société Symphonique de Québec à réaliser ses nobles ambitions artistiques.

Si chacun de nous donnait ce qu'il peut — les pauvres, une modique souscription et les riches, une somme proportionnée à leur patrimoine et à leur revenu — notre Orchestre Symphonique aurait vite à sa disposition tout l'argent nécessaire au perfectionnement de son organisation.

Puisse-t-il en être ainsi ! Car il y va de notre joie de vivre et de notre bonne renommée, deux choses bien importantes dans la vie des peuples.

Responsabilité: Les articles de la présente rubrique sont publiés sous la responsabilité morale de l'Opinion Libre, service de rédaction dirigé par Eugène L'Heureux, 806 rue Madeleine-de-Verchères, Québec.

Pour une politique démocratique

Les "Amis de la Liberté"

par Michel DEBRE
Sénateur d'Indre-et-Loire

Voilà bientôt deux ans qu'a été créée une association internationale qui porte le nom des "Amis de la Liberté". Elle groupe des intellectuels, des syndicalistes, des hommes politiques, et a pour objet à la fois d'étudier les méthodes de propagande des communistes et de les contrebattre en édifiant une doctrine et une politique de la liberté adaptées à notre époque.

Cette association, qui a des attaches aussi bien en Amérique qu'en Europe, est jeune et on ne peut encore mettre une grande oeuvre à son actif. Cependant elle fait preuve de vitalité : un récent congrès international, qui s'est tenu à Paris, a fait foi de ses efforts. De nombreuses personnalités assistaient à ses travaux et d'excellents rapports furent développés. A coup sûr le plus brillant, et celui qui fit le plus réfléchir, fut l'oeuvre de l'écrivain français Raymond Aron.

Son rapport, divisé en deux parts, démontrait d'abord les procédés de séduction du totalitarisme, justifiait ensuite la défense du monde de la liberté et de ses règles de civilisation. Dès la première partie, on retint surtout le développement dans l'esprit des masses, aussi bien que dans celui des intellectuels, d'une "mythologie" du communisme, qui ne craint aucune contradiction.

Religion révélée d'un côté, machiavélisme illimité de l'autre; défense de la paix d'un côté, préparation logique de l'autre, qui met dans un avenir illusoire la solution de toutes ces contradictions. La défense de la liberté n'a de chance que dans un appel permanent à la raison : Montrer que le présent du monde libre est meilleur que le présent du monde communiste; en même temps donner à la politique libérale un sens de l'avenir, une construction du futur pour montrer que l'avenir du monde libre est également le meilleur raisonnablement.

De telles réunions et de tels rapports présentent le plus grand intérêt. Mais l'esprit n'est pas satisfait, comme il n'est pas satisfait d'avance des résultats que peut atteindre une association telle que les "Amis de la Liberté". Il a inconsciemment le sentiment que l'effort n'est pas proportionné à la tâche, et, à la réflexion, il se convainc de cette idée. Ce n'est pas par la bonne volonté, le talent d'hommes isolés que la démocratie éclipsera les soviets. Il lui faut faire un effort plus considérable, et qui touche sa conception du pouvoir, en tous cas ses manifestations.

Chez les soviets, pouvoir et doctrine ne font qu'un. Ce sont les chefs, les tenants de l'autorité, qui disent la doctrine et qui exercent le pouvoir. Il y a fusion totale entre la mythologie communiste et la politique gouvernementale. Celle-ci sert à celle-là, et réciproquement. En démocratie, rien de pareil. Le pouvoir ne peut revendiquer seul la doctrine : l'opposition au pouvoir est aussi une part de la doctrine : il y a donc scission entre théorie et gouvernement.

En outre, le gouvernement ne peut affirmer qu'il est la représentation la meilleure de la doctrine, car il suffit d'une élection pour le mettre à bas. Ce sont les institutions, les mécanismes de l'autorité qui sont l'image de la doctrine, non des hommes.

Or, dans les époques troublées, les foules se retournent vers le pouvoir. Si dans telle démocratie les institutions ont permis à un homme de qualité d'exercer le pouvoir, la ferveur populaire peut se tourner vers lui et voir en lui l'image vivante de la liberté, la personnification de son idéal politique. Mais une telle réussite n'est pas constante, comme il est de règle. Les gouvernements démocratiques sont avant tout conduits par les tâches immédiates, celles qui intéressent l'opinion publique. Dès lors, malgré les discours, le lien entre le présent, avec ses difficultés, et l'avenir, avec ses rêves, est très théorique.

Intellectuels, syndicalistes, et autres peuvent se grouper n'en doutons pas. Cela n'est pas suffisant aux temps que nous vivons. Le combat contre la doctrine communiste n'aura de valeur que s'il est accompagné par un effort de la politique démocratique. Que le pouvoir dans les pays de liberté comprenne sa mission tutélaire, qu'il sorte des rêveries de nos grands ancêtres sur l'homme vertueux et sur le respect des intérêts établis. Il faut savoir que l'homme a besoin d'être guidé, et en même temps, qu'il existe, au-dessus des intérêts, une notion d'intérêt général, qui peut exiger, au nom de la liberté, de nombreux sacrifices, et les syndicalistes auront un sens et réussiront.

(S. I. F.)

Problème du change

L'impudence du dollar canadien, qui prime un peu fort, impose des ennuis au gouvernement en même temps qu'aux commerçants. Le gouvernement cherche un moyen de limiter à cinq cents la différence de la devise nationale avec celle des Etats-Unis. En attendant, il recommande à ses administrés de n'accepter le dollar américain qu'à sa valeur relative. Cette recommandation sera d'autant plus facile à suivre que les touristes conviennent que c'est à leur tour de se montrer beaux perdants au change. Quant à l'embarras officiel, il provient de deux sources : la première c'est que la Banque du Canada possède près d'un milliard de dollars américains dont la valeur diminue d'un jour à l'autre; la seconde, c'est qu'il redoute que les importateurs américains ne réduisent leurs achats de produits canadiens, par économie. Une bonne fortune ne va pas sans inconvénients, même en affaires.

À travers la presse

Deux années de guerre

En Corée, les armées des Nations Unies combattent contre un ennemi déterminé que les forces soviétiques ont particulièrement soutenu en arrière de la Mandchourie. Qu'en est-il résulté ? LE CANADA du 10 juillet, donne cette réponse :

Des deux années d'hostilité ont causé de part et d'autre de lourdes pertes en hommes et en ressources financières. On estime que les Etats-Unis à eux seuls y ont dépensé de dix à quinze milliards de dollars. Sur un total de 420,000 tués et blessés, ils en auraient près de 110,000 et les Coréens du Sud environ 300,000. Les Chinois et les Nord-Coréens, de leur côté, en compteraient plus de 1,300,000. Mais l'histoire jugera sans doute la guerre de Corée moins par ce qu'elle a coûté en hommes et en argent ou par sa victoire ultime que par sa répercussion mondiale sur la force et l'unité des puissances de l'Ouest. La prompte et heureuse intervention des Nations Unies pour repousser l'agression contre la Corée du Sud a durci la résistance au communisme à la fois en Asie et dans le reste du monde. C'est à la lumière du gain obtenu pour la paix et la sécurité du monde qu'il convient d'envisager les sacrifices de cette dure et coûteuse intervention".

L'on parle d'armistice dans les deux camps, et rien n'est encore survenu d'envergure dans les engagements qui vont plutôt au ralenti; et jusques à quand cela durera-t-il ?

Paix et prospérité

Les deux termes peuvent aller de pair et la venue de la paix définitive dans le monde ne provoquerait pas une ère de dépression. LE NOUVELLISTE commente à ce sujet l'opinion d'un économiste réputé, M. John Galbraith :

"Même si une paix véritable devait comporter de moindres placements de capitaux et un accroissement de l'épargne (rien ne prouve que cela se produirait), il ne saurait se produire un état de choses ressemblant tant soit peu à 1929. M. John-K. Galbraith souligne particulièrement qu'à l'encontre de 1929 la classe agricole se trouve dans une position financière saine. Le pouvoir d'achat est mieux réparti qu'il y a trente quelques années. L'assurance-chômage jouerait le rôle d'amortisseur du choc. D'autres facteurs en feraient autant".

Le FINANCIAL POST de Toronto, commentant les propos de M. Galbraith, croit notre avenir économique plus prometteur que celui des Etats-Unis. Même si notre niveau de vie est encore inférieur à celui de nos voisins, le rythme du progrès a été plus intense chez nous, ces dernières années, que chez nos voisins.

L'avenir du Canada français

Les délégués de France au Congrès de la Langue française ne tarissent pas d'éloges sur la vitalité de la population française qui peuple la province de Québec et qui se répand dans les autres parties du pays et sur tout le continent américain. LE DROIT reproduit les paroles de M. Raymond Laurent, député de la Manche et ancien ministre de la Marine :

"Pour les Canadiens français, il n'est plus question de survivance, mais de rayonnement et d'expansion, a-t-il dit. J'ai la conviction qu'en raison de leur natalité très forte, il n'est pas exagéré de penser qu'à la fin du présent siècle, nous verrons en Amérique une grande nation française puisque, au rythme actuel, sur les 40 à 50 millions que comportera le Canada, les trois quarts seront des Canadiens français. Il y aura alors, dans le monde, deux grandes nations françaises bordant l'Atlantique". L'enthousiasme a emporté M. Laurent. On a beau être optimiste, les Canadiens français ne constitueront pas les trois quarts de la population du pays à la fin du présent siècle. Il y aura alors une grande nation canadienne de souche anglo-française. Les Canadiens français, d'ailleurs, n'ont aucunement l'intention de supplanter les autres. Tout ce qu'ils demandent, c'est de vivre en paix, sur un pied d'égalité, avec les Anglo-Canadiens qui habitent le pays. M. Laurent a porté un jugement plus juste lorsqu'il a déclaré que ce qui l'avait particulièrement ému, c'est la volonté énergiquement affirmée des Canadiens français de rester fidèles à leur langue. "Ils se rendent compte, a-t-il assuré, qu'il ne s'agit pas seulement d'une façon de s'exprimer, mais qu'à la langue sont liées aussi une manière de penser et d'agir, une conception de vie".

Tel est le problème de la formation de nos élites qui s'impose sur tout notre territoire, problème dont la solution inquiète le distingué recteur de l'Université Laval, Monseigneur Vandry.

L'obstacle du bégaiement

Le bégaiement peut provenir d'une tension nerveuse qui rompt l'équilibre délicat indispensable à la maîtrise de la parole. Souvent un enfant bégaiera parce que, étant gaucher, on le force à se servir de sa main droite. Des exercices appropriés, suffisamment de repos et de détente aideront un enfant à surmonter cet obstacle.

Des examens radiographiques périodiques des poumons constituent le plus sûr moyen de se protéger contre la tuberculose. En découvrant le mal à ses tout premiers débuts et en se faisant traiter immédiatement, il est possible, dans la plupart des cas, de la guérir.

Gazette rimée

En douce

La prose est un solide outil
utile à qui bien le manie,
mais avec un talent petit
à rimailler on s'ingénie.
Un sujet qui ne rime à rien
au gré du moindre effort se traite ;
on s'en tire encore assez bien
avec des couplets d'opérette.
Mieux vaut d'ailleurs être léger
dans les propos que l'on propose
pour distraire des gens engagés
dans une lutte ... à l'eau de rose.

ECONOMIES - VACANCES

MARDI ET MERCREDI

JOURNÉES à $1 chez POLLACK

BLOUSES PAYSANNES

Val. rég.

1.98 à 3.98

En voile, coton, picolay, sans manches, avec collet et boutons en avant. Imprimées ou unies, teintes assorties. Tailles 12 à 20.

Pollack — Vêtements féminins, sport — Deuxième

Bas NYLON

51/15 — val. rég. 1.50

45/30 — val. rég. 1.35

Entièrement façonnés, coutures foncées. Toutes les teintes les plus en vogue cette saison. Pointures : 8½ à 11. 'Substandard'.

Pollack — Bas, dames — Rez-de-chaussée

Bijoux d'été

Blanc et en couleurs

Val. rég. jusqu'à 1.95

Provenant de chez un fabricant de renom. Bel assortiment de colliers, boucles d'oreilles, bracelets et broches.

Pollack — Bijouterie — Rez-de-chaussée

$1

Crêpe "Woolena"

pour robes - 56"

Val. rég. 1.79

la verge

Noir, gris, brun, marine, bleu, corail.

Pollack — Tissus à la verge — Deuxième

$1

Diaphane Nylon

'Puckered' - 37/38"

Importation américaine

la verge

Blanc, rose, bleu, limon, marine.

Pollack — Tissus à la verge — Deuxième

$1

Tricot de Jersey

50/60"

Blanc seulement

Pollack — Tissus à la verge — Deuxième

3 verges pour $1

Rayonne "Spun"

imprimée - 36" et 42"

Val. rég. 1.19 la verge

Infroissable, genre toile 'Butcher'. Aussi couleurs unies, blanc, jaune, bleu et beige.

Pollack — Tissus à la verge — Deuxième

2 verges pour $1

Broadcloth — 36"

Importation de New-York.

Val. rég. 1.59

la verge

Imprimé 'Gold Tone' ou fin broadcloth sanforisé. Bel assortiment de motifs, pour jupes ou blouses.

Pollack — Tissus à la verge — Deuxième

$1

Serviettes en ratine

Environ 18 x 36

A rayures, trois tons différents; en "terry cloth" de couleur naturelle.

Pollack — Garnitures de maison — Quatrième

2 pour $1

Épingles à linge

en plastique

Val. ord. 1.49

Robustes et de couleurs assorties. Elles ne salissent pas votre linge et conservent indéfiniment l'éclat de leur couleur. Offertes dans une housse en plastique, transparente.

Pollack — Royaume de la Ménagère Sous-sol

2 douz. pour $1

Débarras de souliers

pour dames

Pointures 4 à 9 —

Val. jusqu'à 8.95

Lignes discontinuées de souliers en suède, veau et chevreau. Genres plateformes, sandales, oxfords, pumps, à talons hauts ou cubains. Bleu, brun et noir. Or dans les sandales seulement.

Pollack — Chaussures, dames — Deuxième

Grands spéciaux pour fillettes et garçons

Marchandises nouvelles achetées en prévision de ce grand événement

Pollack — Centre de la Jeunesse — Troisième

"Overalls" en coton

Enfants : 2 à 6 ans.

Coton imprimé, motifs de fantaisie. Modèle avec bavette. Choix de couleurs.

$1

1000 robes

broadcloth de qualité

Fillettes — 1 à 6 ans

Choix de 12 ravissants modèles. Jolis imprimés, aussi rayures. Très belle valeur en un grand choix de couleurs.

$1

Barbotteuses

1 - 2 - 3 ans

En jersey de soie ou broadcloth à fronces. Jaune, bleu, blanc.

$1

Gilets en coton

'Interlock'

Enfants — 3 à 6 ans

Modèle boutonné, manches longues. Poches. Blanc, bleu, rose.

$1

Maillots de bain

en lastex

Garçons — 2 à 6 ans. Val. rég. 1.59

Lastex fini satin. Genre culottes. Grande variété de teintes.

$1

300 robes

de bébés

1 - 2 - 3 ans

Crêpe brodé sur tulle ou uni, aussi incrustées de dentelle. En broadcloth 'smoking'. Blanc, bleu, rose.

$1

Couvertes

en flanellette

Mesure : 30 x 40

Edredon imprimé. Bonne qualité. Rose et bleu.

$1

Culottes courtes

Garçons — 3 à 6 ans

En velours cordé. Taille élastique. Vert vin, brun.

$1

Robes soleil

lavables

Fillettes — 2 à 4 ans

En broadcloth, avec ou sans boléro. Imprimé à petits pois.

$1

Jupons pour bébés

3 ans seulement

En crêpe de qualité. Blanc uniquement.

2 pour $1

Chandails en coton

Enfants — 2 à 6 ans

Coton uni, manches courtes, encolure ronde. Teintes unies ou imprimées.

2 pour $1

Chemises en "T"

coton et jersey

Garçons 6 à 16 ans (24 à 34)

De notre marchandise régulière. Genre 'polo', encolure ronde et manches courtes. Grandeurs et couleurs désassorties. Unies ou rayées.

$1

Robes soleil

Fillettes — 3 à 6 ans

En piqué imprimé de qualité. Modèle sans manches. Couleurs gaies et variées.

$1

Camisoles "Moodies"

Bébés — 3 mois à 1 an

Filet de belle qualité ou coton uni. Boutonnées, avec manches courtes ou épaulettes larges.

2 pour $1

Chandails en coton

Enfants — 2 à 6 ans

Manches courtes, encolure ronde, teintes unies. Aussi rayés et imprimés.

$1

"Shorts" en coton

Garçons 6 à 12 ans (24 à 30) — Rég. 1.99

Coton 'drill' sanforisé. Elastique au dos, coupe généreuse. Brun ou marine.

$1

Coussins

Plastique et feutre

Pratiques pour les chaises de cuisine, l'ameublement d'été de votre parterre, le canotage, etc.

2 pour $1

"Squeeze it"

pour la table

En plastique — Incassable.

Une économie de temps et . . . de patience. Pour la sauce aux tomates. Sert proprement et rapidement et se nettoie en un rien de temps.

$1

Verres en plastique

Flexible

L'article idéal pour pique-niques et excursions, le bureau, la maison. Beau choix de couleurs.

10 pour $1

Ensembles en plastique,

pour bébés

Comprend quatre morceaux : assiette à soupe, assiette à viande, cuiller et tasse. Teintes rose et bleu.

$1

Fourchettes et cuillers

Val. rég. 1.52

8 pour $1

En acier inoxydable. Fourchettes ou cuillers à soupe. Utiles en tout temps, pour la cuisine de ville ou de campagne.

Pollack — Royaume de la Ménagère — Sous-sol

Ensemble

Pinceaux "Rubberset"

Trois grandeurs: 1" - 1½" - 2"

$1

Ensembles à déjeuner

En plastique — 4 pièces

L'ensemble comprend : 1 jarre à marmelade avec cuiller, 1 salliére, 1 poivrière. Choix de trois couleurs — emballage — cadeau.

Pollack — Royaume de la Ménagère — Sous-sol

$1

Plateau — 13"

En plastique

Pour servir vos boissons froides, ou les collations des petits comme des grands. Décorations, rose, vert, bleu, gris.

Pollack — Royaume de la Ménagère — Sous-sol

$1

Poêle "Griswold"

En fonte — diamètre 5"

Pour les plaisirs de la cuisine en plein air ou les usages de la vie courante.

Pollack — Royaume de la Ménagère — Sous-sol

$1

Camisoles "Balbriggan"

Marque Zimmerknit - Val. org. 1.75

Boutonnant en avant, manches courtes. Blanc. Grandeurs 34 à 42 et 44.

Pollack — Mercerie, hommes — Rez-de-chaussée

$1

Mouchoirs pour hommes

Grandeur : 17" x 17"

En linon (lawn) blanc de très belle qualité.

Pollack — Mercerie, hommes — Rez-de-chaussée

3 pour $1

Cravates de belle qualité

Val. ord. 2.00

Un achat spécial pour cette occasion. Grand choix de teintes, petits motifs et cravates à panneaux.

Pollack — Mercerie, hommes — Rez-de-chaussée

$1

Gilets en "T"

Val. ord. 1.50

Tricot de fantaisie, en coton. Encolure ronde et manches courtes. Teintes unies — grand - petit- moyen.

Pollack — Mercerie, hommes — Rez-de-chaussée

$1

Chaussettes pour hommes

Pointures 10 à 12 — Val. rég. 1.25 — 1.50

En fine laine, ou laine et nylon ou nylon. Tricot uni ou de fantaisie. Couleurs unies ou variées. Beaux choix de dessins.

la paire :

Pollack — Mercerie, hommes — Rez-de-chaussée

$1

Sous-vêtements

camisoles et caleçons

Hommes et jeunes gens

Val. ord. 1.35

l'unité

Tricot de coton à fines côtes. Genres athlétiques. Camisoles sans manches; caleçons avec ceinture et tour de jambe à bande élastique. Aussi culottes broadcloth 'boxer'. Renforcés. Tailles: petit - moyen - grand.

Pollack — Mercerie, hommes — Rez-de-chaussée

Vous trouverez au rayon des tissus, au deuxième — un comptoir spécial, où vous pourrez choisir à votre aise et en vous reposant les styles désirés parmi les patrons McCalls — Simplicity — Butterick.

MAURICE Pollack LIMITÉE

Pas de commandes postales ou téléphoniques pour les articles à un dollar

rue St-Joseph — rue du Pont — boul. Charest.

Stationnement gratuit d'autos pour les clients de Pollack et Steinberg. Entrée face au magasin Pollack, boul. Charest. Il est gratuit aux clients achetant 3.00 ou plus à l'un ou l'autre des magasins.

Echos mondains

RECEPTIONS

M. et madame H.-A. Trudelle ont reçu recemment, en l'honneur de la troupe du "Summer Theatre".

M. et madame C.-F. Charbonneau, de Montréal, de passage à La Malbaie, ont reçu à diner au Manoir Richelieu, en l'honneur de M. et de madame Walter Mack, de Chicago, et de M. et de madame Guy Charbonneau, de Montréal.

Les Echos Mondains

Les avis de naissances, mariages, fiançailles, quelle que soit la formule, publiés dans les Echos Mondains coûtent $2.00 l'insertion. Toute commande doit être accompagnée de ce montant. Les autres notes pour le Carnet Mondain (déplacements, réceptions, comptes rendus de bal ou de mariage) sont gratuites.

MARIAGES

En l'église de Saint-Pacôme, le samedi, dix-neuf juillet sera béni, dans l'intimité, le mariage de mademoiselle Pauline Bernier, fille de monsieur Wilfrid Bernier et de madame Bernier, décédée, avec monsieur J.-A. Guay, fils de monsieur et de madame F.-Xavier Guay, de Grand-Sault, Nouveau-Brunswick. Pas de faire-part.

Samedi matin à dix heures et demie, en la Basilique de Québec a été célébré le mariage de mademoiselle Suzanne Letendre, fille du brigadier et de madame Antonin Thériault, avec M. Jean-Pierre Simard, fils de M. Alfred Simard, et de madame Simard, décédé. M. l'abbé Paul-Eugène Simard, frère du marié, leur a donné la bénédiction nuptiale et pendant la messe, madame Jacqueline Barnard Morency, M. Guy Lepage et M. Gilbert Darisse, violoniste, ont interprété un programme musical; M. l'abbé Onésime Pouliot a touché l'orgue. Pour la circonstance, des massifs de verdure et de palmiers ainsi qu'une profusion de glaïeuls et de delphiniums blancs et roses ornaient le choeur et l'autel; des fleurs identiques retenues par des noeuds de tulle blanc désignaient les bancs des invités. La mariée, au bras de son père, portait une robe d'organdi blanc au corsage ajusté avec large décolleté corolle et dont les longues manches se terminaient en pointes sur la main; la jupe rehaussée de deux panneaux d'organdi brodé formait un long mouvement de traine. Une fantaisie de même tissu retenait son voile de tulle illusion et son bouquet retombant en cascade était composé d'une orchidée blanche et de stéphanotis. Madame André Charest, dame d'honneur, et madame Jean Collet, de Montréal, demoiselle d'honneur, portaient des robes identiques vert Nil d'une grande simplicité de lignes, au corsage souligné d'un drapé et à jupe formant traine. Elles étaient coiffées de chapeaux de même tissu que leurs robes et tenaient des cascades de glaïeuls blancs. M. Alfred Simard servait de témoin à son fils et M. Jean Collet, de Montréal, agissait comme garçon d'honneur. Le docteur Yvan Jinchereau, le docteur André Charest, ainsi que MM. André Gagnon et Raymond Drolet plaçaient les invités. Madame Thériault, mère de la mariée, était vêtue d'une robe de soie shantung "starella" noir, création Christian Dior, elle était coiffée d'un grand chapeau de paille brillante de même ton, ses accessoires étaient également noirs et son bouquet de corsage formé de roses "Sweetheart". Madame V. Tessier, soeur du marié, portait une robe de taffetas imprimé vert et blanc recouverte d'une jaquette d'ottoman vert, elle était coiffée d'un chapeau de dentelle blanche avec touche de velours vert, création Eva Corneau, et elle avait des roses jaunes à l'épaule. A l'issue de la cérémonie religieuse, une réception réunit les invités au Château Bonne Entente où les salons étaient décorés de fleurs saisonnières. Les nouveaux mariés partirent ensuite en automobile pour Cape Cod et les plages américaines. A son départ, madame Simard portait un ensemble de shantung rose flamingo, des accessoires marine et blanc et des roses thé au corsage. A leur retour, M. et madame Simard résideront à Québec.

Ce matin à neuf heures et quart en l'église St-Jean-Baptiste décorée de fleurs estivales, M. l'abbé Emile Turgeon, curé de la paroisse, a béni le mariage de Claire, fille de M. et de madame J.-Edouard Bélanger, avec M. Oscar Cloutier, fils de M. et de madame Napoléon Cloutier. Pendant la messe, mademoiselle Ghislaine Cimon et M. Roland Gosselin ont exécuté un programme de chant et M. Lapointe touchait l'orgue. Accompagnée de son père, la mariée portait une robe de satin blanc incrustée de motifs de dentelle sur tulle et dont la jupe très ample accusait un léger mouvement de traine. Son voile de tulle illusion était drapé sous des appliqués de dentelle et son bouquet se composait de gardénias et de stéphanotis. A l'issue de la cérémonie religieuse, une réception a eu lieu au Château Bonne Entente ou les salons et les tables étaient ornés de fleurs variées. Les nouveaux mariés partirent ensuite en automobile pour les Montagnes Blanches, le lac Champlain et le lac George. Madame Cloutier portait alors un costume marine et des accessoires marine et blanc.

(Suite à la page 8, 1ère col.)

LA FAMILLE DU CHEF LIBERAL : On voit ci-dessus Me GEORGES-EMILE LAPALME, chef du parti libéral provincial, entouré des membres de sa famille. M. LAPALME a épousé MARIA LANGLOIS en 1935. M. et Mme LAPALME ont eu sept enfants, ANDRE, 15 ans; MIREILLE, 12 ans; MICHEL, 10 ans; ODETTE, 9 ans; GUY, 7 ans; PIERRE, 6 ans, ROGER, 4 ans.

Double sauvetage sur le fleuve

Montréal, 14 (PC). — Deux jeunes qui s'agrippaient à leur canot chaviré ont descendu à la dérive sur une longueur de quatre milles dans le St-Laurent, près de Montréal, vendredi soir avant qu'on ne réponde à leur appel à l'aide.

Les deux jeunes gens, Paul Ste-Marie, 21 ans, et Guy Provencher 18 ans, de St-Lambert, ont été conduits à l'hôpital ; ils souffraient de choc et de trop longue exposition aux intempéries. Ils ont été sauvés par une embarcation alertée par les sirènes d'autos de radio-police, quand les policiers avaient aperçu les garçons.

La caisse électorale ; la crise du logement

Montréal, 14. (PC) M. M. J. Coldwell, chef national du parti C.C.F., a déclaré en fin de semaine, lors d'une assemblée politique, que le problème du logement dans le Québec pourrait être éliminé simplement avec "une partie des millions" que dépensent les libéraux et l'Union nationale dans leur campagne politique en vue des prochaines élections générales provinciales du 16 juillet.

Ce dont le Québec a besoin, disait-il, c'est un gouvernement "qui s'occuperait d'abord des besoins du peuple, et non de ceux qui tentent de s'enrichir à même les ressources provinciales, comme le gouvernement actuel et les corporations et monopoles".

Fillette victime de son courage

Val-David, Qué., (PC) Une fillette de douze ans, Anne Welkes, de Montréal, s'est noyée dans un marais en tentant de sauver la vie de son jeune frère de huit ans vendredi soir.

La jeune héroïne a hardiment plongé dans le marécage en entendant son frère appeler à l'aide. Leurs cris attirèrent l'attention des voisins et l'on arriva juste à temps pour sauver le garçonnet. La fillette périt toutefois, victime de son courage. Val-David est à environ 45 milles au nord de Montréal.

M. Yves Jasmin à Air-Canada

Montréal, 14 (PC). — M. Yves Jasmin, chroniqueur de l'aviation et de la marine au journal "Le Canada", vient d'être nommé en charge de la section française des relations extérieures à la compagnie Air-Canada.

Ancien explorateur

L'exploration des îles canadiennes de l'Arctique a débuté en 1576 lorsque Martin Frobisher a débarqué dans l'île de Baffin.

Prompte riposte

Montréal, 14. (PC) Un constable municipal qui venait d'être heurté par une automobile, s'est relevé en vitesse et a poursuivi le chauffard, qu'il a rattrapé à l'intersection suivante. Le policier, blessé légèrement, a mis en état d'arrestation le conducteur du véhicule, Wilfrid Lemieux, âgé de 37 ans, qui sera accusé d'avoir conduit de façon dangereuse.

Le juge Kellock en Allemagne

Montréal, 14. (PC) L'honorable juge R. L. Kellock, de la Cour Suprême du Canada, a quitté le pays vendredi, à bord de l'"Empress of Canada", pour se rendre à Berlin, où il prendra part au congrès des légistes libres.

Le corps d'un marin remonte à la surface

Montréal, 14 (PC). — On a repêché le corps d'un jeune homme, dans le port de Montréal, de bonne heure samedi. A la morgue, on croit qu'il s'agit du cadavre de James Purdon, âgé de 21 ans, marin de Glasgow qui s'est noyé lundi pendant qu'il se baignait près de son navire, le "Cape Breton".

Des élections au Nouveau-Brunswick ?

Fredericton, 14 (PC) — Le premier ministre J.B. McNair a laissé entendre vendredi soir, qu'il pourrait y avoir des élections provinciales au Nouveau-Brunswick à l'automne.

Les libéraux, qui détiennent le pouvoir depuis 17 ans, sont revenus avec 47 sièges aux dernières élections, le 28 juin 1948. Les cinq autres sièges sont allés aux progressistes-conservateurs. Un siège est actuellement vacant: les libéraux en détiennent 46.

Graves brûlures

Montréal, 14. (PC) M. Louis Senay, âgé de 52 ans, a subi de sérieuses brûlures, samedi, lorsqu'une explosion se produisit pendant qu'il se servait d'une torche pour effectuer des réparations, à l'intérieur d'une automobile, dans un garage de l'est de Montréal.

LAISSONS DUPLESSIS CONTINUER SON OEUVRE

Annonce rédigée et payée par l'Organisation Union Nationale

ÉPARGNEZ $1.16

par cette AUBAINE de BEAUTÉ!

NÉCESSAIRE DE RECHANGE RAYVE et 60 BIGOUDIS EN PLASTIQUE Valeur $2.50

CRÈME SHAMPOOING RAYVE Valeur $ .35

VALEUR TOTALE $2.85

pour $1.69 seulement

"C'est Rayve qui donne l'ondulation naturelle !"

LA COMPAGNIE PAQUET LIMITÉE

LE SEUL MAGASIN A QUEBEC AYANT 4 ETAGES 100% CLIMATISES

Le Syndicat de Québec Ltée

A PARTIR DE DEMAIN

ÉPARGNEZ $1.16

par cette AUBAINE de BEAUTÉ!

NÉCESSAIRE DE RECHANGE RAYVE et 60 BIGOUDIS EN PLASTIQUE Valeur $2.50

CRÈME SHAMPOOING RAYVE Valeur $ .35

VALEUR TOTALE $2.85

pour $1.69 seulement

"C'est Rayve qui donne l'ondulation naturelle !"

— COSMETIQUES, rez-de-chaussée —

Le SYNDICAT de QUEBEC, Ltée

Veuillez m'expédier de suite le nécessaire de rechange RAYVE, 60 bigoudis plastique et crème shampoing RAYVE (val. 2.85) pour 1.69

NOM .....

Adresse .....

.....

AJOUTEZ 2% POUR TAXE DE VENTE PROVINCIALE

Le SYNDICAT de QUÉBEC, Ltée

Depuis le 1er juillet 1952, l'IMPOT à la source est AUGMENTE de 20% sur le 1er juillet 1951.

Pendant que DUPLESSIS augmente les SALAIRES • Les amis de LAPALME augmentent les IMPOTS

Annonce rédigée et payée par l'organisation de l'UNION NATIONALE

VENTE DES PETITS

Commençant demain matin mardi à 9h.

MANTEAUX

Un lot de manteaux en gabardine de laine et en tweed pour fillettes et garçons. Valeur jusqu'à $13.95 pour..... $5.00

Trench-Coats en gabardine bleu marin. Grandeur 4 à 7 ans, au prix très spécial de..... $6.95

Shorts pour garçons et fillettes en beau coton garantie lavable au bas prix de..... $1.00

Habits de soleil et costumes de bain. Vous aurez un choix appréciable dans ces deux articles $1.29

Gilets de coton Rayés ou unis. — Première qualité Grandeur 1 à 6 ans, pour..... $1.00

33⅓% d'escompte sur tous les manteaux — complets pour garçons et blazers garçons et fillettes.

ROBES

Toutes nos robes sont réduites. Vous trouverez du voile, organdie, piqué, broadcloth. Grandeur 1 à 6x. Valeur jusqu'à $6.95 pour $1.49 - $1.99 $3.29

VOUS TROUVEREZ PLUSIEURS AUTRES SPECIAUX EN MAGASIN QUI NE SONT PAS MENTIONNES DANS CETTE ANNONCE

Le Petit Chaperon Rouge Enr.

253 Boulevard Charest (Angle de la Chapelle) Tél.:3-7345

Ne négligez pas un COUP DE SOLEIL!

Obtenez le rafraichissant NOXZEMA

● Un coup de soleil n'est pas un mal à négliger, alors n'essayez pas des traitements non-reconnus! Pour un soulagement rapide en 3 secondes, obtenez Noxzema reconnu sur toutes les plages — la seule crème avec 3 avantages pour traiter les coups de soleil. Elle rafraichit et donne un soulagement bienfaisant en 3 secondes seulement! Elle *calme* en donnant une sensation de fraicheur sur votre peau brûlée. Elle *aide à cicatriser*. Noxzema est médicamenté, voilà le secret! Sa merveilleuse formule médicamentée aide à cicatriser la peau brûlée par le soleil. Ce produit est plus employé que l'ensemble de toutes les autre préparations pour traiter les coups de soleil. Et Noxzema est *non-graisseux* . . . ne tache pas les vêtements ni les couvertures de lits. Vous pouvez l'appliquer et vous vêtir immédiatement. Alors ne négligez pas un coup de soleil, obtenez Noxzema immédiatement. A tous les comptoirs de cosmétiques et de produits pharmaceutiques. 26c, 65c, 89c, $1.69.

Médicamenté, Non-graisseux... Ne tache pas!

BRICK BRADFORD — Par William Ritt et Clarence Gray

MUTT et JEFF — La richesse est dans l'Ouest! — Par Bud Fisher

C'EST SI
FACILE
DE FAIRE DE LA
CONFITURE
AVEC
CERTO
ET C'EST SI SÛR!
E-152F

—Eboulis

(Suite de la 1ère page)

L'Obélisque a une hauteur de 280 pieds, à marée basse; il mesurait 100 pieds de largeur, dans sa partie basse; il avait de 50 à 60 pieds d'épaisseur et l'arche avait une hauteur de 20 pieds, à la haute marée. Le massif est situé à 3 milles du rivage. On affirme que Rocher Percé contenant à l'origine, plus de 400 millions de tonnes de roc et qu'une moyenne de 300 tonnes se désagrège annuellement.

Une tempête s'est abattue sur la région de Gaspé, samedi soir. Au plus fort de l'orage, soit vers les 10 heures, de nombreux touristes, résidant à l'hôtel La Normandie affirment avoir vu une éclair fulgurant déchirer le ciel et frapper la pointe de l'Obélisque apres avoir mis en relief les énormes vagues blanches d'écume.

On croit donc que la foudre, jointe au travail des flots, serait la cause de l'effondrement.

La publicité dans les journaux est celle qui rapporte le plus.

—Les élections

(Suite de la 1ère page)

..stes de la maison Dupuis Frère.

M. Picard faisait alors allusion à la récente déclaration faite par Son Honneur le maire Camillien Houde, à l'effet que des éléments communistes s'étaient infiltrés dans les principaux groupements ouvriers et constituaient pour eux un danger.

M. Picard a affirmé que la déclaration du maire Houde laissait entendre que les communistes s'étaient infiltrés même dans les syndicats nationaux.

"C'est à l'année longue que nous nous battons contre le communisme", a dit M. Picard. "C'est dégoûtant de voir des gens qui n'ont jamais rien fait autre chose que des déclarations verbales contre le communisme venir tenter de nous salir. M. Houde n'aidera pas la classe ouvrière tant qu'il lancera contre elle de telles accusations."

QUEBEC-CENTRE

Samedi, le candidat de l'Union Nationale M. Maurice Cloutier a visité ses comités. Le soir, M. Eugène Noël a parlé en faveur du candidat de l'Union Nationale dans Québec-Centre. M. Cloutier, s'adressant hier soir à ses électeurs, a tenu à rappeler qu'il ne demandait pas un mandat à l'Assemblée Législative pour ses intérêts, mais plutôt pour tous les citoyens du comté, à quelque classe qu'ils appartiennent. Par ailleurs, M. Gérard Guay, député sortant, a pris également la parole en faveur de M. Cloutier.

COMTE DE QUEBEC

Jean-Jacques Bédard, candidat du parti libéral dans le comté de Québec, a poursuivi la visite de son comté hier; dans l'après-midi, il s'est rendu a Courville; il était accompagné de M. Jos. Thomassin, organisateur, de MM. Lucien Lachapelle, J.-B. Villeneuve, Roger Dumas. L'assemblée tenue alors était sous la présidence du pro-maire M. J.-Aza Guillot: M. Eugène Royer, agissait comme maître de cérémonie.

Dans la soirée, Loretteville avait l'avantage d'entendre le porte-parole du parti libéral dans ce comté; M. Bédard énonça le programme du parti libéral; il dévoila à la population que l'association dite "CANADIAN FRIENDS OF IRISH FREEDOM", qui a pour secrétaire Pat Walsh, est une organisation communiste comme le prétend la déclaration de la "GAZETTE" de Montréal en date du 12-5-52. Le maire de Loretteville, monsieur Gérard Brousseau, présidait cette assemblée et M. Adjutor Hébert, de St-Emile de Lorette, agissait comme maître de cérémonie: MM. Edouard Bélanger, cultivateur de Charlesbourg, M. Lucien Lachapelle, Grand Chevaller, et M. Wilfrid Lacroix, député fédéral du comté de Québec-Montmorency, ont aussi pris la parole en faveur de M. J.-J. Bédard.

Après la grand'messe, M. Bédard avait visité ses électeurs de St-Thomas d'Aquin et de Ste-Monique des Saules.

M. René Chaloult, candidat indépendant dans le comté de Québec, a tenu sept assemblées en fin de semaine: vendredi, au Lac St-Charles et à Notre-Dame des Laurentides; samedi, à l'Ancienne-Lorette, dimanche matin à St-Gérard Majella, à Val St-Michel et à l'école du rang St-Ange, enfin, hier, à St-Grégoire de Montmorency.

Dans cette dernière localité, l'assemblée a été nombreuse. Elle était sous la présidence du maire F.-X. Bouchard, de Ville-Montmorency. Sur l'estrade avaient pris place les maires de Lac St-Charles et de Beauport-Est ainsi que plusieurs conseillers municipaux de St-Louis de Courville et de St-Grégoire.

Outre le candidat, les autres orateurs ont été MM. Emilien Rochette, René Bélanger et Gilles Grégoire.

Le Dr Léopold Larochelle, candidat Union Nationale independant dans le comté de Québec, a tenu une assemblee hier soir à la salle paroissiale de Giffard. La réunion était sous la présidence de M. Marcel Roy, pro-maire de Giffard.

Outre le candidat, les autres orateurs ont été MM. Paul Blondeau, Alph. Blouin, Raymond Savard et Henri-Paul Papillon.

ST-SAUVEUR

M. Francis Boudreau, candidat de l'Union Nationale dans St-Sauveur, a assisté hier à une assemblée à Notre-Dame de Pitié. Parlant le premier, M. René Bédard, président d'élection de M. Boudreau, a réaffirmé l'intention de l'organisation de son candidat de maintenir la loyauté dans la lutte, jusqu'à la fin, sans tremper dans le domaine des personnalités qui pourraient, dit-il, détruire notre adversaire, mais n'apporterait rien de constructif pour le comté.

Le candidat M. Francis Boudreau a mis son adversaire à défi de citer les oeuvres qu'il a accomplies dans le comté de St-Sauveur au cours des deux mandats où il fut député-ministre.

Me Victor Trépanier a fait une violente charge contre M. Lapalme et ses candidats.

D'autres discours ont également été prononcés par MM. Aurèle Cloutier, créditiste, Alph. Leclerc, A.-M. Lessard, Roland Milot, maire de Petite-Rivière, Gaud. Ratté, maire de Québec-Ouest et Gabriel Boucher, échevin.

M. Jos. Asselin agissait comme maître de cérémonies.

Dans Matapédia

Causapscal, 14. (DNC) M. Rosaire Bérubé, candidat libéral dans Matapédia, a tenu plusieurs assemblées dans le comté aux endroits suivants : Causapscal, Amqui, St-Léon, Lac-au-Saumon, St-Moise. Le candidat a exposé le programme de son chef en démontrant aux électeurs la nécessité pour eux de changer de gouvernement. Plusieurs orateurs distingués accompagnaient le candidat : M. Willie Morin, ancien député de Québec-Centre, M. Paul Lesage, M. Louis Pratte, M. André Lévesque, Mlle Gagné et plusieurs autres orateurs du comté tels que M. J. Dionne, le notaire Dionne, MM. Charles Castonguay et Lucien Larouche, ont appuyé le candidat. Une assemblée pour lundi soir est annoncée à Sayabec. C'est à cet endroit que Me Bérubé terminera sa campagne.

Dans Bellechasse

St-Lazare, Bellechasse, (DNC) — Le Dr Laurent Lizotte, candidat libéral dans le comté de Bellechasse, a tenu ces jours derniers une assemblée, sous la présidence de M. E. Aubin, maire de la paroisse de St-Lazare. Plusieurs orateurs prirent la parole à cette occasion. Il s'agit de MM. P. Labrecque, de Québec, O. Provost, maire de St-Charles, et B. Cantin, agronome de Québec.

—Pourparlers

(Suite de la 1ère page)

mois dernier en Corée du Nord.

Durant trois jours, 500 bombardiers de précision ont lâché des bombes sur les principaux établissements hydro-électriques de l'ennemi, et le commandement aérien des Nations Unies a pris soin de ne pas outrepasser la frontière, établie au centre du Yalou, se contentant de pilonner les génératrices et transformatrices, tout en ne touchant pas aux barrages.

SUR LE FRONT

Séoul, Corée, 14 (PA) Les pilotes de bombardiers-chasseurs américains ont annoncé qu'ils avaient entièrement détruit un poste communiste de radar révélant l'approche d'avions alliés en Corée du Nord et qu'ils en avaient grandement endommagé cinq autres.

D'autres appareils alliés ont bombardé des positions communistes de troupes et d'artillerie tout le long du front de 155 milles. Des pluies torrentielles ont empêché toute autre opération aérienne plus au nord.

Il n'y a pas eu de violents combats sur terre, sauf que pour la troisième journée consécutive une rude bataille s'est continuée pour la possession d'une colline stratégique au sud de Kosong, à l'extrémité est du champ de bataille.

Mort subite de M. C.-E. Lemire

M. Charles-Edouard Lemire, gérant du magasin de Limoilou de la Régie des Liqueurs, est décédé subitement à son domicile de la 4e avenue, au cours de la nuit dernière. M. Lemire a été foudroyé par la mort. Il était âgé de 55 ans et 10 hois et était gérant au magasin de la Commission des Liqueurs depuis huit ans.

M. Lemire laisse dans le deuil son épouse, née Alexandrine Roux; ses enfants, M. Marcel Lemire, de Haute-Rive, Saguenay; ses filles, Mme Honoré Mercier (Fernande), Mme Armand Gaudreau (Jacqueline), Mme Chs-Ed. Beaudoin (Madeleine) et Mlle Denise Lemire; sa belle-fille, Mme Marcel Lemire (Jeanne Cook); ses gendres, MM. Honoré Mercier, Armand Gaudreau et C.-E Beaudoin.

Le défunt était le frere de MM. Eudore Lemire, de Trois-Rivières; Hervé Lemire, du Cap de la Madeleine; Louis-Philippe Lemire, de Montréal, et Emile Lemire, de Fort William, Ont., de Mme (Dr) Ovila Noël et Mlle Rachel Lemire, de Sherbrooke. Il était aussi le beau-frère du docteur O. Noël, de Mmes Eudore, Louis-Philippe, Hervé, Emile Lemirs, M. et Mme Emile Roux, de Sherbrooke, M. et Mme Emeric Millette, de Sherbrooke, Mme veuve Cyprien Roux, de Lisbonne, Me. Il laisse aussi huit petits-enfants, des oncles et tantes, neveux et nièces.

Les restes mortels sont exposés aux salons de la maison Bouchard & Fils, 5e rue.

Noyade à Ste-Angèle

Rimouski, 14. (DNC) M. Fernand Leblanc, de Mont-Joli, âgé de 28 ans, marié et père d'un bébé d'un mois s'est noyé dimanche vers 5 h. p.m. en se baignant dans la rivière Métis à 2 milles du village de Ste-Angèle. Plutôt faible de santé, la victime, un vétéran blessé de la dernière guerre, n'a pu lutter contre un remou de la rivière.

—Sur le fil

(Suite de la 1ère page)

$34,450 à 190 Britanniques mis à pied par le gouvernement le 9 décembre dernier.

Newport News, Virginie, 14. (PA) La marine américaine a posé la quille, aujourd'hui, d'un gigantesque porte-avions qui, grâce à son rayon d'action et à ses avions, pourra atteindre les "repaires les plus lointains" de tout pays agresseur. Le secrétaire adjoint à la Défense, M. William C. Foster a donné ces précisions au sujet de ce navire. Le "Forrestal" jaugera 60,000 tonneaux et sera le plus grand vaisseau de guerre au monde.

Edmonton, 14 (PA) — Un incendie a fait rage durant neuf heures, hier, dans un centre de pompage de pétrole, d'une capacité de 140,000 gallons. Des dommages considérables ont été causés à l'outillage mécanique de l'Interprovinciale Pipeline Company, à l'est d'Edmonton. L'incendie aurait été provoqué par un court circuit. Personne n'a été blessé.

Trois-Rivières, 14. (PC) M. Jean-Baptiste Toutant, âgé de 52 ans des Trois-Rivières a été tué sous les débris de sa grange, à St-Etienne des Grès, à 15 milles au nord des Trois-Rivières. La grange fut renversée par un bref mais violent ouragan samedi.

Kingston, 14. (PC) Le corps de William Calhoun, 30 ans, de Toronto, poignardé 11 fois au coeur a été trouvé, aujourd'hui, dans un fossé de la région résidentielle de Kingston ouest. Selon les premiers rapports, sa mort remonte à deux ou trois jours. La police déclare que le vol n'est pas le mobile du crime; on a trouvé $46 sur lui. Les autorités policières croient que l'homme a été tué ailleurs et jeté, d'une auto, dans le fossé. On n'a trouvé aucune arme près du cadavre.

Montréal, 14. (PC) Quelque 500 employés de la Canadian Refineries Ltd. se sont mis en grève à Montréal, aujourd'hui. M. Alex HcAuslene, directeur canadien du syndicat des ouvriers du pétrole a déclaré que l'U.I.O.P. a reçu sa certification de la commission des relations ouvrières de la province de Québec, il y a près d'un an, mais que la compagnie refuse de négocier avec le syndicat.

New-York, 14 (PA) Le séismographe de l'université Fordham a enregistré un 'assez gros' tremblement de terre, hier, dans la région de l'Indonésie. La première secousse s'est produite à 1 h. 53 min. 50 sec. de l'après-midi et la deuxième à 1 h. 57 min. 25 sec. de l'après-midi, à 10,300 milles de New-York.

Mort de M. l'abbé Télesphore Bilodeau

Montmagny, (DNC). M. l'abbé Télesphore Bilodeau, ancien curé de St-Pierre de Montmagny, est décédé, durant la nuit de dimanche à lundi, à sa résidence de Berthier, comté de Montmagny, à l'âge de 80 ans. Le défunt qui vivait retiré, depuis onze ans, à Berthier-en-bas, était le fils de feu M. Napoléon Bilodeau et de feu dame Julie Faguy. Le défunt laisse dans le deuil deux soeurs : Mlles Alice et Julie Bilodeau, ainsi que son frère, M. Ulric Bilodeau, de Berthier.

Une explosion tue cent mineurs

Graz, Autriche, 14. (Reuters) Près de cent mineurs ont péri au cours de l'explosion qui s'est produite dans une mine d'uranium exploitée par les Russes en Allemagne orientale, selon un ancien travailleur de cette mine.

LAISSONS DUPLESSIS CONTINUER SON OEUVRE
Annonce rédigée et payée par l'Organisation Union Nationale

LA COMPAGNIE PAQUET LIMITÉE

Rafraîchissant...
COMME UNE PLUIE D'ETE

Cologne Potpourri
de PRINCE MATCHABELLI
plus
le nouveau cologne Potpourri concentré en bâton pour votre bourse

SPECIAL D'ETE. Un flacon de Cologne Potpourri PLUS une nouveau Cologne Potpourri concentré en bâton vous sont offerts au prix régulier du flacon.

LES DEUX POUR $2.00
REGULIER, 2.50 CHACUN, 1.25

Vous pouvez aussi vous procurer le nouveau cologne concentré en bâton Abano, 1.50 . . . ou Stradivari 1.75.

Cosmétiques — Rez-de-chaussée.

Voyez-nous pour les
LES PNEUS "EXTRA CUSHION"
B.F.Goodrich
REMISES GENEREUSES SUR L'ECHANGE DE VOS VIEUX PNEUS
QUEBEC TIRE SALES & SERVICE LTD.
1 Côte Dinan Hill, Québec
Tél.: 4-0614
2-4F

Depuis le 1er juillet 1952, l'IMPOT à la source est AUGMENTE de 20% sur le 1er juillet 1951.

Pendant que DUPLESSIS augmente les SALAIRES

Les amis de LAPALME augmentent les IMPÔTS

Annonce rédigée et payée par l'organisation de l'UNION NATIONALE

L'essence au plus haut rendement que votre auto puisse utiliser!

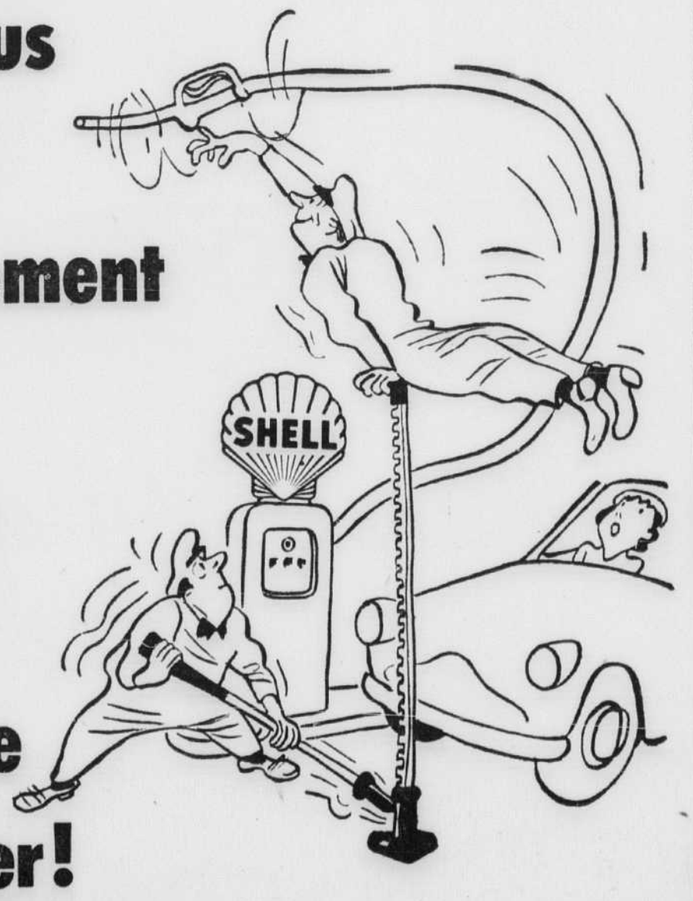

Achetez de l'Activée!
SHELL PREMIUM GASOLINE

ONGUENT Davis & Lawrence POUR HÉMORROÏDES
ne tache pas
Cicatrise — soulage echauffement et démangeaison des hemorroides.
EN VENTE À TOUTES LES PHARMACIES

BESOIN D'ARGENT?
3 simples pas vous procureront de $50 à $1,000
- Téléphonez ou venez à Household Finance.
- Dites-nous combien il vous faut. Prêts sur votre seule signature. Sans garantie négociable.
- Jusqu'à 24 mois pour rembourser.

HFC HOUSEHOLD FINANCE
La plus importante et la mieux recommandée des maisons de prêts domestiques au Canada

SUCCURSALES DE QUEBEC
1066, 3ième Avenue — Tél.: 2-1526
203½ rue St-Jean — Tél.: 5-8175
325 boulevard Charest. Tél.: 2-7069
100 du Pont, 2e étage. Tél.: 4-3594

SUCCURSALE DE CHICOUTIMI: 121 est, rue Racine, téléphone 3530
SUCCURSALE DE JONQUIÈRE: 278 rue St. Dominique, téléphone 2-3521

LA COMPAGNIE PAQUET LIMITÉE

Les enfants comme les grandes personnes raffolent du
CHOCOLAT FROID Quik Nestle

Le chocolat est en DEMONSTRATION cette semaine à notre EPICERIE SOUS-SOL. Venez goûter, c'est gratuit!

Boite de 1 livre ..... .47 Boite de 8 ozs. ..... .25

Voyez cette jolie MALLETTE
pouvant contenir votre "lunch" et vos cosmétiques

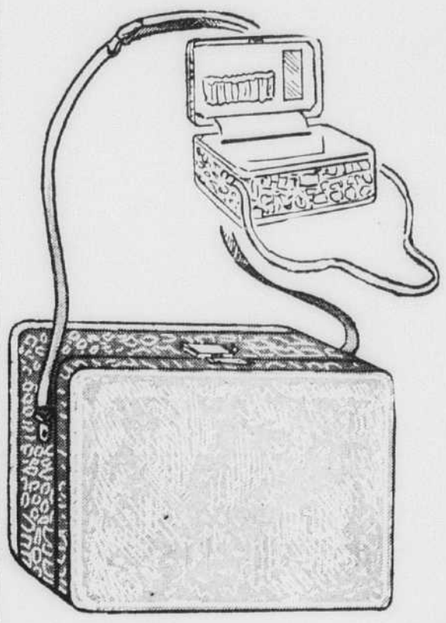

Modèle tel qu'illustré avec épaulière et recouvert en toile plasticisée. L'intérieur du couvercle comprend une pochette à cosmétiques et un miroir. Cette mallette est disponible dans les agencements de teintes suivantes: beige et bleu, blanc et vert, beige et rouge, blanc et rouge, beige et brun, beige et vert, naturel et brun..... 5.50

Lorsque vous dirigerez vos pas vers la plage . . . vous trouverez pratique ce superbe ..... SAC

Il peut contenir la layette du bébé, servir au magazinage, etc. . . . Modèle tel qu'illustré recouvert en plaid avec intérieur en caoutchouc 4.00

Autre modèle avec extérieur en toile de couleur bleu ou beige 3.00

Valises — Sous-sol

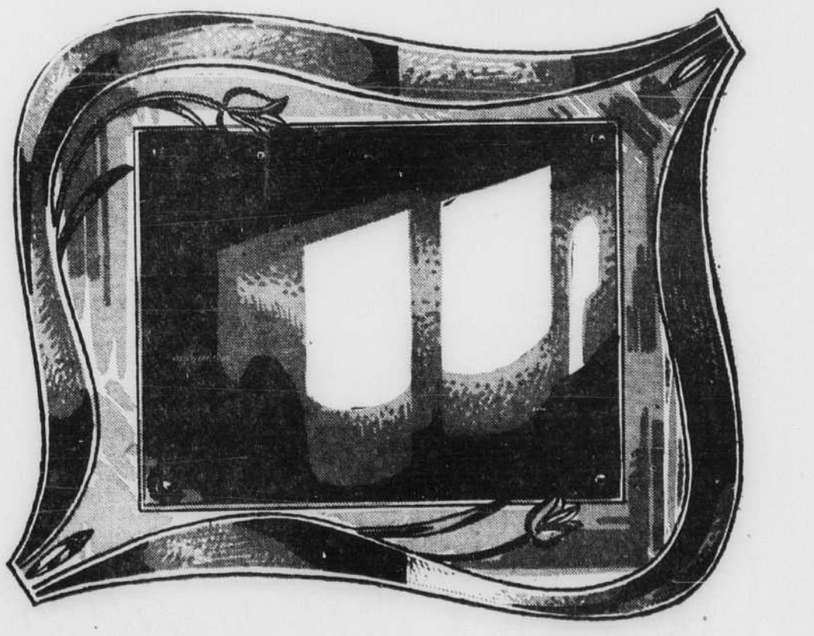

Donnez de l'éclat à vos appartements... avec ce magnifique MIROIR

Ce modèle convient à merveille pour votre salle à diner ou votre salon. Il est fabriqué en verre poli avec bande transparente tout le tour. Dimensions: 26" x 34" 29.95

Miroirs — troisième étage

Heures d'affaires: 9 h. à 5 h. tous les jours. Tél. 4-8481

LA COMPAGNIE PAQUET LIMITÉE

Echos mondains

VILLEGIATURES

La baronne d'Avray, de notre ville, occupe maintenant sa résidence d'été à Tadoussac.

Le docteur et madame Paul Painchaud et leur famille passent la belle saison au lac St-Charles.

Madame Harcourt Powell et ses enfants occupent maintenant leur résidence d'été à Tadoussac.

M. et madame J.-V. Perrin passent les mois d'été à leur cottage au lac St-Joseph.

Mesdemoiselles Thérèse Lesage et Huguette Giguère passent une quinzaine à Hampton Beach.

M. et madame Douglas Taylor passent la saison estivale à leur cottage au lac St-Joseph.

M. Raymond Poirier a quitté Québec récemment pour le camp lac Louwhi, où il passera un mois.

M. et madame Roland-A. Morin, de Lachute, et leurs enfants, Jean, François, et Suzanne, sont partis pour une villégiature d'un mois à Wells Beach, Maine.

M. et madame Paul Béique, le docteur et madame Eudore Dubeau et madame Edmond Desaulniers ainsi que madame Gabriel Marchand, de la métropole, passent le mois de juillet à La Malbaie, au Manoir Richelieu.

M. et madame Lorenzo Bélanger, madame E. Demers, madame Paul Surveyer, et mademoiselle Yvonne Bédard, de Montréal, sont actuellement en villégiature à Sainte-Adèle-en-haut.

Madame J.-T. Martin passe les mois d'été à sa résidence au lac St-Joseph.

DEPLACEMENTS

Madame Charles Notebaert, de New-York, passe quelque temps à Québec chez sa mère, madame L.-Arthur Cannon.

Mesdemoiselles Pauline Lord et Juliette Juneau font actuellement un séjour à New-York.

M. et madame Réal Angers ainsi que mademoiselle Rita Desmarais font un voyage dans les provinces Maritimes.

Madame M.-A. Gagné fait un séjour à New-York et se rendra ensuite à Atlantic City.

Sir Ernest et lady MacMillan, de Toronto, se sont embarqués ces jours derniers sur le "Franconia", pour un voyage en Europe.

Mesdemoiselles Marcelle Saint-Denis et Mariette Beaudry, de Côteau du Lac, ont passé une semaine à Boston et Hampton Beach.

M. et madame Georges Bouchard, de notre ville, étaient au nombre des invités de l'extérieur au mariage Larouche-Gélinas, qui a été célébré récemment à Trois-Rivières.

—Discours du chef

(Suite de la page 3)

colonisation, moins une seule, ont été fondées par les libéraux. Celle qui est l'oeuvre de l'Union Nationale a coûté à la province la somme de $76,000,000. Ce qu'il y a de plus visible parmi les oeuvres de l'Union Nationale, ce sont les châteaux et les comptes de banque des députés de l'Union Nationale, dit M. Lapalme. Il mentionne ensuite les 10,250 permis de vente d'alcool.

M. Lapalme dit qu'au cours de cette campagne, très récemment, on a forcé la serrure de sa chambre d'hôtel et celle de la chambre de son secrétaire, M. Lomer Gouin, pendant qu'ils étaient sortis pour aller à la messe, parce que le chef libéral possède des documents que l'Union Nationale n'aime pas voir exposer à la population, spécialement en matière d'administration de la commission des liqueurs et de la gestapo politique.

M. Lapalme, qui rappelle avoir plusieurs fois porté des accusations graves contre l'Union Nationale au cours de cette campagne, se demande pourquoi M. Duplessis ne répond pas à ces attaques précises. Quand je parle, moi, dit-il, je ne me cache pas derrière l'immunité parlementaire, et je m'expose à la poursuite. Poursuivez-moi, dit-il, à l'adresse de M. Duplessis.

M. Lapalme a énoncé avec une particulière insistance le fait que la gestapo politique ait pu s'implanter dans la province de Québec, chose qui n'existe pas ailleurs en Amérique du Nord. Il met en garde les fonctionnaires provinciaux contre le système d'espionnage, genre russe et allemand, que le premier ministre a installé, au moyen de sa police des liqueurs.

M. Lapalme termine son discours en faisant appel à tous les 800,000 signataires de la pétition en faveur de la campagne de la moralité dans la province, pour qu'ils votent contre le système qui a encouragé la corruption par l'alcool dans la province.

Plusieurs allocutions ont été prononcés, notamment par le Dr Couturier et Me Jean-Paul St-Laurent.

Me J.-P. ST-LAURENT

Parlant à la Rivière-du-Loup, hier,, Me Jean-Paul St-Laurent, fils du T. H. Louis St-Laurent, a fait la déclaration suivante :

Il paraît qu'on affirme un peu partout dans cette région que parce que mon père, le Premier Ministre du Canada, ne fait pas de discours au cours de cette campagne il lui est indifférent que les candidats de M. Lapalme soient victorieux ou qu'ils soient battus.

Eh bien, moi, je sais que cela est absolument faux.

Je sais que mon père, comme Premier Ministre de toute la nation, estime que c'est son devoir comme tel de traiter avec justice les gouvernements que les provinces se donnent, quelque soit leur couleur politique.

Mon père est un vrai démocrate et il sait respecter la liberté démocratique des autres.

Les citoyens des provinces ont le droit de se choisir les gouvernements qu'ils veulent avoir sans que le Premier Ministre de la nation intervienne d'aucune façon, comme tel, pour entraver la liberté de leur choix.

Et lorsque leur choix a été fait, c'est le devoir du Premier Ministre de la nation de traiter avec ce gouvernement, ainsi choisi, comme représentant légitime de la Province qui l'a choisi.

Mais le Premier Ministre de la nation se trouve être aussi un citoyen de Québec.

Et je sais que le Premier Ministre de la nation, comme citoyen de Québec, va se faire un devoir de revenir à Québec où il conserve toujours son domicile et sa résidence permanente, et je sais qu'il va donner ce vote en faveur du candidat de M. Lapalme, Me Jules Savard.

Je sais que, comme électeur dans la province de Qu bec, il approuve le travail que je fais depuis le commencement de la campagne pour aider à organiser le travail des partisans de M. Lapalme.

Je sais qu'il approuve la conduite de Renault, mon frère aîné, qui est actuellement dans la Gaspésie pour aider aux candidats de M. Lapalme dans cette partie de la Province.

Je sais qu'il déplore le genre de campagne menée par l'Union Nationale.

Je sais que lorsque l'organisation centrale de l'Union Nationale a invité ses candidats, ses orateurs et ses organisateurs à répandre l'affirmation que M. Lapalme puise dans une caisse d'Ottawa pour son salaire, sa publicité, ses voyages et "sa justice sociale", et a insinué que c' tait peut-être pour cela qu'on avait augment les impôts le 1er juillet, il en a été indigné.

Je sais que lorsque le rédacteur-en-chef du journal "L'Evénement-Journal, qui avait été le premier journal à publier cette annonce, lui a téléphoné pour lui demander s'il l'avait vue et ce qu'il en pensait, il lui a répondu :

J'ai ici le texte de cette réponse écrite de sa propre main, sur son papier, comme vous pouvez le constater, et je vais vous le lire :

"Je viens de voir cette annonce publiée paar l'organisation centrale de l'Union Nationale invitant les canadidats, les orateurs et les organisateurs de ce parti à répandre cette affirmataion que M. Lapalme puise dans la caisse électorale d'Ottawa pour sa publicité, son salaire, ses voyages et sa "justice sociale" insinuant que c'est pour cela qu'Ottawa prélève de nouveaux impôts. Evidemment c'est là une manoeuvre que je préfère ne pas qualifier car ces affirmations sont absolument fausses et ceux qui les font le savent bien. "La seule taxe prélevée depuis le 1er juillet est une taxe de 2 pour cent pour pourvoir aux fonds des pensions de vieillesse et le revenu de cette taxe est intégralement versé à ce fond".

"Les autres impôts ont été diminués et tous ceux qui payent des impôts le savent. C'est également faux de dire que M. Lapalme puise pour quoi que ce soit dans une caisse électorale du gouvernement fédéral. Je préfère ne pas dire ce que je pense de telles faussetés".

Pensez-vous que ce soit là l'attitude d'un citoyen de Québec indifférent aux résultats de cette élection ?

Evidemment, il ne peut pas vous dicter ce que vous, vous devez faire. Mais cela indique assez clairement ce que lui croit de mon devoir de faire comme bon citoyen de la Province de Québec.

A STE-ANNE

Ste-Anne-de-la-Pocatière, 13. (De notre envoyé spécial) "Les gens libres se battent actuellement pour deux choses, 1o faire disparaître ceux qui veulent garder la province comme un territoire occupé, et 2o, pour la justice sociale et pour la liberté" a déclaré ici hier après-midi, en présence d'une foule considérable, Me Georges-Emile Lapalme, chef du parti libéral provincial, au cours d'une assemblée tenue au champ de courses de Ste-Anne en faveur du candidat libéral dans Kamouraska, M. Elphège Veillet.

"On organise actuellement le vol des élections" a également déclaré Me Lapalme. "C'est le seul moyen qu'a l'Union Nationale de rester au pouvoir. Libéraux, soyez les chiens de garde de la victoire libérale aux polls, mercredi". Ici, Me Lapalme a révélé que la porte de sa chambre d'hôtel à Québec avait été forcée; ainsi que celle de son secrétaire, dans le but apparent de s'emparer de documents. Le chef libéral a cité de nombreux cas où l'Union Nationale exerce un contrôle sur les conseils municipaux, les commissions scolaires, même dans la vie sociale, les Chambres de Commerce, les Sociétés St-Jean-Baptiste. "Nous", a dit Me Lapalme, "nous voulons que les maires respirent librement, que les présidents de commissions scolaires puissent se rendre compte que tous est changé pour le mieux, que les cultivateurs puissent obtenir le prêt agricole sans faire de courbettes, que les mères nécessiteuses reçoivent leurs pensions sans faire de génuflexion devant le député Nous voulons reconquérir la liberté de la province"

Plusieurs cas de corruption sont ensuite dénoncés par Me Lapalme qui s'en prend aussi au système d'espionnage mis sur pied par l'Union Nationale, "une véritable gestapo politique", dit-il. Le chef libéral en vient ensuite à parler des scandales de l'alcool dans la province tout en proclamant qu'il est contre la prohibition, réclamant plutôt une honnête administration de la loi des liqueurs.

L'assemblée était sous la présidence de M. Aimé Boutet, ancien maire de Ste-Anne, et de plusieurs maires du comté de Kamouraska. Me eJan-Paul Pérusse, N.P., de St-Pascal, agissait comme maître de cérémonie. M. Elphège Veillet, candidat libéral dans Kamouraska, a fait un vibrant appel aux électeurs afin de redonner le comté au parti que dirige Me Lapalme. Le Dr Alphonse Couturier, candidat libéral dans Rivière-du-Loup a également prononcé une brève allocution.

LAISSONS
DUPLESSIS
CONTINUER
SON OEUVRE
Annonce rédigée et payée par l'Organisation Union Nationale

INTRONISATION DU SACRE-COEUR AU PARC FERLAND : L'intronisation d'une magnifique statue du Sacré-Coeur au Parc Ferland, à St-Fidèle, a été l'occasion d'un ralliement des aumôniers, directeurs et directrices des terrains de jeux de Québec et de Sillery, vendredi soir. La photo ci-dessus fut prise au cours de cette cérémonie. On remarque M. l'abbé CAMILLE FAUCHER, curé de St-Fidèle, qui a présidé la cérémonie; M. l'abbé CHARLES-HENRI TRUDEL, directeur de la cérémonie; Mlle VALERIA LESSARD, présidente du comité du Sacré-Coeur; le R. Père XAVIER, A.A., qui a donné l'instruction; M. EDGAR BLAIS, vice-président du comité; M. l'abbé ANDRE LABADIE, vicaire à St-Fidèle; M. DONAT BLOUIN, marguillier en charge de la paroisse, et tous pal qui donne sur le vaste terrain du parc Ferland. C'est le comité de l'intronisation du Sacré-Coeur qui a le crédit de cette initiative au parc Ferland.

Un incendie à l'Académie

Le feu a causé des dommages assez considérables, samedi matin, dans l'immeuble de la "Procure" de l'Académie de Québec, au numéro 10 de la rue Cook. Les flammes ont originé dans une armoire au second étage de la maison, là où se trouvent des ateliers de confection de soutanes, d'habits et de lingerie de toutes sortes. Plusieurs pièces de drap ont été attaquées par le feu sans compter que des dégâts ont été causés sur l'étage par le feu, l'eau et la fumée.

Ce commencement d'incendie s'est déclaré vers 10 heures 12. En quelques minutes, les pompiers de quatre casernes de la brigade, dirigés par le chef de district A. Talbot avec le lieutenant-intérimaire Joseph Drouin, ont maîtrisé les flammes en utilisant un compresseur.

Plusieurs employés étaient au travail au moment de cet incendie que l'on a attribué à un court-circuit ou à un fer surchauffé.

ÉPARGNEZ $1.16
par cette AUBAINE de BEAUTÉ!

NÉCESSAIRE DE RECHANGE RAYVE et 60 BIGOUDIS EN PLASTIQUE Valeur $2.50
CRÈME SHAMPOOING RAYVE Valeur $ .35
VALEUR TOTALE $2.85
pour $1.69 seulement
"C'est Rayve qui donne l'ondulation naturelle !"
LA PHARMACIE BRUNET
139 ST-JOSEPH TÉL 5-8141

GRANDE VENTE DE CHAPEAUX

COMMENÇANT DEMAIN
A 9 HEURES POUR 5 JOURS
Madame, vous qui désiriez le chapeau de vos rêves . . . vous apprendrez sans doute avec joie que ce chapeau vous est maintenant offert à des rabais substantiels consentis sur tout notre assortiment de modèles nouveaux. Venez donc de bonne heure, afin de vous procurer le modèle désiré.
Un lot de CHAPEAUX assortis, offerts au prix de 1.95
Autre lot de CHAPEAUX assortis offerts au prix de 4.95
Tous nos CHAPEAUX modèles exclusifs ½ PRIX
BOURSES valant jusqu'à $15.00, réduites à 4.95
UN LOT DE BAS désassortis pour 95cts.
Gilberte Robitaille
ENG
18 rue Saint-Jean
Nous n'avons maintenant qu'un seul magasin situé 18 ST-JEAN

SPECIAUX
NETTOYAGE A SEC
COMPLETS
ROBES
PALETOTS
MANTEAUX .89
JUPES
PANTALONS
BLOUSES SOIE .44
A NOS SUCCURSALES situées à 320, 3e Avenue 178¼ des Oblats
PANTALONS ET JUPES .34
TEINTURERIE MATHIEU Ltée
NETTOYEUR DELTONE
Tél.: 2-8997 — 4-1600

VENTE MI-ETE
commençant
DEMAIN MATIN À 9 HEURES
Un lot de ROBES de nylon, toile ou coton. Teintes pâles assorties; unies ou imprimées. Valeurs régulières de $9.95 à $24.95. Pour cette vente $7.00
ou, deux pour $13.00
Un lot de robes estivales, tissus orlon, toile, nylon, etc. Valeur $12.95 à $35.00.
$10.00 $12.00 $15.00
COSTUMES D'ÉTÉ Superbes nouveaux modèles de la saison. Teintes pastelles. Le tout réduit de 33⅓ à 40%
En voici quelques exemples
Val. $24.95 pour $16.63 — $29.95 pour $20.57 — $35.95 pour $23.97 — $45.95 pour $30.63 — $49.95 pour $33.30 — $65.00 pour $40.00 — $69.00 pour $40.00
T. SHIRTS Valeurs régulières de $1.98 à $2.98. Pour cette vente $1.00
BLOUSES de crêpe, nylon, alluracelle. Valeurs régulières de $3.95 à $4.95. Pour cette vente $1.98. Valeurs de $5.95 à $7.95. Pour cette vente $2.98
ROBES MATERNITE crêpe, nylon, tissus légers et teintes assorties; unies ou imprimées. Val. rég. de $12.95 à $17.95. Pour cette vente $7 et $10
LIQUIDATION DE LINGERIE
Nous liquidons notre stock de lingerie au complet avec des réductions allant jusqu'à 60%
TOUS LES AUTRES ARTICLES D'ETE NON ENUMERES ICI, ONT SUBSTANTIELLEMENT REDUITS POUR CETTE VENTE.
S. V. P. aucun échange; toute vente finale.
Marcel Millaire
ANCIENNEMENT MLLES LAVOIE
344 rue Saint-Jean Téléphone; 2-3232

LES AVENTURES DE PAULINE

LES JUMELLES CLAREAU — Par Dick Brooks

—Un bébé

(Suite de la 1ère page)

quelques pompiers ont été blessés et ils ont reçu sur place de la part du docteur Gagnon et des secouristes les soins requis. Les blessés sont le chef-adjoint Edgar Wagner, le pompier Robert Bouchard, du poste No 9; le pompier Robert Lemieux, du poste No 9; le pompier Lionel Lirette, également du No 9; le pompier Magella Caron, du poste No 2 ainsi que le pompier Robert Boutet, du poste No 2.

MAINTENANT AU

SYNDICAT

MAISONS ENDOMMAGEES

La maison ravagée par les flammes est la propriété de M. Louis Dionne, de la rue Latourelle. Cette maison était occupée aux étage inférieurs comme maison de chambres par Mme Rose-Anne Cournoyer. Au nombre des chambreurs on comptait M. J.-Edmond Labrecque, M. J. Allaire, M. Odilon Sanschagrin, ainsi que Mlles Marguerite Piché, Rita Noël et Marie-Paule Bernier. Le dernier étage était occupé par la famille de M. et Mme Paul Desroches.

La maison voisine, situé à 103 rue Lavigueur, est la propriété de Mlle Bérubé. Les trois locataires sont les familles de M. et Mme J.-Ovila Marcoux, M. et Mme Simon Cormier, Mme veuve Joseph Giroux. Cette maison a subi des dégâts par le feu, l'eau et la fumée.

ORIGINE DE L'INCENDIE

Les flammes ont originé dans le logement de Mme Cournoyer et plus précisément dans une chambre arrière, au troisième étage. Un des chambreurs de Mme Cournoyer, M. J.-Edmond Labrecque, a déclaré au représentant du "Soleil", hier matin, que le feu a originé dans une chambre voisine de la sienne. "En criant au secours pour éveiller les occupants du logement j'ai juste eu le temps de m'éloigner en vêtements de nuit", dit-il. M. Labrecque nous a dit que tous les autres chambreurs ont fait comme lui devant la marche des flammes. "Nous avons tout perdu", ajouta-t-il.

Quant à Mme Cournoyer, la propriétaire du logement où les flammes ont originé, elle ne peut préciser où l'incendie a pris naissance. "Lorsque je me suis mise au lit vers minuit" nous dit-elle, "tout était normal dans la maison. Mme Cournoyer ne peut affirmer si les flammes ont réellement pris naissance dans la chambre de M. Odilon Sanschagrin. Ce dernier était absent au moment de l'incendie.

SAUVE QUI PEUT

Dans ce sauve-qui-peut général, Mlles Rita Nolin et Marie-Paule Bernier, qui demeuraient ensemble, se sont laissées choir de la fenêtre de leur chambre du troisième étage. Dans leur chute, elles ont toutes deux été blessées. Une d'elles s'est blessée à la cheville et porte des blessures générales. L'autre est tombée "à cheval" sur la porte entr'ouverte et elle s'est blessée en culbutant sur un escalier en béton.

Les occupants de la maison voisine, MM. Marcoux et Cormier, ainsi que Mme Giroux quittèrent aussi précipitamment leurs logis menacés.

Pendant cette alerte générale, des citoyens de la rue Lavigueur, apercevaient dans les fenêtres du 4ieme étage, Mme Desroches tenant son bébé dans ses bras et appelant à son secours.

A ce moment-là, non seulement le troisième étage de la maison était en feu mais les flammes jaillissaient par toutes les ouvertures et brûlaient l'arrière du logement du quatrième étage. Toutes les issues étaient en feu et Mme Desroches ne pouvaient même pas s'avancer dans sa cuisine en flammes.

CONDUITE EDIFIANTE

Des résidents de la rue Lavigueur nous on signale hier la conduite édifiante qu'ont eue deux jeunes gens de Limoilou, MM. Godin et Asselin. Ces derniers passaient en automobile et ils aperçurent les flammes. Ils s'empressèrent auprès de Mlles Bernier et Nolin qui se précipitaient du troisième étage. Ces deux passants rassurèrent aussi Mmes Desroches en lui criant d'attendre l'arrivée des pompiers. Avec d'autres citoyens ils cherchèrent aussi à monter dans le grand escalier extérieur pour aller secourir Mmes Desroches et ses deux enfants mais ils furent repoussés par l'intensité du brasier.

LA BRIGADE SUR PIED

Les pompiers de la plupart des casernes de la ville ont répondu aux trois appels qui ont été donnés pour cet incendie. A 3 heures 44, un téléphone est d'abord parvenu à la station No 2. Comme les hommes de cette caserne se rendaient sur les lieux ils réalisèrent vite la gravité de la situation et chemin faisant, le chef de district A. Talbot fit donner l'alarme à l'avertisseur "2244". Quelques minutes plus tard une seconde alarme était enrégistrée à la même boîte. Enfin un troisième appel était donné à l'avertisseur "2142" à 4 heures 02. Le chef Beaulieu, assisté du chef-adjoint Edgar Wagner et du chef de district A. Talbot, ainsi que du capitaine J. Beaupré, prit la direction du travail de ses hommes. Sept jets ont été installés dans la lutte contre cet incendie. Les pompiers sont demeurés sur les lieux jusqu'à vers 7 heures hier matin.

SCENES TRAGIQUES

A leur arrivée, les pompiers trouvèrent une foule presque en délire sur les lieux de l'incendie. En toute hâte deux grandes échelles furent dressées sur la façade de la maison et une autre installée à l'arrière afin de parvenir jusqu'aux victimes. L'intensité des flammes et de la fumée étaient telle que les hommes de la brigade ne pouvaient entrer. Les barreaux supérieurs de la grande échelle du poste No 1 furent même rougis par le feu. Avec des jets d'eau dirigés dans les pièces - avant du quatrième étage ils cherchèrent à protéger Mme Desroches et ses deux enfants. L'eau qu'ils déversèrent ainsi protégea les trois sinistrés des ardeurs du brasier. Aussitôt qu'ils le purent, ils pénétrèrent dans le logement et trouvèrent Mme Desroches et ses deux enfants asphyxiés sur un lit.

LES SECOURS

Ce sont les pompiers du poste No 1 qui parvinrent jusqu'à Mme Desroches et ses deux enfants. Auprès d'elle, Mme Desroches tenait encore ses deux enfants. Elle avait même pensé de saisir une boîte à argent ainsi qu'une liasse de papiers de valeur qui se trouvaient aussi près d'elle. La plus jeune, Suzanne, avais succombé à l'asphyxie. Mme Des roches et son fils Jacques respiraient encore. Les secouristes de la brigade, le chef de district Auclair et ses hommes se portèrent au secours des victimes qu'ils descendirent par les échelles.

C'est dans le logis de M. et Mme J.-L. Moisan, à 106 rue Lavigueur, que les victimes reçurent le soins empressés des médecins et des secouristes. M. et Mme Moisan mirent généreusement leur maison à la disposition des sinistrés.M. l'abbé Jules Picard administra les derniers sacrements à Mme Desroches et à son jeune fils pendant que le docteur Roméo Gagnon prodiguait les soins requis. Le jeune Jacques Desroches put être ranimé une heure plus tard. Mme Desroches n'a cependant pas repris connaissance. Mlles Bernier et Nolin reçurent aussi à cet endroit les premiers soins. Les ambulanciers de la maison Sylvio Marceau transportèrent ensuite les victimes à l'Hôtel-Dieu.

MARI INFORTUNE

M. Paul Desroches, le malheureux époux de Mme Desroches et le père de la petite Suzanne et de Jacques, a été rejoint aux Trois-Rivières hier matin. M. Desroches est rentré en ville hier après-midi pour apprendre dans tous ses détails le grand malheur qui le frappait et trouver son épouse inconsciente à l'hôpital et sa fillette sur les dalles de la morgue.

DEVOUEMENT

On nous signale l'admirable dévouement de M. J.-L. Moisan et de sa famille, domiciliés au 106 de la rue Lavigueur, qui a donné asile aux sinistrés et aux victimes avec la plus grande générosité. "Vous vous imaginez bien", nous déclarait ce matin M. l'abbé Jules Picard, vicaire de St-Jean-Baptiste, qui administra les premiers soins au garçonnet et qui apporta les dernières consolations de l'Eglise à la mère. "l'état de la maison avec tout ce monde, sans compter une dizaine de pompiers, qui eux aussi méritent d'être félicités. La famille Moisan a accordé toute l'aide possible à ceux qui en avaient besoin pendant ces heures tragiques."

—Les accidents à

(Suite de la 1ère page)

Jules Leclerc, 18 ans, 43 rue St-Marc, Shawinigan.

Paul Vandramini, 19 ans, 122 rue Champlain, Shawinigan.

René Châteauvert, 10 ans, 3 Cliffview, Québec.

Mlle Madeleine Tremblay, 22 ans, 493,, 8e Avenue.

Mlle Fernande Paquin, 20 ans, 244, 13e Rue.

Claude Simard, 14 ans, 238, 4e Avenue.

Clément Lortie, 15 ans, de Ste-Monique des Saules.

Roland Morel, 24 ans, 90 du Roi.

Gérard Alain, 25 des Cascades, Beauport.

Gaston Ferron, 7, 1ère Avenue, Shawinigan.

Henri Bertrand, avenue St-Sacrement, Shawinigan.

Céline Landry, 10 ans, 23 Général Vanier.

Murielle Duggan, 8 ans, 12 Général Vanier.

Micheline Duggan, 10 ans, 12 Général Vanier.

Eugène Ouellet, 22 ans, 173 Aqueduc.

Eugène Vachon, 11 St-Alphonse.

Charles-F. Clifford, Clifford Ave, N.-Y.

Nicole Lévesque, 9 ans, de Port-Alfred.

Quatre automobilistes, l'un de St-Anselme, l'autre de Ste-Lucie de Montmagny, un troisième de St-Agapit et le dernier de la rue Claire-Fontaine, à Québec, ont été arrêtés pour ivresse au volant au cours de la fin de semaine. Le premier a été appréhendé ce matin par les constables Claude Roy, André Labbé, J.-Guy Langlois et P.-H. Lemay à la suite d'une grave collision sur la rue St-Vallier. Le second a été arrêté par le constable P. Roy sur la rue St-Joseph; le troisième a été arrêté par le constable Plante alors qu'il circulait avec son véhicule sur le trottoir de la rue St-Jean. Enfin le dernier est un chauffeur de taxi.

VIOLENTE COLLISION

Vers 1 heure 30 ce matin, près du numéro 1293 de la rue St-Vallier, un camionneur de St-Anselme de Bellechasse a heurté l'automobile occupée par quatre jeunes gens de Shawinigan et conduite par M. Henri Bertrand. Les quatre occupants de l'auto ont été blessés. Ils souffrent de blessures générales. Deux d'entre eux ont été conduits à l'hôpital du St-Sacrement par les ambulanciers de la maison Sylvio Marceau. Il s'agit de Paul Vandramini et de Jules Leclerc.

L'automobile de M. Leclerc a subi des dommages considérables lorsque le camion a laissé sa droite pour venir s'écraser sur l'automobile des jeunes gens.

Dans ce même accident, l'automobile de la radio-police, conduite par le détective Paul-H. Lemoyne, a subi quelques dommages lorsque l'automobile de M. Bertrand fut projetée contre elle.

Le conducteur du camion fut arrêté sur place.

TROIS FILLES BLESSEES

Une automobile conduite par M. J.-Marc Thibodeau, 26 ans, de St-Georges de Beauce, a heurté trois fillettes hier après-midi sur la rue Marie de l'Incarnation, à l'angle de la rue St-Bernard. Les trois enfants descendaient de l'autobus lorsqu'elles ont été atteintes. Il s'agit de Céline Landry, 10 ans, Micheline et Murielle Duggan, toutes trois domiciliées rue Général Vanier.

Elles furent transportées à l'hôpital du St-Sacrement par M. Thibodeau lui-même pendant que le constable P. Marceau faisait enquête.

MOTOCYCLISTES BLESSES

Deux motocyclistes, Eugène Vachon, 11 St-Alphonse et son compagnon Eugène Ouellet, 22 ans, 173 Aqueduc, ont été blessés lorsque leur moto est entrée en collision avec l'automobile de M. Geo. Kirouac, 72 De Callière.

Le constable Alphonse Boutet a fait enquête.

TOURISTE BLESSE

Une calèche, conduite par M. René Caron et appartenant à M. Jack Power, a heurté M. Chs-F. Cavaiane, de New-York, alors que ce dernier se tenait près de son automobile sur la rue Ste-Anne. Le Constable Beaumont a été appelé sur les lieux.

FILLETTE BLESSEE

La jeune Nicole Levesque, 9 ans, fille de M. Rodrigue Levesque, de Port-Alfred, a été blessée par une automobile à l'angle des rues St-Joseph et St-Roch. La fillette a été transportée à l'Hôtel-Dieu.

JEUNES FILLES BLESSEES

Mlles Madeleine Tremblay et Fernande Paquin ont été blessées dimanche après-midi lorsque l'automobile qu'elles occupaient a frappé un mur de béton dans la côte Samson. Le constable Rhéaume a fait les constatations d'usage. Mlles Tremblay et Paquin ont été transportées à l'Hôtel-Dieu.

CYCLISTES BLESSES

Claude Simard, 14 ans, domicilié à 328, 4e avenue, employé à l'épicerie Delisle, a été blessé à l'angle des rues St-Joachim et Des Glacis, lorsque sa bicyclette est entrée en collision avec l'automobile-taxi de M. J.-Achille Gagné, de Baie St-Paul. Ses blessures ne sont que superficielles.

Clément Lortie, 15 ans, de Ste-Monique, un autre cycliste a été blessé à une jambe lors d'une collision avec l'automobile que conduisait M. Jos. Audet, de Charny. Cet accident s'est produit à l'angle de l'avenue des Erables et de la rue Fraser.

Roland Morel, 24 ans, 90 Du Roi, a été heurté par une automobile conduite par M. Arthur Deblois, 171 avenue Cartier. M. Morel montait une bicyclette lorsque cet accident s'est produit à l'angle de la 3e avenue et de la 4e rue.

COLLISION

Un camion de la maile, conduit par M. C.-H. Roy, 130 rue Royale, Giffard est venu en collision avec un autre automobile. L'accident s'est produit sur la rue De la Couronne à l'angle de la rue Du Roi.

MOTOCYCLISTE BLESSE

Un motocycliste, Gérard Alain, 25 Des Cascades, Beauport, a été blessé lorsque sa motocyclette est venue en collision avec l'automobile de M Roger Picard.

L'actuariat

Le nouveau cours d'Actuariat du département de Mathématiques de la Faculté des Sciences de l'université Laval a remporté un éclatant succès aux derniers examens de la "Society of Actuaries".

Cinq des étudiants qui se sont présentés aux deux premiers examens les ont passés avec succès. Ce sont MM. Yvan Pouliot, Marcel Dumas, Cyrille Jutras, Gaston Paradis, Fernand Paré.

Monsieur Yvan Pouliot s'est même présenté aux trois premiers examens et il les a tous réussis, ce qui n'arrive que très rarement.

Pour donner une idée de l'importance de cet événement, on peut noter qu'au delà de 60 p.c. des candidats de la Faculté des Sciences ont réussi alors que la moyenne pour toutes les universités des Etats-Unis et du Canada ne dépasse pas 25 p.c. Il est intéressant de souligner que c'est la première année que l'université Laval organisait un tel cours.

LAISSONS DUPLESSIS CONTINUER SON OEUVRE

Annonce rédigée et payée par l'Organisation Union Nationale

Nouveau PALMOLIVE plus doux

A BASE D'HUILES DE BEAUTE SURFINES

Pur et Doux Vraiment Doux!

Ce nouveau Palmolive vous garantit l'embellissement de votre épiderme

Palmolive a fait ses preuves comme produit de beauté. Le secret de la formule exclusive de Palmolive réside en un mélange savant d'huiles de beauté surfines qui donnent à l'épiderme le velouté de la rose.

$1300 EN ARGENT

$75 CHAQUE SEMAINE $400 GRAND PRIX

Envoyez vos noms et adresses à: PALMOLIVE, MONTRÉAL

Procurez-vous tous les détails chez votre fournisseur le plus proche

Le nouveau PALMOLIVE plus doux A BASE D'HUILES DE BEAUTE SURFINES

UN PURGATIF EFFICACE

LIMONADE ASEPTA

AGRÉABLE AU GOÛT

RÉGALEZ-VOUS PRENEZ UN Coke

COCA-COLA ET COKE SONT DES MARQUES DEPOSEES

— FOURRURE —

Si vous ne connaissez pas la fourrure, au moins soyez sûr de connaître votre marchand.

MARCEL CARRIER

92 de l'Eglise

Tél. : 2-5894

Deuxième plancher

10% À 50% D'ESCOMPTE SUR TOUTE LA MARCHANDISE EN MAGASIN TELS QUE:

LINGERIE, CORSETS, BAS, ETC...

LUNDI — MARDI — MERCREDI

Géraldine Proulx CORSETIERE

TOUTE VENTE FINALE

121 RUE ST-JEAN TEL.: 3-3544

Depuis le 1er juillet 1952, l'IMPOT à la source est AUGMENTE de 20% sur le 1er juillet 1951.

Pendant que DUPLESSIS augmente les SALAIRES • Les amis de LAPALME augmentent les IMPOTS

Annonce rédigée et payée par l'organisation de l'UNION NATIONALE

$66.50 POUR VOTRE VIEILLE LAVEUSE ELECTRIQUE QUEL QU'EN SOIT L'AGE OU LA CONDITION

SUR LA NOUVELLE Beatty

AVEC CUVE THERMO EN ACIER INOXYDABLE D'UNE DUREE PERMANENTE . . .

A L'EPREUVE DE LA ROUILLE

PLUS Lave une cuvée complète en 6 à 8 minutes. L'action nettoyante la plus propre qui soit!

PLUS la géante essoreuse à pression Beatty. Fer moulé monopièce avec rouleaux-ballons. Facile changement du levier de l'essoreuse et du contrôle de la pression.

PLUS le fameux mécanisme de conduite directe Beatty (sans courroie), avec coussincts à billes. Seulement que cinq parties actives. Plus puissant que tous les autres.

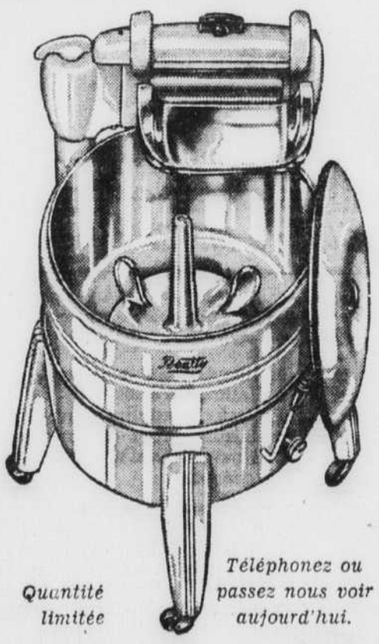

18 MOIS POUR PAYER

Quantité limitée

Téléphonez ou passez nous voir aujourd'hui.

Quebec Service de Laveuses Enr.

393 Boul. Charest Québec Tél.: 2-2724

(LA BRANCHE ORIGINALE "BEATTY")

MOZART 310 312 ST-JOSEPH

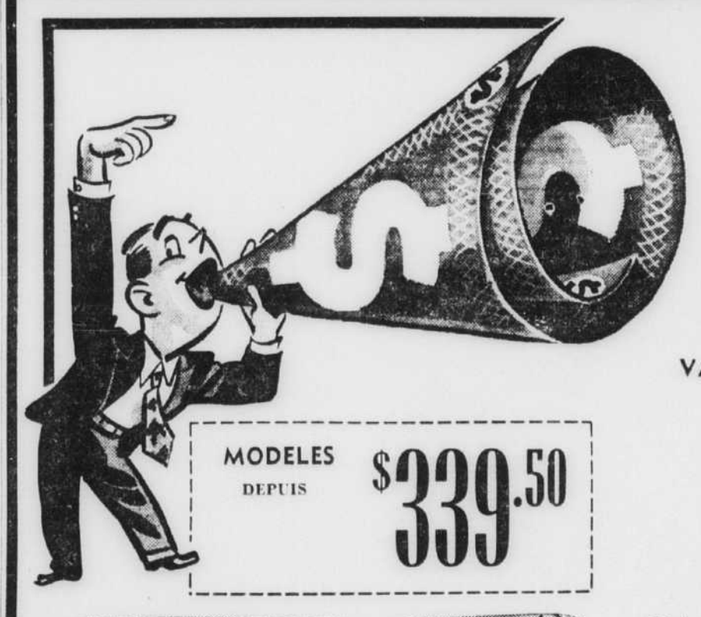

MODELES DEPUIS $339.50

Compartiment d'aliments congelés pouvant conserver 45 livres d'aliments. Un appareil de 8 pieds cubes qui ne prend pas plus d'espace qu'un ancien réfrigérateur de 6 pieds cubes. Un modèle harmonieux qui comporte un intérieur vert combiné de l'émail porcelaine d'un blanc étincelant.

COMMANDEZ PAR LA POSTE

Inclure 2% de taxe provinciale. Envoyez-nous votre vieille glacière ou lessiveuse ou vieux meuble et nous vous retournerons ce nouveau NORGE, port payé.

SAVIEZ-VOUS QUE VOTRE VIEILLE

• GLACIÈRE
• LESSIVEUSE
• RÉFRIGÉRATEUR

VALENT JUSQU'A $50.

EN ECHANGE POUR LE NOUVEAU REFRIGERATEUR "NORGE"

ET CETTE ALLOCATION SERA CONSIDEREE COMME LE DÉPÔT INITIAL

ALORS PAS UN SEUL SOU À DÉBOURSER!

SOLDE $3. PAR SEMAINE

MOZART LTÉE - 310, ST-JOSEPH

Me Emile Boiteau élu vice-président

Me Emile Boiteau, notaire de Québec, a été élu vice-président de la Chambre des Notaires de la province de Québec, au cours de la session annuelle qu'a tenue cet organisme, à l'université de Montréal. Me Boiteau succède à cette charge à Me C.-J. Baillargeon, également de Québec, décédé.

Au cours de cette même réunion, la Chambre des Notaires a revisé et modifié de tout au tout la loi du notariat et les règlements. Cette loi sera soumise à l'approbation de la Législature de Québec dès la prochaine session.

Il a été décidé de tenir une session d'automne pour l'admission à l'exercice. Jusqu'à présent, il n'y avait qu'une session de la Chambre chaque année.

Enfin, une résolution a été adoptée en vue de faire modifier la loi de la Gaspésie afin que le public ait l'avantage de bénéficier des services de notaires dans cette région.

—M. Joseph Matte

(Suite de la page 3)

il a plaidé coupable et a été condamné à la suite d'une accusation de vente de boisson alcoolique alors qu'il était hôtelier.

L'orateur reproche aux candidats libéraux de calomnier; et il déclare qu'il a été obligé dernièrement de réclamer en justice $10,000 de dommages-intérêts au candidat libéral de la Beauce pour diffamation.

Mercredi, conclut-il, vous voterez pour Jos. Matte et l'Union Nationale.

M. Joseph Matte

Après avoir remercié les organisateurs de la réunion, les artistes au programme, M. Jos. Matte, député sortant et candidat de l'Union Nationale dans Québec-Est, a repris l'accusation portée par M. Bouchard contre M. Mongrain.

M. Matte a déclaré qu'il avait mené cette campagne électorale de façon honnête et propre sans chercher à ridiculiser l'adversaire ou à le salir. Il a rappelé ses victoires passées, notamment celle de 1948 avec 6,000 voix de majorité sur M. Drouin. La classe ouvrière l'a toujours appuyé avec confiance.

M. Matte reproche aux libéraux d'avoir parlé de nouveaux riches dans le parti de l'Union Nationale. Je n'ai, dit-il, qu'une maison de $7,500; je l'ai payée en 12 ans. Et l'orateur déclare que son adversaire a fait, quant à lui, une fortune de $100,000 en vendant des médicaments. Mon père, dit-il, ne m'a pas donné l'instruction, mais le courage.

M. Matte proclame sa volonté de continuer à servir la population de Québec-Est. Il rappelle ce qu'il a fait pour cette circonscription.

M. Matte a fait l'éloge du progrès au Québec sous l'Union Nationale, notamment au point de vue de l'industrialisation; et il a souligné la part qu'il a prise, comme président du Comité municipal de l'industrie, à l'industrialisation de la ville de Champlain. Il est injuste de dire que Jos. Matte n'a rien fait pour la ville, son quartier et les ouvriers, dit-il.

Le candidat accuse M. Marquis et le parti libéral de faire le jeu des communistes et de chercher à soulever les ouvriers contre l'Union Nationale en portant des accusations fausses. Jamais, affirme-t-il, le gouvernement Duplessis n'a fait arrêter un ouvrier pour activité syndicale. Il n'a arrêté que des communistes comme Madeleine Parent et Kent Rowley.

M. Matte a dit un mot du geste de M. Henri-Paul Drouin renonçant à se porter candidat libéral. Il est devenu un partisan de M. Lapalme et de M. Marquis; il a fini sa carrière politique; jamais plus la population ne reconnaîtra un homme qui a sali ses frères du parti libéral puis les a rejoints ensuite.

CAMILLE LAMBERT

Illustré ci-dessus, un des nombreux enfants qui participent au grand concours de beauté pour les jeunes organisé par le Club Optimiste de Quebec au profit d'oeuvres de charité. Des prix en especes pour une valeur totale de $500.00 seront distribués aux gagnants. Il est ouvert à tous les garçons et fillettes de la Province de Québec jusqu'à six ans au 1er juin 1952 et clos le 12 juillet. L'inscription est de $1.00 par participant. Il suffit d'écrire le nom, l'adresse, la date de naissance de l'enfant sur le dos de la photo et envoyer celle-ci avec $1.00 au Club Optimiste de Québec, C. P. 3157, Québec. Si une enveloppe affranchie est jointe à l'envoi, la photo sera retournée. —

—L'industrie

(Suite de la page 3)

à Windsor, celles de la compagnie Ford à Détroit, celles de la General Motors à Oshawa et celles de la Studebaker à Hamilton ont considérablement diminué leur production, ou renvoyé du personnel, ou fermeront bientôt leurs portes.

Entre temps, à Hamilton, M. R. G. Hilton, président de la Steel Company of Canada, a nié les rumeurs voulant que la compagnie cesse sa production bientôt, par suite de la disette de minerai. Il admet toutefois que la situation est tendue.

Par contre, dans les Maritimes et en Colombie-Britannique, l'industrie semble moins affectée que dans les autres parties du pays. On rapporte que la production de l'acier à Sydney, N.-E., va à fond de train. La Colombie-Britannique s'approvisionne dans les usines américaines qui ne sont pas en grève.

LAISSONS
DUPLESSIS
CONTINUER
SON OEUVRE

Annonce rédigée et payée par l'Organisation Union Nationale

—Cinq autres

(Suite de la page 3)

de plus chaque année. Nous avons décidé de demander au peuple de renouveler notre mandat afin de continuer le travail que nous avons commencé".

M. Duplessis a attaqué M. Lapalme. "Nos adversaires, dit-il, ont choisi comme chef un homme qui a été remarquable par son silence quand il était député à Ottawa. Impuissant à critiquer nos oeuvres, il tente de les cacher avec de la boue et des insultes. C'est par la langue que les médecins diagnostiquent les maladies du corps; c'est aussi par la langue que le peuple diagnostique les maladies du coeur et de l'esprit".

M. Duplessis, rappelant qu'il compte 25 ans de vie politique, prédit la réélection du gouvernement et l'écrasement de M. J.-A. Mongrain dans Trois-Rivières.

"J'ai été chef de l'opposition, dit le premier ministre, car je n'avais pas peur de siéger et de me battre face à face avec mes adversaires. Je n'avais pas alors les facilités qu'ont aujourd'hui les membres de l'opposition. Je n'avais qu'une seule secrétaire, tandis que nous en avons donné trois, de même qu'un avocat-conseil, à M. Marler et à ses amis. Jamais une opposition n'a été si bien traitée.

"Pendant huit ans, j'ai défié l'opposition de porter des accusations contre mon gouvernement. Pas un d'entre eux n'a jamais osé nous attaquer de front. Quand ils sont loin de moi ils lancent de la boue. Le dossier de l'Union nationale est grand ouvert à l'examen des électeurs. Je suis plus pauvre aujourd'hui qu'alors. Nos adversaires ne peuvent pas dire la même chose de leur chef, lui qui se vante que son parti le fait vivre. Moi, je ne suis pas le serviteur de mon parti mais le serviteur du peuple. L'avenir du Québec est trop grand actuellement pour qu'un dernier de classe à Ottawa arrive premier à Québec".

Les ouvriers

Le premier ministre rappelle que son gouvernement a aidé les ouvriers en leur donnant le droit à l'union, des augmentations de salaires, des vacances et des congés payés.

"M. Lapalme prétend, dit-il, que la province de Québec doit être l'Iran de l'Amérique. Sous l'Union nationale, ce n'est pas l'Iran qui nous guide mais le passé. On dit que je suis un dictateur. Un dictateur ne demande pas au peuple de juger ses actes, comme nous le faisons actuellement. On nous reproche de regarder le passé. Mais sans passé, il n'y a pas de présent, ni d'avenir; sans passé il faudrait oublier son père, sa mère, ses ancêtres".

La constitution

Le premier ministre a dit de nouveau que son gouvernement est bien décidé à résister aux tentatives d'empiètement d'Ottawa et à récupérer les droits et les revenus cédés au gouvernement central par l'administration Godbout. "L'Union nationale vous donne des garanties à ce sujet et M. Lapalme ne vous en offre pas, parce que, quand il était à Ottawa, il a voté contre les droits de la province de Québec. Aujourd'hui, il tient les mêmes discours que M. Godbout qui nous a vendus et trahis. Vous êtes, aujourd'hui, à une croisée de chemins. A vous de bien choisir la voie à suivre dans l'avenir".

A Ormstown

Le premier ministre a promis à la population de Ormstown de lui aider à trouver une industrie. "Le gouvernement de l'Union nationale, dit-il, a réussi à amener chez nous 4,200 industries nouvelles et il peut certainement vous aider à trouver ce qui vous manque pour donner de l'ouvrage à la population industrieuse du comté de Châteauguay".

M. Duplessis a attaqué M. George Marler, chef parlementaire de l'opposition, et il l'a comparé à Ananias "qui, chaque fois qu'il ouvrait la bouche, disait des choses mensongères". Parlant de son élection dans Trois-Rivières, il a déclaré: "que les électeurs feront facilement le choix entre le bon et le mauvais grain".

PELERINAGE DE ST-VINCENT DE PAUL A STE-ANNE: **Environ cinq cents paroissiens de St-Vincent de Paul de Québec auxquels s'étaient joints quelque deux cents enfants du Patronage de la Côte d'Abraham ont participé au pelerinage annuel de la paroisse, hier, au sanctuaire nationale de Ste-Anne de Beaupré. Le R. Pere Gaston Pontbriand, curé de St-Vincent de Paul, a célébré la messe au sanctuaire devant les pèlerins qui furent accueillis par le R. Père Eugène Lefebvre, C.SS.R., directeur de l'oeuvre des pèlerinages à Ste-Anne. Sept religieux accompagnaient les enfants du Patronage qui portaient leur uniforme et ont contribué à l'éclat de cet hommage à la grande Thaumaturge. Les pèlerins ont participé à l'exercice du chemin de la croix dans la montagne et ont fait une procession sur les terrains du sanctuaire en priant et en chantant des louanges à la bonne sainte Anne.** (Photo Moderne)

Un drame au zoo

Glasgow, 14 (Reuters). — Henry Mcmurtrie, âgé de 11 ans, passa ses bras entre les barreaux d'une cage, vendredi au jardin zoologique, pour flatter deux léonards. Les animaux lui saisirent les deux bras et les gardiens durent se servir de barres de fer pour le libérer. Il se peut qu'on doive l'amputer d'un bras.

Incidents en Corée

Pusan, Corée, 14 (PA) — L'Armée américaine a annoncé qu'un Coréen du Nord a été tué et trois autres blessés par des coups de feu au cours d'incidents survenus sur l'île Cheju les 6 et 11 juillet.

Le communiqué déclare que les gardiens ont tiré sur deux prisonniers qui ne se soumettaient pas aux ordres de cesser de creuser un tunnel près de la clôture de l'enclos. Un d'eux a été tué et l'autre blessé au pied.

Le communiqué de l'Armée ajoute que deux autres prisonniers ont été blessés par des baïonnettes à cause de "gestes de provocation" et de désobéissance aux ordres.

RHUME DES FOINS
VITE SOULAGÉ

Dès que vous sentez venir la crise, allumez une cigarette ASMYNAL et respirez-en la fumée. Immédiatement les éternuements cesseront, les fosses nasales se dégageront. Vous respirerez plus à l'aise et vous serez soulagé après quatre ou cinq aspirations seulement. ASMYNAL est composé d'ingrédients très actifs (extraits de plantes balsamiques fraîches) qui agissent sur les muqueuses irritées— d'où un effet immédiat, efficace et durable. ASMYNAL s'emploie aussi en fumigation. La poudre tamisée très fin brûle également et produit une fumée bienfaisante. En voyage, dans la rue, ayez votre paquet de Cigarettes ASMYNAL. En vente dans toutes les pharmacies.

NAUSÉE en voyage, SOULAGÉE à l'aide du MOTHERSILL'S SEASICK REMEDY
aide à calmer le système nerveux.
PAR TOUT LE MONDE

Depuis le 1er juillet 1952, l'IMPOT à la source est AUGMENTE de 20% sur le 1er juillet 1951.

Pendant que DUPLESSIS augmente les SALAIRES • Les amis de LAPALME augmentent les IMPÔTS

Annonce rédigée et payée par l'organisation de l'UNION NATIONALE

La Nouvelle Toni
AVEC L'INCOMPARABLE LOTION ROSE
Donnera une ondulation qui durera plus longtemps que n'importe quelle autre permanente.

SIMARD & VOYER
INCORPOREE

VENTE DE JUILLET

COMMENÇANT DEMAIN MATIN

Le solde de tous nos modèles de souliers d'été pour dames sera mis en vente à des prix de sacrifice extrême.

Valeurs $8.95 à $10.95 — 5.95
Valeurs $12.95 à $15.95 — 7.95
Valeurs $16.95 à $17.95 — 9.95

Nous avons aussi un lot de sacs à main pour accompagner ces souliers qui vous sont offerts à des prix de réduction maximum.

TOUTE VENTE FINALE

Simard & Voyer INC.
150, RUE SAINT-JEAN QUEBEC

Laquelle de ces jumelles a une Toni d'une semaine
—laquelle en a une de ce jour?

Oui, ces deux jumelles ont une Toni. Celle de Julia Lacy, à gauche, lui fut donnée juste avant que ce portrait fut pris— Celle de Cynthia, à droite, le fut une semaine auparavant et ne fut jamais remise en plis! Vous ne pouvez dire la différence. C'est une preuve que l'Incomparable Lotion Rose donne une ondulation qui garde sa beauté sans remise en plis!

La première fois que vous utiliserez la Nouvelle Toni avec l'Incomparable Lotion Rose, vous oublierez les autres permanentes, car le nouveau procédé Toni est plus rapide et donne une ondulation qui possède l'exquise souplesse et la douceur soyeuse de l'ondulation naturelle. Oui, et qui dure plus longtemps que toute autre permanente que vous ayez eue!

Jamais il n'y eut lotion aussi merveilleuse! Vous n'avez jamais rien utilisé comme l'Incomparable Lotion Rose! Elle frise plus *complètement*—et est *plus douce* pour vos cheveux! Ceci contribue à une ondulation plus belle, plus vivante. Moins de mises en plis. Fini l'embarras des bouclettes sur broches durant la nuit.

Nul neutralisant aussi rapide! La nouvelle méthode neutralisante Permafix vous sauve 20 minutes. Et parce que Permafix neutralise plus profondément, il "ancre" votre ondulation Toni de façon qu'elle ne puisse se dégager. La Nouvelle Toni vous assure des mois successifs de beauté—chaque jour.

Jamais garantie ne fut aussi absolue! Si vous ne dites pas que votre Nouvelle Toni est plus belle et dure plus longtemps que *toute* autre permanente que vous ayez eue, la Compagnie Toni vous remboursera votre argent avec plaisir. Donc, essayez la Nouvelle Toni—et jugez vous-même. Demandez la Nouvelle Toni à tout comptoir de cosmétiques.

Nouveau nécessaire de rechange Toni $1.75

Toni
vous fait oublier que vos cheveux furent droits un jour!

Jamais auparavant — ondulation si belle ... si vivante ... si durable!

VAL D'OR

Elu Pro-maire

Lors de la dernière réunion du conseil municipal de Val d'Or, M. Maurice Marcoux, a été nommé pro-maire de la ville pour les mois de juillet, août et septembre.

Au profit de l'O.T.J.

Mlle Paquerette Vaillancourt, de Sullivan, a été l'heureuse gagnante d'un prix de $1,000 ou un voyage à Paris, toutes dépenses payées, lors d'un tirage organisé par le Club Kinsmen au profit des terrains de jeux.

Congé de maladie

Un plan de jours de crédit à être gratifiés aux employés, préparé par l'ingénieur de la ville et qui avait été soumis aux membres du conseil pour étude à une assemblée antérieure, fut adopté le 16 juin.

Suivant ce plan, les employés permanents auront droit à un congé maladie chaque mois et qui s'accumulera à cette fin seulement s'il n'est pas utilisé mensuellement.

De plus les employés dont le travail pour la ville est leur principale occupation bénéficieront de six jours de crédit par année pour les années écoulées depuis la date de leur engagement.

Ce plan comporte une clause de rémunération équivalente aux jours de congé accordés pour maladie dans le cas où un employé ne s'est pas prévalu de ces jours de congé, mais qui reste au service de la ville jusqu'à ce que son âge l'oblige à se retirer; toutefois, cette clause devient nulle si l'employé est congédié.

Ourse abattue

Une mère ourse a trouvé, dernièrement que son appétit a été la cause de sa mort prématurée.

Ce matin-là, les évaluateurs de la ville trouvèrent curieux de voir une ourse libérée de toute entrave et mangeant dans une poubelle. Un des évaluateurs s'avança vers l'ourse et celle-ci se redressa sur les deux pattes arrières. Sans commentaires, notre homme battit en retraite et avisa Mme Renaud Villeneuve de la présence de l'animal. Cette dernière communiqua avec son mari qui se rendit chez lui sans tarder, accompagné de M. Cherrier Langevin. D'un seul coup, M. Langevin envoya l'ourse dans un monde meilleur.

Accident

M. et Mme William Kouralay ont été blessés, récemment, lorsque leur automobile a pris soudainement le fossé près de Bevcourt Gold Mines à environ 15 milles de Val d'Or. M. et Mme Kouralay, qui venaient à peine de commencer leur voyage de noces, furent transportés à l'hôpital St-Sauveur de Val d'Or afin d'y recevoir les soins que requérait leur état.

Naissance

M. et Mme Jean-Louis Vezeau annoncent la naissance de leur enfant appelé Joseph-Georges-Jacques. Parrain et marraine M. Georges-Henri Lavoie et Mme Madeleine Champagne, oncle et tante de l'enfant.

Nos malades

Mme E. Legault est revenue à Malartic après avoir fait un séjour à l'hôpital général de Sudbury. Son fils est présentement hospitalisé à Amos où il a subi une intervention chirurgicale.

Va-et-vient

Mme A. Crozier passe actuellement une semaine chez son frère, M. Mongain, de Montréal; Mme Bastien qui l'accomagne continuera à Québec.

Récemment retournés à Malartic pour passer les vacances avec leurs parents, nous voyons MM. Walter Sudar, étudiant de troisième année en Economies de l'université Bishop, Bill Clark, étudiant en Pharmacie de l'université de Montréal; Jean et Richard Dumas; étudiants à la Faculté des Sciences de l'université Laval de Québec.

M. et Mme Irwin Ross, ainsi que leurs enfants, Bryce et Billie de Virginiatown, étaient de passage chez M. et Mme William Bownam de Malartic. On sait que la famille Ross résidait autrefois à Malartic.

Mlles Gabrielle et Pauline Coderre, ainsi que M. et Mme Jean-Paul Bélanger, de Montréal, étaient de passage à Val d'Or à l'occasion du mariage Leblanc-Hamel.

Mariages

Dernièrement en l'église de St-Sauveur fut béni le mariage de M. Georges-Albert Chartrand à Mlle Elaine-Louise Willett, de Val d'Or. La bénédiction nuptiale leur fut donnée par le Rév. Père Victor MM. Don Willett et Bill Chartrand agissaient comme témoins.

La mariée portait une robe en nylon tulle et dentelle, un petit chapeau couvert de fleurs blanches et voile.

A l'issue de la cérémonie religieuse, il y eut réception à la salle de Moose. Après quoi les mariés partirent en voyage pour Niagara Falls, Détroit, London, New-York.

Dernièrement en l'église St-Martin de Malartic, était célébré le mariage de Mlle Loraine St-Jean, fille de M. et Mme J.-A. St-Jean, à M. Filfred McCormick, fils de M. et Mme J.-A. McCormick, tous de Malartic. M. l'abbé Paquette a officié à la bénédiction nuptiale.

St-Albert de L'Islet

Profession de foi

Un groupe d'enfants ont fait, récemment leur profession de foi, après avoir reçu leur instruction de M. l'abbé Roland Michaud et du Rév. Père Joseph Bernier.

Semailles

Par suite de la mauvaise température bon nombre de cultivateurs ont eu beaucoup de difficultés à faire leur semis de céréales et même leur jardin.

Retraite

Une retraite paroissiale a été prêchée du 22 au 29 juin.

Départ

M. et Mme Philias Dubé nous ont quitté, ces jours derniers, pour aller demeurer au village de Ste-Louise.

Plaisant climat

Les températures moyennes qui prévalent dans la Jamaïque (Antilles anglaises) vont de 80 degrés sur la côte à 40 degrés dans la montagne.

LAISSONS DUPLESSIS CONTINUER SON OEUVRE

Annonce rédigée et payée par l'Organisation Union Nationale

Valeurs supérieures en fourrures

Des nouvelles excitantes . . de bonnes nouvelles . .

à toutes les dames prudentes dans leurs placements qui apprécient les belles fourrures . . LES FOURRURES HOLT RENFREW. Les prix des peaux brutes les plus en demande sont de 25% à 40% en bas de ceux d'il y a 12 à 15 mois. Ce point décisif important . . et ces avantages . . associés aux prévisions circonspectes et au pouvoir d'achat dominant de HOLT RENFREW au moment opportun . . vous donnent le privilège d'épargnes substantielles dans la

Vente d'été de fourrures

de HOLT RENFREW

Suffisez à vos besoins en fourrures maintenant tandis que les nouveaux niveaux de prix de baisse sont en vigueur . . venez et voyez cette remarquable collection des fourrures fashionables les plus recherchées . . elles reflètent le prestige de HOLT RENFREW pour la supériorité de la qualité, l'excellence de la valeur, la durée incontestable et l'infaillibilité de la mode du jour. Les manteaux présentent les nouveaux modèles 1952-53 . . inspirés par MAXIMILIAN et CHRISTIAN DIOR . . les maîtres sans pareils du monde de la mode en fourrures . . les deux en exclusivité chez HOLT RENFREW au Canada . . et par les propres talentueux modellistes de H.R.

Magasinez, comparez et rendez-vous compte par vous mêmes que les Fourrures et les Prix de H.R. sont insurpassables!

A des nouveaux prix de baisse

Les fourrures achetées dans la Vente peuvent être entreposées jusqu'à ce que vous les demandiez l'automne prochain . . *gratuitement.*

H.R. offre un CREDIT LIBERAL à Termes budgétaires . . un dépôt nominal et la balance en versements échelonnés sur une période aussi longue que 18 mois.

HOLT RENFREW

Les premiers Fourreurs du Canada depuis 183

35, rue Buade

LAISSONS

l'expérience et la loyauté administrer la province.

Huit années durant, Duplessis a travaillé 10, 12 et souvent 14 heures par jour pour assurer le bien-être de ses compatriotes, le progrès économique de sa province, avec le résultat que l'on connaît.

Cinq années durant, le chef libéral s'est abstenu de voter 106 fois sur 149 votes importants pris aux Communes alors que son devoir lui commandait de rester à son poste.

Laissons l'expérience et la loyauté administrer notre province ... gardons

DUPLESSIS

un grand canadien qui s'est conquis l'admiration de tout le peuple de la province de Québec, de toute la presse du pays ... un grand homme d'état. Défenseur de notre autonomie, ses revendications trouvent maintenant leur écho sur le parquet de la Chambre Haute parmi les voix les plus autorisées du Parti Libéral.

La lutte ne fait que commencer et déjà elle produit de bons effets ... il faut la

LA PROVINCE VOTERA EN BLOC POUR L'UNION

CONTINUER

jusqu'au triomphe de nos revendications, de nos droits. Seul, Duplessis offre cette garantie de loyauté, de sincérité et de compétence, sans quoi aucun succès n'est possible.

Le peuple de la province de Québec, reconnaissant, soucieux du progrès et de la justice dans l'ordre, laissera certainement Duplessis continuer

SON OEUVRE

L'Agriculture

Le crédit agricole 1936.
De 1936 à 1952. Fondation d'Ecoles d'Agriculture, pour le rétablissement de l'Enseignement Agricole aboli par les libéraux.
En 1937, le Ministère de l'Agriculture met à la disposition des cultivateurs de la machinerie lourde.
Fondation de la Chambre Agricole remplaçant le Conseil d'Agriculture fondé en 1869. (Loi votée en 1938.)
Le drainage des terres 1939.
L'électrification rurale 1945.
Fondation d'une école de Médecine vétérinaire à St-Hyacinthe 1947.
Conseil Supérieur de recherches agricoles créé en 1947.
Centre d'insémination artificielle fondé en 1947.
Loi interdisant la vente et la production de la margarine 1949.
Marché central des produits agricoles à Montréal 1951.
Comité d'enquête sur les problèmes de législation agricole 1952.
Loi pour la protection sanitaire des animaux.

La Chasse et la Pêche

De 1936 à 1939. Construction de neigères et entrepôts frigorifiques, en Gaspésie, au Saguenay, aux Iles de la Madeleine.
Création des Parcs de la Gaspésie et du Mont Orford.
Fondation de coopératives de Pêcheurs 1937 sous l'instigation du gouvernement.
En 1937, Construction d'une usine de filets de morue à Rivière-aux-Renards.
Ecole supérieure des pêcheries à Grande-Rivière 1938.
Fondation de l'Ecole Supérieure des Pêcheries 1938.
De 1944 à 1952, aménagement des ports de pêche. (Frigos) Séchoirs à morue.
Depuis 1944, plusieurs lois votées en vue de favoriser le crédit maritime gaspésien.
De 1944 à 1952. Amélioration des parcs et ouverture de la Réserve de Chibougamau 1950.
Fondation de la station piscicole de Lachine 1950.

Les Mines

Premier Ministère des Mines 1936.
Exploitation des tourbières 1936.
Exploitation des gisements de fer titané 1937.
Création de la Division des chemins de mines (Ministère des Mines) 1937.
Bourses d'études pour la formation d'ingénieurs miniers 1937.
Ecole des Mines à Québec 1938.
Loi encourageant le développement minier de l'Ungava 1945.
Loi qui accorde un permis de recherche au Nouveau Québec à la Hollinger North Shore Exploration Co. 1946.
Laboratoires de recherches minéralogiques et métallurgiques 1949.

La Forêt

Loi autorisant le gouvernement à procéder à *l'inventaire des ressources naturelles* 1936.
Loi du salaire Minimum aux ouvriers de la forêt 1937.
Ouverture des Usines de Chandler 1937.
Contrôle de l'Etat provincial sur nos richesses naturelles 1937.
Loi relative à l'utilisation du bois de la province 1947.
Scierie-école et école de protection des forêts à Duchesnay en 1947.
Depuis 1948, 6 nouvelles pépinières.
Acquisition de la Seigneurie de Mingan 1949.
Ecole d'Arpentage et de Génie Forestier ouverte à Québec en 1950 grâce à un octroi du gouvernement.

L'Electricité

Loi autorisant les corporations municipales à municipaliser l'électricité 1937.
Syndicat National de l'Electricité 1937.
Régie Provinciale de l'Electricité 1937.
Evaluation municipale des lignes de transmission non municipalisées 1937.
Débuts de l'Hydro-Québec en 1937.
Ministère des Ressources Hydrauliques 1945.

La Colonisation

Loi favorisant l'industrie du sirop d'érable 1938.
Défrichement motorisé 1939.
Acquisition de seigneuries par expropriation 1939 - 1951 - 1952.
Aide financière aux coopératives 1939.
Service d'agronomie du Ministère de la Colonisation 1945.
Sept fois plus d'assistance au colon en 1952 qu'en 1945.
1946. Loi progressive et rationnelle de Colonisation libérant les défricheurs de l'esclavage des concessionnaires forestiers.
1946. Nouvelle politique d'assistance: le colon reçoit jusqu'à $3,225.00.
Assistance financière aux Caisses Populaires 1937 - 1947.
L'Ordre du Mérite du Défricheur 1950.

Les Communications et Transport

Loi facilitant le transport entre les grands centres et la côte Nord, la Gaspésie et la Iles de la Madeleine 1937.
Loi favorisant le transport fluvial entre Tadoussac et Baie Ste-Catherine, la Baie St-Paul et Sept-Iles 1938.
Régie provinciale des transports et communications 1939.
Régie provinciale de l'électricité 1945.
Entretien des chemins d'hiver 1950.
Octroi annuel pour 6 services maritimes aux Iles de la Madeleine 1951.
Voirie: $315,000,000.00 en sept ans (1945 à 1952).

L'Hygiène et la Santé

Premier ministère de la santé 1936.
Division de l'*Hygiène Industrielle* au Ministère de la Santé 1936.
Division de la Tuberculose 1938.
Institut microbiologique 1939.
Ecole d'Hygiène à Montréal 1946.
$10,000,000.00 pour la tuberculose 1946.
Loi favorisant l'établissement des médecins à la campagne 1947.
Construction de 98 hôpitaux dont 69 terminés.
Hospitalisation des Maladies mentales 1950.
Centres médicaux et de diagnostic 1952.

L'Éducation

Loi pour assurer le progrès de l'éducation 1946.
Fondation du Ministère de la jeunesse et du Bien-Etre Social 1946.
Office des cours par correspondance 1946.
Manuels techniques français 1946.
Service d'orientation 1947.
Clinique d'aide à l'enfance 1947.
Ecoles de protection de la jeunesse 1950.
Construction de 1700 écoles.

Le Bien-être Social

Les pensions de vieillesse 1936.
Allocations aux mères nécessiteuses 1937.
Pensions aux aveugles 1937.
Loi pour améliorer les conditions de l'habitation (Crédit Urbain) 1948.
Commission des allocations sociales 1952.

La Législation Ouvrière

Office des salaires raisonnables 1937. (Appelée aujourd'hui Commission du Salaire Minimum).
Service de conciliation et d'arbitrage 1938.
Les vacances payées 1946.
Clinique de réhabilitation pour les accidentés du Travail 1947.
Loi de l'Aide à l'Apprentissage 1947.
Loi du Cadenas.
Cours de Bien-Etre social.
Augmentation des salaires des ouvriers $755 millions.

L'Office du Tourisme 1937.
Office provincial de publicité 1946.
Commissariat industriel 1947.

et ce n'est là qu'une partie d'un programme et le début d'une politique de progrès visant à placer Québec au premier rang de la Confédération.

NATIONALE

Annonce rédigée et payée par l'organisation de l'UNION NATIONALE

—La population de

(Suite de la page 3)

cusé d'être un païen. Touchant l'honnêteté, M. Lapalme dit qu'il lance un défi à M. Duplessis de mettre devant les yeux du public toutes les paroles et tous les actes de sa vie privée et publique. Je vais également ouvrir la mienne, et je n'aurai pas honte, n'ayant rien à cacher, moi. Il n'y aura pas une période qui me fera rougir. Il ajoute que pas n'est besoin de rappeler le banquet de Shawinigan et le mystérieux voyage à Calgary.

Le chef libéral continue: je n'ai jamais insulté le T. R. P. Lévesque, je n'ai jamais insulté les Dominicains, je n'ai jamais insulté les Jésuites que vous appelez les colons de la rue Bleury, et je n'ai jamais traité de tête folle l'aumônier de René Rocque. Vous avez passé votre vie à insulter tout le monde, et sur le cercueil de M. Taschereau, vous avez trouvé moyen de faire de la petite politique, ce par quoi vous avez dégoûté toute la province de Québec.

Jamais M. Duplessis n'a été capable de traiter une question en face et M. Marler en sait quelque chose à la chambre, dit M. Lapalme.

Voilà un peu du visage de l'Union nationale, et c'est suffisant pour que la province s'en détourne.

A la fin de son discours, M. Lapalme s'attaque à la propagande parue samedi "l'ordre ou la révolution", au sujet du parti libéral. Pourquoi appliquer cela à nous, demande-t-il. Parce que je m'intéresse à la question des ouvriers, dit-il, on me taxe de communisme et de démagogue. M. Houde a qualifié M Gérard Picard de communiste. Parce que vous, travailleurs, vous voulez des lois justes pas de régime de matraques, pas de tragédie comme celle de René Rocque, parce que vous ne demandez que la justice pour tous, et parce que nous croyons pouvoir vous la donner, on nous traite de communistes.

C'est à ce moment que M. Lapalme promet la révolution au Québec, la révolution saine, dans l'ordre et la justice sociale. L'injustice sociale sera renversée, nous verrons à ce que la législation donne la justice sociale aux infirmes d'abord, aux mères nécessiteuses, aux travailleurs, aux fonctionnaires aux agriculteurs, aux humbles et aux petits qui ont des difficultés à se faire traiter quand ils sont malades. C'est dans ce sens, dit-il, que le parti libéral entend la révolution dans l'ordre véritable, dans la reconquête des libertés qui sont en train de se perdre dans la province, sous la dictature actuelle.

Où prendrons-nous l'argent? La législation sociale n'est pas d'abord une question d'argent, mais de mesures appropriées. A l'endroit où M. Duplessis a recueilli ses $20,000,000 de caisse électorale, nous prendrons l'argent pour les infirmes et les mères du Québec qui en ont gravement besoin. Nous voulons sortir la politique du bourbier où M. Duplessis l'a placée, remplacer l'équipe vieillie et usée de l'Union nationale par une phalange de gens honnêtes et compétents que la politique actuelle n'a jamais corrompus.

La foule manifeste et promet toute la ville de Québec à M. Lapalme.

M. Mongrain

Le maire de Trois-Rivières, M. Mongrain, accuse M. Duplessis d'avoir en cette province saboté les bases de l'autorité, en laissant la corruption et la turpitude s'installer en système, et d'entraîner ainsi le communisme. Quand la population ne peut plus se fier à sa police provinciale, parce qu'elle protège la pègre, le commerce éhonté de l'alcool et l'exploitation de tripots infâmes où la jeunesse se corrompt, la population décide un jour de prendre l'affaire en main et de voir à sa propre protection.

Tant que vivra le scandale de la caisse électorale et l'enrichissement des amis du régime, à côté de l'injustice sociale, dit le maire, il y aura danger que s'implante le communisme. M. Mongrain accuse M. Duplessis d'avoir à sa solde des assommeurs de la pègre qui menacent et terrorisent la population de Trois-Rivières entre autres. Il dénonce par leurs noms plusieurs établissements de sa ville où des organisateurs de l'Union nationale vendent de la bière pendant la grand'messe le dimanche, et à l'heure de la messe, et même à trois heures le vendredi saint. Il y a de ces endroits, dit-il d'où l'on voit sortir ivres jeunes gens et jeunes filles, à toutes les heures du jour et de la nuit. Il ajoute que c'est à M. Duplessis qu'il s'adresse pour protester, parce que, dit-il, il fait enregistrer mes discours pour les entendre en s'éveillant le lendemain matin, en prenant son café.

M. Marler

Dans son langage franc et précis habituel, M. George Marler a affirmé que loin d'avoir diminué la dette de la Province de Québec de $52,000,000, l'administration Duplessis l'a fait monter de $68,000,000. Il a ajouté qu'avec les engagements pris à l'occasion des élections, cette dette est problablement rendue à quelque $100,000,000 actuellement. Relevant l'accusation unioniste disant que les libéraux n'ont pas assez d'expérience pour assumer la direction du gouvernement de la Province, M. Marler a dit en effet nous n'avons peut-être pas d'expérience pour conduire des Cadillac, mais je vous demande si n'aurions pas pu administrer la Province de Québec aussi bien que Duplessis depuis 1944.

Depuis 1944, M. Duplessis a recueilli $1,400,000,000 en taxes et il a tout dépensé et même davantage en accordant des contrats sans soumission. M. Marler affirme qu'aucun contrat n'est accordé sur soumission. Il dit que l'effroyable gaspillage des finances publiques vient de ce qu'il existe des relations d'amitié politique plutôt que des relations normales avec les entrepreneurs.

M Gérard Lévesque

M. Gérard Lévesque remplissait les fonctions de maître de cérémonie. C'est donc lui qui a présenté les orateurs successifs à l'assistance assez nombreuse pour qu'un témoin puisse dire que jamais encore on n'avait vu une telle foule à une assemblée politique à Québec.

—"C'est le procès de Duplessis et de l'Union Nationale que nous faisons ce soir, a dit Me Lévesque. Personne ne croit plus à leur politique basée sur le mensonge et la calomnie, une politique qui a traîné l'autonomie dans la boue électorale".

La foule a bruyamment acclamé les orateurs qui se sont succédé à la tribune recouverte d'affiches électorales du parti libéral, sur lesquelles on pouvait lire des slogans comme celui-ci: "Duplessis tombera comme son pont; Votez libéral". C'est une tempête d'acclamations qui a marqué l'arrivée de M. Georges Lapalme et de M. J.-A. Mongrain ainsi que les principaux passages de leurs discours. Les scandales dénoncés, les articles du programme libéral de justice sociale ont tiré tour à tour des cris d'indignation ou d'espoir du public, massé dans la cour du Collège de St-François d'Assise, ou installé aux fenêtres des maisons voisines, ou perché sur la clôture qui borde la cour. Et quand M. Lapalme a promis de verser une pension aux infirmes, un invalide qui était venu en fauteuil roulant assister à la réunion a marqué, à haute voix, son approbation et celle de ses compagnons de malheur.

La foule a également rendu hommage à M. George Marler, le chef de l'Opposition, qui a entretenu la flamme du parti libéral au parlement ces dernières années. Et un auditeur a exprimé son admiration d'entendre un compatriote de langue anglaise s'exprimer si facilement en français. "Je parlerai encore en français à l'Assemblée législative pendant la prochaine session", a répondu M. Marler avec un sourire.

A minuit et quart, comme le maître de cérémonie, voyant l'heure tardive, voulait mettre fin à la réunion, le public a réclamé avec force cris l'hon. Wilfrid Hamel. Le candidat libéral de St-Sauveur dut s'approcher du microphone et donner satisfaction à ses admirateurs.

M. Gérard Marier

M. Gérard Marier, candidat libéral de Québec-Centre, exprima sa fierté de saluer, en présence d'une foule si nombreuse, le chef du parti, M. Lapalme. M. Marier remarque ce n'était pas par flagornerie, car, dit-il, ce n'est pas chez les libéraux qu'on a l'habitude de s'aplatir.

Puis, il affirma qu'il y a des choses qu'il faut dire au pied du rocher de Québec, berceau du Canada français, ville ni la plus riche, ni la plus industrialisée, ni la plus populeuse du pays, mais ville qui a produit trois grands chefs libéraux: Laurier, Lapointe et St-Laurent.

Après avoir remarqué que le parti libéral n'a pas de leçon de patriotisme à recevoir de personne, M. Marier a fait l'éloge de M. Lapalme, chef que se sont choisi les libéraux. "Vous êtes un grand chef, a dit l'orateur, car vous avez foi dans la destinée de la province, dans les honnêtes gens du pays, aussi parce que vous avez un désir sincère de voir régner la moralité et que vous avez la conviction que tout n'est pas à vendre dans la province de Québec".

M. Gérard Marier a brossé un tableau des misères de notre société: la grande misère des fonctionnaires, des mères nécessiteuses, les petits salaires des ouvriers, les revenus insuffisants des cultivateurs.

—"Vous désirez, M. Lapalme, améliorer les conditions de vie de tous ces malheureux; vous voulez vous mettre à leur service. Avec vous, M. Lapalme, la justice, la vérité sont en marche".

M. Marier a prédit que la population se rendant compte du désir de servir de M. Lapalme et du parti libéral, leur donnera le 16 juillet le "paradis du pouvoir".

Mme Jean-Paul Lessard

Mme Jean-Paul Lessard, présidente du Cercle libéral féminin, a souligné l'importance des prochaines élections législatives provinciales. Grâce à Dieu, a-t-elle dit, les honnêtes gens sont encore très nombreux! Ils savent comment voter. Ils n'ignorent pas les turpitudes du gouvernement de l'Union Nationale, le mal qu'il a fait en multipliant les débits de boisson. Pour sortir vainqueur des prochaines élections, le parti libéral n'aura pas besoin d'user d'intimidation; l'idéal qu'il poursuit, suffit à lui gagner les coeurs; à l'heure actuelle, c'est son programme de justice sociale qui offre le plus de garanties.

Mme Lessard a fait appel aux mères de familles pour que, en vue du bonheur de leurs enfants, elles votent pour le parti libéral: quand il aura pris le pouvoir, ce dernier entend améliorer les conditions générales de vie, établir un système d'assurance contre la maladie.

Mme Lessard a terminé en rendant hommage à l'intégrité des chefs libéraux réunis sur l'estrade: MM. Lapalme, Marler, Hamel et Mongrain.

Me Jacques Dumoulin

Me Jacques Dumoulin, bâtonnier du barreau de la province, a commencé ainsi: "Vous me permettrez de dire à M. Lapalme qu'il a déterminé la tenue de l'assemblée la plus nombreuse qui ait jamais eu lieu dans la ville de Québec. M. Lapalme, votre campagne en faveur de la justice sociale et vos revendications nationales en sont la cause.

"Quant à vous, M. Marler, nos milliers d'amis présents ce soir m'en voudraient de ne pas dire un mot à votre adresse. Depuis 1948, vous avez maintenu haut le drapeau qui remplit d'espérance".

Puis Me Dumoulin dénonce les mensonges lancés par l'Union Nationale. Les soi-disant libéraux qui, en 1935 et 1936, ont déserté l'Union Nationale, ne faisaient que céder à leur ambition. L'Union Nationale n'a pas à se vanter de son passé. Si elle a pu un certain temps prospérer en abusant de la masse grâce à des complicités, le mécontentement est à son comble maintenant; et l'Union Nationale sur le point de couler.

C'est pourquoi le Québec aura dans quelques jours pour premier ministre M. Lapalme, un homme d'Etat qui a su se rendre compte des sujets de mécontentement et qui se présente à l'élection non en promettant ce qui serait propre à satisfaire quelques individus, mais en poussant le cri "Justice sociale" qui trouve un écho dans tous les coeurs... Justice pour tous! Justice pour l'ouvrier! Justice pour le patron! Justice pour celui qui possède, mais aussi pour l'humble! Justice qui met l'humble sur un pied d'égalité devant la loi avec le millionnaire!

Puis M. Dumoulin déclare que les citoyens du Québec en ont assez de voir l'exercice de leur profession, de leur métier, entravé par la politique, et qu'ils désirent une justice vraiment démocratique.

C'est M. Lapalme qui la leur donnera avec son programme.

L'Union Nationale, elle, n'a pas de programme! Ou bien ce programme se résume à ces mots: "Laissons Duplessis continuer son oeuvre". Qu'entendre par cette "oeuvre": faut-il entendre l'augmentation de la taxe sur les ventes? L'Union Nationale veut-elle porter cette taxe à 25%? Ou bien faut-il entendre que l'Union Nationale désire rester assez longtemps au pouvoir pour voir tomber les ponts qui tiennent encore debout? Ou l'Union Nationale réclame-t-elle le temps de vendre à l'étranger nos ressources naturelles comme elle a fait pour l'Ungava? Ou bien désire-t-elle passer encore de gros contrats sans soumission pour la construction d'hôpitaux? Ou bien a-t-elle l'espoir de continuer sa politique des petits numéros et d'apposer, après les petits numéros d'automobiles, les petits numéros sur toutes les consciences? Ou bien dans le domaine national, veut-elle continuer à ouvrir des débits alcooliques et créer un Office du crédit alcoolique?

Vous ne voterez pas pour l'Union Nationale, conclut M. Dumoulin, qui, sur ces mots, présente M. Lapalme.

M. J.-Antonin Marquis

Après les discours de MM. Lapalme, Marler et Mongrain, M. J.-Antonin Marquis, candidat libéral dans Québec-Est, en faveur de qui Me Henri-Paul Drouin avait, dans la journée, renoncé à poser sa candidature de libéral indépendant, a observé que l'hospitalité de la ville de Québec était beaucoup plus généreuse pour le parti libéral qu'elle l'a été il y a quelques jours à St-Sauveur pour M. Duplessis et l'Union Nationale.

M. Marquis a rappelé l'histoire récente du parti libéral quand M. Lapalme a reçu la flamme vacillante du parti des mains de M. Marler. Ranimée par le brasier ardent de la Justice sociale, c'est cette flamme qui va faire disparaître les vestiges du gouvernement de l'Union Nationale, dit-il.

M. Marquis a accusé les députés de l'Union Nationale de prostituer le drapeau du Québec en publiant à profusion leurs portraits encadrés dans les plis de cet emblème. Ce drapeau, dit-il, qui doit illustrer les aspirations de toute nation, nous le placerons si haut que ses insulteurs ne pourront plus jamais l'atteindre. D'ailleurs l'Union Nationale est sur le point de sombrer.

M. Marquis déclare qu'il s'est lancé dans la politique pour procéder à un grand nettoyage.

Le candidat libéral accuse son adversaire de l'Union Nationale d'avoir fait acheter à des électeurs les papiers devant attester leur identité aux élections de mercredi. M. Marquis déclare en avoir la confirmation par écrit. "Il faut que nos adversaires soient à la dernière extrémité pour en arriver là", continue-t-il. Et il demande aux électeurs de se tenir sur leur garde contre de telles manoeuvres déloyales. Heureusement pour nous, note-t-il, nous avons en notre faveur tous les éléments sains de la population.

M. Antonin Marquis profite de la circonstance pour "dire un merci sincère au candidat Henri-Paul Drouin qui, dans son âme de libéral a compris son devoir". Et devant la population de Québec-Est, M. Marquis vante "l'action magnifique de M. Drouin" décidant de ne plus poser sa candidature.

M. Marquis a également remercié M. Lapalme d'être venu à Québec-Est. M. Lapalme y est venu, a-t-il dit, parce que Québec-Est est un district ouvrier, parce que lui, M. Lapalme, est l'ami des ouvriers.

M. Marquis conclut: "Un gouvernement doit administrer les affaires publiques pour le bien commun. Le gouvernement de l'Union Nationale les a administrées pour ses amis. C'est pourquoi, M. Lapalme, toute la population vous donnera le pouvoir mercredi prochain".

M. Jean-Jacques Bédard

M. Jean-Jacques Bédard, candidat libéral dans le comté de Québec, rend hommage à MM. Lapalme et Marler, pui s'en prend à son adversaire René Chaloult que le comté de Québec se voit imposer depuis huit ans. Mercredi, ce comté s'en débarrassera.

M. Bédard traite M. Chaloult de "pseudo-indépendant qui plonge les bras jusqu'au coude dans la caisse électorale de l'Union Nationale"; de nationaliste qui fait de grandes déclarations dans les journaux dans le seul but de satisfaire sa vanité.

M. Bédard accuse les organisateurs d'élection de M. Chaloult d'être allés chercher, pour leur propagande, l'appui d'un Irlandais communisant. Cet Irlandais a signé un appel à ses compatriotes pour qu'ils appuient M. Chaloult; et cet appel a fait l'objet d'une annonce payée par les organisateurs d'élection de M. Chaloult. Voilà où l'on en est rendu dans le comté de Québec, remarque M. Bédard. Notre député a l'appui les communistes.

Sur quoi, M. Bédard dit à M. Lapalme qu'il pourra compter sur le vote des véritables nationalistes comme Laurendeau.

Le parti libéral seul offre une garantie de sortir du marasme dont souffre notre société, une garantie de respirer enfin la liberté dont on nous a privés.

M. Bédard fait l'éloge de M. Lapalme, un homme honnête. Avec lui, nous ne pouvons pas ne pas triompher. Il a su, dit-il, s'entourer de gens sérieux. C'est pourquoi la Justice sociale finira bien par triompher.

Me Jules Savard

Me Jules Savard, candidat libéral dans Québec-Ouest, n'a parlé que très succinctement, vu l'heure avancée. Il a salué M. Marler à qui l'on doit la survivance du libéralisme dans la province, M. Mongrain qui brandit le drapeau de la liberté à Trois-Rivières, M. Lapalme que Québec-Ouest comptera le 16 juillet comme premier citoyen. "M. Lapalme, a-t-il dit, vous serez premier ministre. Québec-Ouest vous admire!"

L'hon. W. Hamel

L'hon. Wilfrid Hamel, candidat libéral à St-Sauveur, n'a dit lui-même que quelques mots: "J'apporte au chef libéral, au premier ministre de demain le salut des ouvriers de Québec".

M. Hamel a rendu hommage à Mme Lapalme qui était au côté de son mari sur l'estrade. Et il a prédit la victoire pour le 16 au parti libéral.

Coca-Cola
MARQUE DÉPOSÉE
facilité l'hospitalité

NE SÉCAILLE PAS — NE CHANGE PAS — DURABLE — COUVRE GRAND
un écran protecteur
MR
nouvelle peinture protectrice
qui contient du ZINTANE
PEINTURE PRÉPARÉE PURE MR READY MIXED PAINT
PEINTURES Mt ROYAL

TOUT FOYER A BESOIN DE
Sunlight
Il Est Entièrement Pur, Extra-Savonneux
Le Nouveau Sunlight meilleur que jamais donne plus de mousse plus vite. Accomplit d'innombrables travaux domestiques. Procurez-vous le Nouveau Sunlight, savon Soleil, dès aujourd'hui.
Sunlight SAVON SOLEIL ENTIÈREMENT PUR · EXTRA SAVONNEUX

Innovation
chez le
NETTOYEUR RICHELIEU
26 rue Richelieu
Succursale à
407 de la Canardière
TEL.:
2-6324
GRATIS!
à chaque semaine:
5 SERVICES DE VAISSELLE
à nos clients
Il vous suffira de nous décrire le dessin qui paraît sur nos bandes à chemises.
Noms des gagnants de la semaine dernière:
M. CHARLES MATHIEU, Ste-Pétronille, I.O.
Mlle THERESE ROUSSEAU de l'hôpital du Sacrement.
MME HENRI LECLERC, 437 rue St-Cyrille.
MME J.-ADELARD GAGNON, 136 rue Bayard.
MME A. THOMAS, 6 rue Carleton.
NETTOYAGE PRESSAGE
LAVAGE DES CHEMISES
D'autres gagnants seront annoncés lundi prochain.

Poof! ...la transpiration disparaît
Stopette
l'original
DESODORISANT VAPORISATEUR
grand format: $1.25
format voyage: .75¢
serrez la bouteille... il se vaporise!
Un nouveau développement de coquetterie
Stopette "Poof"
POUDRE DÉSODORISANTE POUR LE CORPS
Vous garde fraîchement parfumée—toute la journée. Pressez la bouteille—elle se vaporise—pas de gâchis—pas d'embarras.
$1.25

LAISSONS DUPLESSIS CONTINUER SON OEUVRE
Annonce rédigée et payée par l'Organisation Union Nationale

Deux fois plus de beauté! Deux fois plus de valeur!
2 pour le prix de 1
Choisissez votre nuance pour le jour et le soir
$1.50
LE ROUGE A LEVRES QUI EST INDELEBILE
Le rouge baiser
Importé de Paris
Aux plus importantes pharmacies et magasins à rayons

Depuis le 1er juillet 1952, l'IMPOT à la source est AUGMENTE de 20% sur le 1er juillet 1951.
Pendant que DUPLESSIS augmente les SALAIRES
Les amis de LAPALME augmentent les IMPOTS
Annonce rédigée et payée par l'organisation de l'UNION NATIONALE

TOUR de la GASPÉSIE
$64.25 comprenant
• TRANSPORT PAR AUTOBUS
• ACCOMMODATION DE CHAMBRES POUR 5 SOIRS
• ASSURANCE DE VOYAGE
• 3 REPAS A "PERCE"
GARE CENTRALE d'AUTOBUS LTÉE
505, BLVD. CHAREST QUEBEC, TEL. 4-4692
Votre Agence de Voyage
QUEBEC TRAVEL BUREAU LTÉE
18, RUE STE-ANNE QUEBEC, TEL. 4-4692

Que cherchez-vous? Réfléchissez, Sans quitter votre fauteuil! L'ANNUAIRE CLASSIFIÉ va le trouver... Vite comme un clin d'oeil!
YELLOW PAGES ENREGISTRÉ

Fumez des PLAYER'S
Elles sont Fraîches
Player's NAVY CUT CIGARETTES "MILD"
PREVENEZ LES INCENDIES
PLAYER'S MILD
-elles sont mieux faites-se fument mieux-SONT meilleures

JOE PALOOKA — Décision contre Charles — Par Ham Fischer

DONALD DUCK — Par Walt Disney

BEAUCEVILLE

Va-et-vient

M. et Mme Germain Poulin de passage à St-Ephrem, récemment.

Mme Adélard Laubier et Mlle Gabrielle Laubier, de Montréal, à Beauceville chez des parents.

M. et Mme M. Bourget, de Cornwall, à Beauceville, ces jours derniers.

M. et Mme Pamphile Nadeau, de Lévis, récemment, à Beauceville.

Mme François Fortin de passage à St-Ephrem, dernièrement.

Mme Bernard Poulin, de Waterville, récemment, à Beauceville.

M. Siméon Lessard, de Québec, dans sa famille, en fin de semaine.

M. l'abbé Henri Fortin à St-Jean Port-Joli, pour quelques jours.

M. Nap. Vallée, de St-Benoit, de passage à Beauceville.

M. Clément Rodrigue, de Sorel, récemment, à Beauceville.

M. A. Deblois de passage à Montréal.

M. Odilon Thibodeau, de New-York, à Beauceville, pour quelque temps.

M. et Mme Louis Mathieu de passage à St-Ephrem.

M. et Mme Roméo Côté, de New-York, à Beauceville, récemment.

M. A. Landry, de Ste-Germaine, de passage à Beauceville.

Mlle Gisèle Veilleux, de Québec, dans sa famille pour quelques jours.

M. Lauréat Cloutier, de St-Odilon, de passage à Beauceville.

Mme Ernest Veilleux, de Lewiston, ces jours derniers, à Beauceville.

M. Toussaint Veilleux, récemment, à New-York.

M. Richard Poulin de passage à St-Ephrem.

Mlle Laureat Rancourt à Montréal, cette semaine.

Mme Gédéon Grondin, ces jours derniers, à Montréal.

Mme J.-O.-V. Quirion à Old Orchard, la semaine dernière.

M. et Mme Georges Poulin de passage à St-Ephrem.

M. et Mme Léo Grondin, de Montréal, chez des parents, à Beauceville.

Mlle Armande Gilbert a passé quelques semaine à Montreal.

M. A. Baisselle de St-Benoit de passage à Beauceville.

M. Gérard Rodrigue, de Québec, à Beauceville, dimanche dernier.

M. Henri-Léo Gendreau, de Sherbrooke, chez des parents, à Beauceville.

Mlle Blanche Poulin de passage à St-Ephrem.

M. et Mme Marcel Fortier, de Québec, à Beauceville cette semaine.

M. A. Pomerleau, de St-Ephrem, de passage à Beauceville.

M. Marc Landry, de Québec, dans sa famille dimanche dernier.

Mme Alfred Gendreau, de Valleyfield, récemment, à Beauceville.

M. et Mme Emile Robichaud, de Montréal, chez des parents à Beauceville.

M. et Mme Jean Mathieu, de Québec, récemment, à Beauceville.

M. Raymond Thivierge, de Québec, de passage, à Beauceville, récemment.

M. et Mme Raymond Landry, de Montréal, à Beauceville, ces jours derniers.

M. et Mme Roland Gendreau, de Longueuil, à Beauceville, récemment.

M. Nap. Rodrigue de passage à Québec, récemment.

M. Patrick Veilleux de passage à Québec.

M. Lionel Paré, de St-Victor, récemment, à Beauceville.

M. et Mme Noël Gilbert de passage à St-Simon-les-Mines.

ST-SIMON-LES-MINES

Va-et-vient

M. et Mme Wilfrid Poulin, de passage recemment, à St-Simon.

M. Joseph Fortin, de St-Martin, à St-Simon, récemment.

M. et Mme Joseph Leclerc de passage à St-Georges.

M. Archelas Poulin et M. Rosario Fortin, ces jours derniers, à Ste-Marguerite.

M. H.-Ls Quirion de passage à St-Côme, récemment.

M. et Mme Alphée Rodrigue, récemment, à St-Benjamin.

M. et Mme Honorius Poulin, récemment, à Beauceville.

M. et Mme Jules Couture de St-Anselme, de passage à St-Simon.

Mme Joseph Quirion à Jackman, ces jours derniers.

Mme Nap. Rodrigue de passage à Ste-Marguerite.

Mme O. Gilbert, ces jours derniers, à Montréal.

M. et Mme Lucien Quirion à St-Benjamin, récemment.

M. Napoléon Poulin de passage à Ste-Marguerite, récemment.

M. et Mme Joseph Quirion, ces jours derniers, à Ste-Rose.

Mme L.-P.-L. Rodrigue à St-Georges, samedi.

Mlle Irma Gilbert passe quelques jours à Lévis.

Mme Odina Rodrigue de N.-Dame-des-Pins, à St-Simon-les-Mines.

Mme Arthur Gauthier de St-Côme, récemment, à St-Simon.

M. et Mme Lucien Cloutier de St-Jean-de-Lalande, à St-Simon, récemment.

M. et Mme Joseph Paquet, de St-Côme, de passage à St-Simon-les-Mines.

Funérailles de Mme J.-E. Paquet

Les funrailles de dame Alma Ratté, épouse de feu J.-Edmond Paquet, décédée à l'âge de 77 ans et 11 mois, ont donné lieu, en l'église St-Sauveur, récemment à une touchante manifestation d'estime et de condoléances. On remarquait dans les rangs du défilé, des personnalités en vue, du monde des affaires ainsi que de nombreux parents et amis.

Le Rév. Père Jutras, o.m.i., fit la levée du corps. Le service fut chanté par le Rév. Père Jean Leduc, o.m.i., curé de la paroisse St-Sauveur, assisté du Rév. Père V. Cossette, o.m.i., comme diacre et du Rév. Père Jean-Eudes, o.f.m. Cap. petit-fils de la défunte, comme sous-diacre.

Dans les stalles du sanctuaire, on remarquait le Rév. Père Marc Labonté, o.p., curé de la paroisse St-Dominique, M. l'abbé Miville Deschênes, curé de St-François d'Assise, le Rév. Père Paul-Emile Rodrigue, s.v.p., supérieur du Patronage Laval et le R.P. Morel s.v.p., aussi du Patronage Laval.

Le chant était exécuté par la chorale de St-Sauveur, à laquelle s'était jointe celle de la paroisse St-Dominique. Les deux chorales étaient dirigées par M. Jean-Louis Paquet, maître de chapelle de St-Sauveur.

Le deuil était conduit par les fils de la défunte; MM. Albert, Jules et Jean-Paul Paquet; son frère, M. Joseph Ratté; ses petits-fils: Emile, Philippe et Antonin Paquet, Pierre, Paul-Eugène, André, Jacques et Mathieu Vaillancourt, Robert, Edmond, Fernand, Pierre-Paul, Guy, Robert et François Paquet, André Marchand, Denis et André Paquet, Michel et Denis Brunet, Jean-Pierre et Bernard Paquet, Gilbert Lefebvre; ses gendres: MM J.-E. Lavoie, Simon Vaillancourt, l'échevin Gabriel Boucher, Paul-E. Bourret et J.-André Lefebvre, ainsi que plusieurs neveux et nièces, dont la R. S. Marie-Bernard, (Raymonde Paquet), des Servantes du St-Sacrement, la R. S. Ste-Maria de la Saleite, (Cécile Paquet), de la Congrégation Notre-Dame, le R. P. Léonce Paquet, du Noviciat des Pères Oblats de Richelieu, la R.S. Marie-Marthe de Béthanie, (Françoise Vaillancourt), des Soeurs F.M.M., le R.S. Marie de la Passion, (Marie-Marthe Vaillancourt), des Soeurs de St-François d'Assise, le R. F. Jean-Eudes, o.f.m. Cap. (Jean-Louis Vaillancourt), la R.S. Ste-Claire d'Assise, (Denise Paquet) et la R.S. Edmond-Marie, (Lucille Paquet), toutes duex des Soeurs de la Charité de St-Louis de France.

A la suite des membres de la famille on remarquait M. Francis Boudreau, député de St-Sauveur, M. Urbain Caumartin, pro-maire de Québec, M. Léon Faucher surintendant général des Travaux Publics, le Dr Lucien Maranda, le Dr Arthur Leclerc, le Dr. Gustave Lachance, le notaire Gérard Couillard, le personnel de la Commission des Accidents du Travail, s'étaie rendu nombreux ainsi que plusieurs membres du Conseil 446 des Chevaliers de Colomb dont le grand Chevalier M. Benoit Levasseur, on voyait aussi MM. Adrien et Maurice Lefebvre, R. Laverdière, Tancrède Gignac, Paul-Emile Pouliot, et J.-Ernest Pouliot, Arthur Marcheterre, J.-P. Veilleux, Henri Faucher, Roméo Paquet, S. Racette, P.-E. Blanchet, J.-A. Paquet, J.-B. Pronovost, Jos. Roussin, A. Camiré, Armand Audet, Lorenzo Préchette, J. Lavallée, J. Thivierge, Raymond Gauthier, L.-P. Droiet, Albert Adrien, Michel et Charles Towner, Roger Noël, Elzéar Moisan, Etienne Simard, Paul Boucher, Paul-Emile Feuilteau, Alexandre Barette, Adélard Noël, Ezéar Gagnon, D Barbeau, F. Turcotte, Philippe Létourneau St-Charles Côté, Hector Poitras, G. Rousseau, G. Tremblay, L. Belleau, P.-E. Rue Paul Bruneau, Art oDruhtrie é Paul Bruneau, Arthur Brunet, Léo Parent, J.-Arthur Jobin, René Goulet, Ernest Côté Gérard Béland, A. Paquet, Armand Coulombe, J.-F. Pageau, Raymond et Lauréat Cantin, Maurice Boivin, Arthur Poitras, Harold Cantin, L. Tessier, M. Lefebvre, Julien Plante, L.-P. Roy, Adrien Giguère, Jos. Lapointe, Henri Ratté, R. Cantin, C.-E. Bédard, P.-H. Labrecque, GeorgesVaillancourt, Noel Moisan, Armand Boucher de Montreal, René Dion, Charles Roussel, J.-E. Lachance, W. Langlois, E Deblois, R. Droiet, E. Blanchet, François Turgeon, Gérard Ferland, Napoléon Poulot, Lucien Duduc, Gilbert Levasseur, P. Auger, Maurice Marceau, Gaston Huot J.-A. Tremblay, Napoleon Alain, Emilien Pouliot, Armand Giguère, Benoit Myrand, Roland Bégin, Rosario Boucher, Ferdinand Paquet, Marcel Renaud, G.-A. Rousseau, Jos. Cantin, L.-A. Frenette, J.-B. et Yves Chantal, Paul-E. Lortie, C.-E. Savard, Paul Desrochers, L. Delisle, M.-E. Malouin Félix Gauthier, Gilbert Gauthier, Jean-Charles, Jules et Fernand Dion, L. Moretcy, Paul Morin, Jean-Paul Martel, J.-Edgar Morin, L. Paquet, Adjutor Vézina, R. Pagé, J.-B. Beaubien, F. Bourret, P.-E. Boutet, Pierre Beaudet, Sarto Latulippe Joachim Fortier, Lucien Boucher, Mandosa Lachance, Ferdinand Paquet, Léo et Guy Beaulieu, Victor Bergeron, Adrien Thibeault, Jos. DeVarennes, Roméo Lemay, Odilon Lefebvre, J.-P. Poulin, P. Dumont, G. Renaud, M. Dorion, G. Jinchereau, E. Ampleman, John Bernier, P.-E. Beauié, J.-B. Pichette, L.-A. Coulombe, ainsi que plusieurs autres.

L'inhumation a eu lieu au cimetière St-Charles.

La direction des funérailles avait été confiée à la maison Sylvio Marceau, Enr 900 St-Vallier.

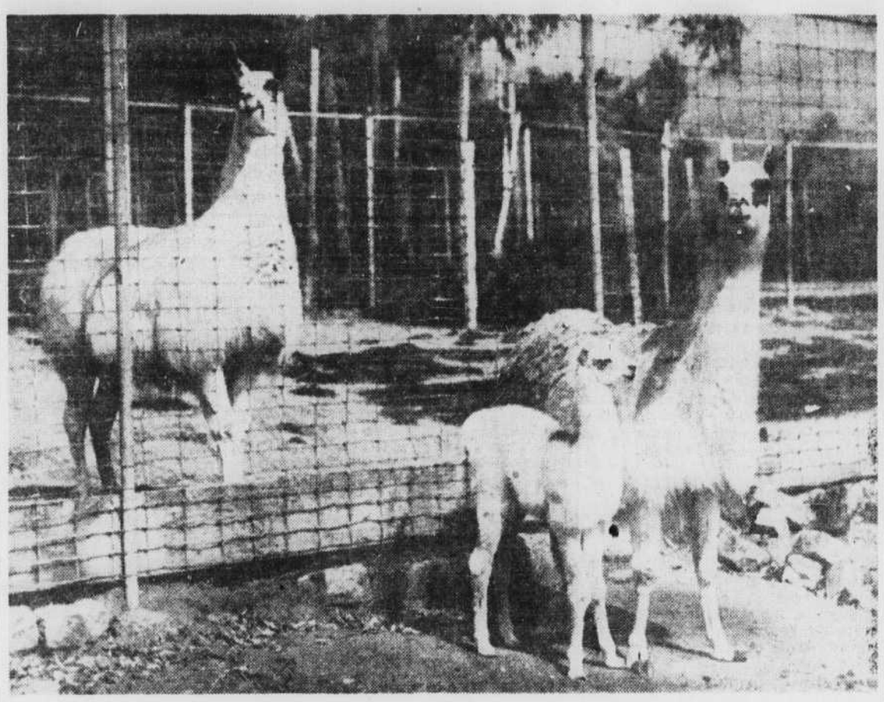

UN LAMA DE QUATRE JOURS FAIT SES DEBUTS : Ce jeune lama, âgé de quatre jours, pose pour la première fois en se tenant timidement près de sa mere, "Tillie", au jardin zoologique Griffith, à Los Angeles, Californie. Le papa, "Mac", derrière la cloture, est temoin de la scène. Les parents, âgés de 7 ans, furent obtenus d'un ranch de San Simon, Californie, il y a quatre ans. Ils font depuis l'admiration au zoo de Los Angeles. Le lama est originaire de l'Amérique du Sud. Il était d'abord utilisé comme bête de somme. (International News)

Funérailles de M. Eust. Verreault

Récemment eurent lieu à Cap-Chat, les funérailles imposantes d'un citoyen estimé de cette localité en la personne de M. Eustache Verreault. Il était l'époux en premières noces de feu Léonie Pépin et sa deuxième femme (née Flora Labrie) l'avait précédé d'un an dans la tombe. Le défunt était le beau-frère de Son Excellence Mgr N.-A. Labrie, évêque du Golfe St-Laurent et il eut la grande consolation d'être assisté dans ses derniers moments par ce dernier, ainsi que de son beau-fils le Révérend Père Alfred Poulin, curé de Baie Comeau.

Il laisse pour pleurer sa perte, ses filles Mme Zotique Mallette (Béatrice), de Montréal, Mme Napoléon St-Pierre (Germaine de Cap-Chat, Mme Gaudiose Côté (Laura de Havre St-Pierre, Mme U. Bégin (Louise), de Montréal, Mme Paul-Emile Castonguay (Martine) de Matane, Mme Gérard Côté (Hortense) de Cap-Chat; son beau-fils le Rév. Père A. Poulin; ses belles-filles Mme G. Verreault (Yvonne Poulin) de Québec, Mme Roméo Côté (Marguerite Poulin) de Cap-Chat, Mme Vve Auguste Verreault (Germaine Pelletier) de Cap Chat. Plusieurs petits enfants, dont Mlle Françoise Verreault qui demeurait avec lui.

Il laisse aussi deux soeurs Mme Vve François Côté (Marie) de Lac au Saumon Mme Théo Dugas (Eugénie) de St-Paulin. Plusieurs beaux-frères et belles-soeurs dont la Révérende Mère Ste-Martine des Soeurs de la Charité de Québec.

Un ultime hommage lui fut rendu le samedi 21 juin au milieu d'un grand concours de parents et d'amis.

Les funérailles étaient dirigées par M. Eloi Lepage Un landeau de fleurs précédait le corbillard.

Le deuil était conduit par ses gendres MM. Napoléon St-Pierre, Paul-Emile Castonguay, Gérard Côté, Roméo Côté.

Parmi le défilé on remarquait une délégation des Filles d'Isabelle conseil de Matane des Religieuses de St-Paul de Chartres de Ste-Anne des Monts et des Filles de Jésus de Cap Chat.

La levée du corps a été présidée par M. le chanoine G. Cassivi, curé de Cap Chat et le service funèbre fut célébré pontificalement par son Excellence Mgr N.A. Labrie il était assisté du Révérend Père Alfred Poulin comme prêtre assistant et comme diacre et sous-diacre MM. les abbés Roger Côté et Fidèle Coulombe, le Rev. Père Gustave LeGresley agissait comme cérémonaire. Au choeur on remarquait M. le chanoine G. Cassivi, curé de Cap Chat, M. le chanoine Jos. Chénard, curé de Ste-Anne des Monts, J. Lafolley, curé de St-Octave de l'Avenir, J. Soucy, curé de St-Rédempteur Matane et l'abbé Louis-Zénon Côté de Cap Chat.

Les Chevaliers de Colomb 4ième degré dont son gendre M. Paul-Emile Castonguay fait partie se tenaient au garde-à-vous près de la dépouille mortelle durant le service funèbre. Portait la croix, son petit-fils Jean-Pierre St-Pierre. Les porteurs étaient Yvon Pelletier, Valmont Côté, Jos. Labrie, Adrien Pelletier, Charles Leclerc et Jos. Pelletier. Un grand nombre de personnes reconduisirent le corps au cimetière pour dire un dernier adieu à celui qu'ils estimaient.

A la famille en deuil nous réitérons nos sincères condoléances.

SAINT-DENIS

Va-et-vient

Mme Cyprien Pelletier a passé quelque temps à Québec, chez sa fille, Mme Louis Dionne, récemment.

M. et Mme Charles-Eugène Ouellet ont visité des parents à St-Denis, récemment.

M. et Mme Adélard Pelletier, de Kamouraska, étaient de passage chez M. Charles-Eugène Dionne, récemment.

M. Magloire Dionne de passage à la Rivière-du-Loup, dernièrement.

M. et Mme Joseph Pelletier, de St-Joseph, en visite chez des parents, dernièrement.

Baptême

On annonce la naissance de Joseph-Denis-Serge, enfant de M. et Mme Paul Gagnon. Parrain et marraine, M. et Mme J. Parent, de St-Germain, oncle et tante de l'enfant.

LAISSONS DUPLESSIS CONTINUER SON OEUVRE

Annonce rédigée et payée par l'Organisation Union Nationale

Depuis le 1er juillet 1952, l'IMPOT à la source est AUGMENTE de 20% sur le 1er juillet 1951.

Pendant que DUPLESSIS augmente les SALAIRES • Les amis de LAPALME augmentent les IMPÔTS

Annonce rédigée et payée par l'organisation de l'UNION NATIONALE

GRANDE VENTE MI-ÉTÉ

MARQUANT L'INAUGURATION DE LA GRANDE SAISON DE FOURRURES 1952-53 CHEZ

J.-B. LALIBERTÉ LIMITÉE

Le magasin du juste milieu...

Oui mesdames . . . réalisez une économie considérable en choisissant IMMEDIATEMENT votre manteau de fourrure chez les grands spécialistes J.-B. LALIBERTE LTEE. Voyez notre éblouissante collection de manteaux les plus nouveaux pour l'hiver prochain . . . et réservez par un léger acompte le manteau de vos rêves. Nos prix actuels sont incomparablement avantageux . . . Tirez-en profit dès maintenant !

SPECIALISTES EN FOURRURES DEPUIS 86 ANNEES A VOTRE SERVICE !

SPÉCIAL D'OUVERTURE
GROUPE DE 15 MANTEAUX LONGS EN OPPOSSUM AMERICAIN ET EN MORCEAUX DE RAT-MUSQUE teint vison $45.

CHOIX DE MANTEAUX EN RAT-MUSQUÉ TEINT OU NATUREL PRIX SPECIAUX DEPUIS $295.

75 MANTEAUX EN MOUTON DE PERSE NOIR ET GRIS PRIX SPECIAUX DEPUIS $395.

ATTENTION! RABAIS DE 20%

A l'occasion de notre grande vente d'ouverture, nous consentons un rabais substantiel de 20% sur tout notre assortiment de boléros, jaquettes, capes, étoles. N'attendez pas! Faites mettre de côté pour la saison prochaine, la fourrure de vos rêves et réalisez une économie considérable!

PRIX SPECIAUX DEPUIS $45.

J.-B. LALIBERTÉ LIMITÉE

Le magasin du juste milieu...

Bénéficiez de notre service MISE de COTÉ

145 ST-JOSEPH — QUEBEC — 276 BOUL. CHAREST

"Je vais vous faucher . . ."

Un homme tire sur un groupe de jeunes gens

Shawinigan Falls, 14. (PC). La police provinciale détient, Shawinigan-Falls, un romme de 25 ans, Fernand Laramée, de Montréal, qui aurait déchargé son arme à feu, en direction d'un groupe de jeunes gens, en blessant trois. Le drame s'est déroulé à Mont-Carmel, non loin de Shawinigan-Lalls, samedi.

Les blessés sont : Rosaire Lagacé, 18 ans, et Jean-Louis Marchand, 17 ans, qui ont reçu des plombs dans l'estomac, les oreilles et les jambes, et ont été transportés à l'hôpital où l'on put extraire immédiatement les projectiles. Un troisième blessé, François, 20 ans, a reçu une partie de la décharge dans la migure et était menacé, hier soir, de perdre la vue. Ces trois jeunes gens sont de Mont-Carmel.

Avec quelques amis, Laramée s'était rendu, en fin de semaine, à Mont-Carmel. Le groupe s'amusait à tirer du fusil, prenant pour cible quelques boites de conserve, vides.

Attirés par le ocspufsdeuex-éBmz

Attirés par les coups de feu, des adolescents du village s'étaient approchés à peu de distance.

A un certain moment, Laramée, un ancien combattant, se tourna vers les adolescents et leur cria : "Je vais vous faucher"... et tira dans le groupe.

Un régime créditiste minoritaire formé en Colombie-Britannique

Vancouver, 14. (PC). Un gouvernement minoritaire dirigé par le Crédit social gouvernera en Colombie-Britannique. Ce parti a remporté le 19ème siège douteux au recomptage final de samedi dernier, 29 jours, 18 heures et 43 minutes après la fermeture des bureaux de scrutin, au terme des élections générales du 12 juin dernier. Voici les effectifs des divers partis.

	1952	1949
Crédit social	19	0
C.C.F.	18	7
Libéraux	6	26
Prog.-conservateurs	4	13
Travaillistes	1	1
Indépendants	0	1
Totaux	48	48

Mme Tillie Rolston, qui a quitté le parti progressiste-conservateur pour faire partie du Crédit social, a remporté samedi le siège de Vancouver-Point Grey.

Il est possible que le résultat actuel de 19-18 en faveur du Crédit social contre le C.C.F. soit altéré alors qu'on procédera au recomptage dans au moins cinq comtés. Dans deux de ces derniers, Similkameen et Vancouver-Burrard, le Crédit social a une avance sur le C.C.F.

On devra probablement attendre à la fin du mois avant que le premier ministre Byron Johnson, défait dans son propre comté de New-Westminster par le parti C.C.F., ne donne sa démission et ne recommande au lieutenant-gouverneur que le Crédit social forme un gouvernement.

Les députés créditistes se réuniront demain pour choisir un leader de la Chambre, qui deviendra le prochain premier ministre de la province.

Les observateurs affirment que le choix portera entre les trois candidats suivants : Lyle Wicks, président de la ligue du Crédit social en C.-B.; W. A. C. Bennett, marchand de fer à Kelowna; et R.E. Sommers, directeur d'école.

D'après le système du scrutin alternatif, employé en Colombie-Britannique pour la première fois, un candidat doit avoir la majorité absolue des voix pour remporter la victoire.

Le premier comptage a décidé de l'élection dans cinq comtés, le deuxième dans aucun, le troisième dans 31, le quatrième dans huit, le cinquième dans trois et le sixième dans un.

Les nouveaux comptages ont rendu dans sept comtés des résultats différents de ce qu'ils auraient été d'après le système ordinaire. "De ce nombre, le Crédit social en a remporté cinq, le C.C.F. un et les progressistes-conservateurs un. Le parti C.C.F. en a perdu quatre et les libéraux trois.

Chicago devient maintenant le centre du ralliement démocrate

Chicago, 14. (PA) Les démocrates commencent à arriver à Chicago, aujourd'hui, en vue du prochain congrès national pour choisir un candidat à la présidence. On prévoit que ces assises seront mouvementées et rudes.

Le congrès s'ouvrira officiellement lundi prochain.

Mais les démocrates espèrent que sera réglée avant ce jour la question de savoir si M. Adlai Stevenson se présentera ou non à la candidature et ce que fera le congrès à son sujet.

Depuis des mois, le nom de ce gouverneur démocrate de l'Illinois est rattaché souvent à la candidature présidentielle. Mais M. Stevenson a manifesté à plusieurs reprises son intention de ne pas l'accepter.

Il a toutefois déclaré, hier, au Camp Ripley, dans le Minnesota, à un délégué de cet Etat au prochain congrès : "Aucun politicien peut dire qu'il refuserait de se présenter s'il était conscrit".

Dans l'entre-temps on attend à Chicago d'ici quelques jours, les candidats qui sont désireux d'obtenir ce poste.

Ce sont les sénateurs Estes Kefauver, du Tennessee, Richard-B. Russell, de la Georgie, Robert Kerr, de l'Oklahoma, Brien MacMahon, du Connecticut, le vice-président Alben Barkley et W.-Averell Harriman, de New-York, directeur de l'aide mutuelle.

Aucun de ces candidats ne possède encore les 615 voix nécessaires pour obtenir la candidature. Le relevé de la Presse Associée donne à M. Kefauver 252 voix, 117 1-2 à M. Russell et la possibilité d'en obtenir d'autres des délégations contestées du Mississippi et du Texas, 103 1-2 à M. Harriman et 54 à M. Stevenson.

Grange rasée par le feu à Honfleur

Honfleur, Bellechasse, 14. (DNC) Des pertes qu'on évalue à plus de $3,000 ont été causées, samedi, par un incendie qui a détruit de fond en comble la grange de M. Ernest Beaudoin, cultivateur de Honfleur, comté de Bellechasse. Le feu, provoqué semble-t-il par la foudre, s'est propagé avec une telle rapidité qu'il a été impossible de sauver les machines aratoires qui se trouvaient dans la grange.

Double fatalité

Lapeer, Michigan, 14. (PA) M. Arnold W. Lenz, 64 ans, gérant général de la division Pontiac de General Motors, a perdu la vie et sa femme également, lors d'un accident à un passage à niveau. Mme Amelia Lenz était âgée de 53 ans.

LAISSONS DUPLESSIS CONTINUER SON OEUVRE

Annonce rédigée et payée par l'Organisation Union Nationale

VOS FILMS MÉRITENT la FINITION Supertone QUI VOUS DONNERA DES PHOTOS DONT VOUS SEREZ FIER

Adressez-vous chez votre PHARMACIEN ou envoyez vos films à QUEBEC PHOTOS SERVICE Case Postale 1364, Québec, P. Q.

"NATIONAL" La peinture qui dure

★ Votre travail à l'aiguille

par *Laura Wheeler*

824

RIEN QU'A LES REPASSER — en jolies couleurs pêche et bleuciel, ces demoiselles à la mode du temps passé décorent couvre-lits, taies d'oreillers et jupes de coton de la fillette! Rien à broder, il suffit d'ajouter le ruché-oeillets tout fait.

Lavables! Rapides! Faciles! Patron 824 a 8 motifs, chacun 4½ x 10 pouces. Servez-vous-en sur toutes vos toiles.

Ecrire lisiblement votre nom et votre adresse et mentionner correctement le numéro du patron ainsi que la grandeur, s'il y a lieu. Ne pas demander des mesures autres que celles spécifiées.

Adresser vos commandes comme suit :
SERVICE DES PATRONS,
LE SOLEIL
QUEBEC, P. Q.

Le prix de ce patron est de 40c. Seuls les bons de poste et les chèques PAYABLES AU PAIR à Québec seront acceptés. Ne pas envoyer de monnaie ni de timbres-poste.

Les patrons offerts par notre journal ne sont pas échangeables et ne sont pas en vente à nos bureaux. Ils sont habituellement livrés dans un intervalle de 15 à 20 jours.

N.-B.—Les instructions servies avec ces patrons fabriqués par une maison anglaise ne sont fournies qu'en anglais.

Nos lecteurs sont priés de prendre note qu'il n'y a plus de patron à 30 cts, et que chaque commande doit être accompagnée d'un bon de poste ou d'un chèque accepté.

Hommage français

Avant son départ par avion hier après-midi pour Détroit, la Mission civile et militaire de l'Institut des Hautes Etudes de la Défense Nationale, de France, a voulu rendre un hommage à la fois simple et ému, à la mémoire des combattants canadiens des deux guerres, tombés en France. C'est à cet effet que la Mission dirigée par M. le Général de Corps d'Armée, Poydenot accompagnée de son état-major des membres de la Mission et du représentant de la République Française à QQuébec, M. François de Vial, consul-général ; s'est rendue samedi matin à la Croix du Sacrifice de la Grande Allée. Dans un silence impressionnant, les principaux dignitaires et les représentants de l'armée canadiennes, se sont rangés de chaque scôté de l'allée conduisant au cénotaphe. Le général Poydenot s'est alors avancés portant la couronne aux couleurs françaises qu'il déposa avec les plus grandes marques du respect de la France militaire pour ses compagnons d'armes du Canada. Reculant alors d'un pas, et portant la main à son képi, M. le Général de Corps d'armée, imité en cela par tous les militaires demeura au garde à vous, pendant une longue minute de méditation. Les personnes présentes, dont un grand nombre de Québecois furent particulièrement touchées de cette nouvelle marque d'estime de l'Armée française en cette avant-veille du 14 juillet, fête nationale française que nous célébrons avec joie aujourd'hui.

Beurrerie incendiée à St-Pierre les Becquets

St-Pierre les Becquets, 14 (DNC) Cn incendie a détruit de fond en comble, de bonne heure, la beurrerie de M. Réal Rainville, de St-Pierre les Becquets, causant des pertes évaluées provisoirement à quelques $8,000. Le feu, dont l'origine n'a pas été déterminée, a pris naissance dans la chambre aux fournaises, pour ensuite se communiquer à toute la construction. Le sinistre a pris dès le début de grandes proportions. En effet, lorsque les pompiers volontaires arrivèrent sur les lieux, tout l'intérieur de la beurrerie était la proie des flammes. Les sapeurs ont dû travailler pendant plusieurs heures pour se rendre maîtres du sinistre qui menaça sérieusement, un moment, plusieurs construction situées à proximité.

Des pétroliers sautent

Martinez, Californie, 14 (PA) — Un incendie, allumé ppar une étincelle, s'est déclaré samedi sur deux pétroliers, à l'Union Oil Refinery, abligeant marins et dockers à plonger dans la baie de San Pablo pour se sauver. Le capitaine Eugene Fulton, du pétrolier Victor H. Kelly, de 8,168 tonneaux, a succombé à une attaque cardiaque au moment où des explosions internes détruisait son navire. Deux hommes manquent à l'appel et plus de 30 sont blessés. Les dégâts sont évalués à $5,000,000. On a cependant réussi à éteindre l'incendie à bord de Lompoc, de 10,448 tonneaux.

Pluie bienfaisante

St-Jean,Terre-Neuve, 14 (PC) La pluie a éteint en fin de semaine le feu de forêt qui a détruit 100 milles carrés de terrain boisé dans la région de Whitebay, près de Corner Brook, toute la semaine passée. Des centaines d'hommes ont combattu ce feu qui durait depuis le 6 juillet à la suite de l'incendie d'un petit camp. Des bois de première qualité, du bois coupé et deux camps de bûcherons ont été la proie des flammes.

L'état de Mme Peron n'est pas satisfaisant

Rome, 14. (PC) Un informateur sud-américain a déclaré, hier, qu'un médecin argentin en route pour consulter un spécialiste viennois du cancer sur un traitement possible pour Eva Peron, femme du président de l'Argentine, est arrivé à Gênes, en Italie.

Il n'a pas voulu révéler le nom de ce médecin. Le spécialiste viennois a été identifié comme tant le Dr Kurt H. Schaffer.

Un communiqué officiel du gouvernement argentin, publié jeudi dernier, déclarait que l'état de Mme Peron n'était "pas satisfaisant".

La femme du président a subi une grave opération le 6 novembre dernier, après une longue maladie.

Vandales à Oil City

Oil City, Penn., 14 (PA) Des vandales ont renversé 69 pierres tombales, tôt hier, dans le cimetière catholique du Calvaire, causant des dommages évalués à $10,000.

Ils ont également déchiré les drapeaux des tombes d'anciens combattants et les ont piétinés.

Plus de la moitié des pierres tombales ont été brisées.

Crise économique prévue aux Etats-Unis

Washington, 14 (PA) — Une dépression économique frappera les Etats-Unis en 1953 et 1954, si les consommateurs n'achètent pas selon les experts du Comité d'organisations industrielle. Cette organisation ouvrière prévoit une baisse de la production et de l'emploi.

Italiens réduits à vivre sous la tente

Forli, Italie, 14 (PA) Des tremblements de terre successifs quqi ont duré une semaine ont forcé plusieurs milliers d'habitants de cette petite ville du centre de l'Italie à vivre sous la tente ou dans des logements de fortune.

L'armée italienne a fait parvenir, en toute hâte, de nombreuses tentes pour abriter les infortunés.

Les villages de Modigliana et de Santa Sofia, ainsi que de nombreux hameaux de la montagne, ont subi des dommages considérables.

"NATIONAL" La peinture qui dure

Douleurs Rhumatismales
Qui Coûtent Cher!

"Cet hiver, j'ai dû quitter mon travail à cause de douleurs rhumatismales," écrit M. T. Glotcheskie, Wilno, Ont. "J'avais peur de me retrouver sans travail, comme précédemment à cause de douleurs rhumatismales. Elles ne firent qu'empirer et s'étendirent de la hanche à la cheville. Je gardais le lit car, étant debout, ma jambe était toujours glacée. Un ami me persuada de prendre des T-R-C et j'en fus très satisfait. Peu de temps après, j'étais soulagé de mes douleurs et pouvais retravailler."

Ne souffrez pas de douleurs Rhumatismales ou Arthritiques. Prenez des T-R-C Templeton—le médicament breveté qui SE VEND LE PLUS AU CANADA pour soulager rapidement ces douleurs. 65c, $1.35, toutes pharmacies. T-848F

Eisenhower perd son directeur de campagne

Chicago, 14 (PA) — Le sénateur Henry Cabot Lodge, du Massachusetts, a démissionné de son poste de directeur de la campagne électorale du général Dwight D. Eisenhower, afin de se consacrer à sa propre campagne sénatoriale dans son Etat, a-t-on annoncé en fin de semaine. Le général, choisi candidat républicain à la présidence, doit maintenant se chercher un autre directeur de campagne. Il a déjà cependant fait diverses nominations dans son organisation. Entre autres il a choisi comme son secrétaire de presse, M. James C. Hartley, adjoint de M. Thomas E. Dewey, gouverneur de l'Etat de New-York, tandis que M. Arthur H. Venderberg, fils de feu le sénateur Vanderberg, du Michigan, sera son adjoint. Le général doit partir ce soir par avion pour Denver, où il se reposera quelque temps.

CUSSON se charge de la bonne formation de VOS mécaniciens!

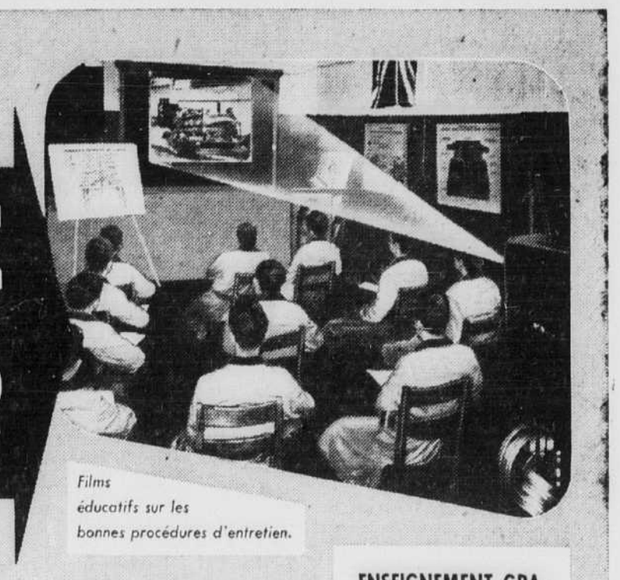

Films éducatifs sur les bonnes procédures d'entretien.

Conférences

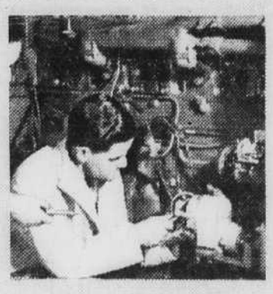

Enseignement pratique

ENSEIGNEMENT GRATUIT DE L'ENTRETIEN ET DE LA RÉPARATION DES TRACTEURS ET GROUPES-MOTEURS INTERNATIONAL

Demandez-nous aujourd'hui même tous renseignements sur ces précieux cours, donnés gratuitement à nos clients.

Voila un autre service de CUSSON!

Chas. Cusson Limitée
QUÉBEC 101, rue St-Roch — MONTRÉAL 284, rue Ontario o. — VAL D'OR 1126, 7e rue

Le seul magasin à Québec ayant 4 étages 100% climatisés

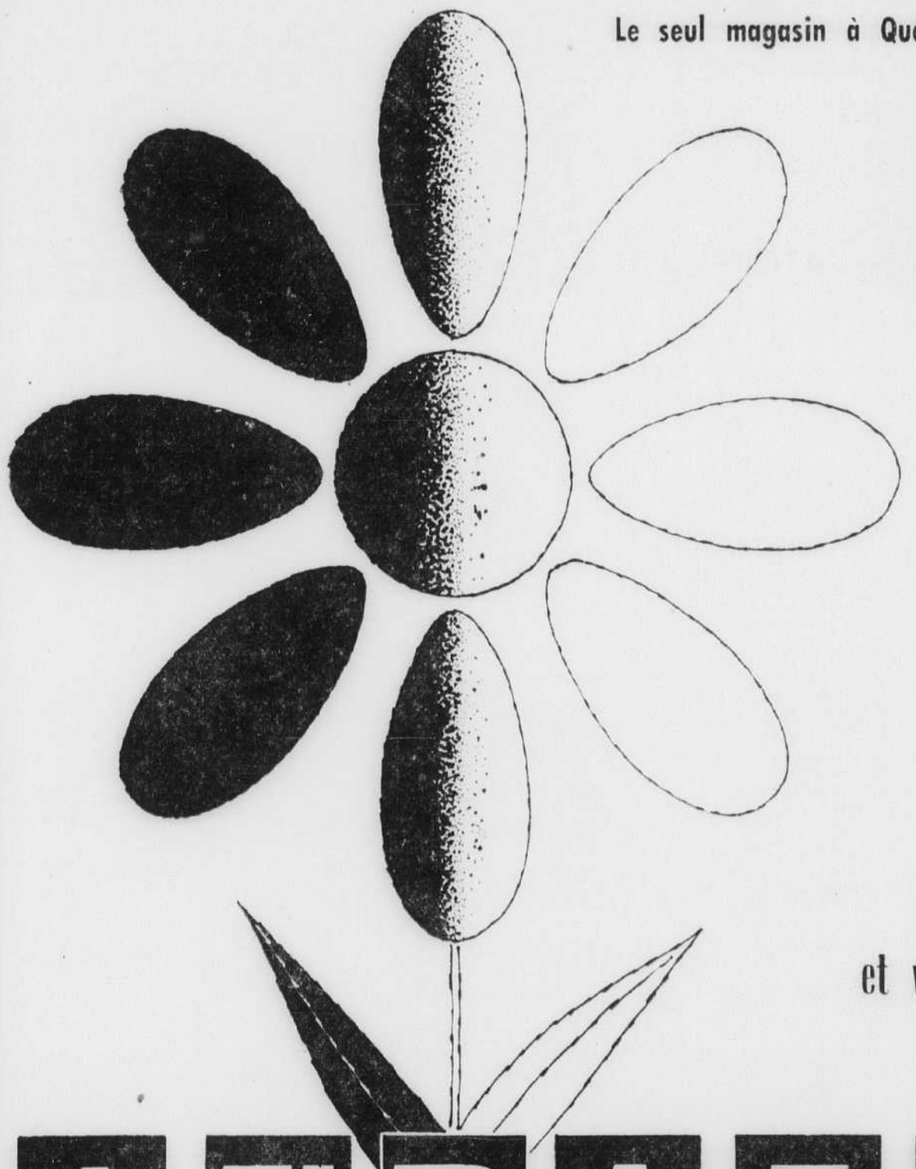

Le Syndicat de Québec Ltée

C'est demain que débute notre grande vente circulaire

Hâtez-vous de profiter des meilleures occasions de l'été à Québec. Il y en a pour toute la famille et pour toute la maison !

Consultez notre circulaire

notez-y ce dont vous avez besoin

et venez dès 9.15 demain matin!

AUBAINES

AVANT NOTRE INVENTAIRE D'ÉTÉ

Depuis le 1er juillet 1952, l'IMPOT à la source est AUGMENTE de 20% sur le 1er juillet 1951.

Pendant que DUPLESSIS augmente les SALAIRES • Les amis de LAPALME augmentent les IMPOTS

Annonce rédigée et payée par l'organisation de l'UNION NATIONALE

RIP LE DETECTIVE

LE SAINT — Par Leslie Charteris

Section de nouvelles générales
finances, sport, annonces classées

LE SOLEIL

"LE SOLEIL", le journal qui publie chaque jour à Québec le plus fort volume de petites annonces, vous assure des résultats immédiats. Signalez toujours 5-5133 pour faire insérer une petite annonce fructueuse.

71e ANNEE — No 165 QUEBEC, LUNDI 14 JUILLET 1952 PAGE DIX-SEPT

Les Saints

L'Eglise célébrera demain la fête de saint Henri, empereur. Elle honorera aussi la mémoire de la Bienheureuse Angélire, vierge.

Soleil et marée

Le soleil — Lever: 4 h. 03; coucher: 7 h. 37. Longueur du jour: 15 h. 34 m.

La marée — Haute marée: 11 h. 50; basse marée: 6 h. 51 et 7 h. 13 (heure solaire).

Les conditions atmosphériques

Montréal, 14 (PC) Prévisions atmosphériques officielles de l'observatoire du Canada, valables jusqu'à minuit mardi.

Synopsis:

Une masse d'air très chaud séjourne encore en Ontario méridional et au sud de la province de Québec. On prévoit quelques orages isolés pour la fin de la soirée.

De l'air un peu plus frais et moins humide progresse lentement de l'ouest vers nos régions, mais on n'en éprouvera pas les effets bienfaisants avant mardi soir.

Régions de Montréal, de l'Outaouais, des Laurentides, des Cantons de l'Est et de Québec:

Ensoleillé aujourd'hui. Orages isolés tard ce soir. Nuageux demain avec des intervalles ensoleillés; averses isolées. Chaud. Vents légers. Minimum cette nuit et maximum demain à Montréal, 70 et 85; à Ottawa, 68 et 85; à Ste-Agathe, 60 et 82; à Sherbrooke, 65 et 85; à Québec, 62 et 80.

Sommaire de la Mauricie, du Lac St-Jean de Chicoutimi et de la Baie Comeau:

Nuageux aujourd'hui. Averses ou orages isolés ce soir. Ensoleillé demain avec des intervales nuageux. Un peu plus frais. Vents légers aujourd'hui, du nord-ouest à 15 milles demain. Minimum cette nuit et maximum demain à La Tuque et Chicoutimi, 60 et 80, et à Riviere-du-Loup, 62 et 78.

Echo en cour d'une querelle

Une querelle qui s'est élevée en fin de semaine dans une salle de billard à Lévis, a conduit un homme à l'hôpital tandis qu'une femme a comparu ce matin en Cour des Sessions de la Paix, et qu'un autre homme aura à se présenter incessamment.

La femme a été accusée devant M. le juge Alphonse Garon, d'avoir causé des blessures avec un poignard. La prétendue victime de cet assaut sera elle-même accusée de voies de fait et lésions corporelles. Par l'entremise de son procureur, la femme a opté pour une enquête préliminaire qui a été fixée au 29 août, et elle a obtenu sa libération provisoire moyennant un cautionnement de $400.

L'homme qui est rendu à l'hôpital est le mari de la femme. Il aurait reçu un coup de chaise sur la tête, suivant ce qui a été rapporté devant le tribunal. Souffrant d'une maladie de coeur, il serait tombé inconscient, et c'est alors qu'il fut transporté à l'hôpital où l'on dut procéder à une transfusion de sang.

Il n'a pas été fait mention de la cause de cette querelle, devant le tribunal, mais il a été rapporté que la chicane aurait éclaté à cause de la présence dans la salle de billard, d'un restaurant qu'opéraient la femme et son mari.

Le poignard dont il est fait mention dans l'acte d'accusation dressé contre la femme, serait un couteau qui servait dans le restaurant. L'accusée l'aurait empoigné par la lame pour donner des coups avec le manche.

Mort de monsieur Alph. Sauvageau

Un marchand général bien connu vient de disparaître en la personne de M. Alphonse Sauvageau, de St-Thuribe, dont la mort est survenue subitement vendredi soir dernier à l'âge de 70 ans.

Le défunt était l'époux en premières noces de feu dame Edwida Sauvageau, et en deuxièmes noces de dame Gabrielle Lachance, qui lui survit.

Il laisse en outre ses fils, MM. Dorval Sauvageau, de Montréal, Ubald Sauvageau, de Montréal également et Louis Sauvageau, de St-Thuribe; et ses filles, Mme André Lachance (Simone) de Montréal, et Mme Léo Dusablon (Marie-Desneiges), de St-Casimir.

Le service funèbre sera chanté demain à St-Thuribe.

Cadavre repêché

Le corps du jeune Pierre Cantin, fils de M. John Cantin, hôtelier, 2,569 Chemin Ste-Foy, qui s'est noyé mercredi dernier dans le St-Laurent, à Berthierville, a été repêché en fin de semaine et il repose présentement aux salons de la maison Adélard & Gustave Lépine. Le jeune Cantin était élève du séminaire de Québec. Une enquête a eu lieu à Berthierville. Un verdict de mort accidentelle a été rendu.

Directeur des étudiants à l'université Laval

M. l'abbé Jean-Charles Racine, du Séminaire de Québec, vient d'être nommé directeur des étudiants de l'université Laval. M. l'abbé Racine succède à M. l'abbé Jacques Lesage dont il assume une partie des fonctions. On sait que la charge de Modérateur de l'université a été confiée à Mgr Alphonse-Marie Parent, P.D., vice-recteur de Laval.

Les vols de sacoches deviennent nombreux; melasse dans un moteur

La fin de semaine a été fort active à la police municipale. Une vingtaine d'arrestations ont été opérées par les détectives et constables municipaux. D'autre part le quartier général a enregistré de nombreuses plaintes. Au nombre des prévenus, on comptait quatre automobilistes arrêtés pour ivresse au volant, des individus arrêtés pour désordre, d'autres pour ivresse.

VOLS DE SACOCHES

Les détectives municipaux sont à la recherche des individus qui se sont attaqués à deux personnes dans des rues de la ville pour leur enlever leur sacoche et disparaître en vitesse. Les victimes des voleurs sont Mme J.-A. Marois, 92 Chemin St-Louis, qui a été attaquée sur l'avenue Bougainville. L'individu était en bicyclette. Il quitta sa bécane et arracha la sacoche que Mme Marois portait. Hier soir, dans la rue St-Eustache, Mlle Rita Cadorette, a été suivie par un individu qui lui a enlevé sa sacoche et est disparu.

MELASSE DANS UN MOTEUR

Les détectives municipaux sont à la recherche de l'individu qui a jeté de la mélasse dans l'automobile de M. Donat Morissette, 99 rue Bouf-

(Suite à la page 20 1ère col.)

Est-ce vous?

Nerveux Irritable Sans Sommeil?

SI LA TENSION NERVEUSE vous rend irritable, nerveux, vous empêche de dormir, attaquez-vous au mal avec le médicament qui, vous le *savez*, a fait ses preuves—la Nourriture Dr. Chase pour les Nerfs.

Elle contient de la Vitamine B1, du Fer et d'autres sels minéraux essentiels qui aident à remonter votre organisme en général et votre système nerveux.

La Nourriture Dr. Chase pour les Nerfs aide à accroître votre énergie et votre vitalité pour que vous vous reposiez mieux, que vous vous sentiez mieux, sans que vos nerfs soient tendus.

PAS UN SÉDATIF La Nourriture Dr. Chase pour les Nerfs n'est pas un sédatif. Au lieu de cela, en aidant à enrichir votre sang, à tonifier votre système nerveux, elle contribue à vous donner une nouvelle sensation de calme, de confiance, et des nerfs solides.

RÉSULTATS EN SIX SEMAINES OU $10.00 Vous devez être satisfait de l'amélioration que vous ressentez après avoir pris 6 petites boîtes ($4.74) ou 2 grandes boîtes ($3.96) de Nourriture Dr. Chase pour les Nerfs. Sinon, renvoyez les 6 feuilles d'instructions des petites boîtes ou 2 pattes en carton du dessus des grandes boîtes. Vous recevrez directement $10.00.

10f

Enquête sur un attentat

M. Alphonse Veilleux, 65 ans, de St-Ephrem de Beauce, est actuellement inconscient à l'Hôpital de l'Enfant-Jésus, à Québec, souffrant d'une fracture du crâne à la suite d'un attentat qui aurait été perpétré sur sa personne, mercredi dernier, à la suite de l'appel nominal, à St-Georges de Beauce. La Sûreté provinciale a institué une enquête sur cette affaire. L'état de M. Veilleux est critique. Des parents lui ont rendu visite ce matin.

MAISON A VENDRE

Située à Sillery, 12 appartements, 2 chambres de toilette, bain et douche. Solarium, garage, salle de jeu, bar, plancher de cave en terrazo. Chauffage à l'huile, tuyauterie et réservoir à eau chaude en cuivre. Pierre des champs et brique. Téléphoner: à 5-9612 entre 9.00 A.M. et 5.00 P.M.

ELECTEURS DU COMTE DE LEVIS

GRANDES ASSEMBLÉES

DE L'UNION NATIONALE

LUNDI, 14 JUILLET, à 8 hres, à Lauzon au collège

MARDI, 15 JUILLET, à Lévis

A Lévis sur la Terrasse, et s'il pleut, dans la salle du Manège Militaire

★

L'UNION NATIONALE, comté de LEVIS

Annonce payée et publiée par l'org. Nationale du comté de Lévis

TOUJOURS DE SAISON!

LA *meilleure* "LAGER" NE COÛTE PAS PLUS CHER!

Une tragédie à St-Bruno

St-Bruno, 14. (DNC) M. Gérard DeGrandmaison, de Larouche, a été tué instantanément samedi soir dernier, lorsque son automobile est entrée en collision avec le camion de M. Alphonse Munger, de St-Bruno. La voiture de M. DeGrandmaison a été heurtée par le camion au moment où le premier voulait dépasser une autre automobile qui le précédait. La tragédie est survenue dans une courbe du 9e rang de St-Bruno. Le coroner doit tenir une enquête.

Mgr A. Vachon à Beaupré

Son Excellence Mgr Alexandre Vachon, archevêque d'Ottawa, a dirigé un groupe de 400 fidèles de son diocèse en fin de semaine au sanctuaire national de Ste-Anne de Beaupré. Le groupe qui était arrivé samedi après-midi a participé dans la soirée à une procession aux flambeaux dans la colline. Hier, matin, Son Excellence a célébré une messe pontificale, assistée de M. l'abbé F.-M. Raymond, comme diacre et du R. P. Zénon Levesque, comme sous-diacre et du R. P. Zénon Lévesque, comme sous-diacre.

Au début de son sermon, Mgr l'archevêque a félicité l'évêque élu de St-Paul, Alberta, Mgr Philippe Lussier, qui a été son auxiliaire au congrès eucharistique de Barcelone. Il a ensuite rappelé les motifs de confiance envers la Grand'Maman de Jésus, sainte Anne: "Nous sommes venus ici pour lui exprimer notre amour; nous sommes venus pour demander des faveurs. Alors il nous faut la confiance. Cette confiance nous l'aurons si nous faisons passer nos prières par le coeur de sainte Anne pour les faire parvenir au Coeur de Jésus, son Petit-Fils".

Les Dames de Sainte-Anne de la paroisse-cathédrale d'Ottawa célébraient dans ce pèlerinage leur centenaire de fondation. Le conseil en entier figurait aux premiers rangs du groupe.

La paroisse de St-Vincent de Paul de Québec était aussi en pèlerinage à Ste-Anne. Au nombre de 600, ils étaient sous la direction du R. P. Gaston Pontbriand, curé et du R.P. P. Boutet, vicaire.

Parmi les autres groupements en pèlerinage à Ste-Anne, on remarquait les paroissiens de St-Henri et St-Alphonse de Montréal, de St-Joseph de Sorel, des étudiants de l'université McGill, de Montréal et plusieurs groupes des Etats-Unis de la paroisse du Sacré-Coeur de Syracuse; du Bronx, New-York; de Dubuque, Iowa en plus d'une douzaine d'autobus touristiques. Il s'est donné au cours de la matinée environ 7,000 communions.

Déclaration de Henri-P. Drouin

Me Henri-Paul Drouin qui vient de retirer sa candidature dans le comté de Québec-Est, nous prie de publier la déclaration suivante:

"A la demande du Très Honorable Monsieur Louis St-Laurent et de Monsieur Georges-Emile Lapalme, j'ai pris la décision de me retirer de la lutte dans Québec-Est, en faisant le sacrifice de ma candidature pour assurer l'unité des libéraux autour du candidat officiel dans le comté et sauver ainsi d'inquiétude toute la population au sujet des possibilités d'une victoire de l'adversaire par une minorité de votes.

"Avant de prendre cette grave décision, j'ai consulté tous mes organisateurs à qui j'avais promis de rester dans la lutte jusqu'à la fin; j'ai lu et placé devant eux la lettre du député fédéral du comté, le premier ministre du Canada qui est en même temps à la tête du parti libéral Canadien, lettre entièrement écrite de sa main, et aussi une autre lettre dans le même sens que j'avais reçue de Monsieur Lapalme, le leader du parti libéral provincial, à la suite d'une entrevue que j'avais eue avec ce dernier. Et ce n'est qu'après l'approbation unanime de mes chefs dans le comté que la décision a été prise.

"Il est des moments dans la vie où les événements sont plus forts que la volonté; j'ai vécu l'un de ces moments et je regrette de causer du désappointement à un grand nombre de mes partisans, mais je ne crois pas que l'on pourrait blâmer mes organisateurs qui ont été réalistes en me dégageant de mes engagements, afin de ne pas prendre la responsabilité d'une division préjudiciable aux gens de chez nous.

"Je laisse le champ libre au candidat du parti libéral, Monsieur J.-Antonin Marquis, que j'ai toujours reconnu au cours de cette lutte, comme un citoyen intègre et d'une belle formation. Avec l'espérance que le sacrifice de mes légitimes ambitions contribuera à la victoire du parti libéral le 16 juillet prochain.

"Merci à tous ceux qui ont soutenu mes efforts au cours de cette campagne. Merci à toute la population pour l'accueil sympathique qu'elle m'a fait et dont je garderai un souvenir reconnaissant.

"Je pars avec la conscience tranquille; j'ai défendu le parti libéral à chacune de mes assemblées dans le comté, j'ai réaffirmé partout et toujours, mes convictions profondément libérales, et personne ne peut me reprocher de les avoir changées puisque c'est dans l'intérêt du parti libéral que je fais mon sacrifice."

Mgr LUSSIER SACRE LE 17 AOUT: S. Exc. Mgr LOUIS-PHILIPPE LUSSIER, C.SS.R., sera sacré à Ste-Anne de Beaupré le 17 août prochain par S. Exc. Mgr Ildebrando Antoniutti, délégué apostolique au Canada. Pour la première fois depuis ses origines, en 1650, le célèbre sanctuaire de Beaupré servira de théâtre aux cérémonies grandioses d'une consécration épiscopale. S. Exc. Mgr Antoniutti sera assisté par deux archevêques co-consécrateurs: S. Exc. Mgr John-Hugh MacDonald, archevêque d'Edmonton, siège métropolitain auquel est rattaché le siège apostolique de S. Exc. Mgr Lussier, St-Paul, en Alberta; et S. Exc. Mgr Maurice Baudoux, archevêque coadjuteur de St-Boniface, fondateur du diocèse de St-Paul, prédécesseur immédiat du nouvel évêque et administrateur apostolique jusqu'à la prise de possession officielle par S. Exc. Mgr Lussier, au début de septembre prochain. C'est S. Exc. Mgr Maurice Roy, archevêque de Québec, sous la juridiction duquel est place le sanctuaire de Ste-Anne, qui prononcera le sermon. Les cérémonies du sacre seront dirigées par Mgr Paul Nicole, C.S., de l'archevêché de Québec, assisté du R. Père Marcel Dubois, C.SS.R., professeur au Juvénat de Ste-Anne de Beaupré. (Photo Moderne)

Guet aérien de 24 heures par jour aux E.-U., à compter d'aujourd'hui

Washington, 14 — (PA) — Plus de 150,000 guetteurs aériens volontaires ont commencé à scruter le ciel 24 heures par jour afin de parer à une attaque aérienne soudaine contre les Etats-Unis. Ce guet durera tant que tout le système de radar ne couvrira pas les Etats-Unis. Il y a 6,000 postes dans 27 Etats de la frontière nord des Etats-Unis. C'est de mai à septembre que la température favorise le plus une attaque venant des régions polaires. Mais l'organisation fédérale de la défense aérienne n'avait pu réunir avant aujourd'hui suffisamment de guetteurs pour assurer une vigile de 24 heures. L'armée a disposé des batteries de d.c.a. en des endroits stratégiques.

LE doyen rouge du Royaume-Uni pris à partie au Parlement

Londres, 14 (PC) Le doyen rouge de Cantorbéry, le Dr Hewlett Johnson, a été pris à partie au Parlement aujourd'hui. Il a été traité de "vieillard méchant et irresponsable." Le procureur général a noté que l'on ne pouvait l'accuser de trahison. "Si l'on a quelque preuve, je suis prêt à les considérer", a noté sir Lionel Heald, procureur général.

Les deux Chambres du Parlement britannique discuteront demain, le cas du Rév. Hewlett Johnson, le "doyen rouge", qui accuse les Nations Unies de se livrer à la guerre bactériologique.

On demandera au premier ministre, M. Winston Churchill, si le gouvernement créera un tribunal pour enquêter sur la conduite, les agissements du doyen qui encouragerait et disséminerait "la propagande de personnes en état de guerre avec les troupes britanniques tout en disant qu'il ne possède aucune preuve de la véracité de cette propagande".

Dans les milieux parlementaires, on dit que M. Churchill n'instituera pas le tribunal demandé par M. John Langfort-Holt, député conservateur.

Il est probable que le gouvernement exprimera l'avis que l'affaire relève de l'Eglise et non de l'Etat.

A la Chambre des Lords, Lord Ammon, ancien ministre travailliste, demandera s'il n'est pas possible de traduire le doyen devant les tribunaux.

EN ROUTE POUR L'EUROPE: Le major Cyrille Falardeau, de Québec, s'embarquera le 16 juillet à bord du "Samaria" pour rejoindre la 27e brigade d'infanterie canadienne en Allemagne. Depuis décembre 1949, le major Falardeau agissait à Ottawa en qualité d'assistant-exécutif de l'adjudant général de l'armée canadienne. Il quitte ce poste pour aller commander la compagnie des Fusiliers du Mont-Royal du 1er bataillon d'infanterie canadienne en garnison à Hanovre.

Incendie à Toulouse

Toulouse, 14 (AP) — Un incendie a ravagé aujourd'hui tout un quartier de Toulouse, ville du sud-ouest de la France. Les dégâts atteignent 500,000,000 de francs ($1,400,000).

Un feu d'herbe s'est propagé jusqu'à une fabrique de chaussures et la conflagration a détruit 50 maisons, plusieurs autres manufactures et un garage.

Aide militaire américaine accrue à Tito pour les prochains mois

Bled, Yougoslavie, 14 (PA) — La Yougoslavie peut compter sur une aide militaire américaine plus considérable pendant les 12 prochains mois, selon l'assurance donnée au maréchal Tito par des officiers supérieurs de l'armée américaine. Les envois comporteront des avions à réaction, des chars d'assaut et de l'artillerie lourde.

Les généraux américains Olmsted et Eddleman ont vérifié l'Etat des installations militaires et des troupes de Tito et l'usage que la Yougoslavie a fait de l'équipement limité déjà livré par les Etats-Unis.

Leur rapport décrit comme excellents l'entraînement, le moral et l'état des troupes yougoslaves. Leur équipement en petites armes est suffisant et leur plus grand besoin porte sur des avions et des armes lourdes.

Les Etats-Unis ont plus que jamais confiance dans le gouvernement de Tito et dans sa détermination et son aptitude à résister à l'agression de la Russie ou des autres pays du Cominform. Le rapport des généraux américains apporte un démenti aux allégations de ceux qui affirment que la Yougoslavie ne peut mener qu'une guerre de guérilleros et que par conséquent l'Ouest ne devrait pas lui fournir des armes légères.

Les généraux américains ont promis que les Etats-Unis fourniraient l'équipement nécessaire pour la poursuite d'une guerre offensive aussi bien que défensive en cas d'attaque.

La décision de fournir des avions à propulsion thermique fait suite aux renseignements selon lesquels la Russie a modernisé son aviation près des frontières yougoslaves en Hongrie, en Roumanie et en Bulgarie.

Une autre décision importante est la promesse américaine d'aide en dollars pour raffermir l'industrie de défense yougoslave et lui permettre de produire les armes et munitions que ce pays doit actuellement importer de l'Ouest.

RUE BELMONT

A SILLERY, a vendre, cause départ, occupation immédiate, maison de 6 pièces, semi-détachée, chauffage à l'huile, très bonne construction, toiles vénitiennes, prix d'occasion.

TEL.: 4-4221, le jour

ARRETEZ la Démangeaison causée par les Morsures d'insectes, Eruptions dues à la Chaleur

Vite! Arrêtez la démangeaison des morsures d'insectes, éruptions dues à la chaleur, eczéma, urticaire, pustules, squames, croûtes, pied d'athlète et autres affections cutanées externes. Employez la PRESCRIPTION D.D.D. d'action rapide, antiseptique. Non graisseuse, non tachante. La démangeaison cesse ou votre argent vous est remis. Votre pharmacien tient la PRESCRIPTION D.D.D.

HÔTEL AU JARDIN DU GOUVERNEUR

16 RUE MONT-CARMEL

(près du Château)

Chambres $2.50 à $6.00 par jour. Repas table d'Hôte (Cuisine française). Spécialité: Banquets. Réservations: Josaphat Jobidon, gérant. TEL.: 2-6907.

LAISSONS DUPLESSIS CONTINUER SON OEUVRE

Annonce rédigée et payée par l'Organisation Union Nationale

$ $ $ $ $ PRÊT CORDIAL $ $ $ $ $

VOUS AVEZ BESOIN D'ARGENT IMMEDIATEMENT?

Un prêt cordial est fait! rapidement à NIAGARA

SI vous avez besoin d'argent, votre préposé aux prêts "Niagara" vous aidera à choisir le genre de prêt qui vous convient le mieux. Il n'y a pas de délai, pas de "chichi" à Niagara. Plusieurs prêts sont complétés dans 20 minutes. Quatre modes de prêts sont à votre disposition et le remboursement peut être réparti en plusieurs mois. Les taux sont raisonnables et les prêts jusqu'à $1,000 sont couverts par une assurance-vie sans frais supplémentaires. Une entrevue privée vous attend. Si vous nous rendez visite, vous serez enchanté de la cordialité et du service rapide.

NIAGARA FINANCE COMPANY LTD.

FILIALE DE INDUSTRIAL ACCEPTANCE CORPORATION LTD.

J.-R. PAQUET, gérant

325 Boul. Charest

4e étage

Tél.: 3-7232

Succursale de Chicoutimi

200 Edifice Murdock, rue Racine

Tél.: 4468

Succursales dans 58 villes à travers le Canada

$ $ $ $ $ PRÊT CORDIAL $ $ $ $ $

MOZART 310 312 ST-JOSEPH

BICYCLES DE COURSE POUR DAMES ET MESSIEURS

Nous avons présentement un choix considérable de ces fameux bicycles de course. Les raies sont à l'épreuve de la rouille, la construction est faite d'acier fort et léger. Choix de couleurs.

COMMANDEZ PAR LA POSTE

LIVRAISON GRATUITE ET IMMEDIATE

Mozart ltée 310-312, ST-JOSEPH

Laisserez-vous Duplessis continuer D'ADMINISTRER AU PROFIT DE SA CAISSE ?

Annonce rédigée et payée par l'organisation Libérale Provinciale

"LE SOLEIL"
publié et imprimé par "Le Soleil" Ltée angle de la Couronne et St-Vallier. Henri Gagnon, président et directeur-général

ANNONCES CLASSEES
Tél.: 5-5133

TARIF AU COMPTANT
1 ligne comptée de 5 mots .30
1 insertion minimum 0.50
Titre individuel (en plus) 0.35

6 annonces de suite pour le prix de 5
24 annonces de suite même prix que 18
Contrat annuel escompte 10 p.c.

Annonces de l'extérieur
Strictement payables d'avance. Pour case frais de réexpédition en plus $0.05.
Avis de naissance, décès, fiançailles, mariages, services anniversaires, remerciements, formule régulière $1.50
Mots additionnels $0.03
Annonces de faveurs obtenues $0.50
Avis dans carnet mondain $2.00

Facture non payée dans les 3 jours ouvrables après la date de facturation frais additionnels - - - 0.25

Les annonces classées devront nous parvenir avant 5 h. p.m. la veille du jour de publication. Les annonces en caractère spécial (semi-display) 48 hrs d'avance. Celles qui doivent paraître le lundi devront nous parvenir avant midi le samedi.

Aucun avis de naissance, fiançailles, mariages, décès ou note de non responsabilité n'est accepté par téléphone.

ABONNEMENT AU SOLEIL

Prix de l'abonnement au Soleil: Québec, Lévis, Sillery, Ste-Foy et Région du Saguenay, Trois-Rivières et Cap de-la-Madeleine, livraison par porteurs, 25c par semaine (sans égard au nombre de jours de publication) ou $13.00 par année, payable à nos bureaux ou à un de nos représentants.
Dans les autres centres de la Province où la distribution se fait par porteurs, 20 par semaine (sans égard au nombre de jours de publication) ou $10.00 par année, payable à nos bureaux ou à un de nos représentants.
Dans les comtés du Québec suivants: Arthabaska, Abitibi, Beauce, Bellechasse, Bonaventure, Champlain, Charlevoix, Chicoutimi, Compton, Dorchester, Drummond, Frontenac, Gaspé, Kamouraska, Lac St-Jean, Laviolette, Lévis, L'Islet, Lotbinière, Maskinongé, Matane, Matapédia, Mégantic, Montmagny, Montmorency, Nicolet, Portneuf, Québec, Richmond, Rimouski, Saguenay, Sherbrooke, St-Maurice, Stanstead, Témiscamingue, Témiscouata, Wolfe et les comtés du Nouveau Brunswick suivants: Gloucester, Madawaska et Restigouche: 1 an, $7.50, 6 mois, $4.00, 3 mois, $2.25, 1 mois, $1.00. — Ailleurs au Canada: 1 an, $9.00, 6 mois, $4.75, 3 mois, $2.50, 1 mois, $1.00.
Etats-Unis: 1 an, $12.00, 6 mois, $6.00, 3 mois $3.25, 1 mois $1.25

6 AGENTS

PRODUITS EUROPA Enr., 102 St-François demande agent pour vendre produits importés. Raccommodage sans fil et sans aiguille. Panlaton indéfiniment pressé. Cirage éclair se vaporisant.

GAGNEZ $200
PAR SEMAINE en vendant des montres de qualité à prix populaire à votre propre compte. Catalogue illustré envoyé sur demande (prix 25c), déduit sur votre première commande. NU-LIFE WATCH Service, P. O. Box, 126 Station "H" Montréal, P. Qué.

AGENT VENDEUR
VENDEUR demandé, par maison de gros de Montréal, pour couvrir territoire du Lac St-Jean, et Gaspésie. Lignes complètes de marchandises sèches pour hommes, garçons, femmes et enfants. Doit être expérimenté, avoir auto et capable de donner résultats. Base de commission seulement. S'adresser Economic Jobbers, 3860 rue ST-LAURENT, Mtl.

10 APPARTEMENTS A LOUER

PETIT flat pour jeune fille, haute-ville, chauffé, eau chaude à l'année, 2½ escaliers. 2-2150.
APPT. 3 pièces comprenant vivoir, cuisinette, chambre bain, chauffé, meublé, éclairé. 216 St-François. TEL.: 2-2277.
7 APPARTEMENTS, plus chambre bain, chauffés, eau chaude, entrée seule. S'adresser 426 de la RONDE.
SUITE 2 grandes pièces non meublée, chauffée, éclairée, gaz, couple sans enfant. S'adr. 107 LOCKWELL.
LIMOILOU, 4 pièces meublées, chauffées, plus téléphone, chambre de bain, pour 2 personnes. TEL.: 3-2901.

13 ARGENT A PRETER

ARGENT A PRETER sur hypothèque à Québec. GRENIER & CORRIVEAU, NOTAIRES, 251 BOULEVARD CHAREST. Tél.: 3-1531.
ARGENT obtenu première hypothèque ville, campagne confidentiel. Ecrire 6625 Blvd ST-LAURENT, Montréal. VI-4601.
$100,000.00: divers montants, première hypothèque immeubles logements. Québec Banlieue. Notaires FORTIER, 72 de l'EGLISE. 5-9450.
ARGENT A PRETER Commercial Finance Corp. Ltd, 61 RUE D'AUTEUIL. TEL.: 2-6488 ou 3-0450.

Argent à prêter
Disponible immédiatement
Sur billet $1,000 ou plus
Aussi 1ère ou 2ième Hypothèque
MOISE WOLOSHEN
251 Boulevard Charest
Tél.: 5-5470 — 2-8431

15 ARTICLES DE MENAGE

ACHETONS, vendons, échangeons, meubles, poêles, radios, divans, outils, machine coudre. L. DROLET, 983 ST-VALLIER. 4-9067.
OCCASIONS échange meubles toutes sortes, plus haut prix alloué, gros, détail. CROTEAU LTEE, 327 ST-JOSEPH.

27 BOUTIQUE A VENDRE

BOUTIQUE de tout genre, libre à l'acheteur, rue Candiac, paroisse N.-D. du Chemin. TEL.: 3-4217.

29 BRULEURS A L'HUILE

BRULEUR REDUIT toutes marques, vendeur du Electro. Spécialité, réparation et nettoyage sans poussière. L. PARENT 22½ CARILLON. TEL.: 4-4990.
BRULEURS l'huile Champion, vente, service, gros, détail garantie 5 ans, du manufacturier QUEBEC METAL PRESSING INC., 340, 5e RUE. 3-5639.

BRULEURS A L'HUILE SILENT GLOW
Distributeur EUG. DESROCHES, Fils, Enr., 1039 ST-VALLIER, Qué. TEL.: 3-8014.

30 BUREAUX A LOUER

BUREAUX A LOUER, service ascenseur. Edifice CASSULO, 130 ST-JEAN.
BUREAUX salles d'échantillon et entrepôts à 92 rue St-Pierre. EUGENE CHALIFOUR. TEL.: 7-1627, soir, 7-1108.
EDIFICE TIP TOP TAILORS rue St-Jean 4,000 à 6,000 pieds de plancher, très éclairé. Prix raisonnable. TEL.: 4-4221.
BUREAUX, ENTREPOTS, rue St-Roch, entre du Roi, la Reine. EUGENE CHALIFOUR, 1601 COTE GIGNAC. 7-1627.
RUE ST-JOSEPH, bureau moderne, conviendrait pour professionnel ou autres. 70 rue St-Joseph. TEL.: 4-3015.
BUREAUX aux 1er - 2e étages pouvant convenir avocats, notaires, comptables, représentants de compagnie. Edifice Bélanger, 88 Côte de la Montagne, Québec. S'adresser Maurice Carrier, 86 Côte de la Montagne, 2-3848.
BUREAUX 100 rue du Pont, de différentes grandeurs. Tous ces bureaux sont éclairés, nettoyés tous les jours, chauffés, etc. H.-P. CIMON, 14-16 PLACE D'AIGUILLON. TEL.: 5-5169.

35 CHALETS A LOUER

CHALET A LOUER, téléphone 7-5044.
LAC ST-JOSEPH, 4 pièces meublées, eau toilette, électricité, 6ème avenue, tranquille. Plage privée. TEL.: 2-3203.
LAC ST-JOSEPH, au mois ou semaine, chalets modernes, meublés, eau courante, douche électricité plage privée. S'adr.: Hôtel Lac St-Joseph ou TEL.: 4-1989.
QUAI de Rivière Ouelle, sur le fleuve, Chalets Nadeau, modernes, 5 appartements meublés. Saison, mois, semaine. Mme Georges Nadeau, Quai Rivière Ouelle, Kamouraska. [illegible]
CRESCENT BEACH, chalet à louer, 4 pièces, eau, électricité, [illegible] Côte, Crescent Beach. MU-3-3992.
ST-PIERRE CHARLESBOURG, N.-Dame des Laurentides, 3 chalets meublés. CYRILLE BUSSIERES, 204 St-Pierre, Charlesbourg. RILLE BUSSIERE, 204 rue St-Pierre, Charlesbourg. Tél.: MA 3-2191.

36 CHALETS A VENDRE

CHALET à vendre 4ème Avenue, Lac St-Joseph. S'adresser Louis Panet Larue, 80 St-Gabriel.

38 CHAMBRE ET PENSION

CHAMBRE à louer, pension si désirée. S'adr.: 1225 Canardière. TEL.: 2-0029.
CHAMBRE pour monsieur distingué, $3.50 par semaine. Pension si désirée. 214 d'Aiguillon. TEL.: 4-3261.
CHAMBRE et flat à louer, pension si désirée, personne distinguée. 45 d'Aiguillon TEL.: 3-1897.
CHAMBRE ET PENSION pour monsieur, usage du bain, téléphone dans maison sans enfants. S'adresser 19 SCOTT.
CHAMBRE avec ou sans pension près Université Laval 4131 Blvd Laurier. Monsieur ou étudiant. 7-1243.

40 CHAMBRES A LOUER

GRANDE et petite chambre à louer. TEL.: 5-9081 à partir de lundi.
CHAMBRE boudoir, dans St-Sacrement, jeune fille distinguée. Téléphonez après 5 heures. 7-6254.
CHAMBRE meublée moderne avec cuisinette, poêle électrique, entrée seule, eau courante, prix modéré. 65 des Franciscains.
ST-PASCAL, chambre à louer, chauffée, droit de cuisine, entrée privée, près autobus, en face St-Michel Archange, air de la campagne. S'adresser 4 d'Estimauville. TEL.: 4-0957, jour MO 3-6292 soir.
CHAMBRE à louer près de l'avenue Cartier, chauffée, éclairée. TEL.: 4-4480.
BELLE chambre à louer 1ère Avenue, premier planche, usage bain, téléphone. TEL.: 4-4124 jour 4-4291.
BELLE VUE près Château. Belle chambre, monsieur, eau chaude, téléphone, libre immédiatement. 12 MONT-CARMEL.
66 RUE ST-LOUIS. Chambre simple ou double, eau courante, à louer à l'année. TEL.: 4-0428.
CHAMBRE chauffée, meublée, éclairée, permis cuisine, avec ou sans enfants. S'adresser 178 BAYARD. TEL.: 2-0362.
BELLE GRANDE CHAMBRE ensoleillée, meublée, garde-robes, pour personne distinguée. 124 AVE DES ERABLES. TEL.: 3-0940.
GRANDE CHAMBRE, avec 2 lits, aussi chambre simple. Le tout refait à neuf. 13 FERLAND. TEL.: 3-5469.
CHAMBRE A LOUER, avec lavabo, garde-robes, poêle à gaz, usage téléphone. 71 ST-AUGUSTIN.
CHAMBRE chauffée, meublée, éclairée, permis cuisine avec ou sans enfants. S'adresser 179 Kirouac. TEL.: 2-0329.
CHAMBRE BOUDOIR, eau chaude à l'année, usage cuisine. S'adr.: Mme LYONNAIS, 5-9749, 50 ST-PATRICE.
GRANDE CHAMBRE avec divan, fenêtre sur rue, permis cuisine. Aussi petite chambre, bon marché. 4-0390.
CHAMBRE HAUTE-VILLE pour dame seulement, permis de cuisine, entrée privée. TEL.: 5-8095.
GRANDE et petite chambre, permis cuisine, téléphone, nouvellement décorées. 116 Côte d'Abraham.
GRANDE chambre pour couple sans enfant, dame ou monsieur. S'adresser 102 St-Ignace. TEL.: 3-4903.
CHAMBRES de toutes grandeurs à louer dans la ville. TEL.: [illegible]
CHAMBRE confortable, réparée à neuf, eau chaude à l'année. TEL.: 3-1257, 10 STE-JULIE.
ST-PASCAL, belle grande chambre, 2 lits, conviendrait pour 2 personnes, 342 NICOLET.
CHAMBRE double avec lavabo, aussi 2 pièces pour 2-3 personnes sans enfant S'adr.: 10 STE-HELENE.
ST-SACREMENT, chambre boudoir, seul pensionnaire, famille privée. Proximité autobus et église. S'adresser 7-9789.
BELLE GRANDE CHAMBRE 2-3 personnes, toutes accommodations modernes, garde-robes, 21 COUILLARD. 4-4862.

44 CHAUFFAGE, BOIS, CHARBON

A.-B. FORTIN, marchand de bois, vous offre de l'huile à brûleurs. 1D MARIE INCARNATION. TEL.: 7-7490.

48 CLAVIGRAPHES

CLEMENT & CLEMENT, Limitée, agents exclusifs d'Underwood 311 Blvd Charest. Téléphone 2-1422. Location clavigraphes $5.00 mensuellement, $12.00, trois mois. Vente, réparations.
E. LACOULINE, agent exclusif, clavigraphe Royal 146 Côte d'Abraham téléphone 4-1869. Location clavigraphe $5.00 par mois ou 3 mois $12.00.
CLAVIGRAPHES à louer $5.00 par mois ou 3 mois $12.00. GERALD MARTINEAU, 93 ST-PIERRE. 5-5158.

49 HUILE A BRULEUR

POUR UN SERVICE — rapide d'huile à chauffage appelez J.-L. Harton 129 LaTOURELLE. TEL.: 4-4508.

54 COMMERCES A VENDRE

SALON DE COIFFURE à vendre, équipement moderne. Cause départ de Québec. Téléphonez, 4-8046 ou 4-7141.
ST-ROCH, restaurant comptoir-lunch, aubaine $2,500. C.-R. CANTIN, 464 ST-JOSEPH. TEL.: 3-6910.
ST-PASCAL — Epicerie, licenciée avec maison 5 pièces. Directement du propriétaire, 502 LA RONDE. TEL.: 4-0467.
RESTAURANT comptoir-lunch à sacrifier bon marché. Vente pour cause de maladie. S'adresser 312 Canardière.
ROULOTTE à vendre ou à louer, tout équipée, située 1033½ ST-VALLIER. S'ad. 34 BOURDON. 5-9563.
CHARLESBOURG, Epicerie - boucherie, cause maladie, $1400.00. Acompte $700.00. Balance comme loyer. TURMEL, 1445 D'ASSISE. 3-4567.
METTEZ-VOUS à votre compte commerce payant, déjà établi, centre avantageux nécessitant pas gros capital $4,000 comptant, logement si désiré. Ecrire Casier 157 Le Soleil.
CORDONNERIE très propre, outillage complet, (piqueuse), Gros chiffre d'affaires, avec logis, 5 appartements $2,800. Intéressés seulement. Ecrire E. Chaput, 52 Lévesque, Abord-à-Plouffe, Montréal 9. TEL.: MUrray 1-4256.
N'ACHETEZ PAS un commerce sans nous consulter. Réelles occasions. L. HUNT, 5-7688 — 7-2091.
HAUTE-VILLE, Maison de chambres 12 pièces meublées, système huile, $8,000 comptant, balance comme loyer, tout offre raisonnable serait accepté. Départ cause mortalité. S'adresser Mme J.-N. Milot, TEL.: 2-0582.
RUE LAPORTE, face Terrasse Dufferin. Maison touristes, pleine activité. 17 appt. 13 chambres avec bain privé. Livrable immédiatement. Cause départ. Ecrire Casier 218 Le Soleil.
LIGNES d'autobus à vendre avec autobus en parfait ordre. S'adresser 142 la RONDE.

55 COMMERCES DEMANDES

POUR VENDRE votre commerce, consultez C.-R. CANTIN, 464 St-Joseph. Tél.: 3-6910.
VOULEZ-VOUS vendre votre propriété ou commerce. Confiez-le O. LEROUX, 525, 3e AVENUE. 4-3836.
VOULEZ-VOUS vendre votre commerce ou votre propriété. Consultez Roméo Brulotte, 74 St-Joseph. 4-8329.
NE VENDEZ PAS votre commerce sans nous consulter, avons acheteur sérieux. L. HUNT, 5-7688 — 7-2091.

61 DEMENAGEMENTS

ASSOCIATION transport routier Québec Inc., nous nous spécialisons dans tous genres de transport. Appelez 4-2971.

Déménagement, tél.: 2-7526
LOCAL, Longue distance. Assurances. Entreposage. Emballage. G. GAGNE Transport Enrg. 851 de Beaujeu. TEL.: 2-3416.

QUEBEC TRANSPORT
440-454 Arago. Tél.: 3-0760
DEMENAGEMENTS tous genres n'importe où. Outillage moderne. Plus vieille compagnie de déménagement Québec. Assurances.

62 DIVERS

SACS COTON ET TOILE
$3.00 doz 100 pour $20.00, aussi sacs sucre, finis serviette. QUEBEC SACKS SUPPLY, 100 Mgr Gauvreau.

64 DIVERS A VENDRE

ACHETONS, ECHANGEONS, VENDONS sets de chambre, bibliothèque, secrétaire. MARCEAU MEUBLES USAGES, 83½ Mgr GAUVREAU. 3-5625.
REFRIGERATEURS et laveuses neuves aussi démonstrateur. Prix d'occasion. Glacière usagée. 958 ST-VALLIER, 4-3800.

RESTAURATEURS
PHONOGRAPHES automatiques, vendeuse, table à boules, machines d'amusements, location de phonographes pour soirée. Vente de disques neufs et usagés. LES MIEUX AMUSEMENTS, 1114 ST-VALLIER.

LES ENCHERES MARCEAU
Tél.: 5-9309 et 2-1278
MEUBLES MARCEAU Inc. prop. Département de meubles usagés et échangés, vendons, achetons, toutes sortes de meubles, et autres effets divers. 110 rue ST-PAUL.

A VENDRE
10 bicycles neufs de course, modèle nouveau.
12 tricycles, 3 grandeurs. Termes faciles.
3 bicycles usagés pour dames, $15.00 et plus.
15 sets de malles de voyage neuves, 3 grandeurs et de toute beauté. Prix très bas.
Poussettes pour bébés $6.95 et plus.
MEUBLE MARCEAU ENR.
110 rue St-Paul, Québec.
Tél. 2-1278 — 5-9309

64 DIVERS A VENDRE

MATELAS RESSORTS, $19.95, lit complet $23.00. Réparation de matelas. J.-M. JOBIN, 1219½ ST-VALLIER. 7-0744.
SHOW-CASE, tabaconiste, bijoutier, restaurant. 3-4217, 7-9½ hrs a.m., 6-8 hrs p.m. 194 Avenue des ERABLES.
PUPITRES, grandes garde-robes, poêles, laveuse, set cuisine, chesterfields, etc. L.-J.-A. DEMERS, 183 COURONNE. Tél.: 2-2685.
4 COFFRE-FORT 2 au prix $100.00 chacun, 2 autres $50.00 chacun, 103 Prince-Edouard.
REFRIGERATEURS usagés, parfaite condition, garanti 6 mois. $145 à $160. René Dion, Réfrigération, 1070 Aiguebelle. TEL.: Atelier 2-6571. Résidence 2-5013.
A VENDRE, Radio-phonographe de marque "Admiral" en parfait ordre, ainsi qu'un meuble pour discothèque et au delà de 125 disques de belle musique, en majeure partie classique, dans une vingtaine d'albums appropriés. Prix de vente pour le tout 200.00 argent comptant. S'adresser à l'abbé J.-Maurice Boutin, ptre, Presbytère du Christ-Roi, Lévis. TEL.: 2324.
MEUBLES USAGES toutes sortes. Achat, vente. Prix spéciaux aux marchands. M. GILBERT, 88 St-Vallier. 2-7216.
MENAGE COMPLET à vendre aussi poêle réfrigérateur, divan, état neuf. Bas prix. 655 ST-VALLIER. 3-3760.
2 LITS 3-4 avec sommier, table cuisine, pupitre, filière en acier. TEL.: MO 3-4824.
A VENDRE pour chalet ou maison de campagne, armoire de cuisine, table à panneaux, sofa lit, chaises, petites tables, très bon marché. S'adresser 5-5256.
ACHETONS, VENDONS, ECHANGEONS, mobilier chambre, poêle, etc. Termes CENTRE DES AUBAINES. 655 ST-VALLIER. 3-3760.
MACHINE A PERMANENT, séchoir, lavabo. S'adresser: 538 ST-VALLIER.
POELE A GAZ, 7¼ St-Cyrille, avant 8 p. m.
DEUX RASOIRS électriques, set vaisselle, poêle bois, carrosse, berçeuse pour enfant. 14 DIEPPE, St-Malo. 7-0465.
24 PIEDS D'ECHELLE à coulisse à vendre à 33 rue Berthelot. Pour entrevue.

67 ENTREPOT A LOUER

BOUTIQUE ou entrepôt à louer 188 de la Reine. TEL.: 3-0063.

70 ECOLE

31 DES FRANCISCAINS. Cours privés. Jardin pour enfants de 4 et 5 ans. Cours commercial.
COURS D'ETE — rhétorique immatriculation degrés intermédiaires. ROSAIRE LABRECQUE, 615 St-Jean. TEL.: 3-7439.
INSTITUT THOMAS, cours d'été anglais conversation anglaise, français, sténographie, dactylo, mathématiques, comptabilité, télégraphie, etc. 96 St-Jean. TEL.: 2-7490 ou 7-4653.
BART SCHOOL, jour, soir. Spécialité, conversation anglaise. Cours commercial anglais-français. Pour entrevue, TEL.: 2-5889 — 7-6412 ou 7-4333. 109 COTE D'ABRAHAM.
INSTITUT RAYMOND. Cours par correspondance, anglais, français, arithmétique, cours de 11e année, préparation pour garde-malade. 568 Bl. Orléans, Québec.

COURS D'ETE
INSTITUT DENYS. — Jour et soir, cours commercial abrégé, anglais, sténo-dactylo-comptabilité. Cours classique, cours 11e pour garde-malade. Cours spécial 7 et 8e. Préparation à l'école Technique. 22 COTE STE-GENEVIEVE. 2-8382.

77 FILLES DEMANDEES

FILLE de chambre demandée avec expérience. S'adr. 71 St-Roch.
WAITRESS expérience anglais si possible, se présenter personnellement. Chez Camille, 906 Chemin Ste-Foy.
WAITRESS demandée immédiatement pour travailler dans restaurant à Champigny, bon salaire, bonne condition de travail. S'adresser en personne. Mme Lamarre. TEL.: MU 3-3737, après 6 heures.
URGENT. Filles pour Curb Service demandées. Restaurant Miss Quebec Driving. TEL.: 7-8534.
WAITRESS bilingue et avec expérience aussi laveuse de vaisselle. Select Coffee Shop, 14 du Fort.
SERVEUSE de restaurant bilingue, expérimentée demandée. S'adresser personnellement au Café la Paix, 44 rue DESJARDINS.
FILLE BILINGUE, sérieuse, demandée pour répondre au téléphone connaissant machine à écrire demande. Ecrire CASE 153, Le Soleil.
2 WAITRESS bilingues demandées. Restaurant Cartier, 76 AVE CARTIER. Tél.: 2-0570.

OPERATRICE
de deuxième ou troisième classe, en fourrure, demandée. S'adresser ALPHONSE DION, 59½ Blvd Langelier, 3-6547.

77 FILLES DEMANDEES

FILLE POUR comptoir-lunch, pas de travail dimanche, ni samedi soir. 79 Sault au MATELOT.

89 HOMMES DEMANDES

15 HOMMES comme distributeurs de circulaires, porte en porte. Salaire raisonnable. Général de Distribution 380 St-Vallier, entre midi, 1 heure.
HOMME AMBITIEUX, de bonne réputation, peut se créer bel avenir par la vente de produits RAWLEIGH. Expérience pas nécessaire, se présenter l'avant-midi. 37 DE LA COURONNE. Chambre 509.
COMMIS de comptoir demandé. Taverne LEO BOURGAULT, 8 ST-JEAN.
HOMMES apprenez à bon marché, métiers soudeur, mécanique-machinistes, débossage, gagner gros salaire. Pour plans de guerre Ecole Métier MELOCHE, 451 3e Avenue Limoilou, Québec.
COMPAGNIE d'assurance établie en 1887, demande agent plein temps ou partiel, avance sur salaire et commission. S'adresser à Reliable Ins. Society, 78 St-Dominique.
HOMMES demandés pour usine pouvoir électrique, usine capacité moyenne: surveillants, hommes d'écluse, préposé à l'entretien des écluses et réparateurs. Emplois permanents. Excellent système de gratifications. Mentionner qualifications complètes, âge, état civil, date de disponibilité et ajouter copies de références à Case 206, LE SOLEIL.
CHANCE unique pour jobber ou vendeur d'obtenir agence pour vendre nouveau produit se vendant aux manufacturiers, garages aussi aux détaillants. Capital requis $200.00 à $300.00 dollars. Ecrire à LEMILL DISTRIBUTORS, P. O. Box 147 Station "R" Montréal. 10 P. Q.
ELECTRICIEN licencié demandé pour T. Green Amusement, aimant voyager, bon salaire. S'adr.: T. Green Amusement, Parc Victoria, Lundi avant-midi.
VENDEUR avec automobile demandé pour vendre, porte en porte dans Québec et environs des objets de plâtre, religieux et profanes lumineux. Bonne commission pour vendeur expérimenté connaissant Québec. Ecrire A. Whitmore, Manufacturier, 162 Leduc, Hull, P. Q.
SECOND cuisinier demandé immédiatement pour bateau - passagers, naviguant dans fleuve et golfe St-Laurent, salaire $230 par mois. TEL.: 2-8804.
A CEUX QUI remeurent à la campagne et qui veulent une bonne agence à temps libre, voici l'occasion. Marchandise facile à vendre aux cultivateurs, automobilistes, camionneurs etc. Gros profits. L'agent doit acheter sa marchandise. Pour informations, écrire: Paloseel Manufacturing Company, Cornwall, Ontario.

ATTENTION VENDEURS
VENDEURS avec automobile et avec expérience de préférence demandés dans chaque comté pour vendre directement des manufacturiers aux consommateurs, assortiment complet de meubles et articles de ménage inclus, réfrigérateurs, nous sommes la seule maison de ce genre au Canada. Hommes sérieux désirant se créer une position permanente seulement seront considérés. Notre haute commission assure un revenu beaucoup au delà de la moyenne. Applications doivent être faites par lettres donnant âge, statut marital, expérience et si présentement employé et références. Arrangements seront faits pour entrevues à l'endroit le plus favorable. (Pas de temps partiel). Gérant des ventes C. P. 574 Station 'B', Montréal 2, Qué.

FORTE COMMISSION
ON DEMANDE des personnes pour faire connaître une nouvelle ligne "duralon" d'articles domestiques en plastique. Vous travaillez à vos heures libres et la vente est infaillible. Connaissez-vous la méthode moderne de vente au moyen de réception à domicile et de réunions nombreuses? Sont requis également vendeurs et gérants pour Québec et aux alentours. Renseignez-vous immédiatement au sujet de ce nouveau moyen d'augmenter vos revenus. Case No 120, Station "C", Montréal, Qué.

97 Instituteurs — Institutrices

MUNICIPALITE scolaire St-Viateur de la Ferme, demande 3 institutrices diplômées. Salaire jusqu'à $1050.00 avec expérience Hervé Grenier, sec-trés. Trécesson via Amos - Abitibi-Est.

98 INFORMATION

ON DEMANDE soumissions pour transport des enfants de la municipalité de Petite Rivière, pour aller et revenir de l'école St-Georges, rue Fraser, Québec, commençant le 1er septembre prochain. Environ 400 voyages. Les soumissions seront reçues jusqu'au 21 juillet. S'adresser au: Secrétaire-trésorier, J. M. GILLESPIE, 136 Blvd Hamel, Québec-Ouest.

105 LOCAL A LOUER

MAGASIN chauffé conviendrait différents commerces; 1,000 pieds plancher, 2 vitrines, situé 35 ST-PIERRE. TEL.: 4-0341.

71 EXTERMINATION VERMINE

COQUERELLES, PUNAISES, Tout genre d'extermination contre tout insecte. Rats souris, ouvrage garanti. Prix raisonnable. MAHEU & MAHEU, 145 DU PONT. 5-8380.

107 LOGEMENTS A LOUER

LOGEMENT ST-SACREMENT, 1er étage, 4 pièces chauffées, plus chambre bain. 75 de Montmorency.
GRANDE-ALLEE, 8 pièces en deux étages, 2 chambres de bain. Chauffé, eau chaude à l'année, $165.00 parmois. TEL.: 4-4221.
RUE ST-PASCAL, 5 pièces meublées et chauffées, $100.00 par mois. TEL.: 4-4221.
LOGEMENT 5 pièces, 2e étage chauffé, $70.00 par mois. 359 NICOLET.
LOGEMENT 10 pièces, chauffé, complètement restauré, plancher bois dur. Rue St-Jean. Conviendrait pour location de chambres. S'adr.: 396 St-Jean. TEL.: 4-4785 soir 4-1131.
SUR LES REMPARTS, 6 pièces, avec chambre de bain, cuisinière électrique, réfrigérateur fournis. $78.00 par mois. Libre 1er août. Téléphonez 4-7009 9 a.m. —1 p. m.
VIVOIR 2 chambres à coucher, cuisinedinette, salle de bain, $80.00 par mois. Manoir MONCEAUX, Parc Falaise, Sillery. TEL.: 7-1627.
MAISON SEULE, 3 pièces, cave, grenier, hangar, libre 1er août, très propre. S'adresser 42 Laplante, St-Louis Courville TEL.: MO-3-3974.
56 ST-JOACHIM. Logement 5 pièces plus chambre de bain, pas chauffé. TEL.: 3-6336.
SILLERY — Ave Maguire, très grand 8 pièces chauffé, $100 par mois, libre immédiatement. L. HUNT, TEL.: 5-7688.
PLUSIEURS LOGEMENTS à louer en ville et banlieue. L'AIDE AUX LOCATAIRES, 102 COTE D'ABRAHAM. 3-6997.
BEAUPORT, magnifique propriété, 40,000 pds superficie, beau site, avec grande maison, tout confort. Conviendrait également pour maison de repos pouponnière etc., loyer $130.00. TEL.: MO 3-4994.
GIFFARD 5 pièces, chauffé, prix $60. S'adresser Raymond Bélanger, notaire, 32 La Couronne. TEL.: 3-5352.
4 APPARTEMENTS, chauffé, eau chaude à l'année, chambre bain, douche. 24 St-Stanislas. 10 - 5 heures.
LOGEMENT 4 pièces plus chambre bain chauffé, eau chaude à l'année. 78 Turnbull. TEL.: 3-3680.
LOGEMENTS toutes grandeurs, commerce flat. Bureau du Logement Enr. 197 St-Vallier. TEL.: 2-7962.
PLUSIEURS logements, flats à louer. Mouvement Loc. Enr., 8 rue de l'EGLISE. TEL.: 3-3427.
LOGEMENTS à louer dans St-François d'Assise. 2-3527.
3 APPARTEMENS chambre bain meublés, chauffés, eau chaude. 470, 1ère Avenue Appt 5.
ST-PASCAL, 2 pièces, St-Frs d'Assise, 2 pièces, cuisine et chambre, entrée seule 5126 BENOIT XV.

LOGEMENT chauffé, à louer
4 pièces très modernes plus chambre de bain, loyer raisonnable, eau chaude pour saison froide, Haute-Ville, 26 rue Laval.
Information: 2-6484 Demandez M. Paul Therrien

108 LOGEMENTS DEMANDES

LOGEMENT demandé en ville et banlieue L'AIDE AUX PROPRIETAIRES, Enrg. 102 COTE D'ABRAHAM. 3-6997.
COUPLE recherche logement 3 pièces, plus ch. bain, cuisine meublée possible, préférence Belvédère, St-Sacrement. Paierait $40 à $50. Téléphoner 7-3939 de 7 heures p.m.
HAUTE-VILLE 4 pièces, chauffé, poêle et frigidaire si possible. TEL.: 2-2702. M. Girouard, asst-gérant magasin Zellers rue St-Joseph.
COMMERCE, flat, logements demandés dans la ville ou campagne. TEL.: 2-7962.
LOGEMENT demandé dans la ville, serait reconnaissant. TEL.: 2-3527.
LOGEMENT demandé 3 ou 4 appts chauffé, préférence Haute-Ville, St-Roch. 2 personnes. TEL.: 4-1908.

110 MACHINERIES A VENDRE

MOTEURS électriques 1-4 de force, aiguise patin, étau 4 pouces, sertisseur mécanique, serre-joints. TEL.: MO 3-4824.
TRACTEUR "ROTOTILLER" 1½ force, idéal pour culture potagère et fruitière. Prix d'occasion. TEL.: MO-3-4824.

121 MAISONS A VENDRE

RUE BOURBONNIERE, Sillery, maison neuve, 5 pièces, moderne, plus chambre bain, chauffage à l'huile, grand terrain. Prix $13,500. S'adresser 401 rue ARAGO TEL.: 2-3843.
ST-ALBERT LE GRAND 2 logements 5-6 pièces. Prix $7,500 acompte $3,500. J. TURMEL. 3-4567.
SILLERY — Lots maisons, Parc Falaise. EUGENE CHALIFOUR, construction, 1601 COTE GIGNAC. Tél.: 7-1627.
1218 AVE ROUSSEAU Sillery, maison à vendre. S'adr.: 1754 Blvd Laurier. TEL.: 7-2413.
MAISON moderne revenu $3,900 par année à vendre cause santé. Directement du propriétaire. TEL.: 7-1344.
PROPRIETE comprenant maison 9 pièces, épicerie, grand hangar. S'adresser Mme Emile Cadrin, St-Vallier, Station.
SITUEE à Sillery, 12 appartements 2 chambres de toilette, bain et douche, solarium, garage, salle de jeu, plancher de cave en terrazo, chauffage à l'huile, tuyauterie et réservoir à eau chaude en cuivre. Pierre des champs et brique. Téléphoner à 5-9612 entre 9.00 A.M. et 5.00 P.M.
ST-SACREMENT, maison neuve, 10 logements loués située, coin St-Cyrille et Adolphe Routhier. Condition $33,800.00 comptant. Pour renseignements, S'adresser au propriétaire à 3-6775 et 7-2869.
ST-PASCAL — Joli cottage neuf, 7 pièces modernes, chauffage huile. S'adr.: Raymond Jobin, 615 Champfleury, 2-3166.
2 MAISONS, confortables, 9 pièces, chauffage central, situées centre village Ancienne Lorette, divisée pour 2 logements, si désiré. Bas prix, règlement de succession. 128 ST-JACQUES, Ancienne Lorette. TEL.: 7-4721 — 7-5340.
ST-PASCAL maison neuve, 4 logements près terrain de jeux. TEL.: 4-6134.
RESIDENCE 7 pièces, garage, chauffage huile, terrain 90 x 90, prix raisonnable, conditions faciles, pour prompt acheteur cause mortalité. 2087 Bourbonnière. 7-4244.

A LEVIS
MAISON seule finie moderne, magnifique vue sur le fleuve, chauffage huile, foyer, garage. Bonnes conditions. S'adresser 12 J.-K. Laflamme. TEL.: Zone 5791.

Immeuble de la Couronne
CHARLESBOURG, Cottage $3,500.00, conditions, 11e Rue Charlesbourg, 6 pièces prix $6,500.00, bonnes conditions, 23e Rue 2 logements 5 pièces $2,500.00 comptant, balance prix de petit loyer. Rue de Guyenne, 2 logements, 4 pièces, très bien située. Seulement $1,500.00 comptant balance payable comme petit loyer. Avons plusieurs autres propriétés à prix réduit avec comptant raisonnable. Rendez-vous à notre bureau pour meilleure information 92 de la Couronne, Ch 12 TEL.: 2-8884 soir 4-9108 — MA 3-2047.

RAY. DE ROSA, INC.
AVE DES BRAVES: — Somptueuse résidence, commodités modernes, 2 garages chauffés, construction récente.
ST-CHARLES GARNIER: — 2 logements, chauffage à l'huile, garage. Prix $15,000. Conditions si désirées.
SILLERY: — Coin de rues, près de l'école, bungalow moderne neuf de 6 grandes pièces, garage, libre immédiatement.
CH. ST-LOUIS: — En face du parc des champs de bataille, maison seule avec très grand terrain, chauffage à l'huile.
ST-CYRILLE: — Près avenue des Braves, magnifique résidence 12 pièces, 2 salles de bain, chauffage à l'huile.
ST-SACREMENT: — 2 logements, 6 pièces, sous-sol terminé, chauffage à l'huile.
ST-CYRILLE: — Près Marguerite-Bourgeoys, plain-pied 6 pièces, garage, terrain en gazon, salle de jeux.
STE-CLAIRE D'ASSISE: — 2 logements de 5 et 4 pièces, très bonne construction, prix $7,500.00.
CONCIERGERIE: — Haute-Ville, quartier résidentiel, revenu annuel, $7,164.00, comptant $8,000, balance 4½%.
COMMERCES
GARAGE ET STATION DE SERVICE: — Situés jonction de quatre chemins route Québec-Sherbrooke, faisant la réparation et le débossage, outillage complet et moderne, comptant $3,000.00, balance payable $800.00 par année.
QUINCAILLERIE: — Haute-Ville, très bon poste, long bail, occasion pour personne sérieuse.
RAY. DE ROSA, INC.
QUEBEC-MONTREAL
130 rue St-Jean
5-5014 4-7606 5-7980

RUE EGLISE, Ste-Foy, 6 pièces, acompte $3,000. Balance comme loyer. W. LEGARE. TELS.: 7-1687 — 7-8025.
ST-ALBERT LE GRAND, 2 logements, 5 pièces, chauffés, plan provincial, acompte $4,000. TURMEL 3-4567.
PLAIN PIED rue Gouverneur, 6 pièces, chauffé, sous-sol, jeux acompte. $7,300. J. TURMEL. 3-4567.
ST-PASCAL, 2 beaux 6 pièces neufs, chauffage à l'huile. S'adresser 333 de la Vérandrye. TEL.: MO-3-6042.
N'ACHETEZ pas une propriété sans nous consulter, réelles occasions. — L. HUNT, 5-7688 — 7-2091.
ST-PASCAL, 2 logis 6 pièces neuf. Libre acheteur. S'adr.: 571 BARDY, après 6 hrs. 4-7231.
635—3e AVENUE, voisin Banque Dominion, magasin, très beau poste. Libre. Chauffé. TEL.: 3-8977 — 5-5427.
CHAUFFE, 60 pieds profondeur par 36, 2 grandes vitrines, possession immédiate, 88 Blvd Charest. 2-1939 — 3-5253.
MAGASIN à louer sur la rue St-Joseph centre d'affaire. S'adr. 287 St-Joseph. TEL.: 2-2458.
ST-PASCAL — Maison 4 logements neufs, Coin rues, près église, chauffage huile. 482 BARDY.
STE-CLAIRE D'ASSISE, 2 logements 5 pièces, non chauffé, conditions faciles. Raymond Bélanger, 32 Couronne. 3-5352.
NOUS AVONS 2 propriétés, 2 logements qui vous permet de vous faire un chez vous très confortable, avec un capital de $1,500.00. Balance payable au mois. Rendez-vous à notre bureau 92 de la COURONNE, Ch. 12. TEL.: 2-8884. Soir: 4-9108 — MA-3-2047.
AVE MURRAY, 18-20-22, 3 logements 6 pièces, chambre bain, très éclairés, chauffage huile, 2 garages, 3417, 1ère Avenue, Québec.
N'ACHETEZ pas une propriété sans nous consulter réelles occasions. — L. HUNT, 5-7688 — 7-2091.
PROPRIETE à vendre 444 rue St-Joseph, Lauzon. Information, s'adr. à M. Guay 9 St-Alexis, LAUZON.

122 MAISONS DEMANDEES

SERVICE aux ACHETEURS Enrg., vendra rapidement votre propriété. Roméo Brulotte, 74 St-Joseph. 4-8329.
VOULEZ-VOUS vendre votre maison ou commerce rapidement. Consultez WILFRID ROGER, 195, 4e Rue. 4-2542.
ON DEMANDE propriété et commerce en ville. J.-A. TURMEL 1445 D'ASSISE TEL.: 2-3060.
VOULEZ-VOUS vendre votre propriété ou commerce. Confiez-le O. LEROUX, 525, 3e Avenue. 4-3836.
MAISON DEMANDEE pour argent comptant. R. DE ROSA, 130 ST-JEAN. TEL.: 5-5914.
VOUS VOULEZ VENDRE votre propriété Service confidentiel. L. HUNT, TEL.: 5-7688 — 7-2091.
POUR LA VENTE de propriété, consultez C.-R. CANTIN, 464 St-Joseph. TEL.: 3-6910.

126 Maison de campagne à vendre

ST-ROMUALD, 4 pièces, habitable année, électricité, autobus, endroit idéal, vue sur fleuve. L. Jalbert, St-Romuald. 141-J.

128 MATERNITE

HOPITAL ST-PAUL, maternité privée, chambres convalescents, pouponnière, gardes-malades graduées, médecin au choix 24½ JOFFRE. 7-0238.
MATERNITE licenciée pour fille, discrétion avantage religieux, servante demandée. 10 D'ARTIGNY. TEL.: 2-1966.
HOPITAL MATERNITE LAROCHE, privée discrétion absolue, dames, demoiselles, 194 Blvd PIERRE-BERTRAND, Québec. TEL.: MU 3-4084.
HOPITAL LA MISERICORDE, éprouvé du feu, chambres privées, semi-privées, salle. Surveillance médicale permanente, médecin au choix. Infirmières diplômées. Confidentiel. Avantage religieux. Admission d'avance. MERE DIRECTRICE, 682 CHEMIN STE-FOY. TEL.: 7-4411.

132 OBJETS PERDUS

PERDU VENDREDI soir au Capitol, parapluie rouge. Retourner 1122 Demontigny. TEL.: 7-6760. Récompense.

133 ON DEMANDE A ACHETER

LOUIS ENRG, 28 St-Joseph. Achetons argenterie, bijouterie, diamants, habits, radios, valises, clavigraphes, kodak, lunettes d'approche, instruments musique. TEL.: 4-1431.

138 PENSION POUR ENFANTS

PRENDRAIS ENFANTS en pension, en campagne. S'adresser: 538 ST-VALLIER.

153 RADIO A LOUER

RADIOS — PICK-UP — louer semaine ou mois. Location de Radio Enr., 133 MAUFILS. TEL.: 3-6728.
RADIOS et Pick-Up, location à semaine ou au mois, chambre, maison privée, hôtel hôpitaux. 7-1720.

156 REMEDES

CONSTIPATION, bile, prenez pilules (Little Fairies), petite fées. Dépositaires W. Brunet Ltée, Livernois ou Pharmacies.

159 SERVANTES DEMANDEES

CUISINIERE générale demandée pour 2 personnes. Mrs. E. B. Staveley. 137 Ave Moncton. TEL.: 5-7340.
SERVANTE demandée, ouvrage général, bon salaire, position à l'année. S'adr. 31 St-Joseph.
CUISINIERE Générale, parlant l'anglais, couple âgé, petit appartement, gros lavage fait à l'extérieur. Dormira ici ou ailleurs. Références. 95½ Fraser soir de 7 à 9.
SERVANTE demandée, ouvrage général. Références. S'adresser jour 130 de la Couronne. 3-6053.
BONNE DEMANDEE pour ouvrage général, petite famille, dans Sillery, lavage en dehors, bon salaire, références exigées. S'adr.: 23 RUE L'EGLISE.
SERVANTE DEMANDEE, 25-30 ans, références exigées, bon chez-soi, expérience avec enfant. Salaire $50.00. TEL.: 3-0561.
SERVANTE demandée pour ouvrage général, lavage en dehors, bon salaire. TEL.: 7-8715.
BONNE, pas d'enfant, pas de gros lavage, libre le soir. TEL.: 5-6527, 70 CASOT.

162 TERRAINS A VENDRE

8 TERRAINS à concéder $25.00 par année. Rivière, étang. 16 DEUX-RIVIERES St-Pierre, Charlesbourg. MA-3-1871.
7 TERRAINS, 50 x 135 et 80 x 100 à vendre ou échanger pour automobile ou maison. TEL.: 7-8566.
STE-FOY, prix 10c à 15c le pied carré. W. LEGARE. TEL.: 7-1876 — 7-1687 — 7-8025.
ST-PASCAL: terrains, sites rue Baldwin et Vitré coin 26e Rue. 194 Maufils. TEL.: 5-7747 — 4-0966.
A LOUER, 110 x 880, autre terrain, pour enseigne lumineuse. S'adresser sur lieux 3417, 1ère Avenue, Québec.

167 TROUVE

JEUNE COUPLE demandé, voyage Old Orchard Beach, etc., machine convertible Ecrire Case 207, LE SOLEIL.

168 VOLAILLES

COUVOIR CERTIFIE de Baie St-Paul, Léon J. Perron, propriétaire, Baie St-Paul, Co. Charlevoix, P. Qué. A venddre cochets et poulettes de 4 semaines à 5 mois. Race Plymouth Rock Barrée et Hybride. Dindonneaux de 4 semaines. Poussins d'un jour.
TOUJOURS disponibles. Poulettes 3 semaines de Bray. Races au choix de l'expéditeur, lourdes 25.90; moyennes 34.90. Pour votre propre choix, demandez-nous les prix. Aussi d'un jour, poulettes, mâles. Agent — La Maison Langevin, 140 de la Couronne, tél.: 3-0619; D. Cadrin, St-Vallier; André Laroche, Laurier Stn; Elézar Bolduc, Vallée Ville.

169 YACHTS, CANOTS, MOTEURS

YACHT 30 pieds, à moteur, avec cabine à vendre. S'adresser M. Lorenzo Lachance, St-Laurent, I. Orléans.
CANOT de toile à vendre $50.00, 18 pieds longueur, parfaite condition. Pour voir TEL.: 4-7979.
CHALOUPE à voile, chaloupe de course, trailer. S'adresser 65 des Franciscains.

Lanceurs probables pour aujourd'hui

Ligue Américaine

Cleveland à Washinton — Jones (2-2) vs Porterfield (6-9); Détroit à New-York — Hoeft (0-3) vs McDonald (1-2); St-Louis à Boston — Pillette (6-6) vs Scarborough (1-4); Chicago à Philadelphie (soir) — Pierce (10-6) vs Byrd (5-8).

Ligue Nationale

Brooklyn à St-Louis (soir) — Erskine (8-2) vs Staley (12-6) ou Boyer (5-4); New-York à Cincinnati-Hearn (9-2) vs Raffensberger (10-6); Philadelphie à Chicago — Simmons (7-3) vs Lown (3-5).

La plus grande nation

Le plus grand Etat indépendant de l'Amérique du Sud, le Brésil, a 4,889 milles de côte.

• COMMERCE • PROFESSIONS • METIERS LE GUIDE DU SERVICE que vous DESIREZ chaque jour !

CHIRURGIENS-DENTISTES

Dr LEONCE LESSARD, chirurgien dentiste 571, 3e Avenue, Québec. TEL.: 4-3312.
Dr LUCIEN MASSE, chirurgien-dentiste, Edifice Talbot, 2e étage. 5½ ST-JOSEPH, Québec. TEL.: 4-4061.

Dr ALPHONSE DION
CHIRURGIEN-DENTISTE, 24 COTE DU PALAIS. TEL.: 2-2153.

MEDECINS-CHIRURGIENS

Dr CHARLES RINFRET, voies urinaires, petite chirurgie, maladies vénériennes. 5½ ST-JOSEPH TEL.: 4-4061.

HEMORROIDES VARICES
TRAITEMENT ambulatoire sur rendez-vous. JACQUES TREMBLAY, M. D., 52 DE OBLATS, Québec. TEL.: 7-2815.

SACS VIDES

NOUS ACHETONS
POCHES de toutes sortes, guenilles, crin, fer, métaux. QUEBEC SACKS SUPPLY, 100 Mgr Gauvreau. 3-4553.

LINGERIE GENERALE

ATTENTION SPECIALE
SEULEMENT pour marchands, jobbers et colporteurs. Gratis: Catalogue de prix défiant toutes compétitions dans habits, Trench-coats, chemises, pantalons, bas sous-vêtements. Marchandises en général de travail et de toilettes. Ainsi que marchandises pour dames et enfants. Adressez votre commande: à LA COMPAGNIE ASSH, INC., 30 RUE ST-JOSEPH, Québec P. Que.

CATALOGUE 1952 GRATIS
Magasin de lingerie usagée
DEMANDEZ catalogue vêtements, chaussures neufs et usagés d'automne, hiver, Gros et détails. 510 STE-THERESE, Québec.

MASSAGES

BAIN TURC, massage, vibrateur, lampe soleil, nouvelle masseuse. Ouvert jour et nuit. TEL.: 3-7088.

NETTOYEURS-TEINTURIERS

TEINTURERIE FRANÇAISE INC., pressage, nettoyage, teinture. Département pour commandes campagne. 1480 Canardière. TEL.: 4-4686.

SABLAGE DE PLANCHERS

SABLAGE, vernissage et cirage de planchers. Satisfaction garantie. E. Dufour 82 Côte Ste-Geneviève. TEL.: 2-4360.

LINGERIE GENERALE

SURPLUS GUERRE
GRATIS. Nouveau catalogue illustré, 32 pages remplies d'aubaines intéressantes. Linge civil et militaire, neuf ou usagé. Gros, détail. Magasin d'Occasions Générales, Enrg., 1105 ST-VALLIER, Québec.

MONTREAL JOBBING LTEE
DISTRIBUTEURS EN GROS, marchandises sèches. Attention spéciale, aux marchands, colporteurs, magasins généraux. Nous venons de recevoir notre stock de printemps au complet. Vous êtes cordialement invité à visiter les qualités de nos marchandises et surtout les bas prix. Demandez nouveau catalogue de printemps et d'été, envoyé gratis et vous constaterez par vous-mêmes, l'assortiment que nous vous offrons. MONTREAL JOBBING LTEE 21-23 rue ST-JOSEPH, Québec.

SALONS DE COIFFURE

SPECIAL $3.50 permanente CREME régulier $10.00. Cold Wave $20.00 pour $10.50. 60½ ST-JOSEPH, 5-9370.

SALON VANITE
COIFFURE pour tous genres. Mlle Annette CHAINE, propriétaire, 94 de la Couronne, Coin du Roi — 2-4100.

SALON LIDO
Coiffure tout genre. Permanente, teinture. Satisfaction assurée. 251 St-Joseph, Ch. 102 tél.: 5-9404.

IMMEUBLES A VENDRE

AVE DE BERNIERES — Magnifique localité, vue sur le fleuve, maison 11 pièces, plus 2 salles de bain. Possiblité 2 logements.
AVE CARTIER — Le plus important immeuble de l'avenue coin de rue, 4 magasins et 7 autres locataires. Chauffage central. Proposition d'avenir.
RUE DU MONUMENT — Giffard. Près du fleuve et du boul. d'Orléans, magnifique propriété, 8 pièces plus chambre de bain et garage. Terrain de pelouse.
AVE BELLEVUE — Magnifique propriété de 5 pièces, sur un plancher, possibilité 3 pièces supplémentaires au 2ème. Terrain de pelouse orné de rosiers, d'arbres et d'arbustes. Garage attenant.
RUE ST-LOUIS, près Château-Frontenac, maison 17 pièces, avec eau courante dans chaque chambre, 8 salles de bain en plus, rapporte bons revenus, stationnement à l'arrière, possession immédiate.
AVE JOFFRE — Près St-Cyrille, 5 logements, 1 grand avec 2 chambres de bain. Maison détachée, grand terrain.

Maison de campagne
CHATEAU D'EAU — Près école primaire et église, maison 6 pièces en parfaite condition, meublée si désiré, garage. Peut être habitée à l'année.
AUTRES — Lac St-Joseph - Cap-Rouge - Valcartier - Ste-Pétronille, I. O.

GEO. PAQUET
COURTIER EN IMMEUBLES & ASSURANCES GENERALES
57 COTE D'ABRAHAM
Tél.: 4-4221 — 2-8624

— SPORT —

De nouvelles embarcations envoyées aux rameurs canadiens à Helsinki

Helsinki, 14 -(PC)- Les rameurs canadiens étaient fous de joie hier après avoir appris qu'on avait l'intention de leur faire parvenir par avion de nouvelles embarcations fabriquées au Canada. Celles-ci arriveront assez tôt pour permettre aux athlètes canadiens de tenter leur chance aux Jeux Olympiques.

On sait que les rameurs canadiens étaient découragés et craignaient même ne pouvoir participer aux Olympiques après que le cargo transportant leurs canots eut été secoué par une violente tempête sur l'océan Atlantique Nord. Les canots furent virtuellement démolis au cours de la tempête.

Les rameurs canadiens ont appris la bonne nouvelle après un entraînement de deux heures qu'ils pratiquèrent grâce à des embarcations empruntées. Leur moral, va sans dire, n'en était que meilleur.

(A Toronto, Tom Allison a révélé que des embarcations pour quatre et huit rameurs seraient livrées par avion de Montréal cette semaine. Elles doivent arriver à Helsinki mardi.

(Un avion de transport des Royal Dutch Airlines, venant de New-York, fera un arrêt spécial à Montréal afin de prendre à son bord les canots fragiles construits spécialement à l'intention de l'équipe olympique canadienne.

(Ces embarcations, en premier, furent terminées trop tard pour être envoyées par océanique en Finlande, et on les remplaça par trois autres, soit celles endommagées lors de la tempête sur l'océan.

Paddy Cline, de Hamilton, instructeur de l'équipe des canots à quatre rameurs, a dit que si le bon moral d'un groupe peut signifier quelque chose, ses gars seront difficiles à battre.

"C'est une très bonne nouvelle", a-t-il dit, "et elle va changer du tout au tout l'attitude de nos rameurs. "De fait, cela pourrait les faire gagner".

Il semble maintenant et toutefois, que les rameurs canadiens, QUI N'AVAIENT AUCUNE EMBARCATION LA SEMAINE DERNIERE, en auront trop. On a appris hier que Harry Kaysmith, de Toronto, instructeur de l'équipe des canots à huit rameurs, a commandé deux embarcations à Stockholm au cours d'un voyage d'urgence. Elles doivent arriver aujourd'hui à Helsinki.

Kaysmith ordonna ces canots lorsqu'un constructeur maritime suédois lui annonça qu'il pouvait convertir deux embarcations européenes à la satisfaction des rameurs canadiens qui rament à tribord au lieu d'à bâbord.

Après s'être exercés avec les embarcations européennes, les rameurs canadiens admettent qu'ils devront s'entraîner fort sérieusement durant quatre ou cinq jours pour s'habituer de nouveau à leurs canots canadiens.

Les débris des premiers canots envoyés sont arrivés à Helsinki et on a pu en retirer que quelques avirons.

L'équipe olympique canadienne est maintenant presque au complet. Un deuxième groupe d'athlètes et de seconds est arrivé en avion samedi soir. Les cavaliers, actuellement en Angleterre, sont les seuls pas encore arrivés à Helsinki. Exception faites des rameurs, tous ont pris congé hier et la plupart ont fait une excursion en bâteau de deux heures autour de la ville.

L'équipe de ballon-panier a pratiqué samedi contre le Chili. Ce fut un exercice de 15 minutes qui se termina au compte de 25-25. Le club canadien doit jouer contre l'Italie dans un match de ronde préliminaire ce matin.

Cary Middlecoff est vainqueur

St-Paul, Minnesota, 14, (PA) Le Dr Cary Middlecoff, dentiste dont le passe-temps favori est le golf, a gagné le premier argent, soit la somme de $2,400, hier, en remportant les honneurs du tournoi de St-Paul. Il a joué une carte de 266 pour les 72 trous, soit 22 coups sous la normale, pour égaler le record du parcours.

En deuxième place, cinq coups derrière le vainqueur, on voit Sam Snead, qui joua 271. Snead a gagné $1,800. Henry Ransom, de St-Andrews, Illinois, en tête les deux premières journées, s'est classé troisième avec une carte de 272. Il a gagné $1,400.

Robert de Incenzo de Buenos Aires et Ski Riegel de Ardmore, Oklahoma, se sont classés sur un pied d'égalité en quatrième place avec 274. Ils ont gagné chacun $1,000. Riegel s'est rallié la dernière journée en jouant 64, huit sous la normale, pour le meilleur résultat de la journée.

Ted Kroll s'est classé sixième avec 275. Smiley Quick de Los Angeles, Jim Turnesa de Briarcliff, New-York, champion de la P.G.A., Ralph Blomquist, d'Eagle Rock, Californie et Milon Marusic, de Herkimer, New-York, se sont classés sur un pied d'égalité avec 277.

Deux victoires des Royaux

Springfield, Mass., 14, (PA) Les Royaux de Montréal, bons premiers dans le classement de la ligue Internationale de baseball depuis plusieurs semaines, ont hier battu à deux reprises leurs adversaires préférés, les Cubs de Springfield, aux comptes de 3-1 et 8-0.

Mal Mallette et Tom Lasorda, deux gauchers, ont été les lanceurs gagnants.

Montréal s'assura la victoire dans la première joute en comptant un point décisif à la septième manche pour ensuite en ajouter un troisième à la neuvième. Dans la seconde partie, trois points dans les deux premières manches et cinq autres à la sixième ont donné aux Royaux une seconde et encore plus facile victoire.

Mallette et LaSorda n'ont respectivement accordé que quatre et trois coups sûrs au Springfield qui a maintenant perdu huit de ses neuf dernières parties.

Montréal	000 001 101—3	10	0
Springfield	000 001 000—1	4	1

Mallette et Ronning; Besse, Ihde (9) et Chiti, Burbrink (7).

Deuxième partie

Montréal	120 005 0—8	13	0
Springfield	000 000 0—0	3	0

LaSorda et C. Thompson; Lary, Ihde (2), Jacobs (6) et Burbrink.

Plus de lettres pour les athlètes

Helsinki, 14 (PC). — Les membres de l'équipage olypique canadienne desirent plus de lettres du Canada.

Quelques athlètes, ici, reçoivent des lettres, mais la majorité ont peu de nouvelles du Canada.

Par contre, la plupart des lettres sont mal adressées. Elles arrivent simplement adressées avec le nom de l'athlète et, en-dessous, "Jeux Olympiques". Cela n'est pas suffisant.

L'adresse précise est: le nom de l'athlète, le sport auquel il participe, Village Kapyla, Helsinki.

Pour les femmes, l'adresse est Sairaanhoitajaopistp (correcte), Helsinki. Ce grand nom rempli de voyelles veut dire "Maison de repos."

La meilleure façon d'envoyer vos lettres est par avion. Cela prend cinq ou six jours. Par poste ordinaire, les lettres n'arrivent à Helsinki qu'après deux semaines ou plus.

Pat Fletcher de Saskatoon gagne le championnat canadien de golf

Winnipeg, 14 (PC) Pat Fletcher, gaillard de 190 livres de Saskatoon, a joué avec brio sur les pelouses samedi, en plus de frapper ses fers avec une force remarquable, pour gagner le championnat de l'Association des Golfeurs Professionnels du Canada avec un compte total de 210, soit trois coups sous la normale pour ce tournoi annuel de 54 trous.

C'était le premier titre important gagné par le golfeur de 36 ans né à Victoria, C. B.

Fletcher a dû résister à la brillante poussée du vétéran golfeur canadien-français Jules Huot avant de triompher par la faible marge d'un coup. Huot, professeur au club de golf Laval-sur-le-Lac, a joué 69 lors de sa dernière tournée pour finir avec un total de 211 coups.

La victoire de Fletcher lui a valu le premier prix de $350 dans le tournoi dont les bourses se chiffraient en tout à $1,550. Il a encore reçu quelque $80 en prix spéciaux.

La ronde décisive de Fletcher a été sa seconde, jouée au cours de la matinée de samedi après la première ronde jouée vendredi. Il a alors obtenu un compte de 69, soit deux coups sous la normale, pour rejoindre et devancer Gordon Brydson, le meneur après les premiers 18 trous de vendredi. Celui-ci, pour sa part, joua 72 samedi matin après son excellent 68 de vendredi. Dans l'après-midi samedi, Fletcher se contenta d'un 72 mais l'avance prise plus tôt fut suffisante pour lui assurer la victoire.

Brydson a terminé en troisième position avec un total de 212 et sur un pied d'égalité avec Lloyd Tucker, de Kitchener.

Frank Willey, d'Edmonton, a réussi le meilleur compte de tout le tournoi samedi après-midi, soit un 67, après deux premières tournées de 74. Il a alors réussi huit "birdies" et sept normales et a obtenu $200 en prix spéciaux en plus d'un autre $100 pour avoir fini en cinquième place avec un total de 215. Willey a été sensationnel sur les pelouses. Il a joué huit trous de suite en ne prenant qu'un coup roulé sur chaque velours, soit du septième au 14e trou.

Stan Horne, du Club Islemere de Montréal, a fini sixième avec un total de 216 pendant que le champion de l'an dernier et le favori du tournoi, Stan Leonard de Vancouver, devait se contenter de la septième position, ex-aequo avec Bob Gray de Toronto. Leonard et Gray ont tous deux obtenu des totaux de 217. Gray, après un compte de 78 lors de la première ronde, s'est rallié samedi et a joué 68 et 71.

Ernie Wakelam, du club Royal Ottawa, a remporté le championnat de la catégorie senior, soit celle des golfeurs âgés de 50 ans ou plus. Il a réussi un total de 147 pour 36 trous.

Jules Huot, pour avoir fini second, a gagné $200 plus $25 pour avoir réussi le coup deuxième plus près du drapeau sur le dernier trou. Horne, pour sa part, a gagné $75.

Stan Kolar, du club Ottawa Gatineau, a joué 71-76-71—218, soit le même total que Bill Kerr du club Beaconsfield de Montréal qui a joué des rondes de 73-73-72.

Rodolphe Huot, du club Royal Quebec, a fini loin derrière les meneurs avec un total de 225. Il a joué 79 lors de ses derniers 19 trous samedi après-midi. Jim Swarbrick, du club Marlborough de Montréal, a joué 151 pour les premiers 36 trous et 76 samedi après-midi.

Joutes de samedi dans le baseball

LIGUE PROVINCIALE

Granby	010 000 000— 1	6	2
Drummondville	202 000 00x— 4	7	0

Amodio et Paulukonis; Cozzi et Hackett.

St-Jean	000 100 002— 3	5	2
St-Hyacinthe	250 106 10x—15	21	2

B. Taylor, Mullaney (1), Betts (7) et DiLorenzo; Murray, Sosh et Loranger.

LIGUE NATIONALE

Brooklyn	001 114 122—12	22	1
Chicago	000 110 000— 2	7	1

Wade, Van Cuyk (6) et Walker; Minner, Leonard (6), Manville (8), Ramsdell (9) et Atwell, Pramesa (8).

New-York	001 001 210— 5	8	1
Cincinnati	010 000 002— 3	8	1

Lanier, Wilhelm (9) et Westrum; Church, Blackwell (9) et Seminick.

Philadelphie	010 000 010— 2	6	1
St-Louis	001 020 00x— 3	9	0

Meyer et Lopata; Brecheen, Yuhas (9) et D. Rice.

Boston	000 041 000— 5	7	1
Pittsburgh	100 000 100— 2	9	5

Bicgford et Cooper, Friend, Lapalme (5) et McCullough.

LIGUE AMERICAINE

St-Louis	031 000 000 00— 4	17	0
New-York	002 200 000 01— 5	13	1

(11 manches)
Overmire, Paige (4) et Courtney, Johnson (8) Reynolds et Berra.

Cleveland	001 002 020— 5	8	0
Philadelphie	000 000 001— 1	6	1

Lemon et Hegan; Zoldak, Newson (9) et Murray.

Détroit	001 200 001— 4	7	0
Boston	040 000 01x— 5	10	3

Wight et Swift; Hudson, Benton (9) et White.

Chicago	010 000 000— 1	7	1
Washington	000 020 00x— 2	3	2

Stobbs, Dorish (7) et Sheely, Lollar (7); Moreno et Keller.

LIGUE INTERNATIONALE

Rochester	020 000 002— 4	6	0
Buffalo	000 030 43x—10	15	1

Condrick, Grimian (7), Collum (8) et Bucha; Borowy et Erautt.

Ottawa	010 000 000— 1	3	2
Baltimore	000 300 00x— 3	3	1

Bishop, Murray (8) et Watlington; Peterson et Lakeman.

Syracuse	000 200 030— 5	7	0
Toronto	100 000 302— 6	10	0

Woop, Robinson (7), Eisenmann (9) et Hayworth; Hudson, Dobernic (8), Shore (8) et Anderson.

Montréal	200 001 000— 3	7	4
Springfield	000 002 11x— 4	8	1

Coleman, Podres (7), Hughes (8) et C. Thompson; Atkins, Carr (7), Lamanna (9) et Burbrink.

Art Larsen l'emporte contre Dick Savitt

Chicago, 14. (PA) — Art Larsen de San Leandro, Californie, a battu Richard Savitt d'Orange New-Jersey par 4-6, 6-4, 6-2, 6-4, hier, dans la finale du simple pour le championnat des Etats-Unis sur courts durs. Ce tournoi a été disputé au club River Forest Club, près de Chicago.

Pièces de rechange

Autos Usagés

Accessoires de tous genres

FORD SEDAN 1947, Plymouth sedan 1948, Plymouth Station Wagon 1941. 294, 3e AVENUE. TEL : 2-6339.

2 ACCESSOIRES AUTOMOBILES

A VENDRE, parties automobiles neuves, usagées. LUDGER FERLAND, 661, 1ère Avenue, 4-2920.

17 AUTOMOBILES DEMANDEES

ACHETONS AUTOS

POUR argent comptant de 1947 à 1951 Garage Larochelle, 275 2e Avenue. TEL 4-2191 - 3-3470.

PAUL MAHEUX
ACHETONS AUTO

POUR ARGENT comptant, 597 BOULEVARD CHAREST. Tél. 3-4167.

18 AUTOMOBILES A LOUER

CHARS NEUFS 1950 5$. par jour, $0.10 mille, assurances $20.000 et $40,000 gratuites. ROMPRE & FRERES Drive Yourself. 1272 MAGUIRE 7-8575.

MONTMORENCY drive yourself. Pour toutes informations. S'adresser à Paul Vermette, propriétaire. TEL : MO 3-5908.

STUDEBAKER sedan coupé 1948-1950, Oldsmobile sedan 1948-1949, Pontiac sedan 1949, Buick Convertible sedan 1947-48, Station Wagon Willys et Dodge, Plymouth sedan 1948, Chevrolet sedan 1948. Mercury Coach et Coupé 1948, Pontiac Panel et Pick-up, Camion 3 tonnes avec hoist. — PAUL MAHEUX, 597 BLVD CHAREST. TEL : 3-4167.

FORD SEDAN 1947 Plymouth sedan 1948, Plymouth Station Wagon 1941, 294, 3e AVENUE. TEL : 2-6339.

DIRECTEMENT propriétaire. Pontiac coach Luxe 1947-51, radio, chaufferette, conditions faciles. 80 ROYAL-ROUSSILLON

DODGE Station Wagon 1951, licence, parfait ordre, occasion. 183 La Couronne. TEL : 2-2683.

AUTO RENAULT, parfaite condition, moitié prix, aussi Hudson—maladie. TEL : soir 7-4182.

PACKARD sedan Clipper de Luxe, excellente condition; bons pneus, radio. Ameublement bureau, jour 4-4124 — 4-4291.

SPECIAL Skoda 1950 sedan, licence 52, chaufferette. $790.00. S'adresser à 4-3220 6-8 hrs, 3-6370 jour.

Tracteur T.D. 18 International.... $12000
Pelle à vapeur..... $2500
Buick 1947..... $1500
Le tout en parfait ordre. S'adr. : Auberges des 4 Chemins, Champigny, Québec. — Tél. : 7-7449

BARIL MOTORS SALES
75, 3ème Ave
LIMOILOU, QUE.
CHARS NEUFS ET USAGES
A PRIX RAISONNABLE
Ancienne place de VALLE AUTOMOBILE
TEL. : 4-6803

RENAULT 1950 avec chaufferette, 6 pneus, à sacrifier. 171½ ST-LUC. TEL.: 2-2159.

BEAU PONTIAC 1941, portes, bon moteur. $600.00 comptant. S'adresser le soir 85 PETIT-CHAMPLAIN.

FORD 1936 convertible, très propre. $250.00. 51 AVE BOISCLAIR.

CHEVROLET 51 en parfait ordre, 4 pneus neufs. S'adr. : 166 STE-MARGUERITE. 3-6770.

PONTIAC convertible 1951 état neuf, prix très raisonnable, conditions paiement faciles. 106 de la NORMANDIE.

NASH 1938, très propre à vendre immédiatement $375. Cause départ. TEL : 5-8364. 356, 14e RUE

FORD 1930, en parfait ordre. S'adresser 132 St-Mathias.

MONARCH Coupe Opera 1948, équipement complet, moteur, carrosserie parfaits d'une apparence sans égale. 90 TASCHEREAU.

LE PLUS GRAND CHOIX
D'AUTOS ET CAMIONS USAGES VENDUS
SPÉCIAUX
DE LA SEMAINE
FORD 2 tonnes, 1948..... $700.
G.M.C. Pick-up..... 1947
FORD Panel 1948, 49, 50
Conditions les plus faciles.
Ouvert le soir.
LAURENTIDE AUTOMOBILES
25 et 500 rue Dorchester
Tél.: 5-8181

A VENDRE

Tracteur INTERNATIONAL T-40 avec bull, ainsi que charrue à neige avec deux ailes de côté; contrôle automatique.
Chasse neige de marque SICARD avec moteur CUMMING à l'air 200 forces, en très bon état, comme neuf.
Pelle mécanique de marque BYERS ¾ de verge; en très bonne condition.
AUTOBUS de 12 à 40 passagers; toutes marques et modèles, prêts à livrer.
S'adresser à :
40, rue St-Henri, Lévis
Tél. : Zone 5-769
ou :
Ste-Marie de Beauce
Tél. : 88

AVIS
SIMARD AUTOMOBILE

A MAINTENANT qu'un seul terrain pour la vente de chars neufs et usagés, situé 1095½ Canardière. TEL.: 4-9895. Plus grand choix en ville

OCCASION RARE

AUX automobilistes. Pouvons disposer pour livraison immédiate, Dodge neufs, 8 passagers. Aussi Suburban Dodge neufs. Prix courants. Pour communiquer avec Ludovic Couturier, La Malbaie, P. Q. TEL.: 320.

HUDON AUTOMOBILE

VOUS TROUVEREZ autos de toute marque 1940 - 1952. A bas prix. 545 1ère Avenue. 4-9769

AUTO MODERNE LTEE
VERITABLE OCCASION

Remorqueuse Dodge, 3 tonnes, towing truck	$1,095
Packard, 6 cyl. sedan 1947	$1,390
Cadillac, 7 passagers 1939	$895
Dodge sedan, 1950, équi.	$850
Morris "10" sedan 1948	$650
Morris convertible 1951	$1,175
Morris Oxford 1949	$850
Morris Oxford 1950	$1,290

Jeep, Pick-Up et Station Wagon Willys neuve, pouvoir sur 4 roues. 25 de la Couronne. TEL.: 5-8188.

FORD 1938, à vendre, 936 PERE ALBANEL. TEL.: 7-9078.

FORD SEDAN 1937. S'adr.: 229A Ave Gauvin, Québec-Ouest.

DODGE 1941, coupé opera, chaufferette, en très bon ordre. 116 DE LA NORMANDIE. TEL.: 3-8487.

130 MOTOCYCLETTES

TRIUMPH Thuderbird, 650 C C) 1951, spring wheel, crash bar, sacs, 4,000 milles, aubaine. 26 St-Amable. 3-0660.

MOTOCYCLETTE DOT, à vendre, en parfait ordre. S'adresser André BLOUIN, 28, AVENUE PLANTE, QUEBEC-OUEST.

MOTOCYCLETTE James, 48 125 c.c. parfait ordre. TEL.: 3-0620, 69 ST-FRANCOIS.

MOTOCYCLETTES James 200 C.C. modèle 1952, vendre ou échanger. S'adresser 333, 15e Rue. TEL.: 3-0924.

Les Yankees protègent leur avance ; les Giants divisent à Cincinnati

(Par la Presse Canadienne)

Les Yankees de New-York ont réussi à maintenir leur avance de 3½ parties en tête du classement de la ligue Américaine hier lorsqu'ils ont triomphé à deux reprises des malheureux Tigers de Détroit aux comptes de 11-1 et 12-2. Ce fut une utile double victoire puisque les plus proches rivaux des champions du monde, les Indiens de Cleveland, ont aussi gagné deux parties, de même que les Red Sox de Boston qui semblent vouloir se rallier depuis quelque temps.

Par contre, les White Sox de Chicago ont divisé les honneurs de leur programme double contre les Athlétiques de Philadelphie.

A New-York, Vic Raschi s'est fait voler une partie sans point ni coup sûr à la huitième manche lorsque le receveur Joe Ginsberg frappa un circuit. Ce fut le seul coup sûr accordé par Raschi qui, par contre, ne fit face qu'à 29 frappeurs. C'était la 100e victoire, contre 40 défaites, de Raschi depuis qu'il lance dans les ligues majeures.

Joe Collins et Yogi Berra ont frappé des circuits pour les Yankees dans la première partie. Mickey Mantle, pour sa part, en frappa un dans chaque joute.

A Washington, le Cleveland a gagné deux parties chaudement disputées aux comptes de 1-0 et 2-1. Mike Garcia n'accorda que deux coups sûrs aux Sénateurs dans la première rencontre. C'était son 13e triomphe. Quelque 26,770 spectateurs, la plus grosse foule de la saison à Washington, ont assisté aux deux parties.

A Boston, les Red Sox ont compté trois points à la 10e manche de la première partie pour gagner 8-5 contre les Browns de St-Louis. La victoire fut coûteuse pour le Boston toutefois lorsque Vern Stephens se blessa au genou gauche lors d'une collision avec Dick Kryhoski, premier-but des Browns. Il ne pourra jouer avant au moins deux semaines. Les Red Sox ont aussi gagné la deuxième partie lorsque Maury McDermott limita les Browns à deux coups sûrs, pour blanchir le St-Louis et son rival Ned Garver au compte de 4-0.

A Philadelphie, le brillant lanceur gaucher Bobby Shantz a obtenu sa 15e victoire contre seulement trois échecs lorsque Gus Zernial a fait compter tous les points des Athlétiques avec deux puissants circuits. Shantz et Zernial ont blanchi les White Sox 6-0. Dans la seconde partie, Nelson Fox a frappé cinq coups sûrs et a mené le Chicago à un triomphe de 7-4.

Ligue Nationale

Pendant que les Phillies de Philadelphie et les Braves de Boston améliaraient quelque peu leur position dans le classement des clubs de la ligue Nationale de baseball, hier, en gagnant, tous deux, deux parties, les Giants de New-York et les Reds de Cincinnati se partageaient les honneurs de leur programme double à Cincinnati.

La partie entre les Cardinaux de St-Louis et les Dodgers de Brooklyn a été remise au 25 août à cause de la pluie et après que quelque 32,000 spectateurs eussent attendu pendant une heure et 42 minutes qu'elle soit continuée. Les Cards menaient 1-0 lorsque le jeu fut interrompu par la pluie dans la deuxième moitié de la première manche.

A Chicago, les Phillies ont gagné aux comptes de 7-3 et 9-2 respectivement. Willie Jones s'est signalé au bâton pour les vainqueurs en frappant deux doubles et son huitième circuit de la saison.

A Pittsburgh, les Braves de Charley Grimm ont gagné aux comptes de 4-2 et 2-1. Max Surkont a gagné la première joute et Virgil Jester la seconde. C'était la première victoire cette saison de celui-ci. Ralph Kiner a réussi son 15e circuit de la saison contre Surkont dans la première partie, soit à la neuvième manche.

A Cincinnati, les Red ont gagné la première 10-2 aidés par les circuits de Joe Adcock et Wally Westlake mais ils ont perdu la seconde 4-2 lorsque Davey Williams a frappé un triple bon pour deux points à la neuvième manche.

LIGUE AMERICAINE

Première partie						
Détroit	000	000	010—	1	1	1
New-York	005	203	01x—	11	18	1
Houtteman, Stuart (4) et Ginsberg; Raschi et Berra.						
Deuxième partie						
Détroit	010	000	001—	2	7	1
New-York	300	034	20x—	12	13	2
Newhouser, Littlefield (6) et Swift; Morgan, Sain (7) et Berra, Houk (9).						
Première partie						
St-Louis	003	002	000	5	8	1
Boston	001	100	030	8	11	1
(10 manches).						
Bearden, Holcombe (9) et Courtney; Trout, Brickner (8) et White.						
Deuxième partie						
St-Louis	000	000	000—	0	2	2
Boston	400	000	00x—	4	11	0
Garver et Moss; McDermott et White.						
Première partie						
Chicago	000	000	000—	0	7	1
Philadelphie	000	200	40x—	6	8	0
Kretlow, Judson (8) et Lollar; Shantz et Astroth.						
Deuxième partie						
Chicago	102	020	100—	7	18	1
Philadelphie	004	000	000—	4	9	1
Grisson et Sheely; Hooper, Wright (6), Fowler (8) et Murray.						
Première partie						
Cleveland	010	000	000—	1	4	0
Washington	000	000	000—	0	2	1
Garcia et Hegan; Marrero et Grasso, Keller (9).						
Deuxième partie						
Cleveland	000	000	020—	2	5	0
Washington	000	000	100—	1	6	2
Gromek, Harris (7) et Tebbetts; Gumpert, Ferrick (9) et Keller, Grasso (8).						

LIGUE NATIONALE

Philadelphie	120	102	100—	7	12	1
Klippstein (2), Schultz (6), Kelly (7), et Drews, Hansen (7); et Burgess; Hacker.						
Chicago	000	020	100—	3	11	1
Atwell.						
Deuxième partie						
Philadelphie	203	012	001—	9	10	2
Chicago	000	100	010—	2	10	1
Fox, Ridzik (3), Konstanty (8) et Lopata; Rush, Schultz (6), Kelly (8) et Pramesa.						
Première partie						
Boston	220	000	000—	4	4	0
Pittsburgh	000	000	002—	2	6	1
Surkont et Coper; Fisher, Friend (2), Lapalme (9) et Garagiola.						
Deuxième partie						
Boston	000	001	010—	2	7	0
Pittsburgh	000	000	100—	1	7	0
Jester et St-Claire; Main, Wilks (8) et McCullough, Garagiola (9).						
Première partie						
New-York	000	000	200—	2	6	3
Cincinnati	003	400	12x—	10	14	0
Kennedy, Spencer (4) et Westrum, Yvars (5); Perkowski et Seminick.						
Deuxième partie						
New-York	200	000	002—	4	9	1
Cincinnati	100	001	000—	2	12	0
Jansen, Wilhelm (9) et Westrum; Nuxhall et Rossi, Seminick (9).						

Autre victoire du Notre-Dame

Arvida (DNC). — Dans la ligue intercollégiale de baseball d'Arvida, vendredi le 11 juillet, le Notre-Dame a défait le St. Pats par 4 à 1. Par cette victoire le Notre-Dame a maintenant distancé les Adelphes de trois parties gagnées. Il occupe la tête du classement et il sera dur de l'en déloger.

Le lanceur de l'équipe gagnante afficha au monticule une belle tenue. En effet, Guy Brassard retira 11 hommes au bâton et ne donna que 2 buts sur balles. Guy Brassard est certainement l'étoile de son club. Avec lui le Notre-Dame, a gagné les cinq parties qu'il a jouées le début des activités de la ligue.

Le St. Pats ne s'est pas laissé vaincre si facilement. Jusqu'à la fin, les joueurs gardèrent leur bon entrain. Quant à William Barkovitch, il fit meilleure figure au monticule que la dernière fois. Vraiment, il fit tout en son pouvoir pour vaincre ses adversaires. Ce n'est que la deuxième fois qu'il monte au monticule. Lundi le 7 juillet, William Barkovitch ne retira aucun homme au bâton et donna trois buts sur balles; aujourd'hui, il a retiré 5 hommes au bâton, et n'a donné qu'un but sur balles. Comme on le sait, William ne joue qu'en remplacement de François Lavoie, qui devrait être de retour pour la prochaine partie.

Position des équipes

	P.J.	P.G.	P.P.	Moy.
Notre-Dame	5	5	0	1000
Adelphes	3	2	1	.666
St-Pats	4	1	3	.250
Technique	4	1	3	.250

La prochaine partie aura lieu ce soir, le 14 juillet, entre le Technique et les Adelphes.

Une représentation de danse classique

Il y a quelque temps, nous avons assisté au Memorial Hall de Kénogami à la représentation donnée par la Chorégraphie Classique.

Le spectacle ayant commencé avec un retard de 40 minutes, cela nous a donné la possibilité d'étudier le programme.

Nous avons appris que le beau ballet de l'Opéra Poncheilli s'est donné en même temps que La Vieille Horloge d'Anderson ce qui est difficile à concevoir vu que le numéro est un ballet de Faust ou plutôt le ballet de Faust de Gounod.

Sur le programme, l'organisatrice a annoncé La Poupée Valsante et Souvenir de Kreisler et pourtant tout le monde sait que Kreisler est un violoniste de réputation mondiale qui n'a fait qu'enregistrer ces deux morceaux et que le vrai compositeur du souvenir est Franz Drdla.

La Danse Rituelle du Feu est de Manuel de Falla et pas du tout de Elamor Breya. Des erreurs pareilles sont absolument inexcusables et le public est trompé par l'ignorance totale de l'organisatrice.

Tout de même on a espéré que ces défauts seraient corrigés par la danse elle-même.

Le premier numéro a été annoncé par un jeune homme comme étant la Valse de Delibes représentant la danse de Swanhilda ce qui est une erreur absolue de la part de la Chorégraphie Classique. Tant qu'à la Valse des Heures, on en a joué qu'un fragment et personne n'a expliqué la présence du temps qui n'a absolument rien de commun avec la Chorégraphie de J'Icconds, Valse de Chopin, annoncée Sylphides a été introduite comme l'histoire d'un jeune homme qui se rappelle la folie de sa jeunesse. Encore là, quelle ignorance. On sait bien que les Sylphides sont toujours présentées comme un ballet romantique, autrement nommé ballet en blanc, représentant les danses de fées au clair de lune dans une forêt. — La chorégraphie doit savoir qu'il faut suivre la structure de l'oeuvre, et alors le danseur qui accompagne la danseuse danse la Mazurka valse, pas de deux et la finale.

La finale Valse brillante a complètement perdu son éclat et il n'a rien sauvé dans le précédent. Les spectateurs n'ont rien compris de la chorégraphie de l'Envoi de Fleurs de Rossini et Rossini n'a jamais escompté d'être présenté avec Amarryllis laquelle est une oeuvre absolument indépendante. Toute la soirée a été remplie par la danse de nombreux groupes exécutant seulement deux ou trois mouvements.

Nous avons bien aimé les petits enfants, mais nous ne pouvons pas comprendre comment ils peuvent compléter les groupes des adultes. Est-ce que les petits ont de si grandes capacités ou bien sont-ce les grands qui en ont de si petites? Il est possible que les élèves aient été remplis de bonne volonté, mais ils étaient dérangés par les ordres venant de la coulisse et le public lui-même pouvait entendre ce qui se passait : une danseuse bien intentionnée, je n'en doute pas, comptait la mesure à demi voix et on l'entendait dans la salle, ce qui était fort disgracieux.

Nous avons été surpris par les petites danseuses de cinq à six ans qui déjà après quatre mois d'exercice ont dansé sur les pointes. Le ballet est un art très difficile qui exige de longues études avant d'atteindre la perfection et il ne faut pas compter les mois mais bien les années pour que l'équilibre soit parfait et les mouvements sûrs.

Nous avons remarqué que les jambes des danseuses dont les muscles ont manqué d'exercices étaient incapables d'atteindre la perfection des mouvements.

Nous aimerions voir sur les pointes les bonnes danseuses, qui ne se contentent pas seulement de trois mouvements mais qui peuvent fouetter, frapper, relever, échapper et exécuter aux pointes.

Nous devons aussi parler des danseurs qui accompagnaient les danseuses. Pour quelqu'un qui s'y connait, il sait que pour ce faire il faut être maître de ballet ce qui ne semble pas le cas des danseurs que nous avons vu évoluer, et qui ne sachant pas trop quoi faire dans cette danse imitaient les danseuses, ce qui avait l'air par trop efféminé.

La petite Sonia Jean a été remarquable et elle a su par son talent charmer l'auditoire et toutes les autres petites danseuses étaient bien gentilles. Malheureusement les grandes nous ont désappointé parce que nous attendions d'elles plus de perfection. Elles continuaient de danser même lorsque le disque était arrêté. Naturellement c'est le chorégraphie qui est responsable de cet état de chose et quand on se donne ce titre on doit aussi être en mesure de donner des spectacles de valeur.

Mlle Murray savez-vous ce que veut dire Chorégraphie Classique? Nous, nous connaissons seulement la bonne et la mauvaise. Laquelle avez-vous présenté le 21 juin?

Pour finir nous aimerions dire à toutes les petites et grandes danseuses que la danse est un art et sa pratique demande du temps et des sacrifices. Il faut étudier les mouvements, les pas, les sauts avant que l'on puisse monter sur les pointes des chaussons. Et seulement ainsi, l'élève et le professeur satisfaits des résultats obtenus de leurs efforts communs obtiendront la récompense qu'ils méritent. Le public est reconnaissant et applaudit les danseurs et danseuses lorsque le rideau tombe.

Un qui a assisté aux danses de Ballets des Torontois et Montréalais.

L. DUPONT (Kénogami)

Réouverture d'un terrain de jeux

Chicoutimi, (DNC) L'O.T.J. de notre ville a rouvert son terrain de jeux du parc Caron pour la période des vacances au cours de la semaine dernière. C'est déjà un succès d'affluence (en attendant plus), les garçons s'y présentant tous les jours au nombre de quelque 500. Par suite des travaux qui avaient été entrepris à l'automne et qui ne sont pas terminés, on ne peut encore recevoir les fillettes toute la journée; elles ont cependant leurs heures de bain de chaque jour; on espère aussi leur accorder les mêmes avantages qu'aux garçons dès cette semaine. En bref, on n'en est encore qu'à la réorganisation générale et tout porte à croire que la mise au point définitive ne saurait guère tarder.

Le personnel dirigeant de cette année est constitué comme suit: R. P. Lucien Lapierre, s.v., Frères Benoit Boucher et Joseph Labrecque, tous de la communauté de Saint-Vincent de Paul. Il va sans dire qu'il y a des spécialistes en sécurité à la piscine en tout temps.

Maintenant, voici l'horaire du bain pour les adultes: Hommes : — lundi, mardi, mercredi et jeudi: de 7 à 8 heures 30; femmes de 5 heures à 7;

Hommes vendredi 5 à 7 heures.
Hommes: samedi et dimanche 4 à 6 heures 30; femmes de 1 hre 30 à 4 heures.

Session intensive du Collège du Travail

Chicoutimi (DNC) On annonce une session intensive du Collège du Travail au diocèse. Elle se tiendra du 16 au 20 du courant, pour les membres des Syndicats Nationaux qui pourront y consacrer leurs loisirs à ce moment; et l'on s'attend à l'enregistrement d'au moins un représentant par syndicat.

Jusqu'ici, les cours suivants sont fixés: 1— Productivité (Maurice Lamontagne, prf. de Sciences Sociales à Laval); 2— Histoire de l'action politique (Gérard Pelletier, journaliste); 3—Signification de la grève (Jean-Paul Geoffroy, aviseur technique de la C.T.C.C.); 4— Le nouvel incide du coût de la vie (André Roy, journaliste); 5— Les droits de la gérance dans la convention collective (Me Marius Bergeron, aviseur technique de la C.T.C.C.); 6— Revue de l'année syndicale (Fernand Jolicoeur, directeur du service de l'éducation de la C.T.C.C.); 7— Forum et discussion libre sur l'organisation du Conseil Régional Sag. Lac Saint-Jean; 8— Une soirée consacrée à la présentation d'un film ouvrier; 9— Une récollection prêchée par M. l'abbé Philippe Bergeron, aumônier régional des Syndicats Nationaux.

La session ne s'ouvrira que le 16 au soir, afin de permettre à tous les participants de remplir leur devoir d'électeurs auparavant, et des dispositions seront prises pour leur permettre de connaitre les résultats de l'élection générale dans la soirée.

"LE FOYER DE LA VERSION FRANÇAISE"
Rialto Jusqu'à vendredi soir
Robert STACK — Diana BARRYMORE
"L'ESCADRILLE DES AIGLES"
("EAGLE SQUADRON")
Aussi
"Aux yeux du souvenir"
avec MICHELE MORGAN

LAURIER Auj. et Demain
Air climatisé
2 — Versions françaises — 2
Ray Milland - Barbara Stanwick
"CALIFORNIE TERRE PROMISE"
(en technicolor)
Aussi : Gladys George — Jean Beal dans
"MADAME X"
Service de coutellerie en argent, modèle exclusif "ARGYLE" fabriqué par Rogers.

IMPERIAL
Emouvant drame familial
"LA FAMILLE STODDARD"
("Adam had four sons")
avec
Ingrid Bergman, Warner Baxter, Susan Hayward
"LES DEPRAVES"
("So young, so bad")
avec
PAUL HENREID et CATHERINE MCLEOD

PRINCESSE
Grand film d'action :
"LE MASSACRE DE FORT APACHE"
avec
John WAYNE, Shirley TEMPLE, Henry FONDA
Comédie :
"PANIQUE A L'HOTEL"
("Room Service")
avec LES FRERES MARX

Scientifiquement rafraichi par REFRIGERATION
EMPIRE
JUSQU'A JEUDI SOIR
2 films captivants !
WARNER BROS. PRESENT
THE BIG TREES
TECHNICOLOR
STARRING KIRK DOUGLAS
EVE MILLER · PATRICE WYMORE
SCREEN PLAY BY JOHN TWIST & JAMES R WEBB · DIRECTED BY FELIX FEIST
Aussi : Thomas Gomez dans "THE HARLEM GLOBETROTTERS"

PIGALLE
COMMENÇANT DEMAIN
FERNANDEL
dans
Adhémar
OU LE JOUET DE LA FATALITÉ
EN PROGRAMME DOUBLE avec
une oeuvre grandiose
HARRY BAUR
dans
UN GRAND AMOUR DE BEETHOVEN
VERSION INTÉGRALE
avec JANY HOLT · ANNIE DUCAUX

M. Chs Therriault est élu président

Jonquière (DNC). — Vendredi soir, le 27 juin, a eu lieu la première assemblée des membres de l'Economie 57. Ont été élus au bureau de direction : MM. Charles Therriault, président; Gérard Tremblay, vice-président; Albert Simard, trésorier; Julien Huot, secrétaire. MM. Claude Demers, Gérard Gravel et Raymond Gauthier ont été élus conseillers.

Dans un avenir très rapproché sera formé un comité d'études afin de promouvoir le progrès de ce mouvement qui a pour but de fonder à même les économies de chacun une industrie à Jonquière.

L'Economie 57 a été fondée par l'Amicale St-Michel de Jonquière en vue de créer un fonds pour acquérer les biens ou propriétés dont tous les membres seraient propriétaires.

Bien arrosé

L'est du Bengale n'a pas besoin d'être irrigué pour avoir une riche moisson : il y tombe en moyenne 60 pouces de pluie.

Dans nos théâtres

Horaire des cinémas

CAPITOL : — Représentation continue de 1.00 à 11.00 hrs. Sujets courts à 1.00, 3.30, 6.00, 8.30 hrs. "Skirts Ahoy", en Technicolor (109 min.) : à 1.40, 4.10, 6.40, 9.15 hrs.

CINEMA DE PARIS : — La Femme Perdue : 12.20, 3.38, 6.38, 9.54 hrs. Pas si bête : 1.46, 5.04, 8.22 hrs. Actualités : 3.28 et 8.12 hrs.

CAMBRAI : — **Le Pénitencier de Colorado** : 2.00, 5.10, 8.24 hrs. Le medaillon fatal : 3.40, 6.35, 9.45 hrs. Nouvelles : 3.20, 8.05 hrs. Sortie à 11.20 hrs.

CLASSIC : — **La femme aux chimères** : 1.00, 3.10, 5.10, 7.15, 9.25 hrs. Avec les risques de l'air : 2.50, 5.00, 9.00 hrs. Flowers for Madam : 3.00, 7.00, 9.15 hrs. Fin à 11.20 hrs.

CARTIER : — Return of the Texan : 1.10, 4.30, 7.50 hrs. Nouvelles : 2.35, 6.00, 9.20 hrs. For Men Only : 2.50, 6.10, 9.30 hrs. Continuel tous les jours.

EMPIRE : — The Big Trees : 1.00, 3.55, 6.50, 9.50 hrs. Nouvelles : 2.25, 5.25, 8.20 hrs. The Harlem Globetrotters : 2.40, 5.35, 8.35 hrs.

IMPERIAL : — Continuel. **La famille Stoddard** : 1.00, 3.52, 6.44, 9.36 hrs. Sujets courts : 2.19, 5.11, 8.03 hrs. Les dépravés : 2.21, 5.13, 8.05 hrs.

LAIRET : — Nouvelles : 2.22, 5.28, 8.14 hrs. **The Great Missouri Raid** : 2.40, 5.36, 8.32 hrs. Excuse My Dust : 1.00, 3.56, 6.52, 9.48 hrs. Fin à 11.10 hrs.

LAURIER : — Madame X : 1.00, 4.00, 7.00, 10.00. Nouvelles : 2.05, 5.05, 8.05 hrs. **Californie Terre Promise** : 2.25, 5.25, 8.25 hrs. Fin : 11.05 hrs.

PIGALLE : — **Adhémar** : 12.05, 3.40, 6.55, 10.30 hrs. Un grand amour de Beethoven : 1.26, 5.01, 8.36 hrs. Actualités françaises: 3.30, 8.26 hrs. Fin à 11.51 hrs.

PRINCESSE : — Continuel. Sujets courts : 1.00, 4.22, 7.44 hrs. **Panique à l'hôtel** : 12.30, 4.45, 8.07 hrs. Le Massacre de Fort Apache : 2.37, 5.59, 9.21 hrs.

RIALTO : — Nouvelles et annonces : 1.20, 5.10, 9.05 hrs. Aux yeux du souvenir : 3.20, 7.10 hrs. L'Escadrille des Aigles : 1.33, 5.23, 9.18 hrs. Fin à 11.05 hrs.

SILLERY : — **Les Pionniers de la Western Union** : 8.15 hrs. Passion immortelle : 6.30, 9.30 hrs. Fin à 11.45 hrs.

VICTORIA : — C'étaient des hommes : 1.00, 4.00, 7.00, 10.00 hrs. Le feu rouge : 2.25, 5.35, 8.35 hrs. Continuel tous les jours de 1.00 à 11.30 hrs.

BIENVILLE : — **A Hollywood** (Abbott et Costello) : 6.30, 9.50 hrs. Nouvelles : 7.50 hrs. Le Pavillon Noir : 8.10 hrs.

CANADA : — Strangers in the Lighthouse : 7.00, 10.15 hrs. Sujets courts : 7.20 hrs. Trésor de la Sierra Madre : 8.10 hrs.

CINEMA DE LEVIS : — Plus de vacances pour le bon Dieu : 6.20, 9.30 hrs. Sujets courts : 7.50 hrs. La Rose blanche : 8.00 hrs.

ETCHEMIN : — Jenny, femme marquée : 7.30 hrs. Pacific Express : 8.50 hrs Fin : 10.50 hrs.

CARTIER
JUSQU'A JEUDI SOIR
2 bonnes attractions
Toutes les femmes verront..
FOR MEN ONLY
Paul Henreid
Aussi : Dale Robertson, Joanne Dru et Walter Brennan dans "RETURN OF THE TEXAN"

LAIRET
AUJOURD'HUI ET DEMAIN
2 films en Technicolor
M-G-M's TECHNICOLOR
TREAT WITH THAT HAPPY BEAT
Excuse My Dust
RED SKELTON · SALLY FORREST · MACDONALD CAREY
AUSSI
Wendell COREY · Macdonald CAREY · Ward BOND
THE GREAT MISSOURI RAID
COLOR BY Technicolor

AIR CLIMATISE
Théâtre SILLERY
AUJOURD'HUI ET MARDI
"PASSION IMMORTELLE"
(Song of Love)
avec Paul Henreid, Katharine Hepburn, Robt Walker
'Les Pionniers de la Western Union'

VICTORIA
Air climatisé
MARLON BRANDO
et Teresa Wright dans
"C'ETAIT DES HOMMES"
(The Men)
aussi George RAFT
t Virginia MAYO dans
"LE FEU ROUGE"
(Red Light)
Service DEAUVILLE

CAMBRAI
Programme double français
'SCOTT BRADY" dans
"LE PENITENCIER DE COLORADO"
("CANON CITY")
aussi
Margaret Lockwood
James Mason, Denis Price
"LE MEDAILLON FATAL"
("A place of ones own")
aussi nouvelles
jusqu'à jeudi

CLASSIC
JUSQU'A JEUDI
Kirk Douglas, Laureen Bacall
"LA FEMME AUX CHIMERES"
(Young man with a horn)
sujets courts
Service CHARMIAN

GARDÉ À L'AFFICHE JUSQU'À JEUDI SOIR
CONTINU DE 1h. à 11h. "SKIRTS AHOY" à 1h.40, 4h.10, 6h.40, 9h.15
COLOR BY TECHNICOLOR
MGM's gala MUSICAL salute to the waves
SKIRTS AHOY!
STARRING ESTHER WILLIAMS
JOAN EVANS · VIVIAN BLAINE
CAPITOL MATINÉE 40¢ SOIR 55¢ TAXE INCLUSE
UN THÉATRE FAMOUS-PLAYERS

CINEMA PARIS
A L'AFFICHE
Une situation dramatique bouleversante!
JEAN MURAT · ROGER DUCHESNE · JEAN GALLAND · RENÉE SAINT-CYR
dans
FEMME PERDUE
PROGRAMME DOUBLE
BOURVIL
dans
Pas si bête
SUZY CARRIER

Venez passer une agréable soirée au chic et ultra-moderne restaurant
"AUTOUR DU PUITS"
MAINTENANT RENOVE
situé à Ste-Monique Les Saules, sur la route nationale à 4 milles de Québec.
Spécialités : HOT CHICKEN — SPAGHETTI ITALIEN — ETC.
Tél. : 7-5702

EN 2e SEMAINE
Chez Emile
la jolie chanteuse et accordéoniste montréalaise.
JACQUELINE PAYETTE
GUY DIONNE et son trio
TOUJOURS SANS CHARGE MINIMUM • 2 SPECTACLES chaque soir 3 LE SAMEDI
RES. : 4-0091

CE SOIR ET DEMAIN
dernières chances de voir et entendre le seul, l'unique
à la porte ST-JEAN
Carlos RAMIREZ
POUR RES.: 3-2000

Depuis le 1er juillet 1952, l'IMPOT à la source est AUGMENTE de 20% sur le 1er juillet 1951.

Pendant que DUPLESSIS augmente les SALAIRES • Les amis de LAPALME augmentent les IMPOTS

Annonce rédigée et payée par l'organisation de l'UNION NATIONALE

MARISE DUCLAU et sa famille — Quel est le motif ? — Par McEvoy et Striebel

MANDRAKE, le magicien — Par Lee Falk et Phil. Davis

Sept survivants retirés des débris d'un appareil américain au Yukon

Edmonton, 14 (PC) — Des sauveteurs ont trouvé sept survivants de la chute d'un bombardier américain B-17, au Yukon, semedi. L'équipe de secours est descendue en parachute et a traité trois hommes souffrant de brûlures aux second et troisième degrés.

On ignore si l'appareil transportait d'autres personnes que celles retrouvées samedi matin.

L'avion a fait un atterrissage forcé à 20 milles au nord-est de Snag, à la frontière du Yukon et de l'Alaska. On croit que le B-17 a été repéré par un appareil du C.A.R.C., envoyé à sa recherche lorsqu'on constata que le bombardier n'était pas arrivé à l'heure convenue, à Whitehorse, Yukon, à 1,000 milles au nord d'Edmonton.

L'équipe américaine de sauvetage, venue de Northway, à environ 65 milles de l'endroit où l'appareil géant a atterri, est descendu en parachute à 11 h. 02 p.m., heure du Yukon (4 h. 02 h.a.e.). Un hélicoptère du C.A.R.C., mandé de Whitehorse, devait être rendu sur les lieux à 7 h. a.m., heure du Yukon (midi, h.a.e.).

Des porte-parole du C. A. R. C. avaient annoncé vendredi soir qu'on avait repéré le B-17. Ils ajoutaient alors qu'un avion de reconnaissance survolait la région et avait laissé tomber des sacs de couchage et des vivres.

Le bombardier, attaché à la 10e unité de sauvetage de l'Aviation américaine, à Elmendorf Field, Alaska, était lui-même à la recherche d'un bombardier "Mitchell" du C.A.R.C., disparu depuis 12 jours, avec un équipage de quatre hommes, alors qu'il volait de Mayo, Yukon, à Whitehorse.

—Les vols de

(Suite de la page 17)

fard. On croit qu'il s'agit là d'une vengeance d'élection.

TRISTE BESOGNE

Des maraudeurs ont déchiré les couvertures de toile de deux automobiles américaines afin de pouvoir pénétrer dans les véhicules et s'emparer du contenu. Un de ces méfaits a été commis dans la rue Mont-Carmel et l'autre sur la Place de l'Esplanade.

OFFENSE A LA MORALE

L'inspecteur Alexandre Rochette, de la brigade de la moralite, a dit qu'une enquête se poursuit sur des actes immoraux commis par des jeunes gens. Trois jeunes gens de St-Sauveur ont déjà été mis en état d'arrestation. Deux autres jeunes hommes du quartier St-Roch seront aussi appréhendés d'ici peu.

DEVANT LE RECORDER

Plusieurs des individus qui ont été arrêtés en fin de semaine ont été traduits devant S. H. le recorder Morin. Trois automobilistes arrêtés pour ivresse ont plaidé non coupables et leurs causes sont remises à huit jours. Un cautionnement de $400 est exigé de chacun d'eux. Une fille arrêtée pour ivresse a été condamnée à $40 d'amende ou à deux mois de prison.

"Les hommes ne m'intéressent pas," a dit la prévenue. "C'est un verre de bière qui me plait".

Plusieurs des inculpés ont été accusés d'ivresse. Des amendes de $40 et les frais ont été imposés à deux des prévenus.

Congrès de zouaves

Trois-Rivières, 14 (PC) Quelque deux cent cinquante zouaves, des différentes compagnies de la province, ont tenu leur congrès annuel aux Trois-Rivières, en fin de semaine.

La ville des Trois-Rivières a été choisi comme site de ce congrès à cause du centenaire de fondation du diocèse, du cinquantenaire de la compagnie No 2 (cathédrale) et des noces d'or de l'ancien commandant, le major Rodolphe Hamel. Ce dernier a reçu, hier, une médaille, attestant de ses longs états de service.

Un grand banquet a été offert, hier soir, à tous les officiers et zouaves de la province.

Service des signaux

St-Jean, I.O., 14 — Nuageux sud ouest, descendant 1.45 a.m. Ajana, 6.15 a.m. Frank J. Humphrey, hier 11.00 p.m. Gulfport, 11.10 a.m. Birchton, samedi 3.10 p.m. Shiercliffe Hall, 3.25 p.m. Judge Kenefick, 4.05 p.m. Ile aux Coudres, 4.15 p.m. E. A. B., 4.55 p.m. Keywest, 6.15 p.m. Comte Charlevoix, 6.25 p.m. St-Paul du Nord, 7.20 p.m. V. J., 8.25 p.m. St-Timothée, 2.40 p.m. Eaglescliffe Hall.

Ile aux Grues, 32 — Descendant hier 5.20 a.m. Sautauriski.

Cap Saumon, 82 — Montant hier 4.35 p.m. Donnacona No 3, 7.30 p.m. Amanda Transport, descendant hier 12.30 p.m. Ethel Tombs, 12.55 p.m. St-Louis, 1.30 p.m. R. A. McInnis, samedi 12.15 p.m. Raymond L., 12.50 p.m. Mont Royal, 1.00 p.m. J. A. Coulombe II, 1.20 p.m. Bagotville Transport, 2.20 p.m. Laurentide Trader.

Pointe Noire, 103 — Montant hier 10.30 a.m. John Chapman, 10.25 a.m. Françoise G., 9.30 a.m. Imperial Ottawa, 11.30 a.m. Ste-Jemma, 12.45 p.m. Struan, 2.00 p.m. Edee H., 5.10 p.m. Levisienne, 6.55 p.m. Hawk, samedi 6.30 a.m. St-Hilaire, midi Alys, 1.30 p.m. Bersimis, 2.30 p.m. J. N. McWatters, 3.20 p.m. North Cliffe Hall, 3.30 p.m. Sirena, 6.20 p.m. Sunvalley, 8.40 p.m. St-Jude, descendant hier 9.10 p.m. Bayshell, samedi 5.15 p.m. Reno L.

Baie Ste-Catherine — Arrivé descendant hier 3.05 a.m. Ivan C.

Rimouski, 155 — Parti montant hier 1.30 p.m. Plaurus, pour Québec, arrivé descendant hier 6.00 p.m. Blairdevon.

Mechins, 225 — Parti descendant hier 2.00 p.m. Irminggard.

Pointe au Père, 158 — Nuageux léger ouest, montant 3.50 a.m. R. A. McInnis, parti de Forestville, pour Québec, 4.00 a.m. Cintonia, 4.15 a.m. Domingo de la Rinaga Siekonk du Rimouski, 9.00 a.m. hier, 11.25 p.m. Trevanion, 11.35 p.m. Dingwall, 6.25 p.m. Wanderer, 9.45 p.m. John Lyras, 9.50 p.m. Bleuseal, pour Montréal, 4.30 p.m. Gaspedoc, descendant 1.15 a.m. Shelter Bay, 2.40 a.m. Campon Grande, hier 3.45 a.m. O. L. Mont Ste-Anne, 6.40 a.m. Beaverlake, 3.50 p.m. Mormacaya 5.50 p.m. Easton, 7.25 p.m. Eskimo, passe Ile Island 5.30 p.m. Itersum, 8.20 p.m. Riviere Portneuf, 2.50 p.m. Cairnavon, 4.30 p.m. Irvinglake, 3.40 p.m. Brant County, 1.10 p.m. Prins Frederik Mendrix, 2.20 p.m. Sacramento, 11.35 a.m. Luigi, 1.25 a.m. Sterncliffe Hall, samedi 6.05 p.m. Manchester Pioneer, 5.55 p.m. Minerva, 5.40 p.m. Armar, Bernhard Howaldt, 3.25 p.m. Lady Rodney, 4.40 p.m. Poseidon.

Matane, 202 — Arrivé descendant hier 11.00 a.m. Clayton.

Pointe Renommée, 330. — Montant 4.20 a.m. et 5.30 a.m. Vapeurs, hier 8.15 p.m. Annik, 8.55 p.m. Blue Cloud, 9.40 p.m. Poplarbranch, samedi 8.55 a.m. New Brundoc, descendant hier 6.00 p.m. Canadian Highlander, 11.45 a.m. Buccaner, 3.10 p.m. Steve Ahern, 1.45 p.m. Admiral Fraser, 8.30 a.m. Savoy 50 est du Cap Gaspé, pour Terre-Neuve, 8.40 a.m. Gibou, samedi 3.50 p.m. Anguslake.

Pointe Escuminac, 466. — Montant hier 1.00 p.m. Henrik Fisher, descendant hier midi Nors Land, 1.30 p.m. Norde Flence.

Baie Comeau, 195 — Parti montant hier 7.30 p.m. North Shore, arrivé, descendant 6.45 a.m. Shelter Bay.

Humber Mouth. — Parti montant hier 4.25 p.m. North Coaster.

Natashquan, 455. — Parti descendant hier 2.00 p.m. North Pioneer.

Godbout, 215. — Arrivé descendant hier 11.00 a.m. Walter B. Reynolds.

Shelter Bay, 272. — Parti montant 7.00 a.m. Ralph S. Misener, pour Montréal.

Ellis Bay, 333. — Arrivé descendant hier 1.20 p.m. Shirley G. Taylor.

Cap Rayy, 553. — Montant hier 9.00 a.m. Ocean Leader, 60 sud.

Nord Sydney, 575 — Montant 4.40 a.m. Emoinas of France 300 nord nord est, hier 11.30 a.m. Oluf Maersk 25 nord est pour Montréal samedi 11.50 a.m. Evasion 80 nord, pour Montréal, 2.15 p.m. Selma Thordon, passe St-Pierre pour Charlottetown.

Sydney, 595 — Parti montant hier 8.40 p.m. Eastree Grange, pour Montréal.

Flat Point, 593 — Descendant hier 9.30 a.m. Tergeste.

Pointe Amour, 678 — Brume épaisse léger sud ouest. Belle Isle, 739 — Montant 11.40 am Hendon Hall, hier 11.15 a.m. Brimanger 800 est, samedi 3.10 a.m. Prins Willem II 345 est, 7.35 a.m. Mica, descendant hier 2.35 a.m. Manchester Shipper, samedi 6.00 p.m. Wendover, 4.00 a.m. Cairnes. Brume épaisse ouest.

Cap Race, 835 — Brume épaisse léger nord est, montant hier 8.10 p.m. Blokovo, samedi 7.55 p.m. Corallos 160 est, 10.20 a.m. Acheo 140 sud ouest, descendant hier 10.30 a.m. Canberra 50 est, samedi 12.30 a.m. Beavercove.

MONTRÉAL A QUEBEC

Longue Pointe, 134 — Nuageux léger ouest, montant 3.30 a.m. Washington Times Herald, 5.40 am. George I. Eaton, 7.35 a.m. H.-H. Marshall, 9.05 a.m. Rose Helene, 3.40 a.m. Britamolene, 7.20 a.m. St-Lawrence.

Cap St-Michel, 125 — Nuageux sud, arrivé montant 7.55 a.m. Consol II et remorque, descendant 7.30 a.m. John J. Rammacher.

Sorel, 100 — Clair sud, arrivé montant 6.45 a.m. Ellen Hugo Stinnes, parti montant 8.25 a.m. V.G.C. Verchères, passe montant 9.50 a.m. Imperial Lachine, 8.45 a.m. Coastal Creek, 9.15 a.m. North Gaspé, 8.15 a.m. Norman P. Clement, parti descendant 8.25 a.m. A.C.D.

Trois-Rivieres, 68 — Clair calme, arrivé montant 8.10 a.m. Wma M., 6.50 a.m. St-Siméon 'C., 6.50 a.m. Rivière Ouelle, parti montant 8.05 a.m. V. G. C. Frontenac, passé montant 6.20 a.m. Southcliffe Hall, 9.15 a.m. Bagneborg.

Bastican, 51 — Nuageux ouest, montant 9.00 a.m. Gander Bay.

Grondines, 41 — Clair sud ouest, descendant 8.25 a.m. Imperial London.

St-Nicolas, 13 — Brumeux léger ouest.

Québec — Brumeux calme, ancré montant 2.30 a.m. Novaport, parti montant 12.30 a.m. North Gaspé, passé montant 3.35 a.m. Cellio, 8.50 a.m. Cap à la Branche, 9.25 a.m. Newbrundoc, 10.00 a.m. Donnacona No 3 arrive descendant 5.05 a.m. Tadoussac, parti descendant 5.05 a.m. Frank J. Humphrey, 8.05 a.m. Tadoussac.

HIER :

Arrivé montant 2.35 a.m. Bon Pasteur, 7.45 a.m. Canadian Challanger, 8.35 a.m. Frank J. Humphrey, 11.10 a.m. Granford, 10.30 a.m. Rivière Ouelle, 1.00 p.m. St-Joseph Transport, 8.15 p.m. St-Lawrence, 9.30 p.m. Robert McMichael, 10.55 p.m. North Gaspé, parti montant 7.55 a.m. J. A. Coulombe II, 8.05 a.m. L'Etoile de la Mer, 8.05 a.m. Bon Pasteur, 8.05 a.m. J. E. D., 8.10 a.m. A. H. L. Transport, 8.15 a.m. Rose Helene, 11.55 p.m. Canadian Challanger, 8.10 p.m. Rivière Ouelle, 8.50 p.m. St-Lawrence, 8.50 p.m. Imperial Lachine, arrivé descendant 3.45 a.m. Notre-Dame du Cap, 8.10 p.m. Mont Logan, parti descendant 5.50 a.m. R. R. McInnis.

Sameti — Arrivé montant 10.20 a.m. E. A. B., 8.00 p.m. Tadoussac, 9.05 p.m. R. A. Mc Innis, 9.30 Arosa Kulm, parti montant 10.10 a.m. Penetang, 6.15 p.m. Richelieu, 8.45 p.m. Notre-Dame des Neiges, 8.15 p.m. Tadoussac, 11.55 p.m. Arosa Kulm, arivé descendant 7.20 p.m. Bulkaril 7.55 p.m. Gérard Raymond, parti descendant 2.10 p.m. St-Louis, 6.30 p.m. Blairdevon, 6.35 p.m. St-Timothée, 7.15 p.m. Ste-Berthe, 9.10 p.m. Luigi, passé descendant 9.20 p.m. Mont St-Louis, passé montant 6.05 p.m. Lowland, 6.35 p.m. Petros Nomikos, 8.15 p.m. Bihac 8.25 p.m. Ellenau, 8.40 p.m. Gardenia.

Hier. — Passé montant 3.00 a.m. Irish Oak 7.10 a.m. William H. Daniels, 7.50 a.m. Edwin T. Douglass, 8.40 a.m. Ravnefjell, 9.50 a.m. Callisto, 8.05 p.m. Southcliffe Hall, 9.50 p.m. Sault au Mouton, passé descendant 2.40 a.m. Sautauriski, 8.55 a.m. Birghton, 9.05 a.m. Shelter Bay, 9.30 p.m. Gulfport.

OUEST DE MONTRÉAL

Sault Ste-Marie, 820 — Nuageux calme.

Port Colborne, 321 — Clair sud ouest, descendant 1.15 a.m. DAMIA.

Port Weller, 298 — Descendant 3.55 a.m. Blue River.

Galops, 99 — Clair sud ouest, descendant 3.50 a.m. Brampton, 5.00 a.m. Conistcliffe Hall.

Dickinson's, 72 — Clair calme, descendant hier 8.15 p.m. Cleopatra.

Cornwall, 62 — Clair calme.

Coteau, 33 — Nuageux ouest, descendant 8.10 a.m. Runan, 3.45 a.m. Frank Wilkinson.

Cascades, 21 — Clair sud ouest.

Lachine, 3 — Clair sud ouest, descendant 1.20 a.m. John J. Rammacher, 2.25 a.m. Frankcliffe Hall, 9.00 a.m. John A. France.

DERNIERE HEURE

St-Jean 10, 14 — Montant 8.10 a.m. Donnacona No 3, 9.10 a.m. Gaspedoc, 9.10 a.m. Bayshell, 9.15 a.m. Wanderer, 9.20 a.m. John Lyras, 10.10 a.m. J.-A. Coulombe 111, 10.20 a.m. North Shore, descendant 9.00 a.m. Tadoussac.

Cap Saumon, 82 — Nuageux sud ouest, montant 12.40 a.m., 2.30 a.m., 4.20 a.m. Barges, minuit 5.50 a.m., 6.05 a.m. 7.00 a.m. Vapeurs.

Pointe Noire, 103 — Brumeux nord ouest, montant 1.05 a.m. Fleurus, 8.00 a.m. Cap Chat, descendant 8.00 a.m. Fleurus.

Pointe au Père, 158 — Montant 8.15 a.m. Seekonk, 8.00 a.m. Poplarbranch 80 est, pour Montréal, 8.45 a.m. Oluf Maersk 100 est, dû 5.00 p.m., pour Montréal, 9.20 a.m. Mica 65 est, dû 3.00 p.m. pour Montréal, 9.15 a.m. Corallo 200 est, dû 6.00 a.m., pour Montréal, 9.25 a.m. Annik 43 est, dû 3.00 p.m pour Montréal.

Riviere à la Martre, 263 — Nuageux calme.

Cap Madeleine, 299 — Nuageux sud.

Pointe Renommée, 330 — Nuageux sud, montant 6.45 a.m. Empress of France 200 est nord est, 9.00 a.m. Siram.

Pointe Escuminac, 466 — Nuageux sud ouest.

Sept Isles, 285 — Parti montant 7.40 a.m. North Coaster, 6.30 a.m. London pour Tadoussac.

Harrington, 565 — Arrivé descendant 8.00 a.m. North Pioneer.

Pointe des Monts, 220 — Brumeux calme, descendant 8.30 a.m. M. V. Orléans.

Pointe de l'Ouest, 332 — Nuageux sud est.

Pointe de l'Est, 444 — Brumeux calme.

Cap Say, 553 — Brumeux sud est.

Pointe Tupper, 581 — Nuageux calme.

North Sydney, 575 — Montant 8.00 a.m. Mars 35 nord est, pour Sydney.

Belle Isle, 739 — Montant hier 12.20 p.m. Midhurst 370 est, 12.30 p.m. Prins Mauritz, 425 est, 5.00 p.m. Prins Willem II descendant midi hier. Empress of Canada, 1.15 p.m. New-York City, 3.05 p.m. Ceneton.

Amélioration du réseau téléphonique

Alma (DNC) La Compagnie du Téléphone Saguenay-Québec achève présentement d'enlever poteaux et fils de téléphone sur une grande partie de la rue St-Joseph, en particulier devant le parc de l'église. Ce sera une belle amélioration pour ce coin de la ville.

Trois heures accordées à chaque travailleur

Me François Drouin, président général des élections de la province de Québec, a dit aujourd'hui que chaque travailleur qui a droit de vote, a droit à au moins trois heures de congé sans déduction de salaire pour aller voter lors des élections de mercredi.

La loi électorale du Québec dit que chaque employeur doit le jour de votation, donner à chaque électeur à son emploi au moins trois heures, en plus du temps alloué pour le repas du mid[illegible] déduction de salaire ou autre peine.

[illegible] que aux compagnies de chemins de fer, à l'exception des employés chargés de la circulation de trains et auxquels ce temps ne peut être accordé sans nuire au service.

Toute personne qui controvient à cette loi est passible d'une amende de $100 à $500 ainsi que d'un emprisonnement de 15 jours à 12 mois.

Le port de Toronto sera mieux aménagé

Toronto, 14 (PC) — Des plans ont été élaborés pour la transformation éventuelle du port de Toronto, de façon à ce que 30 ou 40 océaniques puissent y accoster en même temps. Les nouvelles gares maritimes, selon les renseignements obtenus, seraient construites pour satisfaire aux besoins qui résulteront de la canalisation éventuelle du Saint-Laurent.

Tempête funeste

Tokio, 14 (PA) — Le nombre de ceux qui ont péri dans la violente tempête de pluie qui a balayé l'ouest du Japon, vendredi s'est élevé à 75. Les autorités disent que 84 personnes sont portées manquantes.

La tempête, la pire subie depuis 40 ans, a frappé la partie sud-ouest de Honshu.

Collision aérienne

Londres, 14 (Reuters) Deux avions à jet de combat "Vampire" se sont heurtés samedi à faible altitude, au-dessus d'une base de l'Aviation royale britannique de l'Est de l'Angleterre, et se sont écrasés en flammes. Les pilotes ont tous deux perdu la vie.

Le pape quitte Rome

Cité du Vatican, 14. (PC) Le Pape quittera Rome, tôt cette semaine, pour sa résidence d'été de Castel Gandolfo. Il y poursuivra quand même ses audiences quotidiennes.

Une surprise !

Columbus, Ohio, 14. (PA) Un bébé de 75 livres est né, sa mère se porte très bien; elle est nulle autre que "Snookie", une hippopotame du jardin zoologique de Columbus. Elle pèse une tonne.

ST-DENIS

Décès

Recemment est décédé à l'âge de 72 ans, Mlle Alice Garon. Son service et sa sépulture eurent lieu au milieu d'un grand nombre de parents et d'amis.

Funérailles de M. Louis Huot

De nombreux citoyens, parmi lesquels on voyait des citoyens en vue, des hommes d'affaires et un grand nombre d'amis de la famille, ont assisté aux imposantes funérailles qui ont été faites à Louis Huot, entrepreneur-menuisier, époux de dame Antoinette Desbiens, autrefois de Chicoutimi, décédé le 4 juillet, à l'âge de 59 ans et 9 mois.

La cérémonie religieuse a été célébrée en l'église de la paroisse St-Vincent de Paul et elle a donné lieu à une touchante manifestation. Le R. Père Gaston Pontbriand, s. v., a fait la levée du corps et a aussi chanté le service, assisté des RR. PP. Raymond Boutet, s. v., et P.-Emile Blais, s. v.

Au départ de la résidence funéraire, Arthur Cloutier & Fils, 252, rue d'Aiguillon, le deuil était conduit par le fils adoptif du défunt: M. Jean-Pierre Desbiens; son gendre: M. Clément Langlais; son petit-fils: Claude Langlais; son frère: M. Joseph Huot, de Québec; ses beaux-frères: MM. Eugène Saillant et Roland Desbiens.

Dans le défilé, on voyait: MM. L.-P. Lortie, Damase Racine, Henry McGough, Marcel Martel, Noel Lapierre, J.-P. Verret, Roger Carmicheal, Albert Paquet, A. Yarns, P.-C. Gaulin, J.-P. St-Hilaire, Henri Bernier, Paul Martel, J.-N. Boiduc, Victor Gingras, Gérard Turcotte, Pierre Carette, J.-A. Breton, Adj. Huot, Omer Garant, Paul Portier, J.-P. Jourdans, Emile Trottier, Alexandre Saniacon, Marcel Langlois, Louis Fleury, Eudore Darveau et plusieurs autres.

L'inhumation a eu lieu au cimetière Belmont. La direction des funérailles avait été confiée à la maison Arthur Cloutier & Fils.

Funérailles de M. M. Lapointe

D'imposantes obsèques ont été faites, récemment, à la mémoire de M. Maurice Lapointe, fils de feu Georges Lapointe et de feu dame Marie-Aimée Gagnon, décédé le 7 juillet, à l'âge de 43 ans. Son service a été chanté en l'église de N.-D. de Grâce.

Le convoi funèbre s'ébranla des salons mortuaires de la cie Hubert Moisan pour ensuite s'acheminer vers l'église paroissiale où la cérémonie fut des plus imposantes. La levée du corps a été présidée par M. l'abbé J. Falardeau, curé, tandis que M. l'abbé Laurent Lacourslère a chanté le service.

Le deuil était conduit par ses frères, MM. Eugène, Henri, Lucien, André et René Lapointe; ses soeurs: la R.S. Marie-Aimée (Thérèse), du couvent de St-Malachie, Mlle Marie-Claire Lapointe; ses belles-soeurs, Mmes Lucien Lapointe (Claire Emond), Henri Lapointe (Armandine Lachance), Eugène Lapointe (Emilia Marte); son beau-frère, M. John Peachy; ses tantes et oncles: la R.S. St-Albert-de-Gaspé, MM. et Mmes L.-T. Desjardins, R. Gagnon, M.-L. Gagnon, M. et Mme Henri Simon, ainsi que plusieurs neveux, nièces, cousins et cousines.

A la suite des membres de la famille on remarquait: MM. M. Guérard, Robert Marois, G. Nadeau, R. Leclerc, Gaston Dorval, ainsi que plusieurs autres.

M. Hubert Moisan, de la cie Hubert Moisan, dirigeait les funérailles.

Funérailles de M. G. Pouliot

De nombreux citoyens ont assisté, récemment, aux imposantes funérailles de Mme Gaudios Pouliot, née Alma Goupil, épouse en premières noces de feu Joseph Fecteau et en secondes noces de M. Gaudios Pouliot, décédée, le 20 juin, à l'âge de 62 ans.

Dans les rangs du défilé et à l'église, on voyait des citoyens en vue, des hommes d'affaires, des représentants de la Brigade des incendies, ainsi que les parents et amis de la famille en deuil.

En l'église de la paroisse St-Vincent de Paul, la cérémonie religieuse a été imposante. Le R.P. Gaston Pontbriand, s.v.p., a fait la levée du corps et le R.P. Pouliot c.s.c., beau-fils de la défunte, a chanté le service assisté des RR. PP. Raymond Boutet, s.v.p., et P.E. Poulin, s.v.p.

Dans l'imposant défilé, à la suite du corbillard que précédait un landau de fleurs, le deuil était conduit par les proches de la défunte: M. Gaudios Pouliot; ses fils: MM. Gérard, Maurice, Charles-Henri et Paul Fecteau; MM. Emile, Ernest R. J.-A. Pouliot, C.S.C., Arthur, Léo et Paul Pouliot; ses gendres: MM Jacques Samson, L. Thibault, Ernest Roy, M. Goupil, Lauréat Belanger, Maurice Martineau, Lucien Roy et Dona Roy; ses petits-fils: Guy Fecteau, Claude Fecteau, François Pouliot, Dominique Poulin, Yvon Pouliot, Michel Thibault, Marcel Thibault et Camille Bélanger; ses frères: MM. Joseph Goupil et Alphonse Goupil; ses beaux-frères: MM. Adélard Bonneau, Ludger Pouliot, Alfred Pouliot, Léonard Pouliot, Eugène Pouliot, Alphonse Pouliot, Albert Pouliot, Lauréat Pouliot, Emile Belanger, Emile Bolduc, Adélard Bolduc; ses cousins: MM. Léopold Bélanger, Adalbert Bélanger, Jos. Belanger, Aimé Dagnault, Fernand Dagnault, Paul Dagnault, Philippe Bonneau, Paul Boutet, Maurice Vézina, M. Lafrance; ses neveux: MM. Antoine Pouliot, Maurice Pouliot, Lionel Pouliot, Edgar Pouliot, Lucien Pouliot, Albert Tremblay, Antonio Tremblay, le R. F. Raymond, Mariste.

On voyait aussi : MM. Edgard Wagner, chef adjoint de la Brigade des incendies, MM. Eudore Côté, M. Martineau, Th. Giguère, A. Goupil, Jos. Goupil, M. Desprès, M. Paquet, W. Rancourt, Jos. Lafrance, J.-L. Lachance, Guy Boucher, L. Garneau, J.-B. Dumas, R. Turnel, A. Lamonde, M. Pageau, S. Moisan, D. Lortie, G.-H. Pouliot, G. Plamondon, A.-R. Plante, G. Amyot, J.-P. Turgeon, S. Saillant, A. Racette, J.-P. Boutin, C.-E. Mercier, C. Falardeau, L. Hearn, E. Cadorette, Ed. Pouliot, P. Bertrand, J.-A.-D. Cantin, J.-M. Cantin, A. Poulion, Jos. Martel, L. Boutet, Paul-H. Lavoie, Roger Lavoie, L.-Y. Pouliot, J.-P. Breton, Alb. Forgues, P.-H. Bruvere, H. Dubé, G. Dubé, P. Turgeon, R. Bond, R. Faucher, J.-La Boutet, L.-O. Saillant.

L'inhumation a eu lieu au cimetière Belmont. M. Roger Cloutier, de la maison Arthur Cloutier & Fils, dirigeait les funérailles.

Funérailles de M. A. Gagné

Ste-Hénédine, (Spéciale) Un bel hommage a été rendu, récemment, en l'église de Ste-Hénédine, à la mémoire de M. Anthime Gagné, décédé le 9 juin dernier à l'âge de 78 ans et 6 mois, après une courte maladie.

Le défunt laisse dans le deuil son épouse, née Marie Rancourt; ses fils: le R.P. Norbert, des Ecoles Chrétiennes de la Maison Provinciale, à Ste-Foy, Joseph, et Roméo, de Ste-Hénédine, et Louis-Philippe, de Ste-Foy; ses filles: Mme Eugène Roy (Laura), de Berlin, N.-H., Mme Joseph Bédard (Rose-Anna), de St-Lambert, Mme Emile Mercier (Marie-Anna), de Ste-Hénédine; ses gendres: MM. Laurent Carbonneau, de Ste-Marguerite, Eugène Roy, Jos. Bédard, et Emile Mercier; ses belles-filles: Mmes Jos. Gagné, Roméo Gagné et Louis-Philippe Gagné.

Le défunt était le beau-frère de M. Clovis Gagné, de Ste-Agathe, de Mme Léonard Bolly, de St-Coeur de Marie, et de M. Louis Rancourt, de Missoula, Montana. Il comptait aussi plusieurs petits-enfants, neveux et nièces.

Un cortège se forma à la maison mortuaire pour escorter la dépouille mortelle jusqu'à l'église, où d'imposantes funérailles lui ont été faites, au milieu d'une assistance considérable de parents et d'amis.

M. Jean-Baptiste Beaudoin, maire de la paroisse, et Joseph Carrier précédaient le défilé, avec la croix, suivis des porteurs: MM. Louis et Odilon Marceau, Joseph et Eugène Larivière, Edmond Naud et Arthur Duquette.

A la suite du cercueil, marchaient les fils et filles du défunt, ses gendres, ses petits-enfants, un groupe de Frères des Ecoles Chrétiennes et un nombre considérable de parents.

La levée du corps fut faite par M. l'abbé Omer Lapointe, curé de la paroisse. Le service fut chanté par M. le curé assisté de MM. les abbés Adrien Ouellet et Gérard Cloutier comme diacre et sous-diacre. On remarquait au sanctuaire et dans l'assistance plusieurs Frères des Ecoles Chrétiennes, de la Maison Provinciale de Ste-Foy, de L'Institut St-Jean-Bosco et de l'Ecole du Sacré-Coeur de Québec.

La Chorale Paroissiale et un groupe de petits chanteurs du Collège de Ste-Marie de Beauce interprétèrent une messe grégorienne et quelques chants de circonstance.

Outre la nombreuse assistance de la paroisse et des paroisses environnantes il convient de mentionner: M. et Mme Eugène Roy, M. et Mme Roland Roy et Mlle Thérèse Roy, de Biddeford, Maine, M. et Mme Louis Gagné, M. et Mme Arthur Vachon, de Montréal; MM. Lorenzo, Leandre et Marcel Carbonneau, de Drummondville; M. et Mme Jean-Paul Richard, de Québec; M. et Mme Gérard Gagné, de St-Romuald; M. et Mme Frs. Brousseau, de Ste-Agathe; M. Clovis Gagné et M. et Mme Stanislas Gagné.

La Collecte fut faite par MM. Eloi Lariviere et Alphonse Cloutier.

L'inhumation eut lieu au cimetière paroissial.

20 survivants recueillis au Brésil

Rio-de-Janeiro, Brésil, 14. (Reuters) Un dragueur de mines a recueilli 20 survivants du DC-3 brésilien qui s'est écrasé dans la mer à environ 37 milles de Salvador dans la nuit de vendredi à samedi. Cinq personnes ont péri et trois ont été porté manquantes. Un enfant, huit femmes, sept hommes et quatre hommes d'équipage figuraient parmi les survivants. D'après les dernières nouvelles, il y avait à bord 26 passagers et 5 hommes d'équipage.

Les Etats-Unis devraient accorder plus d'aide

Rugby, Angleterre, 14 (PA) M. Emanuel Shinwell, ancien ministre de la Défense britannique, a déclaré samedi dernier que la Grande-Bretagne devrait exiger beaucoup plus d'aide militaire des Etats-Unis. Il prétend que d'autres pays de l'ouest devraient aussi obtenir d'autres armes des Etats-Unis. Cet ex-ministre est d'avis que la France, la Belgiquqe, la Hollande et d'autres alliés occidentaux se "laissent trainer les pieds" et que la Grande-Bretagne est obligée de porter un fardeau trop lourd.

Affaissement causé par la faim

Un jeune homme de 20 ans, André Lachance, de St-Damien de Bellechasse, s'est affaissé hier à la Gare centrale d'autobus. Il a raconté aux membres de la brigade de secours qu'il était venu à Québec pour se chercher du travail et qu'il n'avait rien trouvé. Il n'avait pas mangé depuis trois jours. Le capitaine Doyle et le pompier Egan, de la Brigade de Secours, ont été appelés à la Gare d'autobus hier après-midi, vers cinq heures moins quart : un jeune homme venait de s'affaisser au milieu de la foule des voyageurs, à demi mort de faim. André Lachance a été transporté à l'Hôtel-Dieu de Québec, où il est sous observation.

Cour Advertisers Exchange Inc. 1952

CERTIFICAT DE COMPETENCE....

Le Diplôme de Pharmacien est non seulement un CERTIFICAT DE COMPETENCE mais une GARANTIE que vos prescriptions seront preparees avec soin, par une personne qualifiee.
Un laboratoire moderne permet à nos pharmaciens de vous faire profiter de ce service professionnel.
Confiez-nous vos prescriptions.
Signalez
5-8141
un messager passera les chercher
pharmacie BRUNET
139 RUE ST-JOSEPH
Prescriptions des Pharmacies Dubé maintenant préparées par nous.

LOCATION DE MACHINES A ECRIRE
Gérald Martineau
93 St-Pierre Tél.: 5-5158

EXAMEN de la VUE
Paul LAMBERT, O. D.
optométriste
Pour rendez-vous :
tél.: 4-3561. LOC. 245
Bureau au Syndicat de Québec Ltée

MACHINERIE
A VENDRE OU A LOUER
Toute reconditionnée, en très bon état
1 tracteur D 7 Caterpillar
3 tracteurs D 8 Caterpillar
1 Grader Austin—Western 1951
1 Grader Allis-Chalmers 1951
1 camion White 4 tonnes
1 marteau McKiernan - B. 2.
Très bonne occasion pour entrepreneurs
8 heures a.m. — Tél.: 7-2574 — 6 heures p.m.
7 heures p.m. — Tél.: 3-2162 — 9 heures p.m.

ÉLECTEURS ÉLECTRICES
Avec le crayon qui vous est fourni, faites votre croix (x) dans un des petits carrés à droite du bulletin —
Public par le Président général des Elections

ARGENT A PRETER
Constructeurs et propriétaires
$1,000. ou plus
à prêter sur hypothèque
Disponible immédiatement
SERVICE FINANCE CO.
313 St-Joseph, Tél.: 3-8109

DE RETOUR

RAYMOND DE ROSA
PRESIDENT de RAY DE ROSA INC.
se fait un plaisir d'annoncer à sa nombreuse clientèle qu'il est maintenant de retour à son bureau après une absence prolongée.

DENTISTES
LAFOREST & LACHANCE
76 ST-JOSEPH — QUEBEC
(En face du magasin Pollack)

LAISSONS DUPLESSIS CONTINUER SON OEUVRE
Annonce rédigée et payée par l'Organisation Union Nationale

MOTEURS A GAZOLINE REFROIDIS A L'AIR
SERVICE COMPLET DE PIECES DE RECHANGE
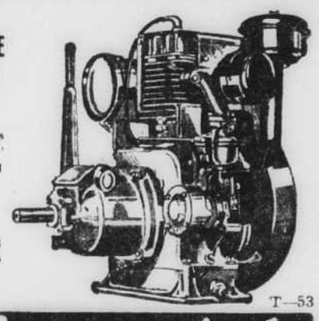
Nous avons en stock tous les modèles de moteurs "Wisconsin" dans les capacités de 3 à 31 C.V.
Ces moteurs refroidis à l'air sont universellement connus
Nous avons le service complet de pièces de rechange sur tous les modèles.
Informations sur demande.
T—53
RENÉ TALBOT LTÉE
205 RUE ST-PAUL, QUÉBEC TEL. 2-3914

Depuis le 1er juillet 1952, l'IMPOT à la source est AUGMENTE de 20% sur le 1er juillet 1951.
Pendant que DUPLESSIS augmente les SALAIRES
Les amis de LAPALME augmentent les IMPÔTS
Annonce rédigée et payée par l'organisation de l'UNION NATIONALE

$5.00 CE COUPON VAUT DOLLARS $5.00
si appliqué à l'achat de l'un ou l'autre de ces appareils
MARDI ET MERCREDI SEULEMENT
Ne tardez pas, Venez – Ecrivez ou téléphonez immédiatement à 4-4644
TOUTE NEUVE ! POLISSEUSE DE PLANCHERS A DEUX BROSSES
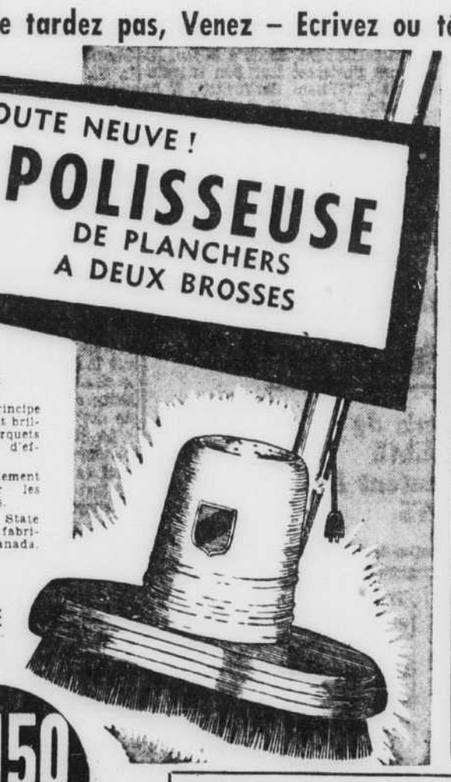
Notez ces particularités
• Nouveau principe exclusif. Fait briller les parquets avec moins d'efforts.
• Poids également reparti sur les deux brosses.
• Créée pour State Vacuum et fabriquée au Canada.
GARANTIE POUR TOUTE UNE ANNEE
$24.50
VOYEZ
C'est sensationnel
C'est différent
C'est peu coûteux

BALAYEUSE ELECTRIQUE NU-VAC
TOUTE NEUVE
PAS DE SAC A POUSSIERE A VIDER
Complète avec accessoires
$19.50
GARANTIE D'UN AN
STATE VACUUM STORES Ltd.
32 rue de la Chapelle — Québec
Tél.: 4-4644 Soir: 2-2186
• Trois-Rivières, Tél.: 1254M • Chicoutimi Tél.: 4-5431 • Drummondville, Tél.: 5423
• La Tuque, Tél.: 1047-s-2 (S) • Shawinigan-Falls, Tél.: 4705 (après 5 h. Tél.: 7-8488)

Lorsque nous faisons notre

VENTE D'ÉTÉ

C'est une "vraie vente" !

Commençant

DEMAIN MATIN à 9h.30

pour se continuer jusqu'à samedi

LOT DE BLOUSES
en crêpe pour fillettes de 1 à 3 ans. Valeur 1.69 ..... **$1.00**

CHEMISES SPORT
pour garçonnets de 2 à 7 ans. Valeur de 1.95 ..... **$1.00**

HABITS DE SOLEIL
pour fillettes ou garçonnets de 2 à 6 ans. Valeur jusqu'à 1.95 ..... **$1.00**

LOT DE PYJAMAS
en crêpon avec 2 pantalons, pour bébés de 1 à 3 ans, aussi pyjamas en broadcloth pour garçonnets ou fillettes 4 à 6 ans. Valeur 2.59 **$1.50**

HABITS DE JEU
(2 morceaux) en bon coton imprimé. Garçonnets 3 à 7 ans. Valeur $2.95 **$1.50**

HABITS EN BROADCLOTH
ou piqué pour garçonnets 2 à 6x ans.
Valeur jusqu'à 3.50 ..... **2.00**
Valeur jusqu'à 4.95 ..... **3.00**

Tout notre stock de

ROBES D'ÉTÉ

broadcloth, voile, organdi, piqué, picolay, pour fillettes de 2 à 12 ans.

Valeur jusqu'à 2.95 ..... **1.50**
Valeur jusqu'à 3.95 ..... **2.00**
Valeur jusqu'à 4.95 ..... **3.00**
Valeur jusqu'à 6.95 ..... **4.00**

ROBES SOLEIL
avec boléro séparé. Fillettes : 7 à 12 ans.
Valeur 2.95 ..... **2.00**
Valeur 3.95 ..... **3.00**

Lot de

COSTUMES EN PLAID
tout laine, pour fillettes.
Grandeur 4 à 6x — Valeur 11.95 ..... **8.00**
Grandeur 7 à 12 — Valeur 17.95 ..... **12.00**

TOUS NOS MANTEAUX DE FILLETTES
de 2 à 12 ans. Balance de nos belles lignes du printemps, ainsi que nos paletots pour garçonnets de 2 à 4 ans ..... **½ PRIX**

COSTUMES DE BAIN
pour fillettes. Très bonne fabrication.
Valeur jusqu'à 3.95 — **2.00**
Valeur jusqu'à 4.95 — **3.00**
Valeur jusqu'à 6.95 — **4.00**

MANTEAUX COURTS
(Shorties) en beau velours cordé américain pour fillettes de 7 à 10 ans. Valeur 14.95 ..... **$8.00**

Nous avons aussi plusieurs autres spéciaux non mentionnés dans cette annonce.

OVERALLS
en crêpon pour enfants de 2 à 6 ans. Valeur 1.95 **1.00**

Lot de
JUPES PAYSANNES
pour fillettes.
Grs : 4 à 6x ans. Val. 1.50 ..... **1.00**
Grs : 8 à 12 ans. Val. 2.95 ..... **2.00**

J.M. Blanchette

73 rue Saint-Jean

Commençant

DEMAIN MATIN à 9h.30

pour se continuer également jusqu'à samedi

25 douz. de
CHEMISES SPORT
M. C. et quelques M. L. Pour garçons, grs : 6 à 16 ans.
Valeur jusqu'à 2.50, pour
$1.00

DESIGNED & TAILORED by Prince Clothes

200 paires de
PANTALONS LONGS
CONFECTION "PRINCE CLOTHES"
Belle qualité. Pour garçons. Grs : 6 à 16 ans.
Valeur 9.00, pour **$6.00**

CHEMISES SPORT
M. L. plaid écossais. Pour garçons. Grs : 6 à 16 ans.
Valeur jusqu'à 3.25, pour
$1.75

50 PANTALONS "Boxer" ou "boddy". Drill halcé. Pour garçons. Grs : 6 à 12 ans. Valeur 3.00 et 3.50, pour **$2.00**

200 GILETS COTON ou mèche m. c. Marque Penmans. Pour garçons : 8 à 16 ans. Valeur 2.00, pour **$1.00**

BAS DE COTON et nylon. Pour garçons. Grs : 8 à 10½. Régulier 1.00, pour ..... **.60**

100 PANTALONS pour jeune homme, tailles : 29 à 32. Gabardine beige, brun, bleu et vert. Confection "Prince Clothes".
Valeur 12.50, pour **$8.00**
Valeur 16.95, pour **$11.00**

75 CHEMISES SPORT pour jeune homme. Grs : S.M.L. Marque Drayton. Valeur 7.00, pour **$3.00**

100 GILETS en jersey coton pour jeune homme. Marque Harvey Wood m.c. Valeur 3.25, pour **$1.50**

TOUS NOS VESTONS SPORT

DESIGNED & TAILORED by Prince Clothes

pour garçons et jeunes hommes et toutes marchandises d'été réduits à **25%**

Lucien Gauvin

106 rue Saint-Jean

COSTUMES DE BAIN
Lastex pour jeune homme. Tailles : 28 à 34. Valeur 5.00, pour **$3.00**
Pour garçon : 6 à 18 ans. Val. 3.00, pr **$2.00**

S. V. P. pas de commandes par malle ni par téléphone. Aucun échange, toute vente sera finale.

Deux victoires des Braves aux dépens du Trois-Rivières

Les avironneurs du Lac Sergent en avant lors des régates inaugurales

Les porte-couleurs de l'Association Nautique de l'endroit totalisent 76 points pour s'assurer d'une confortable avance — Succès de ces premières régates 1952 pour la conquête du trophée "Fédération" — Le Lac Beauport obtient 33 points, le Lac St-Joseph 2 et le Lac Sept-Iles 1 — Classement de tous les concurrents.

(Par Edmond Piché)

La performance extraordinaire des avironneurs du Lac Sergent leur a valu haut la main les honneurs des régates inaugurales, cette année, de la Fédération Nautique de Québec avec le formidable pointage de 76. Leurs rivaux les plus menaçants du Lac Beauport s'en tirent avec 33 points ceux des Lacs St-Joseph et Sept-Iles avec 2 et 1 points, respectivement, la lutte entre les quatre associations ne pouvant être plus inégale.

Il sied de souligner sans plus tarder que les vainqueurs étaient chez eux lorsque s'y déroula hier après-midi, la 43ème régate annuelle de l'Association Nautique du Lac Sergent et que dans les quinze courses au programme le Lac Beauport figure honorablement, tandis que le Lac St-Joseph n'obtint que deux troisième rang et le Lac Sept-Iles un. Dans le cas des Sept-Ilois, leur première aventure dans une régate de la Fédération les excuse de leur piètre tenue car ils ne participèrent qu'à des épreuves de calibre senior.

Classement individuel

Les honneurs reviennent donc en majeure partie, au Lac Sergent dans le classement pour le trophée "Fédération" Individuellement, les avironneurs du commodore Cyrille-E. Tremblay dominent encore chez les seniors des deux sexes, deux porte-couleurs du Lac Beauport ayant accaparé des troisième et quatrième places. Une première position pour garçon junior échoit au Lac Beauport et les trois autres au Lac Sergent. Trois filles juniors du Lac Sergent se classent en avant d'une avironneuse du Lac Beauport.

Les officiels

Les premières régates de 1952 qui étaient sous le contrôle de la Fédération Nautique de Québec dont le commodore est Robert Goulet, se sont déroulées en présence de centaines de spectateurs. Le succès en fut assuré grâce au concours bénévole des arbitres Robert Monast et Maurice Paquet, des juges Leo Monaghan, Victor Dussault, Marie-Albert Bourget, Raoul Lafrance, Armand Blouin, Jean St-Jacques et le Dr Maurice Turcot, tous officiels des différentes associations de la Fédération, ainsi que l'annonceur Pierre Tremblay. Mlle Gaby Laliberté eut la patience de compiler les résultats de ces régates Dan Ryan, sr, commodore de la Canadian Canoe Association, était également de la partie. Quant à la température, elle ne pouvait être plus propice à la tenue des multiples épreuves. Dans la soirée, au chalet de l'Association Nautique du Lac Sergent, eut lieu la présentation des trophées et des diverses récompenses, événement fashionable qui fut précédé d'un coquetel et d'un succulent buffet.

Voici les résultats détaillés :

TROPHEE A.-F. MERCIER, SENIOR

1er : Guy Blanger (Lac Sergent) 19
2ème : Guy Goulet (Lac Sergent) 13
3ème : Alex. Alain (Lac Beauport) 11
4ème : T. Dennie (Lac Beauport) 10

TROPHEE MASOIR ST-CASTIN, DAME S.

1ère : T. Joli-Coeur (Lac Sergent) 12
2ème : Louise Goulet (Lac Sergent) 11
3ème : L. Simpson (Lac Sergent) 10

TROPHEE A.-F. MERCIER, JUNIOR

1er : G. Bedard (Lac Beauport) 16
2ème : Gilles Bedard (Lac Sergent) 13
3ème : R. Pacaud (Lac Sergent) 12
4ème : H. Brunet (Lac Beauport) 9

TROPHEE DR W. BRUNET, FILLE JUNIOR

1ère : D. Nadeau (Lac Sergent) 15
2ème : P. Lafrance (Lac Sergent) 11
3ème : F. Gosselin (Lac Sergent) 8
4ème : C. Bedard (Lac Beauport) 7

Première course : Quatre avirons garçons et filles juniors (3/16 de milles). Coupe J.-M. Phelan (libre).
Paulette Lafrance, Denise Nadeau, Gilles Bedard, Yvan Goulet; 2—Claudette Bedard, Lyse Bedard, Gérard Bédard et Henri Brunet; 3—Francine Gosselin, Charlotte Gauthier, Raymond Pacaud, Jacques Gauthier (Lac Sergent).

Deuxième course : Un aviron dames seniors (3/16 de mille). Trophée Memorial Benoit Gosselin (Lac Sergent). Trophée François Pilote (Libre).
1—Mlle Thérèse Joli-Coeur (Lac Sergent); 2—Mlle Louise Simpson (Lac Sergent); 3—Mlle Louise Vandry (Lac St-Joseph).

Troisième course : Un aviron messieurs seniors (3/8 de mille). Coupe Goldie (Lac Sergent), Coupe Louis-Philippe Gingras (Libre).
1—Guy Bélanger (Lac Sergent); 2—Alexandre Alain (Lac Beauport); 3—Tom Dennie (Lac Beauport).

Quatrième course : Canots de Guerre Juniors, garçons et filles (3/16 de mille). Contremandée.

Cinquième course : Deux avirons dames et messieurs seniors (3/16 de mille). Trophée Robert Goulet (Lac Sergent). Coupe Wall (Libre).
1—Louise Goulet et Guy Belanger (Lac Sergent); 2—Louise Simpson et Guy Goulet (Lac Sergent); 3—Francine Côté et Denis Jobin (Lac Beauport).

Sixième course : Un aviron filles juniors (3/16 de mille). Trophée Réginald Trepanier (Lac Sergent). Trophée Écussons Laurentides (Libre).
1—Denise Nadeau (Lac Sergent); 2—Francine Gosselin (Lac Sergent); 3—Claudette Bedard (Lac Beauport).

Septième course : Quatre avirons garçons juniors (1/4 de mille). Trophée Maxime Belanger (Lac Sergent). Coupe F.-J. Wall (libre).
1—René Paquet, Gérard Bédard, Henri Brunet et Jean Poitras (Lac Beauport); 2—Raymond Pacaud, Yvan Goulet, Gilles Bédard et Pierre Gosselin (Lac Sergent); 3—Bert Cashman, Pierre Dussault, André Cimon et Georges Dussault (Lac St-Joseph).

Huitième course : Deux avirons messieurs seniors (3/8 de mille). Coupe Jean-Marie Landry (Lac Sergent); Coupe Jean-Marie Landry (Libre).
1—Guy Goulet et Guy Bélanger (Lac Sergent); 2—Alexandre Alain et Tom Dennie (Lac Beauport); 3—Claude Brunet et Tom Monaghan (Lac Beauport).

Neuvième course : Deux avirons dames seniors (3/16 de mille). Coupe madame Paul Racine (Lac Sergent); Trophée Albert Lachance (libre).
1—Louise Goulet et Thérèse Joli-Coeur (Lac Sergent); 2—Louise Simpson et Marie-Paule Gauthier (Lac Sergent); 3—Liliane Génois et Paul Génois (Lac Sept-Isles); 4—Marie Côté et Claudette Poitras (Lac Beauport).

Dixième course : Un aviron garçon juniors (1/4 de mille); Coupe Raoul Lafrance (Lac Sergent); Coupe Henri Bélanger (Libre).
1—Gérard Bédard (Lac Beauport); 2—Gilles Bédard (Sergent); 3—Raymond Pacaud (Lac Sergent).

Onzième course : Canots de guerre seniors (3/8 de mille).
Coupe Loic Trudel (libre). Contremandée.

Douzième course : Deux avirons garçons et filles juniors (3/16 de mille). Coupe Martel (Lac Sergent); Coupe Pierre Borne (libre).
1—Paulette Lafrance et Gilles Bédard (Lac Sergent); 2—Denise Nadeau et Raymond Pacaud (Lac Sergent); 3—Lise Bédard et Gerard Bédard (Lac Beauport).

Treizième course : Quatre avirons messieurs seniors (3/8 de mille). Coupe Fortunat Gingras (Lac Sergent); Coupe Exide Battery (libre).
1—Guy Goulet, Gérard Belanger, Marcel Jacob, Guy Belanger (Lac Sergent); 2—Tom Dennie, Alexandre Alain, Claude Brunet et Jacques Poitras (Lac Beauport); 3—Pierre Mainguy, Marcel Mainguy, Serge Delisle, Yvan Vallée (Lac Sergent).

Quatorzième course : Deux avirons garçons juniors (1/4 de mille). Trophée Fred Palmer (Lac Sergent); Coupe Turner (libre).
1—Gérard Bédard et Henri Brunet (Lac Beauport); 2—Raymond Pacaud et Pierre Gosselin (Lac Sergent); 3—Jean Poitras et René Paquet (Lac Beauport).

Quinzième course : Deux avirons filles juniors (3/16 de mille). Coupe François Pinet (Lac Sergent); Trophée Lucien Paquet (libre).
1—Pierrette Lafrance et Denise Nadeau (Lac Sergent); 2—Francine Gosselin et Charlotte Gauthier (Lac Sergent); 3—Lise Bédard et Claudette Bédard (Lac Beauport).

Seizième course : Quatre avirons dames et messieurs seniors (3/16 de mille). Coupe Germaine Desrochers (libre).
1—Thérèse Joli-Coeur, Louise Goulet, Guy Goulet, Guy Bélanger (Lac Sergent); 2—Evelyne Lavigueur, Claudette Poitras, Tom Dennie et Alex. Alain (Lac Beauport); 3—Lucette Proteau, Francine Côté, Denis Jobin et Claude Richard (Lac Beauport).

Ross Lowe suspendu

Toronto, 14 (PC). — Ross Lowe, joueur de défense des Canadiens de Montréal dans la Ligue Nationale de Hockey, a été indéfiniment suspendu de la ligue intermédiaire de crosse de l'Association de Lacrosse d'Ontario, dans laquelle il joue durant l'été, a-t-on révélé vendredi.

Chuck Rowan, secrétaire de l'O.-L.A., a dit que Lowe, qui joue à la crosse afin de se tenir en bonne condition a été suspendu parce qu'il a frappé un arbitre au cours d'une partie jouée à Orillia, le 16 juin.

L'arbitre, dont on n'a pas révélé le nom souffre d'une mâchoire fracturée.

Le double-mixte au club Victoria

Le tournoi de tennis pour le championnat double-mixte du club Victoria est actuellement en cours et dix-huit équipes y prennent part. De plus, les deux tournois pour les "débutants" commenceront demain soir, en simple masculin et en simple féminin et tous les intéressés sont priés de s'inscrire avant 7 heures ce soir.

Voici les résultats des parties jouées à date dans le tournoi double-mixte et la cédule pour ce soir.

Bernadette Figuere et Jacques Filion défont Louisette Talbot et Adrien Drolet 6-1, 6-4.

Louise Maheux & Claude Gosselin défont Yolande Dubeau et Jean-Marie Beaulieu 8-6, 6-4.

Simone Langlois et Jean-Claude Dufresne défont Colette Maheux et Paul Cazeau 4-6, 11-9, 6-3.

Jeannette Genest & Romuald Gendron défont Isabelle Hudon et Mara Moore, 6-2, 8-6.

Huguette Bolduc et Roland Dubeau défont Pierrette Turgeon et Laurent Drolet, 6-2, 6-3.

Monique Talbot et Henri Pouliot défont Louise Maheux et Claude Gosselin, 6-0, 6-3.

Suzanne Dion et Guy Massicotte défont Pierrette Bois et Jean-Marc Lagacé 6-3, 5-7, 6-1.

Françoise Turcotte et Fred Chamberland défont Jeannine Boulet et Raymond Mooney 6-2, 6-1.

Françoise Grenon et J.-B. Chantal défont Don Tweddell et Pierrette Giguère 6-0, 6-2.

Simone Langlois et Jean-Claude Dufresne défont Jeannette Genest et Romuald Gendron, 6-2, 5-7, et 14-12.

Françoise Grenon et J.-B. Chantal défont Françoise Turcotte et Fred Chamberland 6-2, 6-0.

CEDULE DU JOUR

A 7 heures : Monique et Clément Massicotte vs Bernadette Giguère et Jacques Filion.

A 8 heures : Monique Talbot et Henri Pouliot vs Suzanne Dion et Guy Massicotte.

A 9 heures : Gagnants de Monique et Clément Massicotte vs Bernadette Giguère et Jacques Filion contre Huguette Bolduc et Roland Dubeau.

Sont rendus en semi-finales. Françoise Grenon et J.-B. Chantal ainsi que Simone Langlois et J.-C. Dufresne.

PAL
LAMES DE RASOIR
CONCAVES
Evidées comme le razoir d'un Maître-barbier

10 pour 25¢
21 pour 49¢—44 pour 98¢
dans étui-distributeur Zipak avec compartiment pour lames usagées.
PAQUETS RÉGULIERS: 4 pour 10¢
Aussi lames concaves Pal "Gold Thin" aux mêmes bas prix.
PAL — "La lame de rasoir faite pour votre visage!"

Thetford en gagne deux sur trois

Thetford-Mines, 14. (Spéciale) — Huit coups sûrs consécutifs à la première manche y compris un circuit de Pizarro avec un coureur sur les sentiers ont permis aux Mineurs de Thetford de compter six points contre les Braves de Plessisville, hier soir et les Mineurs ont finalement remporté une victoire de 8-6. C'était la deuxième victoire du Thetford, en trois joutes, en fin de semaine.

Samedi soir, les Mineurs l'emportèrent par 1-0 contre le St-Georges et hier après-midi, à St-Georges, le club de l'endroit triompha par 3-2. Hier soir, à Thetford, Roland Gladu frappa un circuit à la cinquième manche pour les Braves et Daley fit de même à la troisième. Normand Dussault en frappa un pour les Braves à la première reprise et un autre à la septième avec deux hommes sur des buts. Roger Breard réussit un quatre-buts pour les visiteurs à la première manche et Shapiro en frappa un autre à la neuvième.

Hier après-midi, à St-Georges, Roche et Bodell réussirent chacun un circuit pour les Mineurs, pour compter les deux seuls points de leur équipe.

LAISSONS
DUPLESSIS
CONTINUER
SON OEUVRE
Annonce rédigée et payée par l'Organisation Union Nationale

VOULEZ-VOUS être bien habillé ?
ALLEZ CHEZ
Nap. Jacques (Junior)
110, de la Couronne Québec

Une réussite!
VITE... '58
RYE WHISKY
de HIRAM WALKER

Après avoir dû céder 1-0 samedi soir dans la cité de Laviolette les Braves se reprennent 8-1 et 9-5 hier — Ray Lague perd un excitant duel à cause d'un coup de quatre buts par Weygandt — Stalker continue d'impressionner en cette dernière fin de semaine — Les deux mêmes clubs ce soir au stade.

par Roland SABOURIN

Après avoir subi un échec de 1-0 à Trois-Rivières, samedi soir, les Braves de Québec se sont brillamment ressaisis pour l'emporter 8-1 et 9-5 contre le même club, durant la journée d'hier, pour prendre une avance de 10-7 dans la série pour le trophée "Borne-Rousseau".

Le lanceur Ray Lague fut certainement le plus malchanceux des artilleurs québécois en fin de semaine, lorsqu'un coup de circuit du premier Weygand, avec deux hommes de retirés à la neuvième, permit aux Yankees de l'emporter. Ce coup sûr n'était que le troisième contre Ray, qui avait donné seulement trois buts sur balles et obtenu trois retraits au bâton. Pendant ce temps, John "No hit, no run" Wingo tenait les locaux à cinq coups sûrs.

Georges Maranda et Herbie Shankman continuèrent le beau travail de Lague dans la journée d'hier, mais reçurent un meilleur support offensif. Bob Stalker, le nouveau voltigeur, a continué à se signaler avec huit coups sûrs, dont un coup de circuit qui brisa une égalité de 1-1 à Trois-Rivieres, hier après-midi, et permit à Maranda de filer vers une victoire facile avec une performance de seulement quatre coups sûrs. Georges donna un seul but gratuit et fit mordre la poussière à trois rivaux.

Cordeiro lance ce soir.

Les deux mêmes clubs se rencontreront ce soir, à 8 heures, au stade, et les Braves tenteront d'augmenter leur avance à quatre parties dans la série inter-cités. McQuinn utilisera pour la circonstance son autre artilleur gaucher, Dick Cordeiro. Frank Novosel lui opposera tout probablement Umberto Robinson, le roi des "strike-outs" dans le circuit Molini. Cette partie des Braves sera leur dernière devant les amateurs locaux jusqu'au 22 juillet, alors que nous aurons la visite pour la première fois du fameux Max Patkin.

Stalker est un as

Stalker a frappé en lieu sûr pour une neuvième partie consécutive hier soir, lorsqu'il obtint 4 "hits" en autant d'apparitions officielles au bâton. C'est lui qui déclencha le ralliement de six points des locaux à la cinquième manche en faisant compter les deux premiers points. Auparavant, les Braves avaient laissé sept coureurs sur le sacs en trois manches. John Olsen, Bob Smith, Edwin Charles et Herbie Shankman obtinrent deux coups sûrs chacun dans un bombardement de seize, y compris un double et deux triples, contre les artilleurs Mainini et Arduini.

Trois-Rivières menait 2-0 quand Québec compta ses six points. Des deux-buts de Trabous et Bukowat produisirent un point à la troisième, tandis que John Malangone frappa un circuit. Le gros cogneur trifluvien fit compter deux autres points à la huitième avec un double. McQuinn décida alors de remplacer Shankman par Cliff Statham. Ce dernier alla aux douches à son tour à la neuvième quand il donna trois buts sur balles. Heureusement, Lague vint mettre fin à la poussée.

A Trois-Rivières

Dans l'après-midi, à Trois-Rivières, Maranda et Hanner étaient engagés dans tout un duel quand Stalker frappa son premier circuit dans le baseball organisé, avec un homme sur les buts pour porter le compte à 3-1. Les Braves ajoutèrent ensuite un point à la huitième et quatre à la neuvième pour présenter un beau triomphe à Maranda. Olsen, Smith et Charles eurent aussi deux coups sûrs, tout comme Stalker. Ce dernier avait aussi cogné deux en lieu sûr dans la joute de samedi soir.

SAMEDI SOIR

QUEBEC

	AB	P	CS	R	A
Fandozzi, 2 b.	4	0	1	2	2
Smith, c. d.	4	0	0	1	0
Charles, a. c.	4	0	0	2	3
Olsen, 1 b.	4	0	1	11	0
Stalker, c. g.	4	0	2	3	0
Pizzitola, c. c.	2	0	0	2	0
Brenner, 3 b.	3	0	1	1	5
McCardell, rec.	2	0	0	4	0
Lague, lanc.	3	0	0	0	2
Totaux	30	0	5	26	12

TROIS-RIVIERES

	AB	P	CS	R	A
Bukowatz, a. c.	4	0	0	0	0
Pacitto, c. c.	4	0	1	6	0
Malangone, c. d.	3	0	0	0	1
Weygandt, 1 b.	4	1	2	12	0
Taylor, c. g.	3	0	0	3	0
Musumeci, 3 b.	3	0	0	0	0
Healy, 2 b.	3	0	0	1	6
Trabous, rec.	2	0	0	5	0
Wingo, lanc.	2	0	0	0	3
Totaux	28	1	3	27	10

x-deux hommes de retirés quand le point gagnant fut compté.

Québec 000 000 000 0
Trois-Rivieres 000 000 001 1

Points produits : Weygandt; Circuit : Weygandt; Sacrifice : Pizzitola; Double-jeu : Brenner à Fandozzi à Olsen; Laissés sur les buts : Québec 5, Trois-Rivières 4. Buts sur balles : Wingo 1, Lague 3; Retraits au bâton : Wingo 5, Lague 3; Mauvais lancer : Lague; Arbitres : Mallabon (marbre); Williamson (buts); Assis-

HIER APRES-MIDI

QUEBEC

	AB	P	CS	R	A
Fandozzi, 2 b.	4	1	0	2	2
Olsen, 1 b.	5	2	2	13	1
Stalker, c. c., c. g.	5	1	2	4	0
Werner, c. g.	1	0	0	0	0
Smith, c. d.	5	0	2	2	0
Charles, a. c.	5	1	2	0	6
Brenner, 3 b.	5	0	1	0	2
Glenn, rec.	2	1	0	5	1
Maranda, lanc.	3	1	0	1	0
x-Pizzitola, c. c.	1	1	0	0	0
Totaux	36	8	9	27	12

TROIS-RIVIERES

	AB	P	CS	R	A
Bukowatz, a. c.	4	0	0	3	1
Pacitto, c. c.	4	0	1	4	0
Malangone, c. d., rec.	4	0	0	2	0
Weygandt, 1 b.	3	1	1	6	2
Taylor, c. g.	4	0	1	1	0
Musumeci, 3 b.	4	0	0	3	1
Healy, 2 b.	3	0	1	1	1
Trabous, rec.	2	0	0	5	1
Hanners, lanc.	2	0	0	0	2
Isbell, lanc.	0	0	0	0	1
z-Arduini	1	0	0	0	0
zz-Wingo, c. d.	1	0	0	0	0
Wakely, lanc.	0	0	0	0	0
Totaux	32	1	4	27	9

x-Court pour Werner à la 8e manche.
z-Frappa pour Trabous à la 8e manche.
zz-Frappa pour Isbell à la 8e manche.

Québec 010 002 014 8
Trois-Rivieres 010 000 000 1

Erreurs : Bukowatz, Charles, Malangone, Musumeci, Brenner. Points produits : Healy, Stalker (3), Charles, Olsen (2); Pizzitola. Deux-buts : Weygandt, Taylor. Trois-buts : Charles; Circuit : Stalker; Double-jeu : Trabous et Weygandt; Laissés sur les buts : Québec 8, Trois-Rivières 5; Buts sur balles : Hanners 4, Maranda 1, Isbell 2, Wakely 1; Retraits au bâton : Hanners 3, Maranda 3; Coups sûrs contre : Hanners 4 en 5 manches; Isbell 2 en 3 manches; Wakely 3 en 1 manche; Balle passée : Malangone; Lanceur perdant : Hanners (0-1); Arbitres : Williamson (marbre), Mallabon (buts). Assistance : 1343 personnes; Durée de la joute 2 heures et 20 minutes.

HIER SOIR

TROIS-RIVIERES

	AB	P	CS	R	A
Bukowatz, a. c.	3	1	1	2	2
Pacitto, c. c.	3	1	0	3	2
Malangone, c. d.	5	1	2	0	0
Weygandt, 1 b.	3	0	0	9	0
Taylor, c. g.	2	0	0	0	0
Musumeci, 3 b.	4	0	0	2	5
Healy, 2 b.	3	1	0	3	2
Trabous, rec.	3	1	1	5	1
Mainini, lanc.	1	0	0	0	0
Arduini, lanc.	2	0	0	0	1
x-Shirley	0	0	0	0	0
xx-Isbell	0	0	0	0	0
xxx-Wingo	0	0	0	0	0
xxxx-Hanner	0	0	0	0	0
Totaux	29	5	4	24	13

QUEBEC

	AB	P	CS	R	A
Fandozzi, 2 b.	5	1	0	2	4
Olsen, 1 b.	4	1	2	7	0
Stalker, c. g., c. c.	4	1	4	1	0
Werner, c. g.	3	1	1	2	0
Smith, c. d.	2	1	2	3	0
Charles, a. c.	5	2	3	3	1
Brenner, 3 b.	5	0	2	2	2
McCardell, rec.	3	1	0	7	0
Shankman, lanc.	4	1	2	0	0
Pizzitola, c. c.	1	0	0	0	0
Statham, lanc.	1	0	1	0	0
Lague, lanc.	0	0	0	0	0
Totaux	37	9	16	27	7

x-Frappa pour Trabous à la 9e manche
xx-Courut pour Sharley à la 9e manche
xxx-Frappa pour Bukowatz à la 9e manche
xxxx-Courut pour Wingo à la 9e manche

Trois-Rivieres 001 100 021 5 4 2
Québec 000 610 02x 9 16 0

Erreurs : Musumeci 2; Points produits : Bukowatz 2, Stalker 2, Charles 3, Brenner, Malangone 3, Smith, Statham 2, Pacitto; Coups de deux-buts : Trabous, Bukowatz, Olsen, Malangone; Coups de trois-buts : Charles, Statham; Coup de circuit : Malangone; Buts volés : Brenner, Olsen; Sacrifice : Fandozzi; Doubles-jeux : Brenner à Olsen; Fandozzi à Charles; Laissés sur les buts : Trois-Rivières 7, Québec 13; Buts sur balles : Mtinini 2, Shankman 7, Arduini 3, Statham 3; Retraits au bâton : Mainini 4, Shankman 5, Lague 1; Coups sûrs par : Mainini 10 dans 3 2-3 manches; Arduini 6 dans 4 2-3 manches; Shankman 4 dans 7 2-3 manches; Statham 0 dans 2-3 manche; Lague 0 dans 2-3 manche; Lanceur gagnant : Shankman; Lanceur perdant : Mainini; Arbitres : Mallabon, au marbre; Lilliamson, sur les buts; Assistance : 2926 personnes; Durée de la joute : 2 heures et 50 minutes.

Maxim vs Turpin

Cannes, France, 14. (P.A.) Le promoteur Jack Solomons a déclaré hier qu'il organisera pour le 16 ou le 23 septembre prochain une bataille entre Joey Maxim, champion mi-lourd des Etats-Unis et Randolph Turpin, champion mi-lourd de Grande-Bretagne. Le titre mondial sera l'enjeu de cette bataille présentée à Londres.

La Provinciale

Granby 000 100 000—1 8 1
Drummondville 000 000 000—0 3 1
Fiocchi et Paulukonis; Smith, Gozzi (9) et Hackett.

Drummondville 100 201 000—4 10 2
Granby 102 000 000—3 6 0
Bryja et Hakkett; Coleman, Orr (8), Amodio (9) et Paulukonis.

Deux parties au stade St-Patrick

La ligue de balle-molle Maisonneuve présentera un autre programme double de sa cédule régulière ce soir, au stade St-Patrick alors qu'à 7.30 heures, les Liqueurs Fortier rencontreront la Marine tandis qu'à 8.45 heures le Henri Couture se mesurera au Bell Telephone.

La Marine aura certainement une lourde tâche sur les bras, puisqu'elle affrontera les meneurs, le Fortier. Cependant, après avoir vu les protégés du lieutenant Campbell à l'oeuvre au cours de leur trois dernières joutes, il n'est pas osé de dire que la partie sera contestée. Il y a tout lieu de croire que Claude Bourassa, qui a un record de 8 victoires et une seule défaite, sera dans la boite, pour le Fortier, tandis que la Marine lui opposera soit Charbonneau ou Maurice Lalonde.

Voici le classement des clubs, avant les joutes de ce soir :

	G.	P.	N.	Pts
Liqueurs Fortier	11	4	0	22
St-Patrick	9	4	1	19
Henri Couture	6	6	0	12
Armée	6	6	0	12
Bell Telephone	4	10	0	8
Marine	3	9	1	7

Amateurs de courses...

Je vous dédie cet instantané de la fin de ma course en 2.07 hier après-midi. Je respecte la mémoire du regretté Provident, mais s'il renaissait de ses cendres il serait le premier à hennir de joie de me voir égaler son temps à Québec. Merci à "Ticoune" de m'avoir si bien guidé et compris. J'ai pas besoin de vous dire que mon copain Morris Mite avec Ti-Jules que vous voyez à mes côtés ne me lâchèrent pas d'un pouce. A l'avenir, je tâcherai de faire encore mieux.

De votre ami fidèle,

Signé : JERRY A. HANOVER.

Deux coursiers égalent les records de trot et amble à la piste locale

Seattle Hanover égale la marque de 2.07 établie cette année par Indian Land dans l'amble — Jerry A. Hanover égale celle de 2.07 également et établie par Provident en septembre 1946 dans le trot — Doubles de $171.70 et $34.25 — Du temps très rapide enregistré au cours des deux spectacles.

par MARCEL BOURASSA

De nouveau favorisé d'une température idéale, le Club de Courses local pouvait offrir à plus de 7,000 personnes en cette dernière fin de semaine deux programmes qui ne manquèrent pas de capter l'intérêt de tous les fervents de courses en même temps qu'il procurait à ces derniers l'occasion de voir du temps très rapide et menaçant à tout instant d'abattre les records précédemment établis sur la piste ovale de l'Expo.

Guidé par l'habile Alfred Côté, le coursier Jerry A. Hanover se classait 1-1-2 au programme dominical pour remporter la part du lion d'un derby trot pour une valeur de $2,500.00 et c'est par son copain d'écurie, Morris Mite, que Jerry Hanover devait se faire battre par un nez au terme de la troisième et dernière épreuve de cette principale course à l'affiche pour le fort enjeu que l'on sait. En réussissant 2.07 au second "heat" ce coursier égalait le record de Provident établi en 1946 mais l'on doit dire que Morris Mite lui livra une lutte serrée du commencement à la fin de cette épreuve pour permettre ainsi au vainqueur de donner sa pleine mesure. Jerry réalisa respectivement 2.07 4-5; 2.07 et se classa deuxième en 2.08 à la troisième et dernière épreuve. Comme bien l'on pense cette victoire ne devait pas permettre aux parieurs favorisés d'encaisser la forte somme car faisant équipe avec Morris Mite comme seule unité vendue au mutuel ces deux trotteurs furent installés favoris par tous les connaisseurs et tous ceux et celles qui ne voulurent pas "prendre de chances".

Roxie Hanover et Betty Todd D ne manquèrent pas de donner le meilleur d'eux-mêmes pour tenter de dépasser les favoris mais il était évident qu'ils avaient tous deux affaire à forte opposition. Alfred Côté à la conduite de Jerry Hanover ainsi que Jules Giguère dans le sulky de Morris Mite furent à la hauteur de la tâche que le sportsman Jos. Cauchon leur confiait et ces deux athlètes fournirent à la nombreuse assistance tout l'intérêt captivant d'un duel épique avec le dénouement que l'on connait.

A ce programme dominical signalons que les vainqueurs du premier "heat" dans les autres courses à l'affiche ne furent pas capables de repéter à la seconde épreuve, et c'est ce qui explique quelque peu les surpirses au mutuel comme en font foi les rapports détaillés que vous lirez ci-dessous.

Le double avec les gains combinés de Anita Hedgewood et June Gray (6-4) rapporta $34.25 et Caravan en disposant de ses rivaux à la seconde épreuve de la classifiée amble "A" rapporta $44.40 "sur le nez". Anita Hedgewood en tournant le mille en 2.11 3-5 devait abaisser sa marque et il en fut de même pour True Suprême qui fit 2.11 au premier "heat" de l'amble "B".

Au programme nocturne de samedi soir Seattle Hanover au sportsman J.-Ulysse Ste-Marie y alla d'un premier mille en 2.07 pour égaler la marque d'Indian Land cette saison à la piste locale et cet ambleur habilement conduit par Lucien Denault devait répéter dans la seconde et dernière épreuve du "free for all" amble pour une bourse de $1,200.00 mais cette fois en 2.10 2-5. Le double avec une première victoire de Douglas Stout et le gain de Sir Peter M. rapporta $171.70 et Orvile Todd ce trotteur de E. Lavoie conduit par Lucien Denault abaissait sa marque en roulant le mille en 2.17 3-5 avant d'être sur la liste des "non terminés".

CLASSIFIEE AMBLE "A", $400.00 : — Douglas Stout, Noel Duval, A. Côté, 1-3; Bradford's Peter Jr, W. Gilespie, M. Cournoyer, 4-1; Vol Hal, A. Demers & Fils, Alex Pagé, 2-4; Arthur The Ritz (Giard) 3-5; Evan Up, (Barbeau) 5-2; Sir Royal Grattan (Paiement) 6-6; Brooke Pointer (Laroche) acc. x.
Temps : 2.13 — 2.12 1-5.
Mutuel : Douglas Stout : $6.80, $3.60.
Volo Hal : $3.80.
Bradford's Peter Jr : $11.50, $5.40.
Even Up : $8.30.

FREE FOR ALL AMBLE JR, $500.00 : 7/8 Sir Peter M., Richard Gagnon, D. Claveau, 1-1; Gallonite, Bélanger & Dion, W. Bélanger, 2-4; Claude Dale, A. Ste-Marie, L. Denault, 5-2; Zombett (Giard) 4-3; Benny Grattan (Laperrière) 3-6; Eddie McElwyn (Labbé) 6-5; Foxie Fancy (Bruyère) 7-7; Knight Seniah (Giguère) 8-8.
Temps : 2.08 4-5 — 2.10 4-5.
Mutuel : Sir Peter M. : $24.20, $14.20.
Gallonite : $4.30.
Sir Peter M. : $6.00.
Quinella : Sir Peter M. et Claude Dale: $40.70.
Pari double : Douglas Stout et Sir Peter M. : $171.70.

FREE FOR ALL AMBLE, $1,200.00 : — Seattle Hanover, J.-Ulysse Ste-Marie, L. Denault, 1-1; Stoneridge Ace, A. Demers & Fils, Alex. Pagé, 3-2; Future Counsel, Toutant & Carrière, P. Paquin, 2-4; Cax Brooke, G. et A. Pinard, G. Beauchemin, 4-3; Stanton Chief, Maurice Lessard, C. Labbé, 5-DNF.
Temps : Indian Land 2.07 (record) 2.10 2-5
Mutuel : Seattle Hanover : $2.30.
Quinella : Seattle Hanover et Future : $13.45.
Seattle Hanover : $2.60, $2.30.
Stoneridge Ace : $3.10.

STAKE 2.30 TROT, $1,000.00 : — Freda Harmony, Coomb's Garage, L. Praught, 3-1; Orville Todd, E. Lavoie, L. Denault, 1-acc.; Gentleman Joe, Jos. Cauchon, J. Giguère, 2-2; Texas Hanover (St-Jacques) 5-3; Lucky Lee The 2nd (Claveau) 4-6; Marshall Key (Cantin) 6-7; Braw Laird (Lépine) 9-8.
Temps : 2.17 3-5 — 2.18 2-5.
Mutuel : Orville Todd $13.10, $4.30.
Gentleman Joe : $2.70.
Freda Harmony : $27.30, $5.40.
Gentleman Joe : $2.60.

CLASSIFIEE TROT SPECIAL, $500.00 :— Davey Rowntree, Carrier & Goulet, H. Cantin, 1-6; Hurry Up, David Dorion, R. Cloutier, 2-2; Lloyd Hanover, Willie Bélanger, W. Bélanger, 3-1; Bourbon Abbey, (Charron) 4-3; Hillcrest Carolyn (A. Pagé) 5-5; Jean Harvester N. (Beaudoin) 6-4; Lord Sherbrooke (Naud) 7-7.
Temps : 2.12 1-5 — 2.10 3-5.
Mutuel : Davey Rowntree : $4.50.
Quinella : Davey Rowntree et Hurry : $9.05.
Lloyd Hanover : $7.20, $3.60.
Hurry Up : $3.80.

DIMANCHE APRES-MIDI

CLASSIFIEE AMBLE "A", $400.00 : — Anita Hedgewood, E. Paforge, A. Côté, 1-2; Jurist, Bélanger & Dion, W. Bélanger, 2-1; Shady Lady, A. Demers & Fils, Alex. Pagé, 4-3; Court Orr (Charron) 3-6; Louis A. Lee (Beauchemin) 6-4; Little Wonder (Claveau) 5-5; Ada C. (Denault) 7-DNF.
Temps : 2.11 3-5 — 2.13 3-5.
Mutuel : Anita Hedgewood : $4.40, $3.30.
Jurist : $9.10.
Jurist : $6.40.
Quinella : Jurist et Anita Hedgewood : $8.80.

CLASSIFIEE AMBLE "AA" $400.00 : — June Gray, A. J. McKinley, M. Charron, 1-7; Caravan, Belanger & Frere, D. Marois, 7-1; Scott Cash, Donat Vandal, C. St-Jacques, 2-3; Gold Town, (Côté) 6-2; Grattomite (Giguère) 3-5; Good Bye (Paiement) 5-4; Dr Brooke C (Beaudoin) 4-6; Victory Hy (Davis) 8-x.
Temps : 2.11 4-5 — 2.12 1-5.
Mutuel : June Gray : $12.20, $6.50.
Scott Cash : $3.80.
Caravan : $44.40, $14.90.
Gold Town : $8.00.
Pari double : Anita Hedgewood et June Gray : $34.25.

CLASSIFIEE AMBLE "B", $400.00 : 7/8 True Supreme, A. Demers & Fils, Alex. Pagé, 1-acc.; Four Freedoms, Guy Ste-Marie, L. Denault, 6-1; Jimmie Brewer, A. J. McKinley, M. Charron, 3-2; Chamberlain (White) 5-3; Bert R. Grattan (Marois) 4-4; Paul Castle (W. Bélanger) 2-5; Postage Stamp (Mme Williams) 7-6.
Temps : 2.11 — 2.11 1-5.
Mutuel : True Supreme : $6.10.
Quinella : True Supreme et Paul Castle : $19.45.
Four Freedoms : $15.60, $7.30.
Jimmie Brewer : $5.00.

DERBY TROT, $2,500.00 : — Jerry A. Hanover, Jos. Cauchon, Alf. Côté, 1-1-2; Morris Mite, Jos. Cauchon, J. Giguère, 2-2-1; Roxie Hanover, Michaud & Simard, L. Denault, 3-3-4; Betty Todd D. (Cantin) 4-5-3; Josedale Friscowyn (Claveau) 8-4-8; Red Chuck (Bruyère) 10-6-5; Troop Carrier (Naud) 5-10-7; Moore Hanover (Pagé) 7-8-6; Cyril Hanover (Fabi) 6-7-x; Harold Song (Brown) 9-9-x.
Temps : 2.07 4-5 — 2.07 — 2.08.
Mutuel : Jerry A. Hanover et Morris Mite : $2.80, $2.50.
Roxie Hanover : $4.40.
Morris Mite et Jerry A. Hanover : $2.10, $2.30.
Betty Todd D. : $9.40.
Jerry A. Hanover et Morris Mite : $2.60, $2.20.
Roxie Hanover : $3.60.

FREE FOR ALL AMBLE, $600.00 : — Mark Hanna, Belanger & Dion, W. Belanger, 1-3; Larry Chief, Komo Construction, Alex. Pagé, 2-6; Home Lady, Brown et Monast, J. Giguère, 3-1; Champion Fingo, (Cantin) 4-2; Clever Volo (St-Jacques) 5-4; Cadet Hanover (Gér. Beauchemin) 6-x; Bonnie G. Can (Paiement) 7-7; Honey Hanover (Denault) 8-5.
Temps : 2.11 — 2.12.
Mutuel : Mark Hanna : $4.40.
Quinella : Mark Hanna et Larry Chief : $15.55.
Home Lady : $7.30, $4.60.
Champion Fingo : $6.50.

QUE DIT LE SPORTSMAN JOS. CAUCHON à ses deux brillants coursiers : JERRY (à gauche) et MORRIS...? Sans aucun doute qu'il les félicite de leur superbe tenue d'hier après-midi tout en leur promettant double ration et un repos bien mérité à la suite de leur performance.

"No-hit, no run" réussi par Wilson Parsons

Norfolk, Va., 14. (P.A.) Wilson Parsons, 19 ans, lanceur canadien à sa première saison dans le baseball organisé, a lancé la deuxième partie sans point ni coup sûr de la ligue Piedmont, ici samedi soir, quand le club Norfolk a disposé du Richmond par 1-0.

Victoire du Lévis dans la Junior

Le Lévis a augmenté son avance en tête de la ligue Junior de baseball en remportant une victoire de 8-7 contre le Belvédère, heir, dans une partie régulière disputée à Lévis.

Les visiteurs avaient égalé le compte à 7-7 avec un ralliement de trois points à la septième manche, mais à la huitième reprise, avec un homme retiré, Jacques Guay frappa un triple et compta le but victorieux grâce à un simple de John Marsh.

Roger Bélanger du Belvédère frappa un double à la neuvième manche mais fut laissé sur les buts. Jacques Guay, avec trois coups sûrs en cinq apparitions à son crédit, plus un but volé, a mérité l'étoile de la partie. Jacques Benoit a ainsi remporté sa quatrième victoire de la saison contre aucune défaite. On a réussi dix coups sûrs contre lui, tandis que le lanceur perdant Genest en a accordé 15.

Les prochaines parties de la ligue Junior seront disputées demain soir au stade Municipal, quand le Sillery visitera le Belvédère dans un programme double.

BELVEDERE

	AB	P	CS	R	A
P. Marois, 2 b.	5	1	1	4	2
G. Lemieux, 3 b.	4	2	2	1	1
C. Larochelle, a. c.	5	2	1	2	7
R. Belanger, 1 b.	5	1	2	8	1
G. Brouard, c. d.	5	1	1	2	0
B. Falardeau, rec.	4	0	2	3	0
H. Marois, c. g.	4	0	0	2	0
L.-J. Fortin, c. c.	3	0	1	2	0
P. Genest, lanc.	3	0	0	0	1
Totaux	38	7	10	24	12

LEVIS

	AB	P	CS	R	A
N. Patry, 2 b.	5	0	1	0	4
J. Roy, rec.	5	0	1	5	0
J. Guay, c. d.	5	2	3	0	0
J. Marsh, 3 b.	5	0	1	2	3
B. Guay, c. c.	5	0	2	1	0
J. Lemieux, 1 b.	3	2	1	13	0
C. Arseneau, c. g.	4	2	1	2	0
P.-A. Poitras, a. c.	4	2	2	2	1
J. Benoit, lanc.	4	0	3	0	1
Totaux	40	8	15	27	9

Belvédère 202 000 300 7 10 4
Lévis 021 2[illegible]0 01x 8 15 2

Erreurs : P. Marois, G. Lemieux, Bélanger, Fortin, Poitras, Benoit; Points produits : Bélanger, Brouard 2, Falardeau 2, Roy, J. Guay, Marsh, B. Guay, Poitras, Benoit 2; Coup de deux-buts : Bélanger; Coups de trois-buts : J. Guay, B. Guay 2; Buts volés : J. Guay, Marsh, Arseneau; Sacrifice : Genest; Laissés sur les buts: Belvédère 7; Lévis 10; Buts sur balles : Genest 2, Benoit 2; Retraits au bâton : Genest 1, Benoit 5; Mauvais lancers : Benoit, Genest; Lanceur gagnant : Benoit; Lanceur perdant : Genest; Arbitres : Swain, au marbre; Roy, sur les buts; Assistance : 237 personnes; Durée de la joute : 2 heures et 5 minutes.

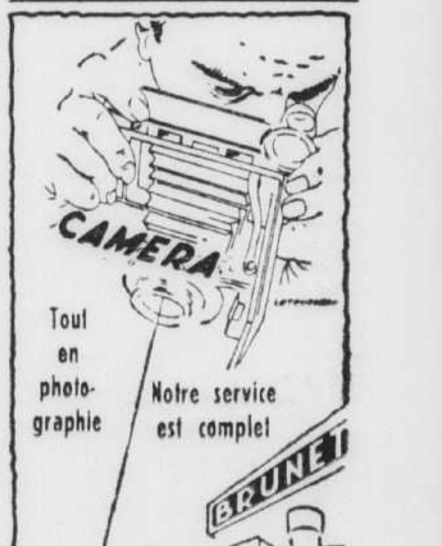

Tout en photographie
Notre service est complet
Tel. : 5-8141
BRUNET
139 ST JOSEPH

L'ensemble parfait !
Qualité - Fraîcheur - Prix

ENCORE 11¢ taxe prov. incl.
TOUJOURS FRAIS—
Tout le monde parle de cet humidificateur en styrène moderne, hermétique, qui garde les cigares frais et conserve leurs riches qualités.
CIGARES CABINET

Championnat de l'est canadien à H. Burrows et Mlle Sladek

Harold Burrows et Mlle Hana Sladek l'emportent en finale du tournoi de tennis pour la suprématie de l'est du pays — Burrows dispose de Main 6-4, 2-6, 6-1 et 7-5 — Mlle Sladek bat Louise Brown 6-2, 6-2 — Le double masculin à l'équipe Rochon-Burrows — Le double féminin au duo Brown-Hurst — Le double mixte à l'ensemble Sladek-Burrows — Résultats complets.

par Léonce JACQUES

Harold Burrows, de Charlottesville, Virginie, a remporté la victoire hier après-midi, dans la finale du simple masculin des tournois de tennis pour les championnats de l'est du Canada, en triomphant de Lorne Main, de Vancouver, membre de l'équipe canadienne de la coupe Davis, par 6-4, 2-6, 6-1 et 7-5.

Ce match, disputé sur le court no 2 du club de tennis des Employés Civils devant plusieurs centaines d'amateurs, fut précédé de la finale du simple féminin alors que Mme Hana Sladek, de Montréal, s'est assuré le titre en disposant de Louise Brown, de Toronto, par 6-2, 6-2. Burrows et Hana Sladek avaient tous deux été semés au premier rang.

Après avoir remporté le titre en simple, Burrows a fait équipe avec Henri Rochon, de Montréal, pour gagner le double masculin aux dépens de Robert Bédard et Jack Spencer, sans perdre une seule partie, soit par 6-0, 6-0, 6-0. Les deux champions n'ont eu besoin que de quarante minutes pour régler l'affaire.

Sur le court no 3, Louise Brown et Dorothy Hurst, de Toronto, ont surpris les experts en remportant le championnat en double féminin contre l'équipe semée no 1 et formée de Mme Hana Sladek et de Ruth Porter, de Montréal. Les deux Torontoises ont remporté une victoire de 8-6, 3-6, 6-0.

Samedi soir, dans la finale du double-mixte, Hana Sladek et Harold Burrows avaient disposé de Louise Brown et de Don Platt par 6-3, 6-1. Burrows, le grand favori, n'a pas fait mentir les experts puisqu'il a remporté tous les championnats possibles. Classé seizième amateur chez l'Oncle Sam, Burrows a réellement démontré trop de classe pour ses adversaires durant toute la durée du tournoi.

Tentative de ralliement

Avant de s'avouer vaincu, Lorne Main se débattit comme un lion. Dans le quatrième set, l'Américain prit même une avance de 5-0, mais Main se raplomba pour gagner cinq parties consécutives et égaler les chances à 5-5. A la onzième partie, le favori gagna son propre service et brisa celui de Main pour s'assurer la victoire. Cependant, ce n'est qu'au quatrième "match point" que Burrows réussit un placement de toute beauté pour mettre fin à la rencontre.

Samedi, en semi-finale, Burrows avait remporté une victoire facile par 6-3, 6-2, 6-1 contre Robert Bédard de Sherbrooke, tandis que Lorne Main, semé deuxième, avait éliminé Jack Spencer de Montréal par 6-0, 6-3, 6-1.

En mars dernier, à New-York, Main avait joué contre Burrows lors des championnats à l'intérieur des Etats-Unis et avait remporté la victoire par 6-2 et 7-5. Hier, ce fut une toute autre affaire. Burrows fut presque continuellement maître de la situation. Main fut à son meilleur lorsqu'il forca le jeu et monta régulièrement au filet. Mais avec ses placements dans les coins du court, Burrows força son adversaire à demeurer en arrière et remporta la victoire sans trop de difficultés.

Est-ce un autre record?

Jeudi dernier, Robert Bédard a probablement contribué à l'établissement d'un record à Québec, dans le domaine du tennis, en jouant un match de plus de quatre heures contre Jacques Giguère. On sait qu'il gagna ce match.

Hier, il a peut-être été mêlé à un autre record, dans la finale du double masculin. Lui et Jack Spencer de Montréal ont succombé devant Burrows et Rochon par 6-0, 6-0, 6-0, dans un match qui ne dura pas plus de quarante minutes, moins de quinze minutes par set. Spencer et Bédard furent tout simplement déclassés du commencement à la fin et furent des victimes faciles. Seulement une couple de parties furent jouées à égalité et on a rarement vu une finale aussi peu balancée.

Samedi soir, Bédard et Spencer avaient éliminé l'équipe Lorne Main - Don Fontana en cinq sets, 1-6, 0-6, 6-3, 6-4, 6-2, et on s'attendait à une meilleure résistance de leur part, en finale. Mais ce fut tout le contraire qui se produisit.

En semi-finale, Burrows et Rochon éliminèrent Austin MacPherson et Don Platt par 3-6, 6-3, 6-3, 6-4, samedi.

Les titres féminins

Mme Hana Sladek, qui avait été semée première dans le simple féminin, a remporté le championnat, hier, en disposant de Louise Brown par 6-2, 6-2. Avant cette victoire, Hana Sladek avait déjà à son crédit les championnats de l'Ontario et de la province de Québec.

Mais elle fut moins chanceuse dans le double féminin. Elle et Ruth Porter de Montréal ont subi un revers de 8-6, 3-6, 6-0 contre l'équipe formée de Louise Brown et de Dorothy Hurst. Les deux gagnantes s'appliquèrent surtout à frapper la balle en direction de Ruth Porter et cette tactique devait produire les résultats attendus.

Samedi, en semi-finales du simple féminin, Hana Sladek avait triomphé de Dorothy Hurst par 6-3, 6-0, tandis que Louise Brown l'emportait 6-2, 6-3 aux dépens de Mariette Laframboise de Montréal.

En semi-finales du double-féminin, samedi, Louise Brown et Dorothy Hurst gagnèrent par défaut contre Pierrette Emond et Shirley Stanley, quand Mlle Emond brilla par son absence. Dans l'autre semi-finale, Hana Sladek et Ruth Porter avaient triomphé de Lois Jones et de Mariette Laframboise par 4-6, 6-4, 6-2.

SAMEDI

Simple masculin

Harold Burrows défait Robert Bédard, 6-3, 6-2, 6-1.

Lorne Main défait Jack Spencer, 6-0, 6-3, 6-1.

Simple féminin

Hanna Sladek défait Dorothy Hurst, 6-3, 6-0.

Louise Brown défait Mariette Laframboise, 6-2, 6-3.

Double masculin

Jack Spencer et Robert Bédard défont Lorne Main et Don Fontana, 1-6, 0-6, 6-3, 6-4, 6-2.

Harold Burrows et Henri Rochon défont Austin MacPherson et Don Platt, 3-6, 6-3, 6-3, 6-4.

Double féminin

Louise Brown et Dorothy Hurst défont Pierre Emond et Shirley Stanley, défaut.

Hana Sladek et Ruth Porter défont Lois Jones et Mariette Laframboise, 4-6, 6-4, 6-2.

Finale du double-mixte

Hana Sladey et Harold Burrows défont Louise Brown et Don Platt, 6-3, 6-1.

LES CHAMPIONS DE L'EST DU PAYS AU TENNIS furent couronnés hier à l'issue d'un tournoi réussi sur les courts du club des Employés Civils. A gauche, photo supérieure, HENRI ROCHON et HAROLD BURROWS, vainqueurs du double. Burrows l'emporta également en simple. Photo du bas, à gauche, DOROTHY HURST et LOUISE BROWN, gagnantes du double féminin. A droite, Mlle HANA SLADEK, championne du simple. (Photos du "Soleil")

Le Plessisville visite le Lemelin ce soir

La lutte sefait de plus en plus corsée entre le Plessisville et le Lemelin à chaque fois que ces deux équipes se rencontrent depuis quelque temps et c'est ce qui ne manquera pas de se reproduire ce soir à partir de 8 h. 30 au stade de Lévis alors que ces deux mêmes clans en viendront aux prises dans une joute régulière du circuit G. H. Pouliot. Le Lemelin vient de perdre en fin de semaine un duel corsé par 3-2 en dix manches aux mains du Plessisville et il avait disposé précédemment de ce rival 2-0. "Pappy" Smith entend opposer à ses irréductibles rivaux le meilleur de ses artilleurs et toute sa phalange de durs coureurs.

Triomphe de Seixas

Spring Lake, New-Jersey, 14. (PC) — Vic Seizas a remporté les honneurs du tournoi de tennis-invitation de Spring Lake, hier, en disposant en finale de Billy Talbert, capitaine de l'équipe américaine de la coupe Davis par 10-8, 6-2.

Décision à Olson contre Villemain

San-Francisco, 14. (PA) Carl (Bobo) Olsen de Honolulu a remporté une victoire par décision contre Robert Willemain de Paris, samedi soir, dans une bataille de dix rondes considérée comme un combat éliminatoire parmi les aspirants au titre mondial des poids-moyens. Villemain pesait 165¼ livres et Olson, 164¼ livres. Personne ne visita le plancher. 7,444 amateurs payèrent environ $25,000 pour assister au combat, non transmis à la radio ni télévisé.

Match de golf international

Chicago, 14. (PC). Un match international de golf entre les Etats-Unis et la Grande-Bretagne sera disputé à Montréal les 26 et 27 août, annonce le comité exécutif de la Professional Golfers' Association.

STADE BASEBALL MUNICIPAL
CE SOIR — 8 hres
ATTRACTION No 29
TROIS-RIVIÈRES vs QUÉBEC
BILLETS EN VENTE AU STADE MUNICIPAL
AUJOURD'HUI de 9h.30 a.m. à la PARTIE

Depuis le 1er juillet 1952, l'IMPOT à la source est AUGMENTE de 20% sur le 1er juillet 1951.
Pendant que DUPLESSIS augmente les SALAIRES • Les amis de LAPALME augmentent les IMPÔTS
Annonce rédigée et payée par l'organisation de l'UNION NATIONALE

PICHENETTES

Hôtes charmants, ces Langlois.

Pierrot connait les bonnes talles.

Mongrain y met finement son grain.

Nos Braves ont escamoté la demie.

Ça se prolongea jusqu'à la brumante.

Un ban pour la gracieuse reine Céline B.

Un autre triomphe pour les Civils sportifs.

L'obélisque gaspésien en a chuté de chagrin.

Les jeunes spectateurs furent les plus exubérants.

"They simply paddled away with it" (Dan Ryan).

L'institution d'une fédération nautique est fort appréciable.

Planche à laver à céder gratuitement sur la route du Lac Sergent.

Le coucher de soleil ne pouvait être plus splendide qu'au Las Sergent.

L'Internationale

Syracuse	010 100 000—2 5 0	
Toronto	000 000 100—1 7 1	
Syracuse	014 030 2—10 13 0	
Toronto	000 102 0— 3 6 1	
Ottawa	030 002 004—9 13 1	
Baltimore	000 001 000—1 4 1	
Rochester	001 200 002 1—6 12 1	
Buffalo	010 100 201 2—7 12 1	
Rochester	430 000 0—7 9 1	
Buffalo	121 010 0—5 11 0	

BASEBALL

HIER

Ligue Provinciale
Québec 8, Trois-Rivières 1
Granby 1, Drummondville 0
St-Hyacinthe 3, St-Jean 4

Hier soir
Trois-Rivières 5, Québec 9
Drummondville 4, Granby 3
St-Jean 7, St-Hyacinthe 5 (14 manches)

Ligue Américaine
Détroit 1, New-York 11
Détroit 2, New-York 12
St-Louis 5, Boston 8
St-Louis 0, Boston 4
Chicago 0, Philadelphie 6
Chicago 7, Philadelphie 4
Cleveland 1, Washington 0
Cleveland 2, Washington 1

Ligue Nationale
Brooklyn à St-Louis (pluie)
Boston 4, Pittsburgh 2
Boston 2, Pittsburgh 1
Philadelphie 7, Chicago 3
Philadelphie 9, Chicago 2
New-York 2, Cincinnati 10
New-York 4, Cincinnati 2

Ligue Internationale
Syracuse 2, Toronto 1
Syracuse 10, Toronto 3
Rochester 6, Buffalo 7
Rochester 7, Buffalo 5
Montréal 3, Springfield 1
Montréal 8, Springfield 0
Ottawa 9, Baltimore 1

Ligue Junior
Belvédère 7, Lévis 8

SAMEDI

Ligue Provinciale
Québec 0, Trois-Rivières 1
St-Jean 3, St-Hyacinthe 18
Granby 1, Drummondville 4

Ligue Américaine
St-Louis 4, New-York 5
Cleveland 5, Philadelphie 1
Détroit 4, Boston 5
Chicago 1, Washington 3

Ligue Nationale
Brooklyn 12, Chicago 3
New-York 5, Cincinnati 3
Philadelphie 2, St-Louis 3
Boston 5, Pittsburgh 2

Ligue Internationale
Rochester 4, Buffalo 10
Ottawa 1, Baltimore 3
Syracuse 5, Toronto 6
Montréal 3, Springfield 4

AUJOURD'HUI

Ligue Provinciale
Trois-Rivières à Québec
Granby à St-Hyacinthe

Ligue Américaine
Cleveland à Washington
Chicago à Philadelphie (soir)
Détroit à New-York
St-Louis à Boston

Ligue Nationale
Brooklyn à St-Louis (soir)
New-York à Cincinnati
Philadelphie à Chicago

Ligue Internationale
Montréal à Rochester
Toronto à Ottawa
Syracuse à Baltimore
Springfield à Buffalo

LIGUE SENIOR

SAMEDI
Plessisville 3 ; Lévis 2
St-Georges 0 ; Thetford 1

HIER
Thetford 2 ; St-Georges 3
Lévis 2 ; Plessisville 0

HIER SOIR
Plessisville 6 ; Thetford 8
St-Georges 18 ; Lévis 6

LIGUE PROVINCIALE

	G.	P.	Moy.	Diff.
St-Hyacinthe	40	28	.588	
Québec	41	29	.586	
St-Jean	37	32	.536	3½
Drummondville	31	33	.484	7
Trois-Rivières	30	37	.448	9½
Granby	23	43	.348	16

LIGUE NATIONALE

	G.	P.	Moy.	Diff.
Brooklyn	53	22	.707	
New-York	49	29	.629	5½
St-Louis	48	35	.578	9
Chicago	43	39	.524	13½
Philadelphie	38	42	.475	17½
Cincinnati	35	47	.427	21½
Boston	34	47	.420	22
Pittsburgh	23	62	.271	35

LIGUE AMERICAINE

	G.	P.	Moy.	Diff.
New-York	49	30	.620	
Cleveland	46	34	.575	3½
Chicago	47	37	.560	4½
Boston	44	36	.550	5½
Washington	41	38	.519	8
Philadelphie	33	40	.452	13
St-Louis	33	49	.402	17½
Détroit	25	54	.316	24

LIGUE INTERNATIONALE

	G.	P.	Moy.	Diff.
Montréal	52	32	.612	
Rochester	52	41	.559	4
Syracuse	49	41	.544	5½
Toronto	44	43	.506	9
Baltimore	43	47	.478	11½
Springfield	38	46	.452	13½
Buffalo	39	51	.433	15½
Ottawa	38	53	.418	17

LIGUE JUNIOR

	G.	P.	Moy.	Diff.
Lévis	15	6	.714	
Sillery	9	9	.500	4½
St-Sacrement	10	11	.476	6
Belvédère	6	14	.300	9½

Victoire canadienne aux olympiades

Helsinki, 14. (PC) Le Canada a défait l'Italie 68-57, aujourd'hui, dans les épreuves éliminatoires de ballon-panier aux jeux olympiques de 1952. Bob Pickell, d'Edmonton, a contribué puissamment à la victoire Canadiens en enregistrant 14 points. Wood Campbell et Bob Phibbs, de l'équipe de Tillsonburg, Ont., champion senior du Canada, ont réussi chacun 11 points.

Pour les Italiens, Sergio Stefaninin, joueur de six pieds, a compté 13 points. Son coéquipier, Carlo Cerioni, en a réussi neuf. Une équipe doit perdre deux fois dans la ronde de qualification pour être éliminée de toute autre compétition.

LAISSONS DUPLESSIS CONTINUER SON OEUVRE
Annonce rédigée et payée par l'Organisation Union Nationale

Epreuves éliminatoires à Helsinki

Helsinki, 14. (PA). Six jours avant l'ouverture des jeux olympiques de 1952 on procédera, aujourd'hui, aux épreuves préliminaires des sports athlétiques sur piste et gazon. Elles seront surveillées de très près puisqu'elles pourraient donner une juste idée de la puissance des athlètes américains et russes. On procédera également à l'élimination dans le tournoi de ballon-panier.

Chez nos amateurs

Le club de balle-molle de Courville a disposé du Champigny par 11-2 hier. Ce soir, le Courville recevra la visite des Braves de St-Grégoire.

L'équipe de balle-molle Commandos de St-Fidèle lance un défi à tout club pour jouer ce soir ou demain soir. Prière de communiquer avec Henri Brousseau, tél: 2-9098.

Ce soir, à 7 heures, aura lieu l'ouverture officielle de la ligue Midget de baseball à St-Sacrement entre les Reds et les Braves. Les joueurs sont priés d'être présents une demi-heure plus tôt.

Les Braves du Club Optimiste ont triomphé des Red Sox de Sillery par 17-10, hier, dans une partie régulière de la ligue Juvénile de baseball. Jean-Guy Chouinard a retiré 18 frappeurs au bâton. Il fut crédité de la victoire. Paul Rousseau a réussi un triple avec trois coureurs sur les sentiers. Les Braves réussirent seize coups sûrs contre Gilbert Guay, y compris deux triples et trois doubles.

5¢ Un Bon Cigare à 5¢
Achetez le commode paquet de cinq pour le gousset
DAILY DOUBLE

"La gaîté vint s'asseoir à nos cercles intimes"
(LOUIS FRÉCHETTE)

JEAN PÉRÉ, trafiquant, voyageur, explorateur, arriva à Québec en 1660. Huit ans plus tard, au cours d'un voyage d'explorations, il découvrait au Lac Supérieur une mine de cuivre. Il ne cessa pourtant pas de voyager, car en 1684, nous le retrouvons à la Baie d'Hudson. Grand ami des Indiens, Péré recherchait leur compagnie. Il trouvait en eux des aides précieux et sollicitait leur amitié pour chasser l'ennui et rendre plus agréables ses séjours dans les contrées solitaires.

Dans le C.A.R.C., le nouveau venu trouve une équipe d'agréables compagnons d'armes parmi lesquels il se fera des amis pour la vie. Après les heures de travail ardu, quoi de plus reposant que la détente avec des copains qui ont partagé les mêmes fatigues et les mêmes dangers et qui sont prêts à partager les mêmes joies! Cette bonne humeur, cette franche camaraderie sèment le soleil dans l'existence.

Jeunes gens, c'est une bonne vie, utile et profitable, que vous offre le C.A.R.C. Entrez dans la plus belle équipe au monde. Soyez d'aujourd'hui! Optez pour l'aviation.

Corps d'Aviation Royal Canadien

Centres de recrutement du C.A.R.C.
678 ouest, rue Sainte-Catherine, Montréal, P.Q., Tél. UN. 6-2449
Edifice du Capitol, 146, rue St-Jean, Québec, P.Q. Tél. 2-8527
49, rue Metcalfe, Ottawa, Ont. Tél. 4-2196
Veuillez m'envoyer, sans obligation de ma part, tous renseignements sur les conditions d'enrôlement et emplois actuellement vacants dans le C.A.R.C.
NOM (lettres moulées) .....
ADRESSE .....
VILLE ..... PROVINCE .....
DEGRÉ D'INSTRUCTION .....
..... ÂGE .....
CAF52-20F

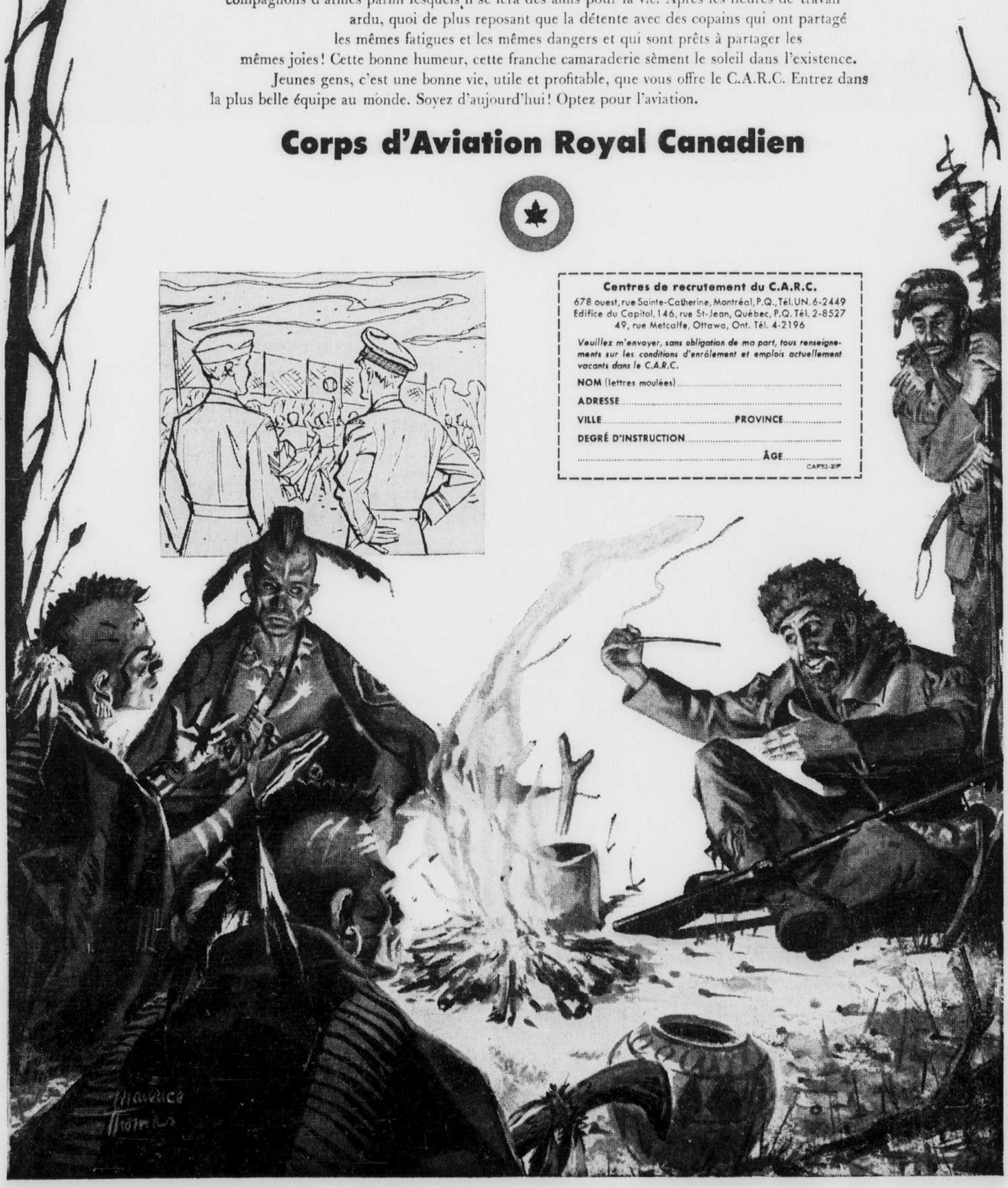

UN POISSON : "Bonsoir, cher Joe, jusqu'à la prochaine paye".

Le courrier de Pascale France

MAMAN HEUREUSE. — Si vous vous habiller de noir pour ce mariage, il convient beaucoup mieux que vous n'y alliez pas. Votre ami comprendra d'ailleurs la logique de vos raisons.

UNE ABONNEE. — Une obligeante lectrice m'a communiqué récemment pour vous un procédé qui permet d'enlever facilement les taches d'eau de Cologne sur les meubles vernis. Il s'agit de mélanger à parties égales de l'huile de lin, de la térébenthine et de l'alcool et de frotter la partie tachée avec un chiffon trempé dans ce mélange. Je remercie cette lectrice pour vous et je veux espérer que son procédé vous rendra service.

GISELE. — Voici une fois encore la recette pour faire la sauce de hot chicken. Elle n'a rien de bien compliqué : 2 c. à soupe de beurre, 3 c. à soupe de farine, 1 tasse de bouillon de poulet, 1-4 c. à thé de sel, quelques grains de poivre, 1-3 tasse de crème, 1 oeuf, muscade et ¼ c. à thé de jus de citron. Fondre le beurre, ajouter la farine et les assaisonnements, remuer jusqu'à liaison parfaite. Ajouter le bouillon lentement, tournant sans arrêt. Amener à ébullition. Faire bouillir 2 minutes. Ajouter la crème. Pour une sauce riche, on peut remplacer une partie du bouillon par du vin blanc. Juste avant de servir, ajouter 1 jaune d'oeuf en tournant. Assaisonner au goût avec une pincée de muscade et ¼ c. à thé de jus de citron.

Pascale France

Le bridge

par : Arsène Desrochers

Le joueur en Sud de la donne d'aujourd'hui n'hésita pas à demander la manche à sa longue couleur, car son partenaire lui révéla tenir un supplément de valeurs quand il annonça 2-sans atout. D'autre part, Sud sut tirer parti des déclarations de ses adversaires, tout particulièrement du contre de pénalité d'Ouest et réussit de ce fait un contrat qui semblait voué à un échec.

Donneur: Nord

Est et Ouest vulnérables

	♠ A 8 ♥ A 9 ♦ A 8 6 ♣ D V 10 8 6 3	
♠ D V 7 4 ♥ 8 6 4 ♦ R 7 4 ♣ R 5 4	N. O. E. S.	♠ —— ♥ R V 10 5 2 ♦ D V 10 5 ♣ A 9 7 2
	♠ R 10 9 6 5 3 2 ♥ D 7 3 ♦ 9 3 2 ♣ ——	

Les enchères:

Nord	Est	Sud	Ouest
1-trèfle	1-coeur	1-pique	passe
2-trèfles	passe	2-piques	passe
2-SA	passe	4-piques	contre
passe	passe	passe	

Entame: huit de coeur

On ne peut blâmer Ouest d'avoir contré les 4-piques de Sud, car avec deux roi et quatre atouts par la dame et le valet, en plus d'un partenaire qui, vulnérable, fit une relance, la défaite du contrat semblait certaine.

Une entame à carreau et Sud chutait, mais Ouest n'était pas un devin et joua le huit de coeur d'entrée, couleur annoncée par son associé. Le demandeur ne mit que le neuf du mort et Est remporta la levée du roi de coeur pour attaquer carreau de la dame, levée dont le mort s'empara de l'as. Sud reprit la main chez lui en coupant un trèfle, joua coeur vers l'as du mort afin de pouvoir couper un autre trèfle, après quoi il encaissa sa dame de coeur, sur laquelle il fit jeter un carreau de la table. Sud joua maintenant un petit carreau, dont Ouest s'empara aussitôt du roi afin d'attaquer atout du quatre. A ce moment, il importait peu qu'il joue la dame ou un petit atout. Le mort prit la main par le huit et sud rentra dans sa main en coupant un troisième trèfle, puis il fit couper son dernier carreau par l'as de pique du mort.

Après avoir joué un autre trèfle du mort, Sud coupa du neuf de pique et Ouest surcoupa du valet, mais il se vit obligé de renvoyer pique de dame-sept vers roi-dix de la main de Sud. Le contrat était alors réussi, puisque Sud n'avait perdu qu'un pique, un coeur et un carreau.

Quand Est attaqua carreau après avoir fait son roi de coeur, le demandeur comprit qu'il ne pouvait affranchir un trèfle du mort, car il devait éviter de concéder un trèfle à Ouest une fois l'as de carreau enlevé de la table. Ses adversaires lui rendirent la tache difficile, mais Sud n'en réussit pas moins son contrat, grâce au contre d'Ouest qui lui révéla que les atouts seraient probablement massées dans la main de cet adversaire.

GRONDINES

Naissances

A M. et Mme Armand Laganière (Fleurette Lafrenière) est née une fille, baptisée sous le prénom de Denise. Parrain et marraine, M. et Mme Lafrenière, grands-parents, de St-Adelphe.

A M. et Mme Isidore Arcand (née Isola Allard) est née une fille, baptisée Roseline.

A M. et Mme Ildège Chalifour (née Rose-Anne Grosleau) est née une fille, baptisée sous les prénoms de Marie-Ginette-Ghislaine. Parrain et marraine, M. et Mme Grosleau, de St-Casimir, oncle et tante de l'enfant.

Mariages

Récemment, en l'église de La Pérade, a été béni le mariage de Mlle Jeanne-d'Arc Devost, fille de M. et Mme Frédéric Devost et de M. Jean Trottier, fils de M. et Mme Robert-U. Trottier, de Grondines.

Récemment, a été béni le mariage de Gabrielle, fille de M. et Mme Emillien Mayrand, de Grondines, et de M. Roméo Magny, fils de M. et Mme Urgel Magny, de Ste-Geneviève de Batiscan.

Récemment, a été béni en l'église de St-Marc-des-Carrières, le mariage de Mlle Marie-Laure Sauvageau et de Rosaire, fils de M. et Mme Alfred Laganière, de Grondines.

Funérailles de M. Jimmy Bordage

Les funérailles de M. Jimmy Bordage, vétéran des deux grandes guerres et citoyen en vue de St-Malo, ont eu lieu jeudi, le 10 juillet, et elles ont été l'occasion d'une touchante manifestation d'estime et de condoléances. Des citoyens en vue, des hommes d'affaires et de nombreux amis se sont associés à la famille pour rendre hommage au défunt.

M. l'abbé Paul Bouillé, curé, a fait la levée du corps et a chanté le service, assisté de MM. les abbés Chouinard et Paquet.

Dans le défilé, le deuil était conduit par les fils du défunt : MM. Maurice, Marcel, Roger, André et Yvon Bordage; ses petits-fils, Reynald et Serge Bordage; Michel Delisle; ses gendres, MM. Marius Delisle et Jean Haman; ses frères, MM. Ambroise Bordage et Philippe Dupuis; ses beaux-frères, MM. Eddy Morin, Paul Gravel, Jos. Lambert, Eugène Lambert, Ovila Pelletier, Raoul Barbeau, Antonio Robillard; ses neveux, MM. Gérard Mailloux, Raoul Dubord, M. Lavoie, Henri Quirion, Claude Gravel, Louis-Geo. Morin, Laurent Marquis, Gérard, Amédée, Robert, Georges, Camille, Raymond et Louis Marquis, Roland Lambert, Gaston Lévesque, Fernand et Jacques Lévesque, Fernand Pelletier, René Fortin, Armand, Robert, Jean-Guy, Jean-Claude, Paul-Emile et Yvon Lambert, Raoul et Roger Barbeau, Jean-Paul Montminy, Robert Beaupré, Henri Daoust, Jacques et André Montminy, Michel Daoust, Marcel Lambert; ses cousins, MM. Johnny Gingras, Joseph, Arthur, Wilfrid et Adjutor Garneau, Elz. Ferland, Abraham Girard.

Immédiatement après les membres de la famille on voyait aussi MM. Théophile Boutet, de Montréal, Alphonse Point, C.-O. Bolly, Fred Tremblay, Wilfrid Pelletier.

Dans l'imposant défilé, on remarquait encore : MM. l'échevin D. Blais, Eugène Delisle, J. Cayer, Ovide Carrier, W. Podesto, Arthur Podesto, C. Plante, A. Guérard, R. Ménard, Gaston Ratté, A. Martineau, H. Gravel, P.-H. Gravel, M. Gingras, C. Plante, A. Guérard, R. Ménard, J. Fortin, J.-C. Gravel, G. Marquis, Amédée Marquis, J.-A. Tremblay, W. Garneau, Adj. Garneau, J.-A. Martel, R. Gariépy, L. Jacques, J.-Alfred Barette, N. Fraser, le caporal D. Savard.

M. W. Aubert, de la maison Sylvio Marceau, dirigeait les funérailles.

Retraite cachée

L'existence dans l'île Pitcairn des mutins de Bounty n'a été connue qu'en 1808, soit 18 ans après la révolte.

COMMENÇANT DEMAIN À 9 HRS CHEZ

J.B. LALIBERTÉ LIMITÉE

Le magasin du juste milieu...

145, ST-JOSEPH
276, BOUL. CHAREST

GRAN MI

Voici des aubaines intéressantes pour tous

GRAND SOLDE DE NOUVELLES ROBES D'ÉTÉ pour DAMES

Voici une excellente occasion mesdames, de vous procurer une séduisante robe estivale à un prix extrêmement bas. Le choix des modèles est des plus variés et les teintes vous enchanteront. VALEURS JUSQU'A $29.95.

PRIX SPECIAUX MI-ETE ..... $10. et $15.

40 ÉLÉGANTS COSTUMES à LIQUIDER

En toile et en gabardine, ces costumes vous seront très utiles tout le reste de l'été. Venez choisir le vôtre parmi notre vaste assortiment de modèles les plus nouveaux et de teintes les plus charmantes.

VALEURS JUSQU'A $49.95 SPECIAL DE LA VENTE $24.95

35 COSTUMES LÉGERS POUR DAMES

Il nous faut liquider ces jolis costumes en toile et gabardine de rayonne, et nous vous les offrons à ce prix incroyablement bas. Choix varié de modèles et de couleurs qui vous plairont sûrement. Grandeurs : 10 à 16 seulement. VALEURS JUSQU'A $24.95. GRAND SPECIAL DE LA VENTE ..... $15.

25 MANTEAUX ¾ À SACRIFIER

En gabardine de rayonne, ces costumes vous serviront grandement des mois à venir. Venez faire votre choix parmi cette vaste collection de modèles les plus ravissants dans toutes les teintes en vogue : rose, vert et bleu poudre. Grandeurs : 12 à 16. VAL. DE $22.95. GRAND SPECIAL MI-ETE ..... $15.

600 PAIRES DE BAS NYLON

Très belle qualité : aiguille 54-15 deniers et 45-30. Choix des plus nouvelles teintes de la saison. Grs : 8½ à 11. Venez tôt ! Ces bas nylon s'enlèveront rapidement ! Val. jusqu'à $1.50

GRAND SPECIAL, MI-ETE $1.00

QUANTITE LIMITEE DE

CEINTURES EN PAILLE

Très bonne fabrication. Choix varié de teintes et de modèles qui vous plairont hautement. Bénéficiez du premier choix.

Val. de $1.89 SPECIAL MI-ETE ..... .89

Val. rég. $1.00 SPECIAL MI-ETE ..... .59

UN LOT DE SOUTIEN-GORGE COURTS

Bonne fabrication en satin et nylon dans les grandeurs 32 à 36, largeurs A et B. Une valeur remarquable.

SPECIAL DE LA VENTE ..... $1.

CORSETS BALEINES A PRIX REDUIT

De marque réputée NU-BACK, ces corsets vous garantissent confort et longue durée. Longueur 16 pouces. Rose seulement. Grs : 24 à 32. Val. rég. de $7.95

TRES SPECIAL ..... $5.

PANTALONS "PANTIES"

Modèle pratique en tricolette blanche, avec bout de manche. Grandeurs petites, moyennes et larges. Val. rég. de $1.00

SPECIAL MI-ETE ..... .69

BLOUSES POUR DAMES

Excellente confection en coton uni ou imprimé. Modèles avec ou sans manches dans les teintes : bleu, blanc, jaune, rose. Grs : 12 à 20, 38 à 44.

Val. rég. de $3.95 et $4.95 TRES SPECIAL $1.89

Val. rég. de $3.95 TRES SPECIAL $2.89

RAVISSANTES JUPES

En coton imprimé dans une grande variété de teintes pâles et foncées. Modèle ample. Grs : 12 18. Val. rég. de $3.95

SPECIAL MI-ETE $1.95

JOLIS PYJAMAS

Choix de ravissants modèles en broadcloth carreauté rouge et bleu, garnis de dentelle. Grs : 32 38. Val. rég. de $2.95

SPECIAL MI-ETE $1.98

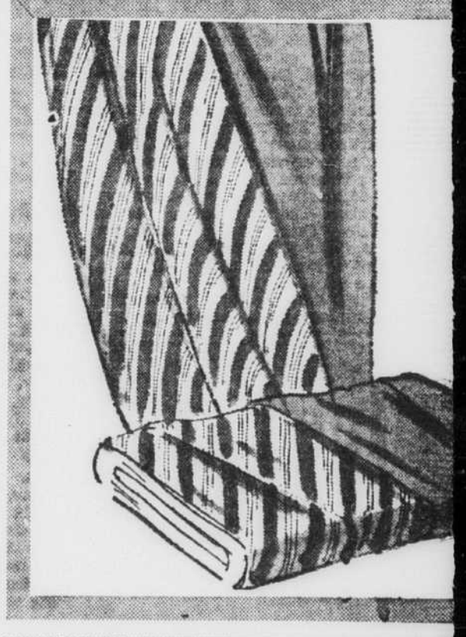

ROBES POUR ENFANTS

Réalisées en broadcloth, frappé, etc., ces robes ordinaires ou soleil représentent une très belle valeur. Grs : 2 à 6 ans.

SPECIAL MI-ETE $1.49

HABITS-SOLEIL pr enfants

Excellente confection en coton imprimé de qualité. Très pratiques pour enfants de 1 - 2 - 3 ans.

SPECIAL DE LA VENTE $1.59

JUPES POUR FILLETTES

En coton imprimé d'une fraîcheur agréable, ces jupes plairont à vos fillettes de 4 à 6 ans.

GRAND SPECIAL MI-ETE ..... .95

GILETS DE COTON

Modèles à manches courtes. Choix de dessins nouveaux. Grs : 1 à 6 ans. Val. rég. de $1.29.

TRES SPECIAL ..... .95

COSTUMES DE BAIN

Très bon choix de modèles les plus nouveaux de la saison, en Lastex durable.

Grs : 8 à 14x. SPECIAL MI-ETE $3.95

Grs : 4 à 6x. SPECIAL MI-ETE $1.95

BONNETS pour BEBES

Modèle capeline en crépe et en piqué, très pratique pour bébés. Val. rég. de $1.95. PRIX SPECIAUX DE LA VENTE MI-ETE

.79 et $1.00

BAS POUR ENFANTS

Un lot de bas en coton mercerisé, dans une variété de couleurs. Grandeurs : 4½ à 6½. Val. rég. de .29. SPECIAL 5 PAIRES POUR ..... $1.

150 PAIRES DE SANDALES "CASUAL" POUR FILLETTES

Voici des souliers qui feront la joie de toutes les fillettes. Semelles genre plate-forme. Choix de belles couleurs et d'agencements variés. Point : 8 à 3.

GRAND SPECIAL MI-ETE $2.99

NE MANQUEZ PAS DE VENIR CHERCHER VOTRE CARTE DE VISITE À NOTRE RAYON MYSTÉRIEUX ET GAGNEZ DAVANTAGE À FOTO-NITE! CHAQUE MATIN 5 BILLETS D'ADMISSION POUR FOTO-NITE SONT DONNÉS GRATUITEMENT !

UN LOT DE TAPIS TRESSES

De fabrication solide, ces tapis tressés sont très pratiques à la ville comme au chalet. Dimensions : 17 x 29. Couleurs : bleu et rouge. Val. rég. $1.59

SPECIAL MI-ETE $1.19

SPLENDIDES COUVERTURES EN ÉDREDON - RÉG. $5.50

Pratiques en tout temps de l'année, ces couvertures sont agrémentées de dessins aux extrémités et finies avec bordure de satine. Val. de $5.50

SPECIAL MI-ETE $3.95

DE VENTE

-ÉTÉ

AVEC CETTE VENTE SENSATIONNELLE COMMENCENT DEMAIN A NOTRE MAGASIN LES PLUS GRANDES REDUCTIONS DE LA SAISON! VOUS SEREZ AGREABLEMENT SURPRIS DES ECONOMIES CONSIDERABLES QUE VOUS POURREZ REALISER CETTE SEMAINE CHEZ J.-B. LALIBERTE !

J.-B. LALIBERTÉ LIMITÉE
Le magasin du juste milieu...

s les membres de la famille... Venez et économisez!...

BOURSES D'ÉTÉ À SOLDER

Bonne fabrication en plastique. Choix de 3 modèles ravissants, dans le blanc seulement. Une valeur remarquable à un prix remarquable. SPECIAL MI-ETE

$1.49

100 PAIRES DE GANTS

Ils sont magnifiques, ces gants en nylon rayé ou uni. Teintes : rouge, vert, marine, brun, rose, noir. VAL. JUSQU'A $2.25 SPECIAL MI-ETE

$1.49

3 LOTS de COLLIERS

En perles blanches, ces colliers peu dispendieux rehausseront l'éclat de vos toilettes estivales. Venez dès demain matin faire votre choix, car ils s'enlèveront rapidement. PRIX SPECIAUX MI-ETE

.19 .29 .49

MAGNIFIQUES COMPLETS POUR HOMMES

Modèles droits 1 et 2 boutons, en worsted pic & pic à rayures fines ou à petits motifs. Choix de ravissantes teintes pâles et médium. Grandeurs 35 à 44 dans les tailles régulières et grandes. Ne manquez pas cette rare occasion messieurs, de vous procurer un élégant complet à prix aussi bas. GRAND SPECIAL MI-ETE

$24.95

UN LOT de CHEMISES SPORT

En nylon et rayonne, spun, gabardine, crêpe, ces chemises sport à manches longues sont splendides ! Choix de couleurs attrayantes dans toutes les grandeurs : petites, moyennes et larges. Valeurs jusqu'à $7.50. GRAND SPECIAL DE LA VENTE MI-ETE

$3.97

PANTALONS en tropical

Voici l'occasion que vous attendiez ! Vous aimerez notre assortiment de teintes unies : brun, coco, gris, bleu et beige. Grs : 28 à 44. Val. rég. de $8.95 GRAND SPECIAL MI-ETE

$6.00

SOUS-VETEMENTS

Un lot de camisoles et de caleçons (shorts) en bon coton côtelé. Grandeurs petites, moyennes et larges. SPECIAL, LE MORCEAU

.79

ÉLÉGANTS VESTONS SPORT

Modèles à devant simple 1 bouton, en tweed léger dans une variété de teintes pâles et médium. Vous aurez du plaisir à porter l'un de ces chic vestons sport, encore plusieurs mois à venir. Grs : 35 à 40. Val. rég. $22.50. SPECIAL DE LA VENTE

$15.

BAS COURTS POUR HOMMES

Bonne fabrication en fil de spun et rayonne et beau choix de couleurs unies. Tricot de fantaisie. Grs : 10 à 11½. Très belle valeur. SPECIAL MI-ETE

.79

TRES SPECIAL 2 PAIRES POUR $1.50

2000 VERGES DE SOIES ET TISSUS VARIÉS

Les ferventes de la couture ne manqueront pas cette aubaine sensationnelle du rayon des Tissus, au sous-sol. Choix de crêpe, soie, satin, soie cordée unie ou imprimée, provenant d'un manufacturier de robes. Largeur 44 pouces. Une qualité incroyable à un prix incroyable ! Valeurs rég. de $1.50 et $1.98 la verge

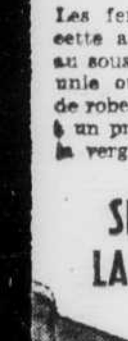

SPECIAL LA VERGE

.79

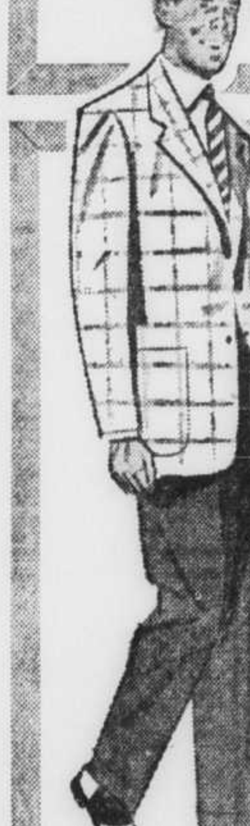

VESTONS SPORT POUR GARÇONS

Excellente confection en tweed léger, dans les teintes pâles et médium les plus en vogue de la saison. Modèle à devant simple, 1 bouton. Grandeurs : 26 à 34. Val. rég. $18.50 GRAND SPECIAL MI-ETE

$10.

COMPLETS POUR GARÇONS

Vous obtenez 2 pantalons longs sur l'achat de l'un de ces complets en gabardine, covert, à devant croisé. Choix de teintes unies : brun médium et bleu teal. Grs : 29 à 34. SPECIAL DE LA VENTE

$16.85

COMPLETS POUR GARÇONNETS

En coton lavable, ces complets représentent une valeur régulière de $4.50 et sont offerts dans une variété de magnifiques couleurs. Grs : 3 à 7 ans. GRAND SPECIAL DE LA VENTE

$2.98

CHANDAILS EN COTON

Modèles à manches courtes, avec ou sans collet, dans un choix de couleurs unies, quadrillées et autres. Grs : 22 à 34. Valeurs jusqu'à $2.25 SPECIAL MI-ETE

$1.49

BLAZERS pr GARÇONNETS

Bonne confection en flanelle bleu marine, rouge vin, avec braid de soie. Grandeurs : 3 à 6 ans. Un vêtement très pratique en tout temps de l'année. SPECIAL MI-ETE

$3.95

UN LOT DE BAS COURTS

Confection soignée en coton mercerisé. Gamme de couleurs unies très en vogue. Pointures : 7½ à 10. Valeur rég. de .75 la paire. GRAND SPECIAL MI-ETE

.39

SUPERBES DRAPERIES EN PLASTIQUE

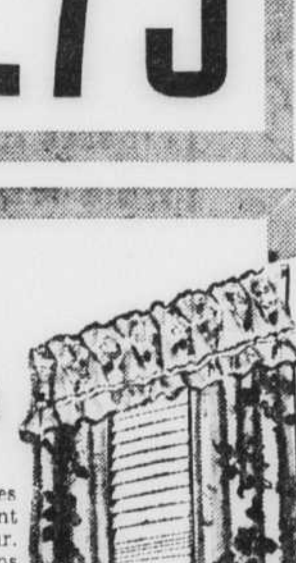

Prêtes à poser, ces draperies représentent une très belle valeur. Choix de jolis dessins fleuris sur fond jaune, blanc ou gris. Longueur : 2½ vges. Val. rég. jusqu'à $3.25.

SPECIAL MI-ETE, LA PAIRE

$1.95

PLASTIQUE A LA VERGE

Un lot de splendide plastique à la verge à sacrifier. Largeur 36 pouces. Grande variété de jolis dessins. Val. rég. .59 la verge. SPECIAL MI-ETE

.39

200 COUPE-VENT POUR HOMMES

En satin rouge et brun, ces coupe-vent sont très pratiques pour le travail ou le sport. Grandeurs : 36 à 44. Val. rég. de $7.50

SPECIAL MI-ETE SUR LA MEZZANINE

$5.95

1000 PAIRES DE BAS COURTS À SOLDER

Bonne confection en fil avec élastique dans le haut. Couleurs variées. Val. de .75 la paire. Procurez-vous-en plusieurs paires à ce prix.

SPECIAL 3 prs pour $1.25

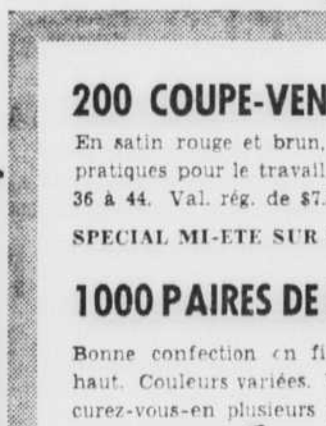

500 SOUS-VETEMENTS

Camisoles athlétiques en coton blanc durable et shorts avec élastique à la taille. Toutes grandeurs. SPECIAL SUR LA MEZZANINE

.59 ch. 3 pour $1.25

SALOPETTES DE TRAVAIL

Salopettes d'été en fil gris, avec poches sur la bavette. Grandeurs : 36 à 44. Valeur régulière de $4.95. SPECIAL MI-ETE SUR LA MEZZANINE

$3.95

CHEMISES DE TRAVAIL

De marque réputée, ces chemises se vendent régulièrement $2.95. Couleurs : gris, bleu-marine et à carreaux. Grs : 14 à 18. SPECIAL SUR LA MEZZANINE

$1.98

300 PAIRES DE CHIC SOULIERS POUR VOUS MESSIEURS !

Vous pourrez les porter cet été et toute l'année... Elégants et confortables, ces souliers en cuir de veau brun ou rouge vin sont de qualité durable. Bonne semelle double à la longueur en cuir ou en panolene. Toutes les pointures : 6 à 10½ dans chaque modèle. Val. jusqu'à $12.95 SPECIAL MI-ETE

$8.67

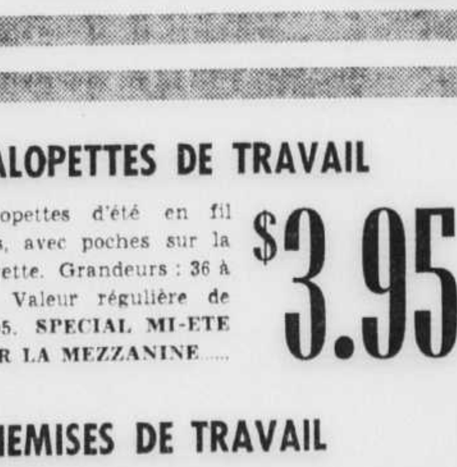

PAS 1... PAS 2... NI 3... MAIS 4 GAGNANTS ÉVENTUELS SE PARTAGERONT L'OFFRE DE $700.00 DE J.-B. LALIBERTÉ LTÉE AU PROGRAMME FOTO-NITE DEMAIN SOIR À LA TOUR... TENTEZ VOTRE CHANCE !

Mots croisés du "Soleil"

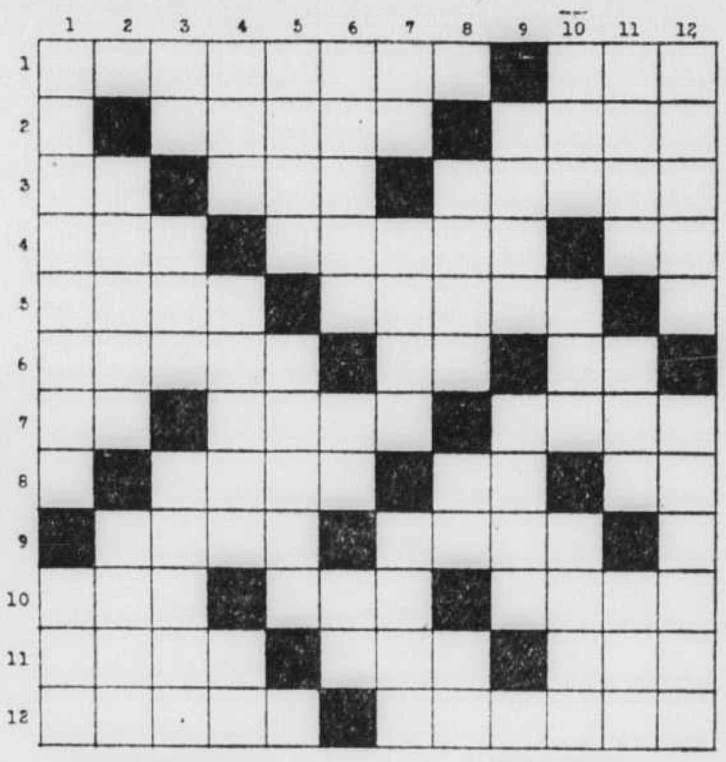

HORIZONTALEMENT

1—Chauve-souris très commune en France. — Forme larvaire de certains crustacés.
2—Principe odorant de certaines substances végétales. — Pronom relatif.
3—Possessif. — Gris brun. — Masse minérale creuse, sphérique, tapissée intérieurement de cristaux.
4—Fondateur des Frères de la Doctrine chrétienne. — Garniture qu'on met sous les caractères pour augmenter leur hauteur.
5—Genre de palmiers. — Somme d'argent que chez les Mahométans le mari est tenu de payer à la femme qu'il répudie.
6—Nymphe des prairies et des bocages. — Pronom personnel. — Terminaison de verbe.
7—Indique duplication. — Indubitable (f.) — Tête de rocher.
8—Foyer de la cheminée. — Conjonction. — Symbole chimique du calcium.
9—Espace occupé par un corps. — Ville de l'Asie mineure.
10—Grande étendue d'eau entourée de terres. — D'un goût acide. — Cette chose-ci.
11—Répétition distincte d'un son. — Petite monnaie de cuivre. — Côté du navire qui se trouve frappé par le vent.
12—Fera usage, se servira. — Grossière, sordide, épaisse.

VERTICALEMENT

1—Pièce de forme demi-cylindrique qui, dans un affût, maintient par en-dessus le tourbillon de la pièce. — Unité monétaire roumaine.
2—Du verbe avoir. — Cordon délié.
3—Coupes répétés sur le tambour. — Pièce de bois dans laquelle le soc de la charrue est emboîtée. — Appât que les pêcheurs accrochent à l'hameçon de leurs lignes.
4—Fleuve de France. — Gantelet dont se servaient les athlètes dans les combats du pugilat. — Métal précieux.
5—Couverture d'un bâtiment. — Le vent de l'est chez les Grecs.
6—Repas nocturne que font les Musulmans pendant le jeûne de Ramadan. — Note de la gamme. — Usages, coutumes.
7—Adverbe de négation. — Dent ou saillie d'engrenage. — Echange direct d'un objet contre un autre.
8—Boulette pour engraisser la volaille ou pour empoisonner les animaux. — Voyelles jumelles.
9—Refus d'une chose due. — Tête de rocher.
10—Abréviation de jardin zoologique. — Propre sans souillure. — Sels volatils qu'on fait respirer pour ranimer les esprits.
11—Flot, soulèvement de l'eau agitée. — Masse de pierre très dure qui tient à la terre. — Ile de la mer Egée.
12—Balle pour jouer à la paume. — Titre que prirent après la mort de Mahomet les membres de sa famille qui régnèrent sur les Musulmans. (D)

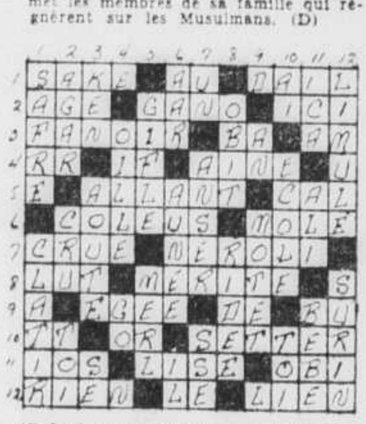

(Solution du dernier problème)

THETFORD-MINES

Naissances à St-Maurice

Ont été baptisés: Marie-Suzanne-Vivianne, fille de M. et Mme Maurice Jacques, née Yvonne Bolduc. Parrain et maraine. M. et Mme Gérard Péladeau, de St-Henri de Montréal.

Joseph-Léonard-Dalma, fils de M. et Mme Jean Carrier, née Alberta Roy. Parrain et marraine: M. et Mme Léo Roy, de Lac Noir.

Joseph-François-Philippe, fils de M. et Mme Denis Drouin, née Marie-Claire Blais. Parrain et marraine M. et Mme Joseph Drouin.

Joseph-Roméo-Claude-Yvon, fils de M. et Mme Fernand Delisle, née Jacqueline Hamel. Parrain et marraine M. et Mme Roméo Delisle, de Notre-Dame de la Présentation.

Marie-Céline-Lise, fille de M. et Mme Raoul Marcoux, née Euphemie Marchand. Parrain et marraine: Roland Gagnon et Céline Marcoux.

Marie-Paule-Louise, fille de M. et Mme Roméo Nadeau, née Irène Sylvain. Parrain et marraine: Marcel Nadeau et Lucienne Nadeau.

Joseph-Guy-Marie, fils de M. et Mme Henri Marchand, née Dorothée Beaulieu. Parrain et marraine: M. et Mme Georges Beaulieu.

Joseph-Daniel-Pierre, fils de M. et Mme Roméo Hamel, née Thérèse Bertrand. Parrain et marraine. M. et Mme Joseph Hamel.

Marie-Gemma-Johanne - Francine, fille de M. et Mme Fernand Gagnon, née Jacqueline Roberge. Parrain et marraine M. et Mme Placide Turcotte.

Joseph-Guy-Daniel, fils de M. et Mme Marcel Scallon, née Jeannine Mercier. Parrain et marraine M. et Mme H.-Paul Mercier.

Joseph-Gabriel-Mario, fils de M. et Mme Fernand Labonté, née Jeannine Perron. Parrain et marraine. M. et Mme Gabriel Angers, de Lac Noir.

A Notre-Dame de la Présentation

Joseph-Albert-Gilles, fils de M. et Mme Arthur Fugère, née Rose-Aimée Nolet. Parrain et marraine: M. et Mme Albert Métivier.

Marie-Madeleine-Lorraine, fille de M. et Mme Irénée Tardif, née Irène Lachance. Parrain et marraine: M. et Mme Edmond Lachance.

Marie-Pierrette-Lina, fille de M. et Mme Oliva Turcotte, née Irène Couture. Parraine et marraine M. et Mme Roméo Grondin.

Joseph-Réal-Claude-Jacques, fils de M. et Mme Maurice Martin, née Jeanne-d'Arc Clavet. Parrain et marraine M. et Mme Réal Clavet.

Marie-Nicole-André-Chantal, fils de M. et Mme Emilien Chrétien, née Jeanne-d'Arc Nadeau. Parrain et marraine M. et Mme Adrien Allaire.

Marie-Irène-Nicole, fille de M. et Mme Fernand Latulippe, née Madeleine Poulin. Parrain et marraine M. et Mme Léo Poulin.

Marie-Céline-Jocelyne, fille de M. et Mme Albert Lettre, née Monique Pomerleau. Parrain et marraine M. et Mme Gérard Tanguay.

Marie-Laurence-Johanne, fille de M. et Mme Fernand Robitaille, née Rollande Larose. Parrain et marraine M. et Mme Lorenzo Beaulé.

Joseph-Richard-Alfred-Luc, fils de M. et Mme Charles-Henri Perron, née Florianne Mathieu. Parrain et marraine, M. et Mme Alfred Perron.

Joseph-Lomer-Pierre, fils de M. et Mme Raoul Normand, née Madeleine Léveillée. Parrain et marraine M. et Mme Lomer Montmigny.

ST-NOEL

Joseph-Raymond-Réjean, fils de M. et Mme Armand Binet, née Thérèse Cyr. Parrain et marraine. M. et Mme Raymond Binet, de St-Jacques.

Joseph-Richard-Rosaire - Nelson fils de M. et Mme Rosaire Hébert, née Jeanne Prévost. Parrain et marraine. M. et Mme Fernand Laverdière.

Marie-Doris-Carole, fille de M. et Mme Samuel Simonneau, née Germaine Simard. Parrain et marraine. M. et Mme Charles Simard.

Joseph-Adélard-Luc, fils de M. et Mme Edmond Bélanger (Françoise Giroux). Parrain et marraine M. et Mme Adélard Giroux.

Joseph-Gaston-Michel, fils de M. et Mme Alphonse Landry, née Rita Audet. Parrain et marraine M. et Mme Gaston Vachon.

Marie-Francine-Jocelyne, fille de M. et Mme Jean-Thomas Champagne, née Irène Thivierge. Parrain et marraine M. et Mme Doroini Thivierge, de St-Sylvestre.

Marie-Louise-Fleurette, fille de M. et Mme Maurice Rancourt, née Madeleine Poulin. Parrain et marraine. M. et Mme Ls-Philippe Tanguay.

Joseph-Roger-Jacques, fils de M. et Mme Jean-Paul Paradis, née Adrienne Fortier. Parrain et marraine M. et Mme Roger Proteau, de Lambton.

Joseph-Henri-Pierre-Robert fils, de M. et Mme Réal Bouffard, née Simonne Jacob. Parrain et marraine M. et Mme Henri Jacob.

Joseph-Jean-Valère, fils de M. et Mme Robert Elie. Parrain et marraine Valère Couture et Fleurette Elie.

Joseph-Donat-Pierre-Marc, fils, de M. et Mme Martin Lessard, née Henriette Roy. Parrain et marraine M. et Mme Donat Faucher.

Joseph-Ronald-Gaston, fils de M. et Mme Clement Garvel, née Monique Lessard. Parrain et marraine, M. et Mme Ronaldo Lessard.

Joseph-Jean-Louis-Jeannot, fils, de M. et Mme Jean-Claude Brochu, née Martine Mercier. Parrain et marraine M. et Mme Louis Brochu.

Joseph-Yvan, fils de M. et Mme Vincent Gilbert, née Thérèse Audy. Parrain et marraine Adrien Gilbert et Ida Thivierge.

Joseph-Michel-Claude, fils de M. et Mme Emile Fréchette, née Jacqueline Jacques. Parrain et marraine M. et Mme Ernest Landry.

Décès

Dame Rose-Anna Corriveau, épouse de M. Albert Demers, décédée à l'Hôpital St-Joseph, à l'âge de 46 ans.

France Rouleau, décédée, à l'Hôtel-Dieu de Sherbrooke, à l'âge de 73 ans et 4 mois.

Thomas-James Tuite, décédé à l'âge de 84 ans et 3 mois.

Maurice, enfant de Gérard Jacques et de Simonne Cyr, décédé à l'âge de 1 an et 10 mois.

Dame Alphonsine Sheink, épouse de Romuald Fortier, décédée à l'Hôpital St-Joseph, à l'âge de 75 ans et 3 mois.

Funérailles de Mme J.-M. Roe

D'imposantes funérailles ont été faites, le 5 juillet, à la mémoire de Madame John M. Roe, née Helen Kelly, décédée, à l'âge de 75 ans. La cérémonie religieuse a donné lieu à une touchante manifestation, à laquelle participaient de nombreux citoyens en vue.

En l'église St-Patrick, le Révd Père Loftus a fait la levée du corps et a aussi chanté le service assisté du R. P. F. Coghlan, curé et du R. Père Doyle. Au départ de la résidence funéraire de la maison Arthur Cloutier & Fils, 146, Blvd St-Cyrille, à la suite du corbillard que précédait un landau de fleurs, le deuil était conduit par les gendres de la défunte MM. Robert Grenon de Québec et F.-J.-A. O'Dowd, de Chicago; ses beaux-frères, MM. J. P. Moran, de Québec, Louis Roe, de Montréal, A. J. McKernan, de Calgary; son neveu, M. G. Cherry; son cousin, M. C.-O. Hamel. On voyait aussi: M. D. Burns échevin, MM. G. F. Owen, P. Shea, G. G. Burns, T. H. Monaghan, A. Trépanier, J.-E. Lemay, J. Walsh, M. G. Dempsey, W. Ryan, C. Levasseur, E. Tremblay, Jos. de Varennes, L. Dion, G. Noël, A. Mc Cusker, P. McCusker, F. McCusker, L. Shanahan, A. H. O'Connell, P. Dinan, J. Dinan, W. C. W. McMillen, G. Ellis, J. A. Decarie, T. E. Mcilenney, Terrence McIlenney, O. Wilson, P. J. Egan, J. M. Alleyn, P. [illegible] A. Mill, L. Laliberté, Ed. Paré, T. J. Burke, R. Fiset, W. B. Alleyn, W. L. [illegible], A. H. O'Connell, F. Dinan, J. Dinan, W. Delaney, J.-D. Mathieu, G. Laber et autres.

L'inhumation a eu lieu au cimetière St-Patrick. Monsieur Roger Cloutier, de la maison Arthur Cloutier & Fils, avait la direction des funérailles.

A la famille éprouvée, nous offrons nos plus sincères condoléances.

Revue des marchés mobiliers

Les cours restent soutenus à Wall Street — Bonne tenue des marchés canadiens.

A NEW-YORK

New-York — (PA) — La séance se déroulait assez activement à la Bourse de New-York, aujourd'hui, et les cours se comportaient bien.

Les gains variaient de quelques fractions jusqu'à un point environ et les pertes étaient d'ordre fractionnaire.

Les aciers, les moteurs et les chemins de fer se sont distingués. Bethlehem a commencé par un paquet de 1,000 actions à 51 5-8, soit un gain de 1-2, et a gagné encore un peu de terrain par la suite. U.S. Steel a également commencé par un paquet de 1,000 actions à 40 1-2, soit un gain de 1-2 et s'est stabilisé à ce prix.

Santa Fe, Republic Steel, Chrysler, General Motors, Goodyear, Standard Oil (NJ) Radio Corporation, General Electric et Anaconda Copper ont affiché des gains.

American Broadcasting Company a débuté avec un paquet de 3,200 actions étant stationnaire à 9 3-4.

Les obligations des corporations étaient stables.

A MONTREAL

Montréal (PC) Les cours étaient plus fermes à l'ouverture de la Bourse de Montréal aujourd'hui. Les vedettes ont donné lieu à de nombreuses transactions.

Les pertes l'emportaient légèrement sur les gains et plusieurs titres ont changé de mains aux cotes antérieures.

Gypsum, Hudson Bay Mining, Imperial Oil, International Paper et Power Corporatio nont affiché des gains.

A TORONTO

Toronto (PC) Les cours tendaient à la hausse, aujourd'hui, à l'ouverture à la Bourse de Toronto et l'allure était soutenue.

Les pétroles de raffinage et les aciers ont bénéficié d'un modeste appui, mais les entreprises de construction et divers titres ont faibli. Les services publics étaient mixtes.

Les pétroles de l'ouest affichaient, en majorité, des gains épars. Les principaux métaux non ferreux avançaient vigoureusement tandis que les titres secondaires se raffermissaient. Parmi les mines d'or, les vedettes fléchissaient et les actions à bon marché progressaient.

LES OBLIGATIONS

New-York — (PA) — Le marché des obligations était stable et calme aujourd'hui.

Les émissions étrangères étaient fermes.

Montréal — (PC) — Les prix des obligations étaient inchangés alors que le calme coutumier du lundi persistait aujourd'hui sur le marché local. Les émissions des provinces ont monté légèrement. Le marché des obligations industrielles était stable et inchangé.

A WINNIPEG

Winnipeg (PC) Des achats de lin attribués aux exportateurs ont marqué l'activité de la Bourse des grains de Winnipeg aujourd'hui.

A 11.00 A.M. les prix des options étaient les suivants:

Avoine de juillet	$0.82½
Avoine d'octobre	0.81¼
Avoine de mai	0.82¾b
Orge d'octobre	1.20¼
Orge de décembre	1.18¾
Orge de mai	1.19¾
Seigle d'octobre	1.99¾b
Lin de juillet	3.99
Lin d'octobre	4.03a
Lin de décembre	4.00

A CHICAGO

Chicago, — (PA) — Les prix du blé futur étaient fermes à l'ouverture de la Bourse des grains de Chicago aujourd'hui, mais les grains communs et les fèves soya étaient généralement à la baisse. Le blé de juillet était coté à $2.27½ - 2.28, tandis que le maïs de juillet se vendait $1.81¾.

UNE BONNE ANNEE POUR L'IMMEUBLE

Le volume d'affaires, dans le monde de l'immeuble, cette année sera sensiblement le même que l'an dernier dans plus de la moitié des villes canadiennes, signale le Financial Post dans son dernier numéro. L'activité sera plus considérable dans près de la moitié des autres villes et moins élevée pour le reste. Voilà les perspectives du monde de l'imeuble à la suite d'un relevé par l'association canadienne des conseils de courtiers en immeubles. La note générale est moins exubérante que les prévisions fort optimistes de l'an dernier, mais 1952 sera encore une bonne année, avec un regain de vie dans plusieurs centres. On s'attend à une certaine amélioration des affaires de l'immeuble dans l'Ouest canadien. Les prix des nouvelles habitations sont à la hausse dans la plus grande partie du pays alors que les prix des vieilles propriétés baissent dans plusieurs régions. Les prix des immeubles commerciaux sont forts, malgré un ralentissement de la demande dans la plupart des cités. Les prix restent inchangés dans bon nombre de villes. On signale que le rythme de la nouvelle construction résidentielle va en ralentissant dans la plupart des villes qui ont fait rapport, à l'exception de Saskatoon et de Kamloops.

Les disponibilités monétaires :

Il y a plus de fonds disponibles pour les prêts hypothécaires sur les nouveaux logis, les vieilles résidences et la propriété commerciale à Halifax cette année. Trois centres sur 27 révèlent qu'il y a plus d'argent disponible sur hypothèque cette année. Quatre villes s'attendent à de plus gros prêts pour les nouveaux logis; trois centres signalent de plus grandes disponibilités monétaires pour les vieilles maisons et deux autres offrent de meilleures opportunités en ce qui a trait à la propriété commerciale. Voilà les points brillants au tableau de l'hypothèque. Un autre aspect favorable, c'est qu'un montant à peu près semblable d'argent soit disponible dans quelques autres villes. De l'autre côté de la médaille, et c'est peut-être un aspect plus familier, on constate que l'argent disponible pour hypothèque est plus rare dans la plupart des villes. Les centres où les fonds sur hypothèques sont plus facilement disponibles comprennent Halifax, les villes des Grands Lacs et West Vancouver. On signale que les taux d'intérêt sont sensiblement les mêmes à Halifax, Windsor et New Westminster et à la baisse à Guelph, Ont. Pour toutes les autres villes, le loyer de l'argent est à la hausse. En ce qui concerne la cité de Québec on prévoit peu de changement dans le montant des prêts disponibles sur hypothèque. Tout laisse prévoir une diminution dans le montant des prêts sur les habitations anciennes et nouvelles, la propriété commerciale ainsi qu'une nouvelle hausse des taux d'intérêt. Dans l'ensemble du commerce de l'immeuble, les pespectives pour 1952 semblent moins favorables dans notre ville que l'an dernier; on anticipe une demande décroissante pour la propriété commerciale et résidentielle. Il n'y aurait aucun changement dans le nombre de résidences nouvellement construites et non vendues. Le prix de la nouvelle propriété résidentielle subirait peu de changement cette année, selon le rapport. Les prix des vieilles habitations, de la propriété commerciale et la demande de propriétés résidentielles pour louer seront sensiblement les mêmes. Le nombre de logis disponibles pour location sera probablement plus élevé, mais le loyer des propriétés augmentera. Les prix des terres seraient les mêmes.

HAUSSE SPECTACULAIRE DU DOLLAR CANADIEN

La semaine dernière, alors que le dollar canadien atteignait son plus haut palier depuis 19 ans— et il se vendait à New-York avec une prime de 3¾ à 4 cents— on se demandait jusqu'où irait la devise canadienne. On affirme en certains milieux que le gouvernement canadien songe à utiliser son fonds du change étranger pour mettre fin à cette hausse spectaculaire du dollar. Il y a des gens qui se réjouissent de la fermeté du dollar, mais d'autres, particulièrement les grands exportateurs aux Etats-Unis se trouvent dans l'embarras. Il est indubitable que la fermeté de la devise canadienne nous apporte certains avantages; elle abaisse le coût des produits que nous devons importer des Etats-Unis, mais elle signifie moins de revenus pour quelques-uns de nos exportateurs. Elle affecte les cours des obligations et pose un problème délicat à nos marchands qui se demandent s'ils doivent accepter les dollars des touristes au pair ou avec un escompte. La banque du Canada a fait quelques jongleries pour contre-balancer les hauts et les bas d'un jour à l'autre, mais le gouvernement ne semble pas avoir l'intention d'intervenir. Il y a une semaine, le ministre des finances Abbott avait déclaré que le dollar était parfaitement libre et convertible et que le gouvernement n'avait pas l'intention de rétablir les contrôles. On trouve la preuve que le fonds du change n'a pas été utilisé pour empêcher la hausse du dollar dans les rapports sur les réserves officielles d'or et de dollars du Canada. Le 30 juin dernier, elles s'établissaient à $1.828 millions, soit seulement $20 millions de plus que le total du 31 mai et $40 millions de plus que le chiffre du 31 mars. L'augmentation peut être attribuée entièrement au flot croissant de dollars américains pour d'autres fins. Une grande partie de la fermeté du dollar canadien repose sur le flot de fonds américains et de capitaux étrangers en quête de placement au Canada. Mais Ottawa semble d'avis que la hausse récente de notre dollar qui a grimpé au plus haut niveau depuis 19 ans est attribuable à certains facteurs saisonniers et à des circonstances extraordinaires.

BAISSE DES COURS DES OBLIGATIONS

Les cours des obligations au Canada ont été affectés par la hausse dans le taux du change sur le dollar canadien par rapport à la devise américaine. Lorsque le dollar canadien a commandé une prime sur le marché américain, un nombre croissant d'obligations canadiennes sont revenues dans notre pays, les obligataires américains commençant à prendre leurs profits. Depuis le 1er juin, observe le Financial Post, les obligations à long terme du gouvernement canadien ont baissé de plus de $1.50 pour une obligation de $100. Par exemple, les obligations du neuvième emprunt de la Victoire portant intérêt à 3 pour cent et échéant le 1er septembre des années 1961-1966 étaient cotées le 30 juin à $93.-375—$93.75 pour offrir un rendement de 3.57 pour cent contre $94—$94.375 le 2 juillet et $95—$95.375 avec un rendement de 3.41% le 1er juin. Comme la prime du dollar canadien est tombée à environ 3% mardi dernier, les prix des obligations du gouvernement canadien se sont raffermis et l'emprunt susmentionné était coté à $93.875—$94.-125, la crainte d'un fort volume de liquidations américaines s'étant dissipée. A cause de la prime, le détenteur américain d'obligations canadiennes peut obtenir un prix plus élevé qu'auparavant. Par exemple, si le porteur américain vendait une obligation du neuvième emprunt de la Victoire au prix de $94.00 en fonds canadiens et si la prime sur les fonds canadiens était de 3%, il obtiendrait un prix d'environ $96.30 en fonds américains. Si cette obligation avait été achetée à son prix d'émission, soit $100 en fonds canadiens lorsque l'argent américain commandait une prime de 10%, le détenteur obtiendrait maintenant un profit d'un peu plus de $5.000 pour chaque $100 d'obligations.

Le dollar canadien

New-York (PC) Le dollar canadien, après avoir gagné 7-8 de cent, faisait prime par 2 7-8 pour cent sur la devise américaine à la Bourse des monnaies aujourd'hui.

La livre sterling se cotait à $2.79 1-4, soit un gain de 5-8.

Montréal, (PC) Le dollar américain s'escomptait à 2 11-16 pour cent par rapport au dollar canadien, rapporte aujourd'hui à midi, h.a.e., la Banque du Canada. Le cote de vendredi, à midi, était de 97 11-16 cents.

La livre sterling s'établissait à $2.71 3-4 comparativement à $2.72 vendredi.

Prix des oeufs

Montréal, (PC) A la fermeture de la Bourse Canadienne des denrées on offrait 58 cents la livre pour le beurre du Québec (92 points) et sur place. On offrait les prix suivants pour les oeufs de l'Est offerts par wagon après inspection au préalable : Catégorie A., extra-gros, 61 cents la douzaine; gros, 61; moyens, 59; petits, 44, catégorie B., 36; catégorie C., 27.

Sur le marché à terme, on offrait 59 cents la livre pour le beurre de novembre.

Aucune vente de beurre.

MARCHE DE QUEBEC

Le marché des oeufs était inchangé dans notre ville, annonce le service fédéral des marchés.

L'INDUSTRIE DES ARTICLES DE SPORT

Les sportifs, ici au Canada et dans les autres pays, contribuent à faire vivre une industrie qui a fabriqué des articles de sport d'une valeur de 9.3 millions de dollars en 1950. Les 70 établissements employaient près de 1,900 personnes. Si ces chiffres constituent un critérium, ce sont les pêcheurs qui dépensent le plus en appareils (1.9 million de dollars pour des agrès), suivis des enthousiastes du billard et du bowling (1.4 million de dollars pour les billes et des boules), et des patineurs (1.2 million pour des patins). Les balles de golfe ont donné lieu à $519,237 de vente.

Atmosphère de la Bourse de Londres

Londres, (Reuters) Les cours ont peu varié à la Bourse de Londres aujourd'hui.

Les valeurs de premier ordre ont affiché des gains d'un quart de point.

Les entreprises de génie et les houillères ont bénéficié, une fois de plus, de l'appui des provinces. Les magasins, les tabacs et les textiles étaient en grande demande.

Les obligations allemandes et japonaises ont affiché des gains d'un demi-point environ, puis après quelques fluctuations, les premières ont fermé à quelques fractions de leur plus bas niveau et les autres près de leur sommet.

Les pétroles étaient sélectivement fermes; Shell et Canadian Eagle ont gagné du terrain. Royal Dutch était en hausse, grâce à sa fermeté, sur la place d'Amsterdam.

Les mines étaient calmes. Les mines d'or ont été stables, mais les cuivres et les diamants ont fléchi.

Les marchés aux bestiaux

Montréal, (PC) Aux marchés des bestiaux, les arrivages un peu plus nombreux de bovins se vendaient lentement au début de la journée. Quelques chargements de bouvillons se vendaient à environ .50 cents moins cher, soit de $27.75 à $28 pour les bons et les choix mélangés, de $27 à $27.50 pour les bons seulement et de $25 à $28.50 pour les moyens. Les taures moyennes valaient de $21 à $25, quelques bonnes vaches $20 à $22.

Les veaux de lait se vendaient assez bien à des prix stables, tandis que les veaux nourris à la chaudière n'avaient pas encore été vendus à 10.30 heures ce matin. Les bons veaux de lait valaient $26 à $26.50, les communs et moyens $21 à $25.

Les agneaux demeuraient stables, soit de $34 à $35, quelques-uns $35, tandis que les vieux moutons variaient de $8 à $16.

Les porcs de la catégorie A valaient $26, les truies $15 jusqu'à 10.30 a. m.

Les offres aujourd'hui: 1344 bovins, 580 veaux, 125 agneaux et moutons et 264 porcs.

Prix domestiques pour les métaux

Montréal, (PC) — Voici les prix de gros pour les métaux en fonds canadiens, pour des quantités de 100 livres, F.O.B. Montréal.

Lots formant une tonne: — Etain $123.50; plomb, $17.20; zinc prime western, $16.20; zinc de haute qualité, $17.55; zinc de qualité spéciale, $17.70; antimoine, $31.50; cuivre électrolytique, $31.50.

Lots en charges de wagons: — Plomb, $15.70; zinc prime western, $14.70; zinc de haute qualité, $16.05; zinc de qualité spéciale, $16.20; cuivre électrolytique, $29.50.

Lots formant cinq tonnes : — Etain, $122.50; antimoine, $30.00.

Stocks des grands magasins à rayons

Poursuivant la tendance inaugurée depuis janvier dernier, date à laquelle leur volume était encore supérieur à celui constaté un an auparavant (183 contre 177 millions de dollars), les stocks des grands magasins à rayons ont été évalués, en fin de mai 1952, à un chiffre inférieur à celui de l'année passée: 200 contre 239 millions de dollars. A rapprocher du mouvement de cette amélioration des ventes observé depuis mai.

OBLIGATIONS CANADIENNES

Cours fournis par la firme
Royal Securities Corporation et transmis
à Québec par fils privés de la Presse Canadienne
SEANCE DU 12 JUILLET 1952

Obligations du Dominion	Off.	Dem
3% perps	87½	88½
1½ nov 1952	99⅝	99⅞
1¾ nov 1 1952	99⅝	99⅞
1½ mars 1 1953	99	99¾
2 déc 1954	97¾	98½
1¼ juillet 1956	96½	97½
2¾ juin 1968	90	91
3¼ juin 1956-66	96½	97½
Emprunts de guerre		
3 54 (2e V)	100½	101½
3 56 (3e V)	99⅛	100⅛
3 57 (4e V)	97¾	98¾
3 59 (5e V)	96¼	97¼
3 60 (6e V)	95⅜	96⅜
3 62 (7e V)	94½	95½
3 63 (8e V)	94	95
3 66 (9e V)	9[illegible]⅝	94⅝
Garanties par le pays		
CNR 3 54-59	95	97
CNR 3 61-66	92	94
CNR 2¾ 67	88½	90½
CNR 2⅞ 68-71	88½	90½
Provinciales		
C B 3 60	92½	94½
Man 3¼ 63	91½	94½
Man 3 68	87½	90½
Man 4 62	99¼	100½
NB 3 59	89½	....
NB 2¾ 67	80	....
NB 3½ 70	85	...
Newfild 3¼ 57	91½	
NFLD 3 58	90½	
Nfld 2¾ 65	90	.
NS 3¼ 65	90½	....
NS 2¾ 66	84½	....
NS 3 68	86½	
Ont H 3 73	86	88⅛
Ont H 3 66-68	88	90½
Ont H 4 67	98¼	100
Ont 4 59-61	99¾	101
Ont 3 62-65	91	93
Ont 3 70	87	90
Ont 3 77	87	90
I.P.E. 2¾ 67	88	91
IPE 3 63	88	....
Que 3½ 57	98	100
Que 3 59	94	....
Que 3½ 60	97	99
Que 3 62	92½	....
Que 3 65	90⅛	....
Que 3 70	89	91½
Que Hy 2¾ 66	85½	89
Que H 3 60	93½	95½
Que Hy 3 69-73	87	90
Que Hy 4 62	99¼	100¼
QMC 2¾ 67	82½	....
QMC 3 62	89½	....
QMC 3 72	82	....
QMC 3¼ 66	88½	...
QMC 3¼ 77	82	....
Sask 3¼ 62	92	
Sask 3 63	80½	...
Sask 3¼ 63	95½	98½
Sask 3½ 68	92½	95½

Titres	Off.	Dem
Municipales		
Halifax 3½ 68	88	....
Montréal 3 60	90	..
Montreal 3 64	85½	....
Montreal 3 68	82½	....
Montreal 3 70	81¾	....
Montréal 3 72	80¼	..
Quebec 3¼ 61	85	....
Quebec 3½ 64	89	....
Regina 3¾ 72	86	.
St. John 3½ 68	84	....
Trois-R 3½ 63	88½	....
Toronto 3 67	87	....
Winnipeg 3½ 68	91	.
Vancouver 3¾ 68	91	.
Transports		
Algoma C 5 59	126	130
Can SS 3½ 57	97	....
Can SS 4 66	94	97
Services publics		
Avalon 4½ 66		93
Bell Tel 3 77	86	89
Bell Tel 3¼ 73	89½	92½
Braz Tr 4¾ 70	86	88½
B C Elec 3¼ 67	88	90½
B C Elec 3¾ 68	91	94
B C Elec 3¾ 69	91	94
B C Elec 3½ 75	85½	88½
BC Tel 4 62	96	99
Calg Pr 3¼-72	87	91
Can El 4 68	87	
Gat Pow 3¼ 70	89	93
GL Pow 3½ 69	87	90
G L Power 4½ 69	93	97
L St L Po 3¾ 63	90	93
McL Pow 3 69	86	89
Mar El 4½ 56	99	
Mex Lgt 5 75	69	72
Mtl Tram B 5 55	100	101
Mtl Tr 3 53	99½	
Nfld L P 3¼ 66	89	.
Nor Q P 4½ 67	91	93
Ott Val 3¼ 71	92½	
Pow Corp. 3½ 67	86	90
Que Pow 3 62	90½	93½
Shaw 3 61	92	94
Shaw 3 71	86	89
Shawin 3½ 70	91	94
Shaw 3 71	87½	90
Shaw 3½ 73	91	93½
St. M. Po 3¼ 70	89	92
Winn Elec 3¾ 71	92	95
Industries		
Abitibi 3½ 67	95½	....
Alumin 3½ 71	90	93
B A Oil 2⅞ 57-66	88	....
Bran Hen 4 61	.	88
Do 5 63	....	90
B C Forest 4 66	88	92
B.C For 4½ 66	94	97
Bowater 3½ 68	87	92
Burns 4 63	91	94
C Brew 3½ 67	87	90
C Brew 4 69	88	91
C Can 3¾ 70	93	97
C Chem 5¼ 71	98	101

Titres	Off.	Dem
C Celan 3 62	90½	....
Can Oils 3¼ 62	92	95
Can Oil 4½ 67	94	97
C W Lbr 4 62	94	98
Cocks 4¼ 65	94	97
Col Cel 4½ 65	98	101
Col Cel 5 68	98	101
Cons Pap 3½ 67	98	100
Cre Fon 3¾ 66	85	—
Dom Tex 3½ 59	95½	
Dryden pr 4 65	94½	98
E. B Eddy 3½ 66	91½	94
Fed Grain 4 64	92	95
Gen Steel 3½ 70	88	92
G L Pap 3½ 67	93	96
Gt Plains 1965	140	..
Imp Oil 3 69	89½	92
Imp Tob 3 70	85	89
Ind Accp 4 69	89	93
Maple L. 3¾ 63	94	97
Massey 3 66	86	89
McColl 3 71	85	88
NS S & C 3½ 63	92	94½
Ogilvie 4 67	93½	
Page H 3⅛ 65	88	92
Penmans 3¼ 66	89	.
Price 3¼ 66	93	96
Simpsons 3½ 60	96	99
Stelco 2¾ 67	87½	90¼
Trad Fin 4 66	103	106
Trad Fin 4 65	105	109
W C Brew 4¼ 65	92	95
Immeubles		
Alex Bldg 6 62	103½	..
Balfour 4 63	77	..
Dom Sq 4 59	95	..
Eaton R 3½ 68	90	93
Glen Inv 5 59	125	....
Hote Las 5 65	68	..
Linton Ap 5 59	101	..
Ld Nelson 4 67		86
Mtl Ap 1er 4½ 64	91	95
Do 2ème 4½ 54	93	..
Morgan 3¼ 67	88	..
Queen's 5 53	99	..
R. Ex. Bldg 3 59	95	..
Convertibles		
Abitibi 4¼ 61	100¾	102¾
Ang. C. Oil 4 64	130	
Barvue 5 56	118	122
B Am Oil 3½ 61	115	118
B C For 5 62	96	99
Braz Tr 4½ 71	92½	94½
C Sou 1 à 5 1961	111	115
C Brew 4½ 61	95	98
CPR 3⅛ 70	139	142
CPR 3½ 66	109	111½
Dom Tex 4 66	97½	100
Dosco 4 61	101	104
Gen Pet 4½ 65	130	
Kroy O 5 67	101	105
Pow Corp 4½ 68	105½	107½
Trans Oil 5 66	103	
WC Brew 5 67	96½	99½
Supertest 4 70	98	102
B A Oil 3⅛ 67	102½	104½

Cours de 12 h. 30

Bourse de Montréal

Cours fournis par
L.-G. Beaubien & Cie, Limitée
70 rue St-Pierre, Québec. Tél: 2-1521
Correspondants de L. G. Beaubien & Cie
membres de la Bourse et du Curb de Montréal.
14 juillet 1952

	Dern. vente
Abitibi	14¼
Algoma Steel	45½
Aluminium	100
Argus	12½
Asbestos	22¾
Bathurst "A"	44
Bell	35¾
Brazilian	10¾
B. A. Oil	21
Canada Cenment priv.	27¾
Canada Steamship priv.	46
Can. Breweries	16¾
C. P. R.	35⅞
Cockshutt	17
Cons. Smelters	37
Distillers Seagrams	23¼
Dom. Bridge	75½
Dom. Steel	16¾
Dom. Textile	10¾
Dow	13⅛
Foundation	13⅜
Fraser	17
Gen. Motors	57
Gypsum	30½
Howard Smith	20
Hudson Bay	56
Imp. Oil	37
Imp. Tobacco	8¾
Ind. Acc.	49½
Int. Nickel	44¼
Int. Paper	46¾
Inter. Utilities	28½
MacMillan "B"	20
Massey-Harris	11
McColl Frontenac	36
Mtl. Loco	14¾
Nat. Steel	25¼
Page Hersey	69½
Powell River	24⅛
Power Corp.	30½
Price Bros	31
Simpsons "B"	29
Steel Co.	31½
Walker	47
Weston	23
Wilsil	17
BANQUES	
Banque de Montréal	28¾
Banque Can. Nat.	21

Curb de Montréal

Cours fournis par
L.-G. Beaubien & Cie, Limitée
70 rue St-Pierre, Québec. Tél: 2-1521
Correspondants de L. G. Beaubien & Cie,
membres de la Bourse et du Curb de Montréal.
14 juillet 1952

Brown	10½
Can. & Dom. Sugar	17¼
Can. Industries	37
Can. Western Lumber	9
Cons. Paper	34¾
Ford Motor "A"	57¼
Great Lakes Paper	17½
Westeel Products	21¾
TITRES MINIERS (en cents)	
Anacon Lead	350
Ascot Metal	230
Beatrice Red Lake	4
Carnegie	225
Dom. Asbestos	445
East Sullivan	830
Encrold	125
Fenimore	99
Probisher	735
Kerr-Addison	820
Kenmayo	41
Labrador	960
Ladulama	28
Mogador	59
Opemiska	190
Penn-Cobalt	38
Pershcourt	58
Quebec Labrador	27
Sherritt-Gordon	435
Torbrit	220
West Uranium	420
HUILES	
Anglo-Canadian	785
Albermont	350
Cent Explorers	810½
Cons. Cordasun	148
Del Rio	465
Devon Leduc	255
Nat. Pete	265
New Brit. Dom	267
New Cont.	244
Sweet Grass	137
Souris Valley	118
Wesburne	102

Bourse de Toronto

Cours fournis par Barry & McManamy
membres de la
Bourse et du Curb de Montréal.
132 rue St-Pierre, Québec. Tél. : 2-7006
14 juillet 1952

	Haut	Bas	Ferm.
Anglo-Canadian	785	..	..
Arjon	14	..	..
Bagamac	16⅛	..	..
Bidgood	11	..	..
Bobjo	25	..	..
Buffalo Canadian	22½	..	..
Buffalo R. L.	6½	..	..
Canada Southern	11½	..	..
Central Leduc	525	520	..
Chemical	135	125	135
Cons. Ho Hey	70	68	..
Conwest Explor	375	370	375
East Malartic	320	310	320
East Sullivan	830	..	..
Elder	63	..	..
El Pen Rey	12½	..	..
El Sol	16	..	..
Falconbridge	15½	15¼	15⅜
Frobisher	740	735	..
Golden Manitou	635	..	..
Graham	70	..	..
Hard Rock	12½	..	..
Home	11	10½	..
Hudson Bay	56¼	56	..
Jacknife	5	..	..
Joliet Que.	40	..	..
Kerr-Addison	20	19¾	20
Kirkland Lake	76	..	..
Lake Shore	10⅜	..	..
Leitch	111	110	..
Lexindin	7	..	..
Macfie	23½	23	..
MacLeod	365	..	..
Madsen	190	..	..
Malartic	220	219	220
Marcus Gold	14	..	..
McIntyre	73½	..	..
Mid-Continent	38	..	..
Nat. Pete	265	..	..
New British	274	268	272
Negus	45	..	..
Newlund	215	208	..
New Pacalta	12	..	..
New Superior	490	..	..
Noranda	80	..	..
Norlartic	19	18⅛	19
Normetal	485	..	..
O'Brien	123	122	..
Ont. Pyrite	223	221	..
Openriska	190	..	..
Pacific Pete	12	..	..
Pan Western	63	..	..
Perron	65	..	..
Punch Pete	183	180	183
Reef Pete	30½	..	..
Saphire Pete	315	..	..
Senator	15	..	..
Sherritt	435	430	..
Silver Miller Mines Ltd	187	..	..
Siscoe	51	..	..
Steep Rock	650	..	..
Trans. Empire	475	445	475
Triad	260	..	..
United Oil	220	219	220
Upper Canada	186	..	..
Ventures	19⅝	19½	19⅝
Waite Amulet	13⅜	..	..
West Ashley	56	..	..
Yankee Canuck	23½	..	..
Yellowknife Bear	174	170	..
Yokeno	90	87	..

Bourse de New-York

Cours fournis par Barry & McManamy
membres de la
Bourse et du Curb de Montréal.
132 rue St-Pierre, Québec. Tél. : 2-7006
14 juillet 1952

	Haut	Bas	Midi
Allied Chemical	75	74¾	
American Can	34¼		
Am. Tel. & Tel	153⅜		
Anaconda Copper	46½		
Baltimore & Ohio	22⅞		
Bethlehem Steel	51⅞	51⅝	51⅞
Celanese Corp	42¾		
Chesapeake & Ohio	35⅜		
Chrysler	77⅜		
Cons Edison N. Y.	34⅜		
Dupont de Nemours	88		
General Electric	63½	63¼	
General Motors	58⅜	58⅛	58⅜
Int Nickel	45¼		
Nash Kelvinator	19⅜		
North Pacific	80		
Radio Corp	26½		
Republic Steel	42½		
South Pacific	82¾		
Socony Vacuum	38		
Standard Oil N. J.	81½	81¼	81½
U. S. Rubber	26⅞		
U. S. Steel	40½		

Valeurs étrangères

A NEW-YORK

Cours fournis par Barry & McManamy
membres de la
Bourse et du Curb de Montréal.
132 rue St-Pierre, Québec. Tél. : 2-7006
14 juillet 1952

A NEW-YORK

	Off.	Dem.
Australie 3 1-2 pc 1966	88	88½
Bolivie 7 pc 1958	15⅞	16½
Brésil 3 3-4 pc (séries 1 à 5) 1979	80	
Brésil 3 3-4 pc (séries 11 à 30) 1979	80	
Brésil 3 3-8 pc anciennes 1979	57	59
Brésil 3 3-8 pc nouvelles 1979	57	59
Brésil 3 1-2 pc 1979	68	68½
Chili 6 pc 1961	36¾	37¼
Colombie 3 pc 1970	52	52½
Cund 6 1-2 pc 1959	61	
Italie 1 à 3 pc 1977	43	44
Medellin 3 pc 1978	41	42
Milan 6 1-2 pc 1952	70	
Norvège 4 1-2 pc 1965	99¼	99½
Pérou 1-2 à 3 1-2 pc 1997	41	41½
Rome 6 1-2 pc 1952	70	

Mines hors-liste

Cours fournis par Barry & McManamy
membres de la
Bourse et du Curb de Montréal.
132 rue St-Pierre, Québec, Tél. : 2-7006
14 juillet 1952

Titres	OFF.	DEM.
Amal. Kirk	5	7
Annamaque	3	4
Belmont	28	32
Beacon	12	15
Bright Red L.	1½	2½
Emjay	14¾	15
Columbiere	2½	3½
Cons. Chib.	27	32
Craibbe	7	9
Frebert	37	41
Doris	2	3
Halden R. L.	2	3
Harker	3½	4½
Insco	7	10
Kenbay	5	6
Kenda	7	10
Lake Expanse	6	7
Lafayette	80	85
Major Oil	4	6
Martin Bird	2	3
Mate Yellowknife	6	7
Mindus	50	55
Mistass	3	5
Norbeau	80	90
Normar	1½	2½
New Augerita	7	8
New Malartic	3	5
New Ranc	16½	17
Obalski-45	16	19
Obalski	3	5
Ortona	4½	5½
Parquet	5	8
Pascalis	13	16
Presdor	2	3
Rand Malartic	12	14
Richgroup	7	9
Russet	3½	4½
Share Oil	14½	15½
Salmina	50	55
Sepha	1	3
Wildor	2½	3½
Young David	15	17

Le change étranger

Montréal, (PC) Voici les cours du change étranger tels que fournis par la Banque de Montréal. Notons que tous les cours ci-après représentent les taux de vente nominaux pour les monnaies à la fermeture du marché.

Etats-Unis (dollar)	$0.97½
Royaume-Uni (sterling)	2.72
Belgique (franc)	0.0194½
Tchécoslovaquie (koruna)	0.0196½
Danemark (couronne)	0.1418
France (franc)	0.0028
Hollande (florin)	0.2582
Norvège (couronne)	0.1371
Suède (couronne)	0.1893
Suisse (franc)	0.2275

PRETS AUX COURTIERS

A la fin de juin, les prêts collatéraux aux agents de change de la Bourse et du Curb de Montréal se chiffraient par $35,384,138 comparativement à $35,185,424 pour le mois précédent et $24,450,685 pour le mois de juin, l'an passé.

Bourse de Londres

Séance du 14 juillet 1952
Cours fournis par la Presse Associée

Titres	Ferm.
Anglo-Amer. of So. Africa	125s
Anglo-Dutch	5s 3d
Anglo-Iranian	113s 1½d
Anglo-Newfoundland Dev.	76s 3d
Associated Electric Ind.	69s 3d
Babcock & Wilcox	63s 9d
Boots Pure Drug	19s 1½d
British-Amer. Tobacco	96s 10½d
British Celanese	22s 4½d
Cable & Wireless (x	£110½
Canadian Pacific	$65½
Carreras "A"	45s 7½d
Central Mining	£1 13-16
Consolidated Gold Fields	43s 9d
Courtaulds	35s 3d
De Beers	63s 3d
De Havilland	27s 9d
Distillers	18s 3d
Dunlop Rubber	47s 9d
Electric & M. Ind.	14s 6d
Ford Ltd.	48s
General Electric Ltd.	79s
Guiness (Arthur Son & Co.	62s
Handley Page	8s 10½d
Hudson's Bay Co.	197s 6d
Imperial Chemical	44s
Imperial Tobacco	86s 10½d
Metal Box	60s
Mexican Eagle	22s 9d
Monsanto Chemical	26s 10½d
Mount Isa Mines	34s 3d
Rand Mines	96s 3d
Rhodesian Anglo-Amer.	57s
Rhokana Corp	435s
Rolls-Royce	57s 6d
Shell T & T	80s 7½d
Tanganyika Concessions Ltd.	59s 4½d
Trinidad Leaseholds	28s
Unilever Ltd.	46s 9d
United Molasses	30s 6½d
Venterpost Gold	20s 4½d
Vickers Ltd.	42s 3d
West Witwatersrand	43s 3d
Woolworth	40s 9d
Obligations :	
British 2½ p.c. Consols	£57
British 3 ½p.c. War Loans	£73⅜
British Fundings 4 p.c. 1960-1990	£96⅝
British Transports 3 p.c. 1978-1988	£74½
Germans 5 p.c. 1924	£57½
Intl. Bank 3½ p.c. 1966-1971	£87¾
Consols	£82 11-16
War 3 p.c.	£97⅞
Funding 2½ p.c.	£90⅜
Victory	£100¼
National Defence	£97 13-16
Conversion 3½ p.c.	£74⅞
Treasury	£65
Redemption	£75½
Savings Bonds	88½

(x Valeur au pair de £100.

La cote des changes étrangers

La cote nominale qui suit peut être utile dans l'étude des statistiques et des prix en général. Nous conseillons aux importateurs et aux exportateurs de communiquer avec leurs banquiers avant de conclure des arrangements financiers pour l'achat ou la vente de marchandises.

Pays	Unité monétaire	——	Cours 23 juin	Cours 30 juin
Argentine	Peso	Taux d'exp	.1956	.1947
		Libre	.0704	.0701
Australie	Livre	....	2.1770	2.1690
Autriche	Schilling	Taux d'exp	.0457	.0456
Belgique et Congo belge	Franc	....	.0194	.0193
Bolivie	Boliviano	....	.0163	.0162
Antilles anglaises (sauf Jamaïque)	Dollar	....	.5669	.5648
Bresil	Cruzeiro	....	.0528	.0526
Birmanie	Roupie	....	....	....
Ceylan	Roupie	....	.2053	.2045
Chili	Peso	Libre	.0078	.0078
Colombie	Peso	....	.3911	.3895
Costa-Rica	Colon	....	.1745	.1738
Cuba	Peso	....	.9778	.9737
Tchécoslovaquie	Koruna	....	.0195	.0195
Danemark	Krone	....	.1416	.1410
République Dominicaine	Peso	....	.9778	.9737
Equateur	Sucre	Off.	.0652	.0649
		Libre	.0565	.0563
Egypte	Livre	....	2.8078	2.7962
Salvador	Colon	....	.3911	.3895
Fidji	Livre	....	2.4516	2.4426
Finlande	Markka	....	.0042	.0042
France, Monaco et Afrique du Nord française	Franc	....	.0028	.0028
Empire français (africain)	Franc	....	.0056	.0056
Possessions françaises du Pacifique	Franc	....	.0154	.0154
Allemagne	Mark allemand	....	.2328	.2318
Guatemala	Quetzal	....	.9778	.9737
Haïti	Gourde	....	.1956	.1947
Honduras	Lempira	....	.4889	.4869
Hong-Kong	Dollar	....	.1701	.1695
Islande	Krone	....	.0600	.0598
Inde	Roupie	....	.2053	.2045
Iran	Rial	....	....	....
Irak	Dinar	....	2.7212	2.7112
Irlande	Livre	....	2.7212	2.7112
Israël	Livre	....	2.7212	2.7112
Italie	Lire	....	.0015	.0016
Jamaïque	Livre	....	2.7212	2.7112
Japon	Yen	....	.0027	.0027
Liban	Livre	....	....	....
Mexique	Peso	....	.1130	.1126
Pays-Bas	Florin	....	.2573	.2562
Antilles néerlandaises	Florin	....	.5185	.5163
Nouvelle-Zélande	Livre	....	2.7212	2.7112
Nicaragua	Cordoba	....	.1956	.1947
Norvège	Krone	....	.1369	.1363
Pakistan	Roupie	....	.2955	.2943
Panama	Balboa	....	.9778	.9737
Paraguay	Guarani	....	....	....
Pérou	Sol	....	.0630	.0621
Philippines	Peso	....	.4889	.4869
Portugal et colonies	Escudo	....	.0340	.0339
Singapour	Dollard des Détroits	....	.3175	.3163
Espagne et colonies	Peseta	off. libre	.0252	.0246
Suède	Krone	....	.1890	.1882
Suisse	Franc	....	.2268	.2261
Thaïlande	Baht	....	....	....
Turquie	Lire	....	.3492	.3478
Union sud-africaine	Livre	....	2.7212	2.7112
Royaume-Uni	Livre	....	2.7212	2.7112
Etats-Unis	Dollar	....	.9778	.9737
Uruguay	Peso		.6437	.6410
Venezuela	Bolivar	....	.2919	.2007
Yougoslavie	Dinar	....	.0032	.0032

OUVRIERS CONGEDIES DANS LES TEXTILES

Les chiffres que vient de publier le Bureau fédéral de la Statistique montrent que le total des employés de l'industrie canadienne des textiles primaires était de 90,826 en mars 1952, soit 17,144 de moins que le sommet de 106,970 atteint en avril 1951.

Les statistiques du gouvernement font apparaître que durant la période mentionnée, le nombre de personnes employées est tombé de 26,122 à 24,394 dans les fabriques de coton, de 15,588 à 12,358 dans les manufactures de lainages, de 18,-268 à 15,086 dans les établissements consacrés au travail dans la rayonne tet du nylon, de 25,490 à 21,874 dans l'industrie du tricot et de 18,-502 à 17,114 dans les fabriques "diverses".

LAISSONS DUPLESSIS CONTINUER SON OEUVRE

Annonce rédigée et payée par l'Organisation Union Nationale

Procurez-vous un prospectus auprès de votre courtier.

CALVIN BULLOCK Ltd.

Consultez les annonces classées du "Soleil". Vous obtiendrez les meilleurs résultats.

CANADIAN NATIONAL RAILWAY COMPANY

REGION CENTRALE

Elargissement proposé d'une chaussée en béton; pavage en asphalte sur chaussée actuellement couverte de cendre, et rapiècement en asphalte sur chaussée en béton, cour des frets, Carré Parent, ville de Québec, P.Q.

On demande soumissions pour le travail ci-haut mentionné et les soumissions scellées, marquées à l'extérieur "Confidentiel" — "Soumission pour pavage" et adressées à M. K. Huffman, ingénieur-chef, Canadian National Railways, chambre 436 Gare Union, Toronto 1, Ontario, seront reçues jusqu'à 12 h. 30 p.m. heure avancée, le 22 juillet 1952.

Les conditions pour soumissionner peuvent être vues au bureau de l'ingénieur du district, Canadian National Railway Company, édifice du Marché Champlain, ville de Québec, et les plans, devis et formule de contrat peuvent être obtenus sur dépôt d'un chèque certifié payable au Trésorier, Canadian National Railways, pour le montant de $50.00, qui sera remboursé sur le retour des plans et devis à la compagnie de chemin de fer, en bonne condition dans les trente jours qui suivront l'adjudication du contrat.

LES SOUMISSIONS NE SERONT PAS RECONNUES SI ELLES NE SONT PAS SOUMISES SUR LA FORMULE FOURNIE PAR LA COMPAGNIE DE CHEMIN DE FER ET SI ELLES NE SONT PAS FIDELES AUX INDICATIONS DONNEES AUX SOUMISSIONNAIRES. NI LA PLUS BASSE NI AUCUNE SOUMISSION NE SERA NECESSAIREMENT ACCEPTEE.

Le vice-président :
A. J. LOMAS

Toronto le 2 juillet 1952.

Depuis le 1er juillet 1952, l'IMPOT à la source est AUGMENTE de 20% sur le 1er juillet 1951.

Pendant que DUPLESSIS augmente les SALAIRES • Les amis de LAPALME augmentent les IMPOTS

Annonce rédigée et payée par l'organisation de l'UNION NATIONALE

KING de la Gendarmerie Royale — Par Zane Grey

LE SURHOMME — Un double rôle ! — Par Wayne Boring

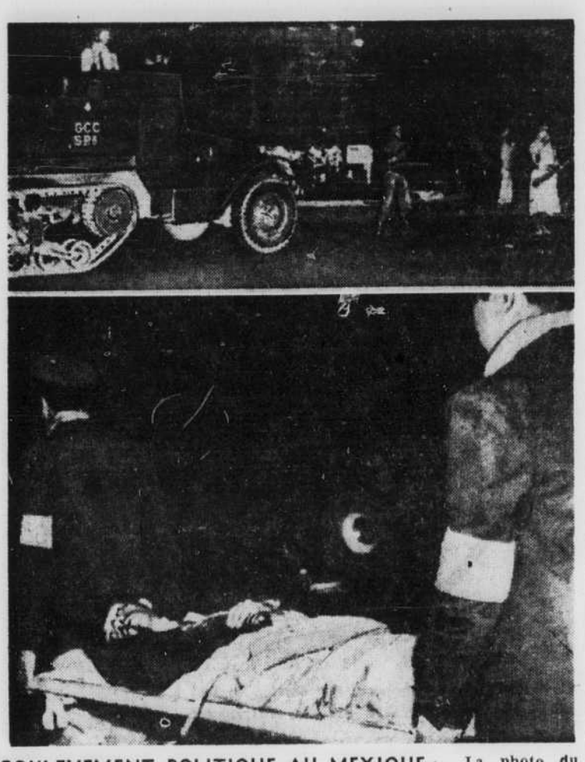

SOULEVEMENT POLITIQUE AU MEXIQUE : La photo du haut montre une auto-chenille, blindée, montant la garde près d'un immeuble alors que les bagarres post-électorales sèment la mort et le désordre dans la capitale. Des milliers de soldats ont dû faire feu et lancer du gaz lacrymogène afin d'arrêter les chocs provoqués par les partisans du général Miguel Henriquez Guzman, candidat à la présidence, défait par Senor Adolfo Ruiz Cortines. La photo du bas fait voir un des blessés, mené en lieu sûr. Le Mexique se vantait de cette élection, "la plus calme de l'histoire des Etats-Unis du Mexique". (Central Press)

Consultez les annonces classées du "Soleil". Vous obtiendrez les meilleurs résultats.

LAISSONS
DUPLESSIS
CONTINUER
SON OEUVRE

Annonce rédigée et payée par l'Organisation Union Nationale

La preuve

La preuve que l'Amérique n'était pas rattachée au nord de l'Asie, a été fournie par Vitus Bering qui a découvert le Détroit de Béring en 1728.

Prunes

Les fabricants de conserves de fruits canadiens ont mis sur le marché en 1951 plus de 8,000,000 de boîtes de prunes, soit cinq fois autant qu'en 1931.

IMPORTANT

AVIS
✓ Aux CANDIDATS
✓ Aux ORATEURS
✓ Aux ORGANISATEURS
de
L'UNION NATIONALE
par toute la PROVINCE . . .

L'IMPÔT À LA SOURCE
AUGMENTÉ DE
20%
DEPUIS
LE PREMIER JUILLET
1951

Par qui?
Par les amis de M. LAPALME !

Heureusement que DUPLESSIS a fait augmenter les salaires.

OUVRIERS, SALARIÉS,
LAQUELLE DES DEUX
POLITIQUES PRÉFÉREZ-VOUS?

RÉALISATIONS avec DUPLESSIS
OU
PRIVATIONS avec LAPALME

UN-35-16

. . . veuillez noter cette mise au point et prévenir les électeurs de votre région en conséquence.

L'ORGANISATION CENTRALE
de
L'UNION NATIONALE

Annonce rédigée et payée par l'organisation de l'UNION NATIONALE

J.-A. Mongrain à St-Malachie

St-Malachie, Dorchester, 14. (De notre envoyé spécial). — M. J.-A. Mongrain, maire de Trois-Rivières, a prédit ici samedi que des désordres graves auraient lieu à Trois-Rivières, le jour de l'élection, le 16 juillet, parce que des agents de l'Union nationale, membres de la pègre de Montréal, et payés $35 par jour par l'organisation de M. Duplessis, se préparaient déjà à terroriser le population pour l'empêcher d'aller voter. J'ai vainement fait appel au procureur général pour avoir la protection de la police provinciale, et je n'ai pas eu de réponse. "Je tiendrai M. Duplessis responsable de ces désordres", dit-il.

Venu à St-Malachie pour appuyer la candidature de M. A.-H. Légaré, contre le ministre de la Colonisation, M. J.-D. Bégin. Plus tôt dans l'après-midi, M. Mongrain remplaçait également M. Lapalme, à St-Raphaël, pour appuyer la candidature du Dr Laurent Lizotte dans Bellechasse.

A St-Malachie, c'était presque l'heure du souper quand le maire de Trois-Rivières est arrivé pour parler après M. Légaré, qui l'a présenté à l'assemblée. La réunion était présidée par le maire de l'endroit, M. J.-E. Tanguay, et M. Armand Landry agissait comme maître de cérémonies. Le maire de Trois-Rivières a été encore accueilli par MM. J.-A. Drouin et Ernest Moisan.

A St-Raphaël, en plus de M. Mongrain et du candidat, ont porté la parole MM. Philippe Picard, député fédéral du comté; Edouard Lavergne, avocat de Québec, et quelques autres. On y remarquait la présence du candidat de Montmagny, le Dr Clément Rouleau, des maires Ovila Prévost, de St-Charles, et Albert Patry, de Beaumont. Le maire de St-Raphaël, M. Albert Boutin, présidait l'assemblée, et l'ex-préfet du comté, M. Louis Fleury, a présenté les orateurs.

L'hon. Onésime Gagnon, ministre québécois des Finances, déclare M. Mongrain, a fait approcher le t. h. Louis St-Laurent, pour se faire donner un siège au Sénat canadien, et c'est là la meilleure preuve que l'Union nationale est sûre de perdre cette élection.

Une autre preuve de cela, dit-il, c'est que l'Union nationale a mis un million de dollars dans sa lutte pour sauver le comté de M. Duplessis, qui a appelé le maire de Trois-Rivières "un petit grain de poussière". Eh bien, dit-il, contre ce petit grain de poussière, on a mobilisé tous les ministres de l'Union nationale et les députés qui peuvent parler.

Si je n'étais pas sûr de la victoire, dit-il, je ne pourrais passer six jours sur sept en dehors de mon comté, pour prêcher la doctrine libérale. Ma campagne se fait toute seule. M. Mongrain promet de poursuivre M. Antoine Rivard pour libelle, après les élections. Il rappelle ensuite que toutes les industries de Trois-Rivières ont été amenées là par le parti libéral. M. Duplessis a donné un pont à Trois-Rivières, en 25 ans.

M. Mongrain accuse M. Duplessis d'avoir prostitué la police provinciale en lui faisant faire ses petites bassesses et protéger la pègre et les assommeurs actuellement à Trois-Rivières pour intimider la population.

M. Mongrain révèle qu'il est obligé de coucher à un endroit différent chaque soir, parce que la police et la pègre de M. Duplessis le surveillait pour tenter de le subtiliser avant le 16 juillet.

Quand les libéraux seront au pouvoir, nous réformerons la police avec des gens compétents et honnêtes qui feront une carrière de leur profession et seront assez payés pour ne pas recourir à des rackets.

M. Mongrain dénonce enfin ce qu'il appelle "les turpitudes inouïes" de la caisse électorale, "prise dans les poches des électeurs et a même les contrats sans soumission dont les prix sont soufflés.

Il dénonce le système de corruption dans l'administration des liqueurs, "qui paie tant à la caisse", dit-il.

Il accuse aussi l'Union nationale de fabriquer de l'alcool pour être distribué dans les comités du parti. Il mentionne des endroits de la région de Trois-Rivières où les gens se font assommer par la pègre que l'on fait boire et où des gens se font droguer.

Mort de monsieur Arthur Maranda

M. Arthur Maranda, employé de la Boulangerie Nationale, époux de dame Amanda Martineau, est décédé samedi, à l'âge de 59 ans.

Il laisse dans le deuil, outre son épouse, sa fille, Mme Henri-Paul Morneau (Marie-Paule); son gendre, M. Henri-Paul Morneau, de la maison Oscar Dubé et Cie Inc.; son frère, M. Gérard Maranda, de Montréal; ses soeurs, Mlle Elmina Maranda, Mme François Lapierre (Alice), Mme Lauréat Bilodeau (Célina), Mme Gaudiose Laroche (Germaine); ses beaux-frères, MM. François Lapierre, Lauréat Bilodeau et Gaudiose Laroche; ses belles-soeurs, la R. Mère St-Just, du Pensionnat St-Louis de Gonzague, et Mlle Ezilda Martineau; ses oncles, MM. David et Joseph Gosselin; ses tantes, Mlles Alvine et Alice Gosselin. Il était l'oncle du R. Père Marc-Emile Bilodeau, O.M.I., de la Maison des Retraites fermées du Cap-de-la-Madeleine, et le cousin du R. Père Roland Denis, o.m.i., missionnaire au Basutoland, des RR. FF. André, Gérard et Roland Denis, du Scolasticat St-Joseph d'Ottawa. Il laisse plusieurs autres neveux, nièces, cousins et cousines.

La dépouille mortelle est actuellement exposée à la résidence funéraire de la maison Arthur Cloutier & Fils, 1187, 1ère Avenue.

Mort de monsieur Roch Caron

M. Roch Caron, peintre, domicilié à 63 rue St-Bernard, est décédé samedi dernier, à l'âge de 48 ans. M. Roch Caron est décédé subitement et sa mort affecte une famille estimée.

M. Caron était l'époux de dame Rose Harma qui lui survit. Outre son épouse, M. Caron laisse ses enfants : Jean-Claude, Fernando, ainsi que Mlles Olivette et Rachel Caron; sa belle-mère, Mme veuve P.-N. Boutet; ses frères, MM. Louis, Léopold et Majella Caron ; ses soeurs, Mme Rosaire Moreau (Héléna), Mlles Yvonne, Blanche et Jeannette Caron; ses beaux-frères et belles-soeurs, M. Rosaire Moreau, Mme Léopold Caron, M. Samuel Boutet, M. Ernest Boutet, M. et Mme Jos. Landry, Mme veuve Lucien Gauvin, M. et Mme John Desraspe.

Il comptait aussi plusieurs neveux et nièces, oncles et tantes.

Les restes mortels de M. Caron sont exposés aux salons de la maison Sylvio Marceau, rue Marie de l'Incarnation.

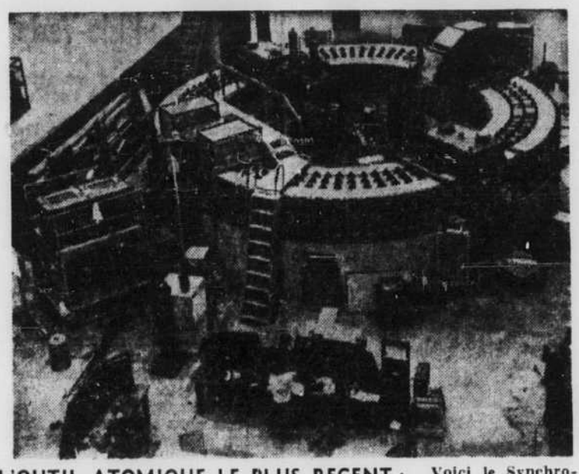

L'OUTIL ATOMIQUE LE PLUS RECENT : Voici le Synchrotron, de l'Institut de Technologie de Pasadena, Californie. L'appareil a atteint des accélérations nucléaires se chiffrant à 460 millions de volts. On peut voir sur la photo les unités de contrôle, au premier plan, et à gauche, le canon électronique utilisé pour projeter les électrons dans le champ du Synchrotron. Cet appareil fait partie de tout le procédé de fabrication de la bombe atomique et des autres dispositifs atomiques pour usage civil et militaire. (Central Press)

Bois

Pendant des années, le bouleau constituait le tiers environ du bois dur scié dans les scieries canadiennes.

Mort de madame Germain Arsenault

Mme Germain Arsenault, née Marie-Madeleine Keating, est décédée samedi dernier à l'hôpital, à l'âge de 84 ans 7 mois. Mme Arsenault était l'épouse de feu G. Arsenault, restaurateur, et était domiciliée à 170 boulevard Langelier.

Mme Arsenault laisse dans le deuil : son fils, M. Arthur Arsenault; ses filles, Mme J.-L. Côté (Catherine), Mme Vve David McLean (Philomène) et Mme Gabriel Gagnon (Bernadette); ses gendres, MM. J.-L. Côté et G. Gagnon; sa belle-fille, Mme A. Arsenault (Germaine Mercier); ses belles-soeurs, Mme Vve Benjamin Keating, Mme Vve Avable Arsenault, de Montréal, et Mme Vve Stanislas Arsenault.

Mme Arsenault comptait plusieurs petits enfants : M. et Mme J.-Serge Côté, M. Germain Arsenault, M. Olivier St-Laurent, M. et Mme René Duchesne, M. et Mme L.-P. Tremblay, M. et Mme Claude Sévigny, Mlles Sergine et Noëlla Bilodeau. Elle comptait également 7 arrière-petits-enfants.

Les restes mortels de la défunte sont exposés en chapelle ardente à la résidence de la défunte, 170, boulevard Langelier.

Depuis le 1er juillet 1952, l'IMPOT à la source est AUGMENTE de 20% sur le 1er juillet 1951.

Pendant que DUPLESSIS augmente les SALAIRES

Les amis de LAPALME augmentent les IMPÔTS

Annonce rédigée et payée par l'organisation de l'UNION NATIONALE

Rajeunit la performance de toute voiture

Peu importe que vous conduisiez une voiture '52 ou un modèle moins récent, une seule huile à moteur s'impose — l'huile Custom-Made HAVOLINE. Les moteurs neufs ont moins de tolérance et requièrent une huile pour dur usage. HAVOLINE *excède* les exigences d'une huile pour dur usage.

Dans tout moteur — soit-il neuf ou vieux, cette huile pour dur usage accroît la puissance et prolonge la durée, donne un meilleur millage et réduit les frais d'entretien.

Arrêtez-vous donc à l'enseigne TEXACO.

Faites le plein d'huile Custom-Made HAVOLINE dès aujourd'hui. Voyez votre cordial vendeur McColl-Frontenac — *le meilleur ami de votre voiture.*

TEXACO
REG.T.M.

McCOLL-FRONTENAC
OIL COMPANY LIMITED

Fabricants et distributeurs au Canada des produits pétroliers Texaco.

St-Antoine de Tilly

Mariage

M. le curé L. Fortier a béni, récemment, en l'église de St-Antoine, le mariage d'Henriette, fille de M. et Mme Léopold Bourassa, avec M. Raymond Lambert, du R.C.A.F., fils de M. et Mme Wilfrid Lambert.

A cette occasion des pivoines et des fougères ornaient le sanctuaire. Pendant la messe, le programme musical suivant fut exécuté : "Dieu Créateur" de O. Létourneau, par la chorale de la paroisse; le "Sancta Maria", de Faure, par Mme Bruno Lafleur; le "Panis Angelicus", de C. Frank, par Mme Philippe Desruisseaux; le "Pater Noster", de Marietti, par Mme Alice Bourret; le "Souvenez-vous", de Dellerba, par Mme Lauréat Mainguy. Mme Alexandre Laroche joua la Marche Nuptiale et accompagnait à l'orgue.

La mariée entra à l'église au bras de son père. Elle portait, sur un fourreau de satin, une longue robe de tulle et de dentelle neige, style Marie-Antoinette. Son voile de tulle illusion était maintenu sous un bonnet de dentelle orné de muguets et elle tenait un bouquet de glaïeuls et de pois de senteur blancs. Mademoiselle Cécile Huard, cousine de la mariée, demoiselle d'honneur, portait une robe de tulle et de taffetas jaune pâle, elle était coiffée d'un petit chapeau de même tissu garni d'une légère voilette et elle tenait un bouquet colonial formé d'iris mauve.

M. Wilfrid Lambert servait de témoin à son fils et M. René Grenier, de Montréal, était garçon d'honneur.

M. Jean Huard plaçait les invités.

A l'issue de la cérémonie religieuse, une réception eut lieu au chalet des Phares. Dans l'après-midi, les nouveaux époux partirent pour un voyage dans les Laurentides. Mme Lambert portait alors un tailleur bleu Nassau. Elle était coiffée d'un petit chapeau blanc et elle avait des accessoires en cuir rouge. A leur retour, ils résideront à London, Ont.

Funérailles de Mme Edw. James

Val D'Or — (DNC) — Des funérailles très imposantes ont eu lieu dernièrement, à Val d'Or, quand la population a rendu un dernier hommage à Mme Edward James, 38 ans, qui mourut subitement à sa demeure dimanche dernier.

Mme James (Aura Gronlund) laisse pour pleurer sa perte, outre son époux, son fils, Richard et sa fille, Irma, deux soeurs, Mme Aldy Arpy, de Toronto; et Mme Alley Schneider, de Buffalo.

A la famille éprouvée, nos plus sincères condoléances.

Consultez les annonces classées du "Soleil". Vous obtiendrez les meilleurs résultats.

PRESENCE D'ESPRIT : Deux fillettes se sont noyées à Maynooth, Ontario, mais la présence d'esprit des trois personnes sur cette photo a sauvé la vie de MARJORIE MOXAM, 13 ans, au moment où elle allait disparaître sous l'eau. DONNA JEAN MCRAE, 10 ans, et ses soeurs YVONNE, 16 ans et MARY, 13 ans, demeurant à Mount Dennis, Ontario se trouvaient en chaloupe à rames, lorsqu'elle virent trois filles se débattant dans l'eau. Elles réussirent à tirer MARJORIE par les cheveux jusque dans le bateau, mais malheureusement les deux autres disparurent sous l'eau. (Photo Central Press)

N.-D. de l'Isle-Verte

A l'hôpital

M. Aldéric Michaud est actuellement sous traitement à l'hôpital de Rivière-du-Loup.

Mme Amédée Fraser est à l'hôpital de Rivière-du-Loup où elle a subi une intervention chirurgicale.

Va-et-vient

Garde A. Raymond est de retour parmi nous après une absence de deux mois due à une fracture qu'elle s'était infligée au poignet.

Mme Dan Fraser et Mlle Thérèse Fraser sont revenues de Rimouski où elles ont passé l'hiver.

Le R. F. Raoul Fraser, M.S.C. était, récemment, de passage chez sa mère, à l'occasion des funérailles de sa soeur, Mme François Dionne, de l'Isle-Verte.

Mme Joseph Fraser qui a passé un mois chez son petit-fils, Roland Fraser, de Rimouski, est de retour dans sa famille.

Mme Adrien Fraser, de l'Isle-Verte, passe présentement quelque temps chez son frère, M. Henri Fraser.

Funérailles de M. J. Girard

D'imposantes obsèques ont été faites, récemment, en l'église N.-D. de Grâce, à la mémoire de M. Joseph Girard, époux de feu dame Marie Gignac, décédé, le 2 juillet, à l'âge de 84 ans et 6 mois.

Le convoi funèbre s'ébranla de la résidence mortuaire au no. 17 rue Lavergne pour ensuite s'acheminer vers l'église paroissiale où la cérémonie fut des plus imposantes. La levée du corps a été présidée par M. l'abbé J. Falardeau, curé, tandis que M. l'abb Laurent Lacoursière chantait le service assisté de MM. les abbés Maurice Gagnon, professeur au séminaire de Québec, et Claude Champagne, comme diacre et sous-diacre.

Le deuil était conduit par son frère : M. Adélard Girard, ses beaux-frères : MM. Honoré et Joseph Gignac, Alfred Robitaille; ses neveux : MM. Pierre et Albert Girard, Maurice et Joseph Girard, Emmanuel, Gérard, Noël, Roger, Fernand et Jules Gauthier, Joseph, Lucien, Léonidas, Emmanuel, Joachim, Albert, Jean-Marie Gignac, Eudore, René, Bruno, Théodore, Wilfrid, Elzéar, Gilles et Augustin Gignac, Maurice, Gérard et Roger Robitaille, Napoléon et Joseph Robitaille, Auguste Tardif, Wilfrid Hamel, Jos. Fortier, Lauréat Boutet, Alyre Blanchette, Jules Beaulieu, Jos. Villeneuve, Eudore Labadie, Honoré Doré, Jean-Paul Leclerc; son cousin : M. l'abbé Raymond Potvin.

Les congréganistes ainsi que les membres de la ligue du Sacré-Coeur assistaient aux funérailles. A la suite des membres de la famille on remarquait : MM. Paul Boutet, A. Delisle, Jos. Robitaille, Moïse Houle, Charles Girard, Louis Côté, Arthur Gariépy, Rodolphe Gagnon, Roméo L'Heureux, Jean Cayer, D. Marcotte, G. Labadie, Georges Fortier, Alfred Blais, L.-P. Bisson, Herménégilde Jolin, C.-A. Genest, Arthur Croteau, E. Blanchet, Paul Parent ainsi que plusieurs autres.

M. Gérard Moisan, de la cie Hubert Moisan, dirigeait les funérailles. L'inhumation a eu lieu au cimetière de Sillery.

Funérailles de Mme F. Carrière

Récemment, ont eu lieu en l'église paroissiale de St-Dominique de Québec les funérailles de Mme Yve Ferdinand Carrière, née Rose-Anna Hudon, décédée à l'Hôpital de l'Enfant-Jésus, le premier juillet, à l'âge de 61 ans et 11 mois.

C'est le R. P. A.-E. Langlais, o.p., cousin de la défunte, qui a chanté le service. On remarquait au choeur le Frère Zoël directeur de la maison provincial des Frères des Ecoles Chrétiennes, le Frère Basile, sous-directeur; les Frères Pascal, Casimir, Eustache, Rossire et autres.

Le deuil était conduit par M. Brebeuf Carrière, de Chandler, beau-fils de la défunte, ainsi que ses frères : le Rev. Frère Emile, f.e.c., de Québec, M. Hector Hudon, d'Amos. On remarquait ses cousins : MM. Norbert Anctil et enri Anctil, de Montréal; Alphonse Anctil, de Québec; ses neveux Oscar Desjardins, Aurèle Labelle, de Verchères, Charles-Antoine Gagnon, de Montréal, L.-A. Frenette, de Québec.

Dans l'assistance, mentionnons la présence des RR. SS. Madeleine de la Rédemption (Jeanne-Mance), des Soeurs de l'Assomption d'Earlton, Ontario, belle-fille de la défunt et Charles-Auguste, de la même Congrégation, de Lowell, Mass; Mlle Marie-Rose Carrière, de Montréal, sa belle-fille; sa soeur, Mlle Cécile Hudon, de Québec; ses belles-soeurs, Mmes Emilius Hudon, de Pont-Rouge, et Hector Hudon, d'Amos; ses nièces Mmes Jean-Noël Latulippe, de Pont-Rouge, et L.-A. Frenette, de Québec.

On remarquait aussi MM. René Nolin, Jean-Paul Frechette et Mathieu Drolet, Mlle Aimée Savard. La défunte laisse aussi pour pleurer sa perte sa belle-fille, Mme Brébeuf Carrière, de Chandler; ses petits-enfants, Louis, Georges et Hélène Carrières; ses oncles et tantes, MM. Louis et Emile Desjardins, de Nashua, New - Hampshire, Etats-Unis, Mmes Alfred Desjardins, de Québec et Pamphile Lapointe, de la Malbale; ses neveux et nièces, MM. Evariste, Raymond et Jean-Paul Hudon, Mme Arthur Petitclerc, Mlle Lucie Hudon, de Pont-Rouge, Daniel et Louise Hudon, d'Amos; ses cousins, M. et Mme Jean Ferland, de Ste-Marie de Beauce, Mmes Norbert Anctil, Henri Anctil, Oscar Desjardins, Arland Léveillée, Laura Landry, Eugénie Caron, Mlle Alice Martin, de Sandford, Maine, Etats-Unis; Mlle Blanche-Alice Desjardins; M. Charles-Eugène Anctil; Mlles et MM. Pierre, François, Suzanne, Marie et H. Ferland, de Ste-Marie, la R. S. St-Valérien, des Soeurs de la Charité, Mme Reynald Lehoux (Yolande Trottier), de Normétal, etc.

De nombreux parents se transportèrent à Ste-Anne de la Pocatière où a eu lieu un second service funéraire en l'église paroissiale suivi de l'inhumation au cimetière de la paroisse. A Ste-Anne, le service fut chanté par M. l'abbé L.-P. Morneau, officiaient comme diacre, M. l'abbé Gérard Michaud, chancelier du diocèse et comme sous-diacre, M. l'abbé J.-A. Mercier. On remarquait au choeur M. le curé Aurèle Hudon et M. l'abbé Léopold Ouellet.

En plus de la liste déjà fournie plus haut, assistèrent aux funérailles à Ste-Anne, les cousins et cousines, Fernando Déry, Mme Alphonse Lebel, de St-Hélène; M. et Mme Démétrius Boucher, Mlle Laëtitia Anctil, de Ste-Anne, M. et Mme Philippe Anctil, Mme Jos. Gagnon, MM. Alphonse Lizotte, Philippe Hudon, Léon Ouellet, Rodolphe Landry, Léon Hudon, Mmes Théo. Simard, Julienne Boucher, Eugénie Langlais, Georges Langlais, Eugène Bérubé, J. Cloutier.

M. Adrien Hudon portait la croix. Les porteurs étaient MM. J.-B. Anctil, Joseph Grondin, Alphonse Grondin, Jos. Gagnon, Gustave Lemieux, Jos. Gosselin, sous la direction de M. Eugène Déry.

Funérailles de M. H.-E. Lavallée

De nombreux citoyens ont assisté, jeudi dernier, le 10 juillet, aux imposantes funérailles qui ont été faites en la paroisse du St-Esprit à M. H.-E. Lavallée, imprimeur, citoyen distingué, décédé à l'âge de 52 ans. Des citoyens en vue, des hommes d'affaires, des représentants de l'Union nationale, des membres du conseil de ville et de nombreux amis du défunt figuraient dans le défilé. Les "Braves de Québec", le Club Richelieu, les Chevaliers de Colomb et divers autres groupements étaient aussi représentés.

M. l'abbé Léon Létourneau, curé, a fait la levée du corps et a chanté le service. Il était assisté de MM. les abbés J. L'Heureux et A. Asselin.

Dans l'imposant défilé, au départ des salons mortuaires de la maison Germain Léoine, chemin de la Canardière, un landau de fleurs, précédait le corbillard et le deuil était conduit par les frères du défunt : MM. Jean-Baptiste, Conrad, et Joseph Lavallée, Howard Barber, Armand Bergeron, Clément Lacroix, Georges Vallée, ainsi que ses oncles, M. le maire Lorenzo Lavallée, de Cap Santé, M. Lucien Girard, ses beaux-frères et autres parents : MM. G.-J. Tessier, L.-A. Lambert, L.-P. Tessier, Gérard Dubois, Léonidas Paquet, Jean-M. Vézina, Raymond Côté, Jean-Louis Colbert, Gaston Lambert, Paul Tessier, Maurice Tessier, Henri Tessier, André Tessier, Lucien Girard, Henri Lavallée, Georges Léveillée.

On voyait aussi le filleul du défunt : J.-G. Robitaille; ses neveux, Robert Lavallée, H. Lavallée, Roger et J.-Louis Lacroix, Rodrigue et André Vallée, Guy Vézina, Robert Bézina, Michel Vézina, Jacques Vézina.

A la suite des membres de la famille, on voyait : MM. les échevins Joseph Matte, G. Boucher et Urbain Caumartin, MM. Francis Boudreau, Jean Saucier, Jules Dorion, Placide Bellavance, Robert Lépine, A. de M. Taché, Louis Rhéaume, Albert Shields, René Lemire, Ernest Guimont, le docteur Armand Bellemare, John Henry, Raynald Pelletier, Camille Gauvreau, Robert Girard, J.-E. Parent, Roméo Robitaille, Ls.-J. Bédard, Gaston et Claude Robitaille, G. Richard, J.-H. Côté, Marcel Lasnier, Herménégilde Taillon, Paul Labbé, Albert, Yvan et Roland O'Neil, J.-G. Trottier, J.-L. Vézina, Pierre Vézina, Louis Girard, C.-Henri Brochu, Arthur Shields, J.-D. Payeur, Luc Martineau, Raoul Clavet, L.-P. Arcand, L.-A. Plamondon, Roméo Villeneuve, Donat Gariépy, Luc Verreault, J.-E. Verreault, Louis Rhéaume, C.-H. Genest, Gérard Letarte, V. Poitras, G. Blouin, J.-S. Marcotte, ainsi que M. Gauvin, secrétaire de la ville de Québec-Ouest et le chef de police J. Isabel.

On voyait aussi MM. André Dorion, président des "Richelieu" J.-B. Villeneuve et H. Paradis, du même groupement, MM. J.-M. Vaillancourt, U. Douville, Louis Grandbois, Maurice Barette, P. Barette, Frs Turgeon, Ant. Fréchette, Emile Robitaille, J.-O. Lemay, Roger Lemay, Jos. Thomassin, P. Thomassin, P. Rochefort, Louis Seigneur.

La police provinciale de la route avait aussi une délégation composée du capitaine R. Sirois, du lieutenant J.-E. Pelletier, des agents J. Gagné, G. Laroche et Alex. Dion.

M. Julien Lépine, de la maison Germain Lépine, dirigeait les funérailles.

AVIS AUX ÉLECTEURS DE SILLERY

(QUEBEC-OUEST)

Les électeurs et électrices du comté de Québec-Ouest ville de Sillery, sont priés de prendre note que :

M. ARTHUR VILLENEUVE, 2211 Chemin du Foulon

M. SIMON SANTERRE, 1248 rue Maguire

ci-devant organisateurs libéraux de la ville de Sillery **se sont exclus de la campagne libérale en refusant de se rallier au choix libre et populaire de la Convention** tenue le 11 juin au cours de laquelle ils ont tous deux pris l'engagement d'appuyer le candidat libéral officiel, soit M. Jules Savard.

En conséquence ces deux individus n'ont rien eu à voir de près ou de loin avec le comité de l'organisation libérale officielle du comté de Québec-Ouest dans la présente campagne. **Le parti libéral ne tolère pas une telle indiscipline qui a pour but de nuire à la campagne de libération de la Province de Québec, entreprise par M. Lapalme et ses candidats.**

Signé : Organisation Libérale de Québec-Ouest.

(Annonce rédigée et payée par l'org. libérale Québec-Ouest)

LAISSONS DUPLESSIS CONTINUER SON OEUVRE

Annonce rédigée et payée par l'Organisation Union Nationale

LA LIGNE CLARKE ANNONCE SERVICE HEBDOMADAIRE DE FRET RAPIDE entre MONTREAL et ST-JEAN, à TERRE-NEUVE

A partir du 30 juillet, la ligne Clarke augmentera son service de fret à Terre-neuve de départs hebdomadaires de Montréal à St-Jean, Terreneuve.

Un service plus fréquent ajoute aux maints avantages offerts par la ligne Clarke aux expéditeurs :

—Un seul connaissement—Les taux couvrent l'assurance maritime — Manutention soignée et prompte de vos envois par fret aux deux bouts — Un seul enregistrement combiné couvrant le voyage par eau ou par rail de n'importe quel point, soit par CPR, CNR, CSL, et la ligne Clarke.

Il y a aussi des départs réguliers pour le Golfe St-Laurent, la Côte de Gaspé et les ports des Iles de la Madeleine.

CLARKE Steamship Co-Limited

Pour vos réservations de fret, communiquez avec votre bureau de district le plus rapproché:

CLARKE STEAMSHIP CO. LIMITED

QUEBEC — 17, rue St-Jacques — Tél.: 2-2041

MONTREAL — Edifice Canada Cement — Tél.: MA-4151

L'argent a plus de valeur quand vous

En effet, il vaut toujours mieux voyager par train. Les tarifs des voitures ordinaires sont peu élevés. Vous apprécierez le confort et l'agrément que vous procurera un voyage par train. Vous n'aurez pas alors à conduire. Vous voyagerez en tout confort dans des wagons climatisés. Vous arriverez à destination frais et dispos. Vous emporterez tous les bagages que vous voudrez. Les enfants âgés de cinq à douze ans voyagent à moitié prix. (Ceux de moins de cinq ans voyagent gratuitement, s'ils sont accompagnés.)

Consultez les tarifs des voitures ordinaires mentionnés ci-dessous et renseignez-vous au sujet des tarifs de première classe et des tarifs de wagons-lits, touristes et ordinaires.

Tarifs des voyages aller - retour en voitures ordinaires entre QUÉBEC et

MONTRÉAL	$10.15
OTTAWA	16.75
TORONTO	31.05
HAMILTON	33.40
LONDON	38.25
WINDSOR	45.10
DÉTROIT	45.35
CHICAGO	63.20
WINNIPEG	92.90
VANCOUVER	138.55
VICTORIA	138.55

et de nombreux autres endroits

PACIFIQUE CANADIEN | CANADIEN NATIONAL

Depuis le 1er juillet 1952, l'IMPOT à la source est AUGMENTE de 20% sur le 1er juillet 1951.

Pendant que DUPLESSIS augmente les SALAIRES • Les amis de LAPALME augmentent les IMPOTS

Annonce rédigée et payée par l'organisation de l'UNION NATIONALE

TOUS SONT CONTRE DUPLESSIS

LE PEUPLE T'ACCUSE

Gérard Picard, Président de la Confédération des Travailleurs Catholiques du Canada: "Il est temps que les ouvriers réagissent et je leur demande même de se débarrasser le 16 juillet prochain des représentants du peuple qui n'ont pas pris leur défense comme ils auraient dû le faire depuis quatre ans". (*La Presse*, 12 juin 1952).

R.-J. Lamoureux, Président du Conseil du Travail de Montréal (C.I.O.): "Les ouvriers se souviendront le 16 juillet de celui qui n'a jamais pris les intérêts des travailleurs, lui qui devait les prendre: Maurice Duplessis". (*La Presse*, le 12 juin 1952).

Alfred Marois, Président (section nord) de l'Union Catholique des Cultivateurs, se présente comme candidat officiel du Parti libéral provincial dans le comté de Portneuf.

Gabriel Mercier, avocat associé de René Chaloult, ancien organisateur du Bloc Populaire à Québec, se rallie au Parti libéral provincial: "Je souhaite ardemment la victoire du Parti libéral en même temps que la chûte de la pseudo Union Nationale transformée en vulgaire dictature au service du veau d'or". (Déclaration aux journaux, le 16 juin 1952).

René Hamel, ancien député du Bloc Populaire aux Communes, se rallie au Parti libéral provincial dont il est le candidat officiel dans le comté de St-Maurice.

Le Conseil des Syndicats nationaux de Shawinigan vote une résolution déclarant: "le député actuel du comté de St-Maurice, le Dr Marc Trudel (Union Nationale) qui brigue de nouveau les suffrages de l'électorat "n'est pas un ami de la classe ouvrière". (Le 17 juin 1952).

Le Dr Eugène Fortin, l'un des chefs de l'Union des électeurs (créditistes), se rallie au Parti libéral provincial dont il est le candidat officiel dans la Beauce.

Gaston Ledoux, Président de la Fédération de l'amiante et Vice-président de la C.T.C.C. accepte d'être le candidat officiel du Parti libéral provincial dans le comté de Shefford.

Bernardin Blanchet dont le nom avait été mentionné comme candidat probable de l'Union Nationale dans l'Islet: "Considérant la dignité, la loyauté et la compétence de Me Georges Pelletier, candidat libéral, je me range avec fierté à ses côtés dans les cadres d'un parti régénéré, respectueux des principes démocratiques, de la justice sociale et de la liberté". (Déclaration aux journaux, le 23 juin 1952).

Wilbrod Lessard, secrétaire et agent d'affaires du Syndicat du Meuble, accepte d'être le candidat libéral dans Beauharnois.

Lucien Croteau, indépendant, Membre du Comité exécutif de Montréal, se rallie au Parti libéral provincial: "L'autonomie des villes, c'est la raison principale de la croisade entreprise à travers la province contre le régime Duplessis par le maire de Trois-Rivières, M. J.-A. Mongrain; elle est aussi le mobile de mon humble adhésion au Parti libéral provincial". (Radio-Canada, le 30 juin 1952).

René Rocque, organisateur de la C.T.C.C., mis au secret par la Gestapo de Maurice Duplessis à la suite de la grève d'Asbestos, donne publiquement son appui au candidat libéral officiel dans le comté de Ste-Marie.

Laurent Beaupré dont le nom fut mentionné à plusieurs reprises comme candidat de l'Union Nationale dans Témiscouata: "J'invite tous les partisans de l'Union Nationale et des autres partis qui veulent encore respirer l'air pur de la liberté, de venir se joindre avec moi au Parti libéral dont le programme est un gage certain de protection pour nos libertés démocratiques". (Déclaration aux journaux, le 1er juillet 1952).

René Quesnel, ancien candidat de l'Union Nationale dans Verchères et maire de Contrecoeur: "Je considère que le meilleur parti est le Parti libéral provincial et je demande aux gens de ma province de donner leur support au Parti libéral et à ses candidats". (*La Presse*, le 2 juillet 1952).

Norman Dowd, secrétaire du Congrès canadien du Travail: "Les travailleurs de la province de Québec se doivent d'enregistrer un vote de protestations contre les candidats Duplessis". (*La Presse*, le 4 juillet 1952).

Le Devoir, sous la signature de son directeur, Gérard Filion, déclare: "Il paraît s'être produit un déplacement marqué du vote indépendant depuis 1948. Cette année-là, ce vote avait donné presque totalement du côté de l'Union Nationale. Le phénomène inverse se produira le 16 juillet prochain. C'en sera peut-être assez pour renvoyer M. Duplessis dans l'opposition. Si l'événement se produit, ce ne sera que justice. Il faut que les gouvernements apprennent qu'ils ne peuvent tromper tout le monde tout le temps". (Le 5 juillet 1952).

Déclaration de M. Paul Fournier, à la solde de l'Union Nationale, lors de la réunion du 5 juin du Conseil des métiers et du travail de Montréal.

Coupure de "La Presse" du 6 juin 1952

M. Lapalme félicité

Voici ce qu'il a déclaré : "Nous apprenons que le chef du parti libéral provincial, M. Georges Lapalme, a refusé d'accepter la candidature de M. Roy, industriel de l'Assomption, parce ce dernier, au dire de M. Lapalme, favorise les unions de compagnies dans son industrie et que le parti libéral ne peut favoriser de telles unions.

"Je crois que M. Lapalme doit être félicité pur ce geste. Remarquez que si je soulève cette question, ce n'est pas dans un but politique mais dans l'intérêt des ouvriers", a conclu M. Fournier.

L'affaire a été référée à l'exécutif qui a été chargé de préparer une lettre de félicitations à l'endroit de M. Lapalme, lettre dont la teneur sera soumise aux délégués à la prochaine assemblée.

DUPLESSIS EST BATTU

Annonce rédigée et payée par l'organisation LIBERALE PROVINCIALE

Pavel Kuznetsov sommé de quitter l'Angleterre

Londres, 4. (PA). Le diplomate Pavel Kuznetsov qui a obtenu des secrets officiels d'un sans-filiste du Foreign Office britannique a reçu l'ordre hier de l'Angleterre de quitter le pays d'ici une semaine.

Le sans-filiste en question, William Marshall, a été trouvé coupable, jeudi, d'avoir donné à Kuznetsov des informations confidentielles pouvant servir à un ennemi et a été condamné à cinq ans de prison. Marshall, âgé de 24 ans, a pris goût au mode de vie russe alors qu'il était sans-filiste pour l'Ambassade britannique à Moscou en 1950.

Il a eu, ce printemps, une série de rendez-vous avec Kuznetsov qui, durant trois ans, fut le deuxième secrétaire de l'ambassade russe. Les agents du gouvernement les ont arrêtés en même temps dans un parc de la banlieue le 13 juin. Le Russe, un solide gaillard, a été relâché lorsqu'il prouva son identité et demanda à être protégé selon l'immunité accordée aux diplomates.

C'est la première fois que la Grande-Bretagne, en ordonnant à Kuznetsov de quitter le pays, nomme directement un Russe dans un procès d'espionnage. Il semble que le gouvernement britannique est fatigué de tels cas et a l'intention d'agir de façon plutôt sévère.

D'après la coutume diplomatique, la Russie n'a pas d'autre alternative que de satisfaire la demande britannique et d'ordonner à son tour à Kuznetsov de rentrer en Russie .

Le jury a recommandé la clémence pour Marshall en disant qu'il avait été "influencé". Trouvé coupable sous quatre chefs d'accusation, il aurait pu être condamné à 56 ans d'emprisonnement.

La presse britannique avait prédit, avec emphase, le renvoi en Russie de Kuznetsov. Le Foreign Office a révélé de bonne heure, hier, qu'une note avait été livrée au chargé d'affaires soviétique notifiant que Kuznetsov devait quitter la Grande-Bretagne d'ici une semaine.

Lorsqu'on a demandé hier à un porte-parole de l'Ambassade Soviétique ce qu'il pensait de cet ordre, il a répondu: "S'il-vous-plait téléphonez demain. Aujourd'hui, nous avons congé".

Kuznetsov demeure avec sa femme Elizabeth, âgée de 25 ans, et leur fils Mischa, 5 ans, dans un modeste logis de quatre appartements dans le quartier ouest de Londres. On croit en certains milieux qu'il fait partie de la police secrète diplomatique de la Russie.

Accident du travail

Cap-Chat, Gaspé (DNC) Normand St-Pierre, fils de M. et Mme Alphée St-Pierre, de Cap-Chat, a été blessé assez grièvement, ces jours derniers, alors qu'il travaillait au chargement d'une barge au quai des Méchins. Le jeune homme a subi dans cet accident une double fracture à une jambe ainsi que plusieurs contusions. Il a été transporté à l'hôpital des Soeurs de St-Paul de Chartres où il a reçu les soins que requérait son état.

Gilets protecteurs pour la police de Tokyo

Tokio, 14 (Reuters On distribue aux escouades des émeutes de la police de Tokio des gilets à l'épreuve des balles "à cause du danger croissant que représentent les communistes".

La commission de la police métropolitaine précise que ces gilets peuvent arrêter les balles tirées à bout portant et offrent une certaine protection contre les coquetels Molotov ou bombes au pétrole, que les émeutiers communistes utilisent fréquemment.

Ces gilets, faits de cuir et d'acier, pèsent 17 livres.

La publicité dans les journaux est celle qui rapporte le plus.

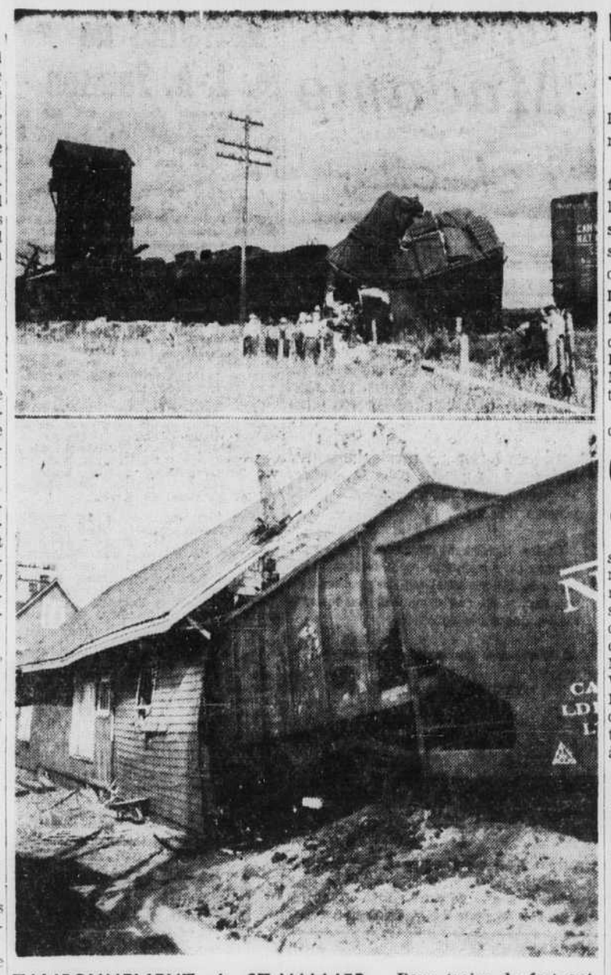

TAMPONNEMENT A ST-VALLIER : Deux trains de fret ont subi de lourds dommages lorsqu'ils sont venus en collision à St-Vallier Station, vers midi jeudi dernier. Un train était stationné à la gare, prêt à partir en direction de l'est, lorsqu'un autre train venant de l'ouest vint le tamponner. Il n'y eut aucun blessé. Les photos donnent une idée de l'etendue des dommages subis par les deux convois.
(Montmagny — DNC — Studio Michon)

Mort de madame Joseph Doyon

Beauceville, (DNC) Mme Joseph Doyon, de Beauceville, est décédé, récemment, à l'âge de 82 ans.

La défunte laisse dans le deuil, ses filles: Mme Adélard Roy (Gertrude), la R. S. St-Eloi, des Soeurs de Jésus-Marie, Mlle Madeleine Doyon ; ses fils, le R. P. Dominique Doyon, o.p., MM. Napoléon Doyon, Charles Doyon, J.-Alonzo Doyon; ses beaux-frères et sa belle-soeur: Mme Théodore Poulin, M. Gédéon Doyon, M. Fortunat Doyon, M. Edmond Doyon, M. Athanase Doyon, et plusieurs autres parents.

Le service funèbre et la sépulture ont eu lieu à Beauceville.

Conseillers élus à Laval

Laval, (DNC) Deux nouveaux conseillers ont été élus au conseil municipal de Laval, lors de la mise en nomination du 9 juillet dernier. Il s'agit de MM. Edmond Thomassin, cultivateur, et Emilien Fortier, conducteur d'autobus. Ils succèdent à MM. Eugène Thomassin et Adrien Vallée, conseillers sortant de charge. Le troisième conseiller sortant de charge, M. Gérard Auclair, cultivateur, a été réélu pour un autre terme à cette charge.

Une revue des progrès réalisés dans la défense civile au pays

Windsor, 14. (PC). Le ministre de la Santé , l'hon. Paul Martin, administrateur du programme de la défense civile du Canada, a révélé aujourd'hui qu'un directeur des transports pour la défense civile sera bientôt nommé par le gouvernement fédéral.

Dans une allocution devant les élèves d'un cours d'instruction en défense radiologique, M. Martin a fait la revue des progrès réalisés par le Canada dans l'établissement d'un système de défense civile. Il a déclaré qu'un comité fédéral a étudié les problèmes du transport qui découleraient d'une situation exceptionnelle.

Sans élaborer, il a ajouté :

"Nous nommerons, bientôt, un directeur des transports pour la défense civile."

Le progrès réalisé par le Canada dans l'établissement d'un système de défense civile, a-t-il dit, "n'a pas été spectaculaire mais continuel."

Cinquante mille personnes sont maintenant enrôlées dans la défense civile, en plus des groupes organisés, tels les services de police et d'incendie, des employés des services publics et de ceux de diverses agences gouvernementales.

On a installé des appareils avertisseurs aux points stratégiques dans plus de la moitié des régions, susceptibles d'être attaquées. On a manufacturé plus de 200 sirènes destinées à toutes ces régions.

Plus de 70,000 masques de respiration et des quantités importantes de casques protecteurs, de vêtements contre les gaz et autres appareils protecteurs ont été distribués aux membres de la défense civile dans les provinces. Une petite quantité d'instruments détecteurs de radiation a été distribuée et d'autres approvisionnements sont maintenant manufacturés.

On a aussi distribué 4,000 pompes à main en vue de l'instruction des sapeurs auxiliaires.

Enfin, on a institué des cours pour l'instruction du personnel.

"NATIONAL"
La peinture qui dure

LAISSONS DUPLESSIS CONTINUER SON OEUVRE

Annonce rédigée et payée par l'Organisation Union Nationale

Elections fédérales partielles avant la session de novembre

Ottawa, 14. (PC) Avant la prochaine session du Parlement, le 20 novembre prochain, il y aura probablement deux élections partielles, au moins : au Québec deux sièges sont vacants, Outremont-St-Jean et Richelieu-Verchères.

Le gouvernement devra annoncer, avant le 12 août, la date des élections pour Outremont-St-Jean, siège vacant depuis février dernier à la suite de la nomination de l'hon. Edouard Rinfret, ministre des Postes, à la magistrature du Québec.

La deuxième vacance est survenue récemment quand Gérard Cournoyer a donné sa démission pour se porter candidat libéral dans le comté de Richelieu aux élections provinciales du 16 juillet prochain.

Il n'est pas nécessaire qu'une date pour les élections partielles dans Richelieu-Verchères soit annoncée avant janvier prochain.

Les sièges se divisent actuellement comme suit aux Communes:

Libéraux 182; progressistes-conservateurs 49; parti C.C.F. 13; Crédit social 10; libéraux indépendants 2; indépendants 4; vacants 2; total 262.

Vingt-huit élections partielles se sont tenues depuis les élections générales de 1949. Libéraux et progressistes-conservateurs ont chacun élu 13 membres. Trois des libéraux ont fait la campagne comme indépendants ou libéraux indépendants et ont été plus tard admis officiellement dans le parti. Les deux autres sièges ont échoué à des libéraux indépendants.

Encore considérés libéraux indépendants: Paul Dubé de Restigouche-Madawaska, N.-B., et Hector Dupuis de Montréal-Ste-Marie.

Les députés indépendants aux Communes sont le maire Camillien Houde de Montréal; P.-E. Gagnon (Chicoutimi); le Dr Raoul Poulin (Beauce); et J.-L. Gibson (Comox-Alberni).

Les dernières élections complémentaires ont eu lieu le 26 mai. Les progressistes-conservateurs ont remporté quatre des six sièges disputés. Ils ont conservé le siège de Victoria-Carleton, dans le Nouveau-Brunswick, et gagné trois circonscriptions traditionnellement libérales: Gloucester, N.-B., Ontario, Ont., et Roberval, Qué.

Les libéraux ont conservé deux sièges avec un majorité diminuée sur l'opposition: Waterloo-Nord, Ont., et Brome-Missisquoi, Qué.

Restrictions relâchées à Singapour

Singapour, 14 (PA La colonie britannique de Singapour a relâché ses restrictions sur les visites des hommes d'affaires du Japon. Les règlements ont été modifiés pour permettre aux Japonais de demeurer à Singapour aussi longtemps que trois mois à chaque voyage. Auparavant, ils n'avaient droit qu'à deux semaines. Un japonais qui a servi à Singapour durant la guerre ne ptu y venir et aucun Japonais ne peut y élire résidence en permanence.

Dent soignée à 2,500 milles de distance

Albany, N.Y., 14 (PA) Un dentiste d'Albany a traité un malade de l'ertrémité septentrionale du Groenland, à quelque 2,500 milles de distance, sans quitter son bureau.

Répondant à un S.O.S. lancé par un sans-filiste amateur, le Dr Wesley Van Loan a expliqué, par radio, à M. William I. Pogermon, affligé d'une dent cariée avec abcès, comment se soigner.

M. Pogermon est seul, à 500 milles au sud du Pôle Nord à titre d'observateur à la station météorologique de l'Ile Elsmere.

Le 14 juillet fêté en Indochine

Hanoi, Indochine, 14 (PA) A l'occasion de l'anniversaire de la prise de la Bastille, 15.000 soldats de l'Union française, la plupart vétérans de la guerre contre le Vietminh communiste, ont défilé, aujourd'hui, à Hanoi, capitale du nord de l'Indochine.

Des avions de bombardement survolaient la ville. Le défilé militaire a duré une heure.

Les matériaux

Washington, 14 (PA) — La conférence internationale des matériaux stratégiques a précisé hier que les approvisionnements de nickel et de cobalt sont encore rares et devront être répartis entre les pays libres du monde pendant un temps indéfini. Ce groupe est formé de 28 pays, dont le Canada qui est l'un des principaux producteurs de nickel et de cobalt.

Récital contremandé

Beverly Hills, Californie, 14 (PA) Le pianiste Oscar Levant, 45 ans, ne pourra se rendre à Milwaukee et à Hollywood où il devait donner une série de récitals. Il est surmené et doit prendre un repos complet.

Depuis le 1er juillet 1952, l'IMPOT à la source est AUGMENTE de 20% sur le 1er juillet 1951.

Pendant que DUPLESSIS augmente les SALAIRES • Les amis de LAPALME augmentent les IMPÔTS

Annonce rédigée et payée par l'organisation de l'UNION NATIONALE

ABSENTÉISME CHRONIQUE

Monsieur LAPALME, M.P.
DÉPUTÉ À OTTAWA
1945 - 1946 - 1947 - 1948 - 1949
c'est là qu'il suivit ses premiers cours sur la "JUSTICE SOCIALE"

Au cours de la Session de 1949, il s'est pris 26 votes.

24 Votes en l'absence de M. LAPALME

15 février - Amendement demandant la consultation des provinces avant toute modification à la Constitution.
(Hansard — p. 599 — Vol. 88)

M. LAPALME, ABSENT

27 octobre - Amendement demandant la réunion d'une conférence fédérale - provinciale avant l'adoption de tout amendement à la Constitution.
(Hansard — p. 1234 — Vol. 89)

M. LAPALME, PRÉSENT, VOTE CONTRE

27 octobre - Motion St-Laurent réclamant la modification de la Constitution sans le consentement des provinces.
(Hansard — p. 1243 — Vol. 89)

M. LAPALME, PRÉSENT, VOTE POUR

UN-80-1B

PENDANT QUE LES PROBLÈMES D'ORDRE SOCIAL SE DISCUTAIENT À LA CHAMBRE DES COMMUNES, MONSIEUR LAPALME, DÉPUTÉ FÉDÉRAL, RESTAIT CHEZ LUI, À JOLIETTE.

LAISSONS DUPLESSIS CONTINUER SON OEUVRE

Annonce rédigée et payée par l'organisation de l'UNION NATIONALE

MISE EN GARDE

CRÉDITISTES, MÉFIEZ-VOUS!

LE CHEF DU PARTI LIBÉRAL VOUS FAIT LA COUR DEPUIS QUELQUE TEMPS EN VOUS PROMETTANT MER ET MONDE—TOUT CELA EST BEAU—CE QUI L'EST MOINS, TOUTEFOIS, C'EST LORSQUE, PASSANT DU STAGE DES **PROMESSES** À CELUI DES **RÉALISATIONS**, LE MÊME CHEF LIBÉRAL CHOISIT COMME PREMIER LIEUTENANT:

Gérard COURNOYER
qui a fait battre votre candidat,
M. ROLAND CORBEIL et M. LOUIS EVEN le Chef Créditiste

et que votre Journal "VERS DEMAIN" du 1er février 1947 qualifiait comme suit:

"GÉRARD COURNOYER est l'élu des Simard, de Lucien Lachapelle, et des télégraphes au service de l'organisation libérale".

UN-SP-1

Annonce rédigée et payée par l'organisation de l'UNION NATIONALE

Danger de certaines restrictions souligné par le président Truman

Washington, 14 (PA) — Les restrictions récentes imposées aux E.-U. en ce qui a trait au commerce étranger pourraient être une menace au programme de sécurité mutuelle et poser "un dilemne très réel à toute notre politique étrangère", a déclaré le président Truman.

Il a demandé qu'on soumette à une révision la politique d'interdire au monde libre de faire commerce avec les pays communistes.

Truman a demandé au 12 hommes du comité de recommandation de la sécurité mutuelle d'entreprendre une étude approfondie de tout le domaine des tarifs, des taux d'importations, du commerce des produits de la ferme et des procédures douanières.

Le président a déclaré que tout en encourageant les pays alliés à consolider leur puissance militaire et économique, les Etats-Unis, pour protéger la production nationale, éliminaient les marchés que les pays étrangers pourraient trouver sur le sol américain.

Il a fait allusion aux récentes restrictions sur l'importation des graisses et des huiles, contre lesquelles les producteurs canadiens de fromage, entre autres, ont protesté.

"L'effet de hausser un tarif pour la protection de l'industrie domestique par exemple, devrait être évalué par comparaison avec les contre-restrictions imposées aux exportations américaines à l'étranger."

"Je crois que nous n'avons pas pensé suffisamment à toutes les conséquences de nos efforts pour empêcher les autres pays du monde libre de faire commerce avec les pays situés derrière le rideau de fer . . . Que pouvons-nous leur suggérer pour remplacer ce commerce ?"

Le sénateur Taft se reposera sur son domaine de la Pointe-au-Pic

Pointe-au-Pic, 14. (PC). Le sénateur Robert Taft, de l'Ohio, prendra cette année encore ses vacances d'été à la Pointe-au-Pic. Le sénateur est arrivé hier soir. Sa maison ayant été détruite par un incendie le 26 avril dernier, M. Taft s'est installé dans celle qui appartenait à son oncle.

Défait dans sa tentative pour obtenir l'investiture du parti républicain comme candidat à la présidence des Etats-Unis, lors du 25ème congrès tenu à Chicago la semaine dernière, le sénateur a déclaré que ce fut une semaine exténuante et qu'il est à Pointe-au-Pic pour s'y reposer pendant quelque temps.

"J'interrompraï mes vacances annuelles mercredi", dit-il, "pour passer deux ou trois jours à Washington. Après, les enfants nous rejoindront et nous resterons ici jusqu'à la fête du Travail, le 1er septembre". Il n'a pas davantage parlé de son voyage à Washington.

Le sénateur et Mme Taft étaient montés à bord d'un avion privé hier matin et ils ont volé directement à Pointe-au-Pic, en tenant compte de brefs arrêts à Buffalo et Montréal. Pointe-au-Pic se trouve à 90 milles en aval de Québec, sur le fleuve St-Laurent.

Le sénateur a dit qu'il se propose de pêcher un peu et de se "reposer simplement" pendant son séjour à Pointe-au-Pic.

Il n'a encore aucun projet en vue de la reconstruction de la maison Taft, louée par son père en 1896, l'ancien président des Etats-Unis, W. Howard Taft, qui plus tard l'acheta et l'agrandit. Elle était propriété conjointe du sénateur et de son frère, Charles.

"Je crois que nous la reconstruirons mais nous n'avons pas encore eu le temps d'y penser jusqu'ici. Nous pouvons arranger ça pendant les vacances", dit-il.

Il s'est aussi dit heureux que les passants aient songé à protéger des flammes les reliques que contenait cette maison, qui abritait une précieuse bibliothèque, de coûteuses argenteries et un musée militaire. Construite selon le vieux style canadien-français, elle était une attraction pour les touristes.

BOUTONS

Si de laides et défigurantes marques cutanées, boutons, exzéma, démangeaison, peau écaillée, psoriasis, acné, points noirs, ou pustules rouges vous embarrassent, essayez NIXODERM ce soir. Sa triple action agit rapidement afin de vous aider à obtenir une peau plus claire, unie et plus douce. 1. Calme la démangeaison, la brûlure et la cuisson en 7 minutes. 2. Tue les nombreux germes et parasites, souvent la cause réelle des désordres de la peau. 2. Aide à cicatriser la peau. Votre argent vous sera remboursé si NIXODERM ne vous satisfait pas. Demandez NIXODERM à votre pharmacien dès aujourd'hui. (a)

PRETS
$20. à $1,500
Sur votre propre signature
37 de la Couronne
(Edifice Guillemette)
Tél.: 5-7144
Georges Leclerc, Gérant
CIC
COMMUNITY FINANCE CORPORATION
Autrefois INDUSTRIAL LOAN & Finance Corporation

Mer interdite

L'Océan Arctique est, en grande partie, interdit à la navigation à cause de la brume, des icebergs et des tempêtes.

LAISSONS DUPLESSIS CONTINUER SON OEUVRE

Annonce rédigée et payée par l'Organisation Union Nationale

DOUCE

DOUCE

DOUCE

DOUCE

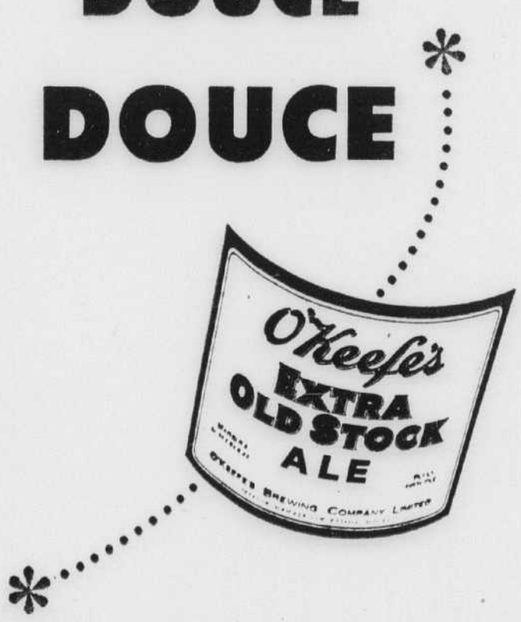

DOUCE parce qu'O'Keefe est faite de houblon sans grains. En enlevant les grains, on enlève le goût amer et l'on obtient cette saveur délicate tant appréciée.

OK-51-4F

Votre patron, Madame

par Anne Adams

R4662

DU NOUVEAU! Ce gilet-spencer tient votre taille, l'amenuise et l'embellit — la garniture-oeillets sur la robe sert à vous donner de la fraîcheur par ces jours de chaleur accablante! Et cette jupe évasée a pour objet de s'harmoniser avec vos plus beaux jupons. Vous l'aimerez pour vos bains de soleil, vos invitations!

Patron R4662 : tailles demoiselles. 12, 14, 16, 18, 20. La robe et spencer 16 prennent 5 verges de tissu de 35 pouces de large.

Ecrire lisiblement votre nom et votre adresse et mentionner correctement le numéro du patron ainsi que la grandeur, s'il y a lieu. Ne pas demander des mesures autres que celles spécifiées.

Adresser vos commandes comme suit :

SERVICE DES PATRONS,
LE SOLEIL
QUEBEC, P. Q.

Le prix de ce patron est de 40c. Seuls les bons de poste et les chèques PAYABLES AU PAIR à Québec seront acceptés. Ne pas envoyer de monnaie ni de timbres-poste.

Les patrons offerts par notre journal ne sont pas échangeables et ne sont pas en vente à nos bureaux. Ils sont habituellement livrés dans un intervalle de 15 à 20 jours.

N.-B.—Les instructions servies avec ces patrons fabriqués par une maison anglaise ne sont fournies qu'en anglais.

Nos lecteurs sont priés de prendre note qu'il n'y a plus de patron à 30 cts, et que chaque commande doit être accompagnée d'un bon de poste ou d'un chèque accepté.

Retour du "United States"

A bord du United-Stades, 14 (PA) Le paquebot United States se dirige en ce moment vers New-York, à travers une légère brume, et tout porte à croire qu'il établira un nouveau record pour la traversée est-ouest de l'Atlantique.

A cause de la brume, le paquebot de 53,000 tonneaux n'a fait hier que 865 milles, à une vitesse de 33.95 noeuds. C'est encore mieux que le record établi par le paquebot britannique Queen Mary, en 1938.

Le United States, transportant 1,650 passagers, doit arriver à New-York demain matin. Il avait quitté ce port le 4 juillet pour son premier voyage en Europe. A une vitesse moyenne de 35.59 noeuds, il fit la traversée en trois jours, 10 heures et 40 minutes, battant le record ouest-est du Queen Mary.

Samedi, le United States franchit 902 milles nautiques en 25 heures, à une vitesse moyenne de 36.08 noeuds, soit 42 milles à l'heure.

En 1938, le Queen Mary avait réussi à traverser l'Atlantique en trois jours, 21 heures et 48 minutes. Sa meilleure journée avait été de 790 milles. Sa vitesse moyenne fut de 30.99 noeuds.

Mort de Mlle Gemma Loignon

Mlle Gemma Loignon, fille de M. Bruno Loignon et de dame Elmire Leclerc, est décédée, hier, à St-François d'Assise à l'âge de 35 ans. Outre son père et sa mère, elle laisse dans le deuil: son frère, M. Antoine Loignon; ses soeurs, Mme Eugène Lamontagne (Germaine), Mme Joseph Paré (Marie-Ange), Mme Paul Boivin (Marguerite), Mme Paul-Emile Verrette (Thérèse); ses beaux-frères, MM. Eugène Lamontagne, Joseph Paré, Paul Boivin et Paul-Emile Verrette; ses oncles et tantes, Mme Vve Arthur Leclerc, M. et Mme Cyrenus Leclerc, M. Alfred Leclerc, Mme Vve Joseph Leclerc, M. Jean Racine, M. et Mme Edouard Hamel (d'Ottawa), Mme Vve Ulric Rheault (Trois-Rivières), M. Wilfrid Laroche de Pont-Rouge, Mlle Evangeline Loignon (Montréal), M. S. Loignon, M. et Mme J. Paquet, M. Victor Loignon. Elle laisse également plusieurs neuveux et nièces, cousins et cousines dont M. l'abbé Henri Morency (Collège de Lévis) et Rév. Sr Marie-Eugène de Rome des petites franciscaines missionnaires de Marie.

La dépouille mortelle est exposée au salon mortuaire de M. Wilfrid Dubois, 2 rue du Rocher.

Le commerce anglo-russe

Londres, 14 (Reuters).— Richard Butler, chancelier de l'Echiquier, a déclaré, dans une émission radio-télévisée, qu'il était en faveur "du commerce raisonnable" avec la Russie et les pays situés derrière le rideau de fer, tout en restant opposé à l'envoi de matériel de guerre.

Butler, le premier chancelier de l'Echiquier à apparaître sur un écran de télévision, a répondu, d'une façon improvisée, aux questions que lui ont posées quatre journalistes s'occupant de problèmes économiques et financiers.

Un journaliste lui ayant demandé s'il avait quelque espoir de voir s'étendre le commerce entre l'est et l'ouest, Butler répondit : "Nous dépendons de la Russie pour le grain brut, pour nos porcs et nous avons besoin du bois de la Russie".

Parlant de l'aide américaine, Butler ajouta "A l'avenir nous ne devons dépendre ni de l'aide américaine, ni d'aucune autre".

Elections de commissaires

LAVAL

Laval (DNC) M. Gérard Simoneau, commissaire d'écoles sortant de charge, a été réélu pour un autre terme, ces jours derniers, lors d'une assemblée de la Commission scolaire de Laval. Les autres commissaires sont: MM. Albanie Fortier, Antoine Giroux, Adrien Gérard et Armand Sanschagrin. Les fonctions de secrétaire sont remplies par M. J.-P. Beaudoin.

ST-OCTAVE DE DOSQUET

St-Octave de Dosquet (DNC) M. Joseph Charest a été élu commissaire d'écoles, lors de l'appel nominal qui a eu lieu, ces jours derniers. M. Charest succède à cette charge à M. Albert Rousseau, commissaire sortant de charge. Les autres membres de la Commission scolaire sont: MM. Alcide Bergeron, Philippe Charest, Josaphat Moffet et Georges Therrien. Les fonctions de secrétaire sont remplies par M. Aimé Boudreault.

BLACK LAKE

Black Lake (DNC) MM. J.-René Boulanger et René Houle ont été réélus commissaires d'écoles, lors de l'élection du 7 juillet dernier. Les commissaires d'écoles de la ville de Black Lake sont les suivants : Président, M. J.-René Boulanger, Commissaires: MM. René Houle, Alfredo Provençal, Hervé Grenier et Donat Baril.

STE-ANNE DE BEAUPRE

Ste-Anne de Beaupré (DNC) MM. Joseph Racine, cultivateur, et Alphonse Giguère, employé du C.N.R. viennent d'être réélus commissaires d'écoles pour la paroisse de Ste-Anne de Beaupré. La Commission Scolaire se compose de M. Maurice Fortin, président, MM. Joseph Racine, Alphonse Giguère, Joseph Dufour et Edmond Morel, commissaires, M. Jos.-C. Caron agit comme secrétaire-trésorier.

Mort de monsieur Wilfrid Kirouac

M. Wilfrid Kirouac, marchand de St-Cyrille de L'Islet, est mort à l'âge de 75 ans, 6 mois.

Outre son épouse, née Marie-Anna Caron, lui survivent, ses filles : Yvonne, Ginette (Mme A.-T. Boudreault, Laurette, Marie-Paule (Sr St-Yves, de l'Hôtel-Dieu, de Québec), Lucille, (Mme Jean-Charles Bouchard), de St-Jérôme, Lac St-Jean, et Huberte ; ses fils, Armand et Conrad, de St-Cyrille, Maurice, de St-Jérôme, Lac St-Jean, et Sarto, de Québec ; ses belles-filles, Mme Armand Kirouac (Marie-Ange Desprès), Mme Maurice Kirouac (Antoinette St-Pierre), Mme Sarto Kirouac (Yvette Hunter); ses gendres, le Dr A.-T. Boudreault et M. Jean-Charles Bouchard, ses petits-enfants, Pierrette, Yvon, Mariette, Lise, Marie-Paule, Jacques, Fernando, Rachel et Renée Kirouac, Thomas et Jean Boudreault, Pierre et Sylvie Kirouac, Fernand Bruno et Damien Bouchard.

Les funérailles auront lieu demain en l'église de St-Cyrille de L'Islet et l'inhumation se fera au cimetière paroissial.

Funérailles de Mme Joseph Parent

Trois-Pistoles (DNC) Un bel hommage a été rendu, récemment, en l'église de Trois-Pistoles, à la mémoire de Mme Joseph Parent, née Eva Beaulieu, décédée subitement, le 24 juin, à l'âge de 54 ans et 6 mois.

Elle laisse dans le deuil, outre son mari, ses enfants, dont trois filles et un garçon, ainsi que plusieurs soeurs et frères, Mme André Horton, Mme Rosaire Denis, Mme J. Lévesque, ainsi que Mme C. Gagné, tous de Trois-Pistoles.

Elle était aussi la belle-soeur de M. et Mme Philippe Parent, de Rimouski.

Funérailles de M. J.-A. Samson

D'imposantes obsèques ont été faites, récemment, en l'église St-François d'Assise, à la mémoire de M. J.-Alfred Samson, c.c., époux de dame Berthe Benoit, décédé le 13 juin, à l'âge de 54 ans et 5 mois.

A l'église, M. l'abbé Joseph Paré a fait la levée du corps et a chanté le service funèbre assisté de MM. les abbés Gérard Gosselin et Maurice Leclerc. Au cours de la cérémonie religieuse, la chorale paroissiale, dirigée par M. Lucien Savard, a exécuté la messe de requiem.

Le deuil était conduit par les frères du défunt; Rosario, Alphonse, Robert, Euclide, Adolphe; son gendre, Wilbrod Lemelin; ses oncles; MM. Gustave Bélanger et Edmond Carrier, de St-David, et M. Adolphe Lemieux, de St-Romuald; ses beaux-frères; M. Emile Benoit, de St-Joseph d'Alma, et Jos. Benoit, de Montréal; ses neveux; MM. Léopold, Arthur, Paul-Eugène, Maurice, Claudet, Charles-Henri, Raymond, Jean-Noël, Jean-Louis, Jacques, Michel, Florent, Jean-Marc Samson, J.-Réal Hervieux, de Loretteville, Ovila Maurice, Valmore Alain, Georges Déry, Lionel Bouchard; ses cousins; MM. Albert Samson, M. P.P., de Lévis, Emile, Arthur, Achille, Lucien, M. Ville, Adélard Samson, de Christ-Roi, Euclide Samson, de Lévis.

Dans l'imposant défilé on voyait; Me Maxime Morin c.r., M. J.-E.-A. Morin, maître des postes, Jos. Fortier, directeur de l'amicale St-Charles, une délégation de la garde Champlain Inc. représenter par MM. Jos. Nolin, Paul-Etienne Houle, Lucien Blouin, Albéric Cantin, Frédéric Renaud, Arthur et Fernand Ouellet, Alexandre et Rosario Cardinal des Ports Nationaux. On voyait aussi: MM. Jos. Dubeau, J.-A. Létourneau, J.-W. Giguère, G.-A. Dorion, L.-P. Jobin, J.-P. Geffard, Albert Barbeau, Adélard Côté, P. Gagnon, Ph. Paquet, Paul Gagnon, L. Galarneau, Géo. Rhéaume, M. Simard, J.-P. Gagnon, J. Caouette, J. Vaillancourt, L. Grosleau, W. Grosleau, Fernand Gaslonguay, Leo Gagné, F. Labrecque, Chassé, Albert Verret, René Simard, A. Sylvain, Paul Rousseau, André Létourneau, Gérard Bourguault.

L'inhumation a eu lieu au cimetière de St-David dans le lot de la famille.

FUNERAILLES POULIOT

Cambrioleurs pris sur le fait

Ottawa, 14 (PC) — A la suite d'un appel téléphonique anonyme, la police a arrêté samedi deux Montréalais quelques minutes après qu'ils eurent fait irruption dans un magasin d'Ottawa.

Les deux inculpés sont John White, 34 ans, et Oscar Shore, 41. La police a déclaré que les deux individus avaient été accusés du même forfait à Verdun, Qué., et qu'ils avaient dû fournir un cautionnement de $950 chacun. Ils devaient tous deux comparaître devant un tribunal de Montréal le 2 août.

La police a déclaré que les bandits tentaient de prendre $7,000 comptant dans la caisse d'un nouveau magasin inauguré il y a une semaine par la Canadian Tire Corporation près du centre d'Ottawa.

Vers 8 hres samedi soir, une personne qui n'a pas révélé son nom a déclaré à la police que deux individus suspects avaient été vus près du magasin de la Canadian Tire. Deux constables se sont dirigés immédiatement vers l'endroit et après être demeurés cachés quelque temps ils ont aperçu White et Shore qui entraient dans le magasin par une porte arrière.

Surpris par la police, les deux hommes se sont livrés sans lutter. Ils n'étaient pas armés. A l'intérieur du magasin on a trouvé une foule d'instruments destinés à ouvrir les coffres-forts.

DEFENCE CONSTRUCTION (1951) LIMITED
PROJET
DOSSIER No: 122-5-Q1-7
OUVRAGE No: 2066
QUEBEC (Citadelle) QUEBEC

DES SOUMISSIONS SCELLEES, indiquant clairement leur contenu et adressées au soussigné, seront reçues jusqu'à midi, heure avancée de l'Est

LUNDI, LE 29 JUILLET 1952,

pour les pavages en béton bitumineux à Québec (Citadelle), Québec.

Les plans, devis et documents de soumission peuvent être obtenus par les entrepreneurs généraux seulement, à l'adresse ci-dessous mentionnée.

Un dépôt de $100.00 sous la forme d'un chèque payable à l'ordre de Defence Construction (1951) Limited est requis pour l'ensemble des plans et documents. Ce dépôt sera confisqué si les plans et documents ne nous sont pas retournés intacts et en bon état, le ou avant le septième jour qui suivra l'octroi du contrat.

Les plans et devis pourront être examinés par les sous-contracteurs au bureau Builder Exchange, 1526 rue St-Marc, Montréal, P.Q.; Association des Constructeurs, 267 rue St-Paul, Québec, P.Q.; Association des Constructeurs, Saguenay, Lac St-Jean, Inc., 26 Ave Lafontaine, Chicoutimi, Co. Chicoutimi, P.Q.; Société Centrale d'Hypothèques et de Logement, au bureau succursale de la Société Centrale d'Hypothèques et de Logement à Québec, Qué. et à l'adresse ci-dessous mentionnée.

Chaque soumission doit être accompagnée d'un dépôt de sécurité équivalent à dix pour cent (10%) des premiers $500,000.00 du montant de la soumission et cinq pour cent (5%) du montant de la soumission qui excède $500,000.00.

Ce dépôt indemnisera les propriétaires, au cas où l'entrepreneur choisi retire sa soumission une fois celle-ci acceptée.

Un chèque certifié ou obligation négociable du Dominion du Canada sera accepté comme dépôt de sécurité.

La plus basse ni aucune des soumissions ne sera nécessairement acceptée.

M. P. McANDREW,
1247 Guy St.,
Montréal, P.Q.

SOCIETE CENTRALE D'HYPOTHEQUES ET DE LOGEMENT
PROJET :
DOSSIER NO: 120-3-6-B12
BAGOTVILLE, P. QUEBEC.

DES SOUMISSIONS SCELLEES, indiquant clairement leur contenu et adressées au soussigné, seront reçues jusqu'à midi heure avancée de l'est

MARDI, LE 22 JUILLET, 1952

pour pavage de rues, au poste C.A.R.C à Bagotville, Québec.

Les plans, devis et documents de soumission peuvent être obtenus par les entrepreneurs généraux seulement, à l'adresse ci-dessous mentionnée.

Un dépôt de $100.00 sous la forme d'un chèque payable à l'ordre de Société Centrale d'Hypothèques et de Logement est requis pour l'ensemble des plans et documents. Ce dépôt sera confisqué si les plans et documents ne nous sont pas retournés intacts et en bon état, le ou avant le septième jour qui suivra l'octroi du contrat.

Les plans et devis pourront être examinés par les sous-contracteurs au bureau Builders Exchange, 1526 rue St-Marc, Montréal, P.Q.; Association des Constructeurs, 267 rue St-Paul, Québec, P.Q.; Association des Constructeurs, Saguenay, Lac St-Jean, Inc., 26 Ave Lafontaine, Chicoutimi, Co. Chicoutimi, P.Q.; Société Centrale d'Hypothèques et de Logement, au bureau succursale de la Société Centrale d'Hypothèques et de Logement à Québec, Qué. et à l'adresse ci-dessous mentionnée.

Chaque soumission doit être accompagnée d'un dépôt de sécurité équivalent à dix pour cent (10%) du montant de la soumission.

Ce dépôt indemnisera les propriétaires, au cas où l'entrepreneur choisi retire sa soumission, une fois celle-ci acceptée.

Un chèque certifié ou obligation négociable du Dominion du Canada sera accepté comme dépôt de sécurité.

La plus basse ni aucune des soumissions ne sera nécessairement acceptée.

M. P. McAndrew
Surintendant Régional de la Construction
Société Centrale d'Hypothèques et de Logement
1247 rue Guy
Montréal, P. Q.

MAINTENANT POUR LA PREMIÈRE FOIS
UNE LAVEUSE Entièrement AUTOMATIQUE
avec PLAN de PROTECTION de 5 ANS

VOYEZ LA NOUVELLE
LAVEUSE Thor
Entièrement AUTOMATIQUE
Aujourd'hui!

Cette nouvelle merveilleuse Laveuse Thor est la simplicité même . . . un simple cadran commande automatiquement chaque opération. Vous n'avez qu'à remplir la cuve, ajouter le savon et le linge, puis . . . régler le cadran! En 30 minutes ou moins, votre linge est lavé, rincé quatre fois puis "essoré par rotation" . . . le tout *automatiquement!* Et vous pouvez abréger, répéter ou 'sauter' n'importe quelle opération en tournant le cadran. Oui . . . elle est facile à employer, elle ménage l'eau chaude et lave le linge plus net, par la même action de brassage efficace créée par l'agitateur Thor, une action que des milliers de Canadiennes considèrent comme étant la plus efficace.

*PLUS PLAN DE PROTECTION DE 5 ANS!

Aucune autre Laveuse Automatique ne Vous Offre TOUTES ces Caractéristiques qui Epargnent de l'Argent, du Temps et du Travail

Mécanisme Scellé en Permanence
Mécanisme robuste, de construction précise, scellé en permanence à l'usine. Lubrification permanente — pas d'autre huilage requis — ceci vous assure un fonctionnement doux, silencieux et sans ennui pendant des années.

Pas de Vibrations
Un nouvel embrayage Thor et le fameux balancier Gyro-Disc Thor s'unissent pour supprimer toute vibration gênante, *même lorsque la charge n'est pas équilibrée!* Il en résulte une rotation douce qui supprime la nécessité de boulonner la machine.

Un Seul Cadran Régulateur
Toutes les opérations, depuis le remplissage de la cuve jusqu'à l'essorage par rotation, sont commandées par un seul cadran! Et, ce qu'il y a de mieux, vous pouvez répéter ou 'sauter' n'importe quelle opération de lavage, rinçage ou essorage par rotation—n'importe quand. Ce cadran se trouve à l'arrière de la laveuse — hors d'atteinte des enfants.

Rinçage Thor à Grande Eau
Quatre rinçages séparés, en eau profonde agitée et constamment renouvelée, extirpent toute trace de savon et de saleté . . . votre linge est parfaitement propre et frais.

Lavage par Superagitateur
L'action du Superagitateur a fait ses preuves et s'est avérée la meilleure. Elle imprime au linge un mouvement vers le haut, vers le côté à travers une mousse riche et active, puis vers le bas. Ainsi, chaque article est complètement traversé par des remous d'eau savonneuse. Tout, depuis la lingerie fine jusqu'aux vêtements de travail, devient vraiment net.

Plan de Protection de 5 Ans
Seule Thor vous offre cinq années entières de protection contre toute défaillance du mécanisme, le "coeur" de la laveuse.

Votre Meilleur Achat Est Thor
THOR-CANADIAN COMPANY LIMITED, TORONTO, CANADA

Thor APPAREILS MÉNAGERS

VOYEZ-EN, AUJOURD'HUI, UNE DÉMONSTRATION GRATUITE CHEZ VOTRE MARCHAND THOR!

DUFRESNE & BARIL LTEE — 113, 3e Ave, Québec — Tél. : 5-9288
ELECTRO-MOBILIER INC. — 657 rue St-Vallier, Québec — Tél. : 3-9243
LA CIE PAQUET LTEE — 157 St-Joseph, Québec — Tél. : 4-8481
MARQUETTE ELECTRIQUE INC. — 132 rue St-Jean, Québec — Tél. : 3-2114
QUEBEC ELECTRONIQUE ENRG. — 375 rue St-Jean, Québec — Tél. : 4-4237
A. BÉLANGER LTEE — 119 rue Du Pont, Québec — Tél. : 4-2911
JOS. BASTIEN & FILS INC. — 466 rue St-Vallier, Québec — Tél. : 2-1297
BOURQUE ELECTRIQUE LTEE — 4 rue St-Jean, Québec — Tél. : 2-2759
L. GOULET INC. — 371 rue St-Joseph, Québec — Tél. : 4-4051

Depuis le 1er juillet 1952, l'IMPOT à la source est AUGMENTE de 20% sur le 1er juillet 1951.

Pendant que DUPLESSIS augmente les SALAIRES • Les amis de LAPALME augmentent les IMPOTS

Annonce rédigée et payée par l'organisation de l'UNION NATIONALE

Un triple collision entraine huit morts

Yakima, Washington, 14 (PA) — Deux automobilistes et un camion d'essence, après s'être collisionnés vendredi, sont devenus une immense boule de feu et un taş de débris tordus. Huit personnes ont perdu la vie, dont six membres de la même famille.

Quand on sort de L'ÉCOLE FÉDÉRALE...

"Avec le MILLIARD et DEMI QUE DUPLESSIS a eu à sa DISPOSITION en 8 ans, NOUS (les libéraux) pourrions maintenir nos troupes EN CORÉE pendant un an"

Extrait d'une causerie prononcée par M. Geo. Emile LAPALME, devant les membres du Club de Réforme, à Québec, samedi 26 avril 1952.

UN-33

RÉALISATIONS ou MOBILISATION?

Annonce rédigée et payée par l'organisation de l'UNION NATIONALE

La foudre rase une église hier

Sydney, N.-E., 14 (PC) — Un violent orage accompagné de grêle s'est abattu sur le nord de l'île du Cap Breton, hier soir, où la foudre a détruit une église et désorganisé les communications téléphoniques. La foudre a frappé l'église catholique de Margaree, qui fut ensuite rapidement détruite par les flammes.

Mort subite

Gênes, Italie, 14. (PA) Le premier minstre adjoint d'Israel, M. Eliser Kaplan, 61 ans, l'âme dirigeante du programme d'austérité économique en so npays, est mort d'une maladie de coeur. Il avait été terrassé par une attaque cardiaque, samedi dernier à bord d'un paquebot. Il se rendait dans un port du nord de l'Italie pour ensuite faire en Suisse, avec sa femme et sa fille, un voyage de repos.

LAISSONS DUPLESSIS CONTINUER SON OEUVRE

Annonce rédigée et payée par l'Organisation Union Nationale

La vente obligatoire du pain fortifié

Ottawa, 14. (PC) Le Conseil national de l'industrie de la boulangerie a annoncé vendredi, qu'à partir du 1er janvier prochain, les boulangers canadiens seront en mesure d'offrir du pain blanc enrichi de vitamine "B" et de fer.

Selon le communiqué du conseil, ce changement fera suite aux nouveaux règlements stipulés par le ministère fédéral de la Santé.

C'est de ce pain blanc enrichi dont se nourri la population des Etats-Unis, depuis plusieurs années, et celle de Terre-Neuve, depuis les débuts de la colonie canadienne.

Ces nouveaux réglements s'appliquent à toutes les variétés de pain et il est entendu que chaque pain devra contenir une certaine portion de la sorte de farine annoncée sur son enveloppe.

$30 millions perdus dans un incendie

Clarksburg, Virginie de l'ouest, 14. (PA) — Des pertes de $10,000,000 à $50,000,000, tel serait le bilan de l'incendie d'un entrepôt, vendredi. Il se pourrait qu'un relevé exact des dommages ne soit jamais publié puisque le gouvernement, pour des raisons de sécurité, ne dira pas combien de caoutchouc brut il a perdu dans les bâtiments d'entreposage de la Central Storage Company. Un représentant du département de la défense, sur les lieux de l'incendie, a déclaré que $30,000,000 serait un estimé "prudent et conservateur".

Depuis le 1er juillet 1952, l'IMPOT à la source est AUGMENTE de 20% sur le 1er juillet 1951.

Pendant que DUPLESSIS augmente les SALAIRES • Les amis de LAPALME augmentent les IMPÔTS

Annonce rédigée et payée par l'organisation de l'UNION NATIONALE

Ennuyé par les **FAUSSES DENTS** qui glissent ou irritent?

Ne soyez plus embarrassé par les fausses dents mal ajustées qui glissent, tombent ou branlent quand vous mangez, parlez ou riez. Saupoudrez simplement un peu de FASTEETH sur vos dentiers. Cette poudre agréable donne une remarquable sensation de confort et de sécurité en tenant les fausses dents plus fermement en place. Aucun goût ni sensation de pâteux gluant ou gommeux. C'est alcalin (non acide). Procurez-vous FASTEETH à n'importe quelle pharmacie. (a)

Le 14 juillet au Consulat français

A l'occasion de la fête nationale française, le consul général de France, à Québec et Halifax, M. François de Vial convie tous les résidents français de Québec à une réception au consulat situé au 85 rue de La Tour.

A cette occasion M. de Vial prononcera une brève allocution, sur le redressement économique français depuis les derniers mois. Monsieur le Consul Général parlera aussi de l'effort militaire français en Indochine, où la France depuis pres de douze ans mène le combat contre la poussée du communisme local qui tend de plus en plus à devenir une invasion par les communistes chinois. Depuis douze ans la France fournit là bas, un effort surhumain. Le représentant de la France à Québec parlera aussi des oeuvres de la Société de Bienfaisance Française au cours de l'année.

L'hon. Ad. Godbout est en deuil

Rimouski, 14. (DNC) L'honorable Adélard Godbout, ex-premier ministre de la province de Québec et maintenant membre du Sénat canadien, est aujourd'hui en deuil par suite de la mort de sa soeur, Mme Ludger Labrie, née Paméla Godbout, de Rimouski, décédée hier soir à l'âge de 69 ans. Le service funèbre sera chanté mardi en l'église de Rimouski et l'inhumation aura lieu à St-Eloi.

Jaunisse guérie

Londres, 14. (Reuters) L'hon. Anthony Eden, ministre des Affaires étrangères de Grande-Bretagne se remet d'une attaque de jaunisse qui l'a éloigné de son bureau depuis une quinzaine; il y retournera dans une semaine. De son côté, le duc d'Edimbourg qui a souffert du même mal a joué pour la première fois au polo hier, depuis plusieurs semaines. Il a compté l'unique point.

Funérailles du Dr A. Frigon

Montréal, 14 (PC). — Les funérailles du Dr Augustin Frigon, 64 ans, ancien directeur des recherches à Radio-Canada, se sont déroulées à Montréal, samedi.

Mgr Paul-Emile Léger, archevêque de Montréal, a officié à la cérémonie funèbre, à laquelle ont assisté des représentants des gouvernements fédéral, provincial et municipal.

Le Dr Frigon est décédé mercredi au lac des Seize Iles après une longue maladie. On l'avait nommé directeur des recherches l'an dernier pour le libérer des lourdes tâches administratives qu'il devait auparavant remplir comme gérant général de Radio-Canada. Il avait travaillé pour cette société dès ses débuts en 1936.

L'Irlande privée de ses journaux

Dublin, 14. (Reuters) Tous les journaux d'Irlande ne paraissent pas depuis quatre jours par suite de la grève dans les ateliers. Le différend au sujet des salaires n'a pu être réglé jusqu'ici et un Tribunal a convoqué les parties en cause mercredi prochain. La population s'arrache les éditions irlandaises des journaux anglais.

La grève des journaux, a contribué à restaurer les pigeons voyageurs dans leurs pleines fonctions lorsque ces derniers ont été utilisés hier comme moyen de transmission des nouvelles. On a lâché les pigeons, hier, de Clones, porteurs des nouvelles de la victoire du comté de Cavan lors du championnat senior de la ligue de football Ulster.

Les illustrés seront épurés

Wellington, 14 (Reuters). — La Nouvelle-Zélande se propose de contrôler l'importation et la publication des illustrés pour enfants afin d'éliminer ceux où l'on met en lumière des crimes, des délits sexuels et des scènes horribles. M. Charles Bowden, ministre des Douanes, l'a annoncé samedi. Un comite gouvernemental a étudié 214 illustrés et décidé que 37 d'entre eux étaient partiellement condamnables et 19 entièrement condamnables. (Au Canada, le gouvernement a approuvé en 1949 une loi mettant au ban les magazines et les illustrés consacrés aux crimes et aux délits sexuels).

Jeune Chinois blessé dans une chûte

La Brigade de Secours municipale a été appelée un peu avant midi hier à donner les premiers soins à un jeune Chinois de six ans, Eugène Tom, qui avait fait une chute dans le cap, près de la demeure de ses parents, au numéro 23, de la rue Sutherland. Le bambin qui avait quelques coupures au cuir chevelu, semblait aussi souffrir de maux au dos. Il a été transporté à l'hôpital, où il est sous observation.

BANANES NO 1

Adolphe Robert Enrg.

Local 8, Marché St-Roch

Tél.: 2-2093

EN GROS SEULEMENT

Pour vous rafraîchir les idées

Dow présente

JULIETTE JOYAL

et ses chansons

avec

RAY DESMARAIS

à l'orgue

du lundi au vendredi

8.00 - 8.15 p.m.

aux postes

CKAC - CHRC - CKRS

CKBL

7.15 - 7.30 p.m.

aux postes

CHLT - CKRN - CKVD

CHAD - CKLS

La Brasserie Dow

Funérailles de Mme A. Gagné

St-Zacharie, Beauce, (DNC) — Un bel hommage a été rendu, récemment, en l'église paroissiale, à la mémoire de Mme Vve Auguste Gagné, décédée, le 7 juin, à l'hôpital Notre-Dame de la Protection de Ste-Marie, comte de Beauce, à l'âge de 91 ans et 8 mois.

A l'église, M. l'abbé Eugène Tanguay, vicaire, a fait la levée du corps et a chanté le service funèbre.

Au départ de la maison mortuaire, le cortège était précédé de la croix que portait M. Théodore Guay. La bière était portée par MM. Paul Gagné, Edmond Veilleux, Evangéliste Gagné, François Gagné, Raymond Gagné et Gérard Veilleux.

Le deuil était conduit par la fille de la défunte, Mme Joseph Veilleux, (Léonidée), des Etats-Unis; ses fils : Hermenégilde, de Riviere-Bleue, Odilon, de Hartford, Auguste, de Jackman, et Georges, de Moffet; ses frères : MM. Edmond Roy, de Trois-Rivières, Evangéliste, de St-Georges, et Georges Roy; ses petits-enfants : Mlle Jeanne d'Arc Gagné, Mme Jack Brown, M. et Mme Théodore Guay, Nazaire Guay, M. et Mme Noel Morin, M. et Mme Jean-Marie Maranda, Mme Lauréat Bergeron, Mme C. Gagné, M. et Mme Patrick Veilleux, M. et Mme Wilbrod Veilleux, M. et Mme Laurent Veilleux, M. et Mme Laurent Poulin, M. et Mme Benoit Gagné, Mme J. Brochu, Mme Merilda Poirier, M. et Mme Maxime Veilleux, de Québec, ainsi que plusieurs autres.

La direction des funérailles avait été confiée à la maison Morisset, de St-Côme.

Funérailles de Lise Otis-Roch

Montréal, (Spéciale) Les funérailles de la petite Lise Otis-Roch, élève du Pensionnat Ste-Emélie de Montréal, fillette de M. et Mme Lionel Otis, demeurant chez ses oncle et tante, M. et Mme Benoit Roch (Germaine Otis), 1442 rue Letourneux, ont eu lieu, ces jours derniers, au milieu d'un imposant concours de parents, d'amis, des RR. Soeurs des SS. Noms de Jésus et Marie du Pensionnat Ste-Emélie, ainsi que d'une nombreuse représentation d'élèves, ses compagnes de classe.

Le convoi funèbre quitta les salons mortuaires pour se rendre à l'église Très Saint-Nom-de-Jésus de Maisonneuve, où la levée du corps fut présidée à 9 hres par l'abbé Rol. Campbell qui chanta également le service, assisté comme diacre de l'abbé Paul l'Archevêque et comme sous-diacre de l'abbé Léon Vinet. La chorale, sous la direction de Me Elvin Legault, rendit la messe de Requiem de Yon, prose de Gounod. M. Bernard Brien touchait l'orgue.

Les porteuses d'honneur, compagnes de la petite défunte, toutes communiantes de l'année, étaient Huguette Otis, sa soeur, Colette Richard, Carmen Paradis, Hélène Larosée, Gisèle Dubuc et Loraine Kain.

Le deuil était conduit par son pere, M. Lionel Otis; ses oncles, M. Benoit Roch, MM. Fernand Thibeault, Léonidas Thibeault, Roger St-Pierre, Gustave St-Pierre, Maurice Lusignan, Armand Thibeault, Claude Thibeault, Joseph Doyon, Léon Bourgon, Benoit Bourgon.

On remarquait dans le cortège, MM. Dieudonné Roch, Armand Roch, André Roch, Jean-Claude Rivest, Pierre Doré, Albert Doré, Henri Delorme, Treffle Roch, Oscar St-Jean, O. St-Jean, Edgar Saulnier, Georges Pelletier, et nombre d'autres.

PENNEY'S

FLEURISTES

En affaires depuis 50 ans

• QUALITE
• SATISFACTION
• SERVICE

188 rue St-Jean, Québec

Tél.: 2-8081 soir: 7-4446

DÉCÈS

ARSENAULT — A Québec, le 12 juillet 1952, à l'âge de 84 ans 7 mois, est décédée Dame Marie-Madeleine Keating, épouse de feu M. Germain Arsenault, demeurant au No 170 Blvd Langelier.

Les funérailles auront lieu mercredi à 9 hres.

Départ de la maison mortuaire chez Mme David McLean, No 170 Blvd Langelier, à 8.45 pour l'église N.-D. de Jacques-Cartier, et de là au cimetière St-Charles. 14 juillet 2 fois—L86000

Services spécialisés

J.-WILFRID DUBOIS, INC.

TEL.: 5-5298

DIRECTEURS DE FUNERAILLES salons mortuaires gratis à la disposition des familles. Embaumeur gradué. L.-H. BUREAU, gérant. 2 DUROCHER, rés. 7-5781

Les Rhétos 1938-39

au Séminaire de Québec sont spécialement invités à assister aux funérailles de M. Wilfrid Kirouac, père de leur confrère, Sarto Kirouac. Service mardi, à 10 hres A.M. à l'église de St-Cyrille, Cté L'Islet.

Le secrétaire
Henri Chassé

En faveur d'un plus beau Québec

Lors de son 6ème congrès annuel tenu à Ste-Adèle, au début de juin, la Fédération des Sociétés St-Jean-Baptiste du Québec a adopté une résolution par laquelle elle demande au gouvernement provincial d'élaborer une commission provinciale d'urbanisme avec mission spéciale de protéger le caractère particulier du Québec. La Fédération souligne qu'une "commission provinciale d'urbanisme pourrait faire beaucoup pour mettre en relief les titres historiques de la province et pour conserver et restaurer les coins pittoresques qui témoignent éloquemment des origines culturelles de la majorité de la population du Québec".

Une délégation russe se rendra à Toronto

Moscou, 14 (Reuters) L'Alliance des sociétés de la Croix-Rouge et du Croissant-Rouge de la Russie, selon un informateur ordinairement bien renseigné, envoie une délégation de huit membres à la 18e conférence internationale de la Croix-Rouge, à Toronto. On s'attend à ce que la délégation atteigne New-York le 18 juillet. La conférence débutera le 26 juillet.

Mort de mademoiselle Cécile Doyon

Mlle Cécile Doyon est décédée samedi matin à Saint-Benoit-Labre, comté de Beauce, à l'age de 32 ans. Elle était la soeur de M. l'abbé Adolphe Doyon, du Séminaire de Québec.

Mlle Doyon était fille de feu M. Jean Doyon et de dame Louise Baillargeon.

Ses funérailles auront lieu demain, à l'église paroissiale de Saint-Benoit-Labre.

BOULIANNE — A Québec, le 12 juillet 1952, à l'âge de 73 ans 7 mois, est décédé François-Théophile Boulianne, époux de feu Annie Violette.

Les funérailles auront lieu mardi à 9 h.

Départ des Foyers funéraires J. Bouchard & Fils No 1290, 1ère Avenue pour l'église de Port-Alfred et de là au cimetière paroissial. 14 juillet 1 fois—L86980

CANTIN — A Berthierville, le 9 juillet 1952, à l'âge de 16 ans 5 mois est décédé accidentellement Pierre Cantin, fils M. Jean Cantin et de dame Gabrielle Bélanger, demeurant 2469, Chemin Ste-Foy, Québec.

Les funérailles auront lieu mercredi à 9 heures.

Départ de la maison mortuaire Adélard & Gustave Lépine Inc. 42 Chemin Ste-Foy à 8.45 heures pour l'église Ste-Foy et de là au cimetière de Ste-Foy.

14 juillet 2 fois—L86908

CARON — A Québec, le 12 juillet 1952, à l'âge de 48 ans 4 mois, est décédé M. Roch Caron, époux de Rose-Anna Boutet, demeurant au numéro 63 rue St-Bernard.

Les funérailles auront lieu mercredi à 8 h. 30.

Départ des salons mortuaires Sylvio Marceau, No 182 Marie Incarnation, à 8 h. 15 pour l'église St-Malo, et de là au cimetière St-Charles.

14 juillet 2 fois—L85971

DESROCHES — A Québec, le 13 juillet 1952, à l'âge de 15 mois est décédée accidentellement Suzanne enfant bien-aimée de M. Napoleon Desroches et de dame Elmina Fournier, demeurant au no 105½ Lavigueur.

La sépulture aura lieu mardi à 3 heures.

Départ des salons mortuaires Charles Cloutier Enrg. No 176½ rue d'Aiguillon, à 2.45 heures pour l'église St-Jean-Baptiste et de là au cimetière Belmont.

14 juillet 1 fois—L86010

GAGNE — A l'Hôpital Notre-Dame de Charny, le 14 juillet 1952, à l'âge de 35 ans 10 mois, est décédé Adalbert Gagné, célibataire, fils de M. Adelard Gagné et dame Amanda Plante, demeurant au No 90 St-Augustin, Breakeyville.

Les funérailles auront lieu jeudi à 9 h.

Départ des salons mortuaires Georges Marcoux & Fils Enrg., No 14 rue Lemieux, Charny, à 8 h. 40, pour l'église Breakeyville et de là au cimetière de la paroisse. 14 juillet 3 fois—L86032

GUILBAULT — A Grondines, le 11 juillet 1952, à l'âge de 71 ans et 7 mois est décédée dame Marie-Louise Trottier, épouse de M. Emile Guilbault.

Les funérailles auront lieu mardi le 15 juillet, à 9 heures.

12 juillet-2fs—L85886

HOUDE — A l'Hôtel-Dieu de Québec, le 13 juillet 1952, à l'âge de 70 ans 9 mois, est décédé M. l'abbé Joseph-Desire Houde, curé de St-Joseph de Beauce.

Les funérailles auront lieu vendredi à 9 heures en l'église de St-Joseph de Beauce et de là au cimetière paroissial.

14 juillet 4 fois —L86009

KIROUAC — A Québec, le 11 juillet 1952, à l'âge de 75 ans 6 mois, est décédé Wilfrid Kirouac époux en premières noces de feu Josephine Guimont et en secondes noces de Marie-Anna Caron.

Les funérailles auront lieu mardi à 10 heures en l'église St-Cyrille de l'Islet et de là au cimetière paroissial.

Le corps est présentement exposé à l'Hotel-Dieu de Québec. Le départ en direction de St-Cyrille de l'Islet s'effectuera samedi matin à 10.30 heures. Le trajet se fera en automobile.

12juil-2fs—L85904

LANGEVIN — A Ste-Marie de Beauce, le 13 juillet 1952, à l'âge de 64 ans, est décédé Ephrem Langevin, époux en 1ere noces de feu dame Elmire Simard et en secondes noces, de dame Marie-Anne Côté.

Les funérailles auront lieu mercredi à 9.30 hres.

Départ de la maison mortuaire pour l'église Ste-Marie, et de là au cimetière paroissial. 14 juillet 2 fois—L85909

LEMIRE — A Québec le 14 juillet 1952, à l'âge de 55 ans 10 mois, est décédé subitement Charles-Edouard Lemire gérant de la Commission des Liqueurs de Limoilou, époux de dame Alexandrine Roux, demeurant au No 625, 4e Avenue.

Les funérailles auront lieu jeudi à 9 heures.

Départ des foyers funéraires de J. Bouchard & Fils, No 324, 5e Rue, à 8.55 hrs, pour l'église St-Charles de Limoilou, et de là au cimetière St-Charles.

14 juillet 3 fois—L86026

LOIGNON — A Québec le 13 juillet 1952, à l'âge de 35 ans, est décédée Mlle Gemma Loignon fille de M. Bruno Loignon, époux de dame Elmire Leclerc, demeurant 455 rue St-François.

Les funérailles auront lieu mercredi à 8 h. 30.

Départ des salons mortuaires de la maison J.-W. Dubois Inc., No 2 Durocher, à 8 h. 15, pour l'église St-Sauveur, et de là au cimetière St-Charles.

14 juillet 2 fois—L86033

MARANDA — A Québec, le 12 juillet 1952, à l'âge de 59 ans est décédé M. Arthur Maranda, emp. à la Boulangerie Nationale, époux de dame Amanda Marteau, demeurant au no 47 Bourdon.

Les funérailles auront lieu mardi à 8.30 heures.

Départ de la résidence funéraire Arthur Cloutier & Fils no 1187 1ère Avenue, à 8.10 heures pour l'église St-Claire d'Assise.

14 juillet 1 fois—L86006

MARTEL — A Québec, le 13 juillet 1952, à l'âge de 1 an, est décédée Jeanne-Marie, enfant bien-aimée de M. Jean-Baptiste Martel et de dame Edna Dionne.

La sépulture aura lieu mardi après-midi à 2½ h.

Départ de la maison mortuaire No 83 rue Fleurie, à 2 h. 15, pour l'église St-Roch, et de là au cimetière St-Charles.

14 juillet 1 fois—L86055

NAULT — A L'Hôtel-Dieu de Lévis, le 12 juillet 1952, à l'âge de 40 ans, est décédé M. René Nault, époux de dame Gemma Dumont, demeurant 15 rue Lagueux, à Lauzon.

Les funérailles auront lieu mardi matin le 15 juillet, à 9 heures.

Départ des salons funéraires de la maison J.-P. Thibault Enr., 9 rue Commerciale, à Lévis, à 8 heures 45, pour l'église de Lauzon et de là au cimetière St-Joseph. 14 juillet 1 fois—L86007

PATENAUDE — A Québec, le 11 juillet, 1952, à l'âge de 55 ans, est décédé M. Georges Patenaude, époux de Dame Egilda Lamonde.

Les funérailles auront lieu mardi à 8.30 heures.

Départ des salons mortuaires, Sylvio Marceau, No 800 rue St-Vallier, à 8 h. 15 pour l'église St-Sauveur, et de là au cimetière de Sillery.

b—L86001

PROULX — A Québec, le 11 juillet 1952, à l'âge de 75 ans est décédé M. Pierre Proulx, époux de dame Marie-Mathilda Lapointe, demeurant à 380 Blvd des Capucins.

Les funérailles auront lieu mardi à 8 h. 15.

Départ des salons de la maison Sylvio Marceau Enr., No 800 rue St-Vallier, à 8 heures, pour l'église St-Charles de Limoilou et de là au cimetière St-Charles. Le trajet se fera en automobile.

12 juillet-2fs—L85911

SAUVAGEAU — A St-Thuribe, le 12 juillet, 1952, à l'âge de 70 ans, est décédé M. Alphonse Sauvageau, marchand, époux en 1eres noces de feu dame Eduida Sauvageau, en 2e noces de dame Gabrielle Lachance.

Les funérailles auront lieu mardi à 10 heures.

Départ de la maison mortuaire à 9 h. 50 pour l'église St-Thuribe, et de là au cimetière de la paroisse.

b—L83020

Parents et amis sont priés d'y assister sans autre invitation.

Services anniversaires

• **FISET** — Jeudi le 17 juillet, à 7 heures, en l'église St-Sauveur de Québec, sera chanté le service anniversaire de Madame Paul Fiset.

14juil-2fs—L86018

MATHIEU — Jeudi le 17 juillet à 8 heures en l'église St-Cyrille de Normandin, sera chanté le service anniversaire de M. Léo-Paul Mathieu, fils de Joseph Mathieu, de Normandin.

14 juillet 1 fois—L86015

Parents et amis sont priés d'y assister sans autre invitation.

REMERCIEMENTS

Reconnaissance à Marie Reine des Coeurs et au Sacré-Coeur pour guérison obtenue. Signé Mlle A.G.

14 juil. 1 fois—L85997

Remerciements à St-Jude pour faveur obtenue. Signée Mlle A.G.

14 juil 1 fois—L85996

GAGNE — Mme Joseph-Louis Gagné et M. et Mme Albert Gagné, son fils et sa belle-fille, désirent remercier bien sincèrement toutes les personnes qui leur ont témoigné de la sympathie à l'occasion de la mort de M. Joseph-Louis Gagné, soit par offrandes de messes, bouquets spirituels, télégrammes, cartes de sympathie, visite ou assistance aux funérailles. A tous un cordial merci.

14 juillet 1 fois—L86014

LE PEUPLE T'ACCUSE, MAURICE DUPLESSIS

de tes innombrables abus de pouvoir

"OEUVRES" DONT TU NE PARLES JAMAIS

SCANDALE No 606

POUR N'AVOIR PAS GRAISSÉ LA CAISSE DE L'UNION NATIONALE UN PETIT HÔTELIER DE CAMPAGNE "ÉCHOUE DANS TOUTES SES ENTREPRISES".

Un transfert de licence, aurait affirmé l'honorable Delisle, coûte parfois jusqu'à $45,000.

"Je soussigné, J.-Ernest Leblanc, domicilié et résidant à Gatineau, Comté de Papineau, Province de Québec, dûment assermenté, déclare ce qui suit: " . . . En 1946, j'ai construit un hôtel à Val d'Or. Pour obtenir la licence, je me suis adressé à M. Roméo Lorrain."

" . . . J'ai obtenu la licence pour mon hôtel en octobre 1946, au nom de ma femme."

" . . . Ma gestion et la tenue de mon hôtel ont toujours été irréprochables et n'ont fait l'objet d'aucune remarque, d'aucun ennui, d'aucune amende. Une recommandation écrite de M. le curé de Val d'Or à ce sujet est en ma possession."

" . . . J'ai vendu mon hôtel de Val d'Or, le 15 juillet 1947, et j'ai regagné Gatineau quelques mois plus tard."

" . . . Au mois d'août 1947, c'est-à-dire après avoir vendu mon hôtel, je me suis rendu à Montréal pour y rencontrer Monsieur Roméo Lorrain. Je l'ai remercié de l'aide qu'il m'avait accordée et à ce titre, ai déposé sur sa table une liasse de 10 billets de 50 dollars."

" . . . Par la suite j'ai rencontré Monsieur Jacques Miquelon, député de l'Abitibi-Est, qui m'a déclaré que ma contribution à la caisse électorale du parti de l'Union Nationale devrait être de l'ordre de 1000 dollars."

" . . . J'ai acquiescé."

" . . . Je me suis rendu à Québec avec 1500 dollars en poche, dans le courant de l'automne."

" . . . Monsieur Miquelon est venu me rencontrer à l'hôtel St-Louis où j'étais descendu, et m'a demandé "es-tu prêt?"

" . . . Monsieur Miquelon a déclaré à Monsieur Hould (au bureau de la Commission des Liqueurs) que j'avais vendu mon hôtel de Val d'Or et que je venais déposer 1000 dollars à la caisse électorale."

" . . . Monsieur Hould a répondu que c'était 4000 dollars et non pas 1000, que je devais verser."

" . . . Je lui ai finalement dit que si mon vote et mes 1000 dollars n'étaient pas utiles à la province de Québec, ils le seraient pour ma famille et mes 7 enfants. Et je me suis retiré."

" . . . Je suis revenu me fixer à Gatineau où j'avais l'intention d'exploiter de nouveau un hôtel." (Echec)

" . . . J'ai ensuite tenté d'acheter à Grenville un hôtel dont la licence venait d'être supprimée pour cause de gestion répréhensible." (Nouvel échec)

" . . . Sans me décourager, j'essayai d'acheter un autre hôtel à Valleyfield, où le New-York Central Hôtel était à vendre."

" . . . M. Roméo Lorrain me recommanda immédiatement de prendre une option, ce que je fis."

" . . . De nouveau le temps passa, et craignant de perdre les 5000 dollars que j'avais versés comme option à l'acheteur, je me suis rendu à Montréal en janvier 1951, pour y rencontrer l'honorable Hormidas Delisle, sur la recommandation du haut fonctionnaire provincial déjà mentionné. Je comptais bien que cette intervention hâterait la solution du problème et sauverait mes 5000 dollars."

" . . . Dans ce but, j'ai clairement et franchement exposé mon problème à Monsieur Delisle; ce fut peine perdue, M. Delisle s'est contenté de me déclarer que la perte de 5000 dollars était peu de chose alors que certaines licences étaient transférées, parfois, pour 45,000 dollars."

" . . . La Conclusion est simple: si j'avais accepté de payer le tribut exigé à la caisse électorale de M. Duplessis, j'aurais évité cette cascade d'ennuis qui se seraient certainement transformés en de fructueuses affaires. Mais comme j'avais refusé d'admettre certaines attitudes réellement abusives de la part de fonctionnaires publics, j'ai été condamné par l'Union Nationale à échouer dans toutes mes entreprises."

SCANDALE No 39

PREUVE QUE LA POLICE PROVINCIALE SERT DE GESTAPO À L'UNION NATIONALE

De nouvelles preuves d'accusation ont été mises à jour par l'ancien inspecteur en chef de la Commission des liqueurs, M. Maurice Bolduc, sur le rôle ignoble que l'administration Duplessis fait jouer à toutes les sections de la police provinciale.

M. Bolduc révèle qu'il avait sur sa liste de paye 19 inspecteurs et sous-inspecteurs recevant de $140 à $250 par mois et n'ayant jamais mis les pieds au bureau. M. Bolduc devait mettre ses subalternes à la disposition de Me Francis Fauteux, trésorier de l'U.N., pour percevoir les souscriptions à la caisse électorale, dans les tavernes et les clubs. La police des liqueurs servait de gestapo à l'organisation de l'U.N. dans les différents services; les rapports étaient en code, tout comme en Russie.

Un détenteur des sinécures serait le frère de Maurice Bellemarre, de Champlain; tous sont des organisateurs politiques. Ces renseignements sont extraits d'une lettre de Maurice Bolduc au président de la Commission des liqueurs, Edouard Rivard. Bolduc devenu trop gênant, on voulait le passer par-dessus bord, sans bruit.

M. Bolduc a remis son dossier à M. Lapalme. Il contient plusieurs autres renseignements du plus haut intérêt qui seront dévoilés en temps et lieu.

Le plus infime employé du gouvernement est passé au crible. C'est la dictature avec toutes ses tracasseries. Seuls le dictateur et ses créatures sont au-dessus de la loi qu'ils utilisent à leurs fins.

SCANDALE No 144

LAISSONS DUPLESSIS CONTINUER SON OEUVRE

Des affiches de Duplessis "le nationaliste" sont imprimées aux "United States of America."

Après avoir déclaré que les artisans de Québec sont les meilleurs du monde, Duplessis fait imprimer une partie de ses affiches aux Etats-Unis. Ci-dessous, reproduction d'une affiche imprimée de fer "United States". Non content de vendre notre minérai de fer un cent la tonne aux Américains (alors qu'il vend le gravier dix cents la tonne aux Québecois), Duplessis fait réaliser des affiches aux "United States."

Le Parti Libéral Provincial.

DUPLESSIS TOMBERA COMME SON PONT

Une conscience ne s'achète pas

Les organisateurs de l'Union Nationale distribuent présentement de magnifiques cadeaux aux électeurs, depuis des poêles jusqu'à des réfrigérateurs. Exigez le vôtre puisque ces cadeaux sont achetés avec votre argent, mais

le 16 juillet votez selon votre conscience

Annonce rédigée et payée par l'organisation LIBERALE PROVINCIALE

PORTES $4.50
PORTES PLAQUEES LTEE
337 DORCHESTER
TEL.: 3-6715

Piscine transportable
S'adresser à
QUINCAILLERIE BERTRAND
1511, 3e Avenue Tél.: 3-2151

LOGEMENT DEMANDE
dans Sillery, Belvédère ou St-Sacrement, 8, 9 ou 10 pièces, ou maison seule.
Tél.: 4-3015 ou 2-1233.

ABSENT
Le Dr GERARD LABRIE
sera absent de son bureau du 1er juillet au 4 août. Pour renseignements, téléphoner: 7-5815.

Aux ÉLECTEURS de SAINT-SAUVEUR

A titre de créditiste de la toute première heure et par fidélité à mes principes, je crois de mon devoir de faire une mise au point sur la tenue prétentieuse de deux anciens créditistes MM. René Deblois et Henri Borgias. L'un et l'autre se sont affichés comme chefs créditistes, lors d'une récente assemblée, en faveur de M. Wilfrid Hamel, tenue dans la municipalité de Québec-Ouest, le 7 juillet dernier.

M. Rene Deblois a été créditiste, sans toutefois être Chef dans notre mouvement. Il a été rejeté des cadres du Crédit Social en 1945 et baptisé de l'épithète, de "puceron", épithète qui en dit long aux créditistes. Lors des élections de 1948, alors que le Crédit Social avait placé des candidats a tous les sieges électoraux de la Province, M. René Deblois, le Pretendu Chef, n'était même plus dans nos rangs. Il n'est donc pas surprenant que M. Deblois ait déclaré qu'il y avait 200,000 créditistes dans la Province, alors qu'en realité, nous n'étions que 116,000.

M. Henri Borgias n'est plus, non plus, dans les rangs du Crédit Social qu'il a abandonné après l'élection de 1948 ou plutôt après sa défaite dans le comté de Montmorency. M. Borgias n'a pas le droit de solliciter le vote créditiste du Comté de St-Sauveur parce qu'il n'est pas du Comté. Tout comme M. Deblois, M. Borgias n'est plus dans les rangs du Crédit Social et n'accepte plus aucun travail pour notre cause.

Les libéraux ont massacré les créditistes (Even, Grégoire, Gérard Mercier) lors de l'élection de M. Cournoyer, au Fédéral. M. Borgias était l'un de ces hommes. Aujourd'hui, ces créditistes supportent ceux qui les ont massacrés. Rappelez-vous ce qui s'est passé dans Richelieu-Verchères, messieurs les créditistes.

Nous regrettons amèrement, nous créditistes sincères et actifs, que M. Hamel ait accepté MM. Deblois et Borgias dans les rangs de son organisation, plus encore, qu'il leur ait permis d'afficher le prétendu prestige qu'ils croient avoir auprès des Créditistes.

Aurele Cloutier, créditiste
345, rue Bélanger,
Quebec-Ouest.

Annonce rédigée et payée par l'Org. Francis Boudreau

AUX EMPLOYÉS CIVILS PROVINCIAUX

Depuis 1944, Duplessis et ses députés vous ont traités avec dédain; Duplessis s'est moqué de vous, vous a ridiculisés chaque fois que les députés libéraux ont réclamé, en Chambre, une amélioration de votre sort. Jamais les députés silencieux de l'Union nationale n'ont eu le courage d'ouvrir la bouche une seule fois en votre faveur à l'Assemblée législative.

La Commission du Service civil qui avait été instituée à votre demande a été sabotée par Duplessis; vous n'y êtes plus représentés et l'unique commissaire qui y préside est un exécuteur automate des hautes et basses oeuvres de Duplessis; on vous juge sans vous entendre, comme sous la Terreur.

Alors que toutes les administrations publiques et privées ont augmenté les salaires de leur personnel depuis dix ans, la majorité d'entre vous reçoivent encore le même salaire qu'autrefois.
Le gouvernement fédéral a augmenté de 77.4% les salaires de ses fonctionnaires depuis 1944.

La Cité de Montréal paie ses fonctionnaires 40% plus cher en moyenne que le gouvernement provincial; dans certains cas l'excédent est de 75%, 90%, 130%, et même 150% (d'après le journal Le Devoir)

La Cité de Québec a presque doublé depuis 10 ans le salaire de ses employés.

Le gouvernement de l'Ontario a accordé une hausse générale de salaire à ses employés et a augmenté en plus leur boni de vie chère à $20.00 par mois.

Les associations ouvrières ont obtenu en faveur de leurs membres plusieurs hausses de salaire depuis la fin de la guerre.
Les chefs de toutes les entreprises ont augmenté les salaires de leur personnel.

Mais vous, fonctionnaires provinciaux, Duplessis vous a obstinément tenus dans la misère, vous et vos familles.
Duplessis est intervenu dans votre Association; il vous a imposé certain président de ses créatures dont vous conservez un triste souvenir ?

Lorsque vous avez voulu vous réunir en assemblée générale au mois de janvier 1951 au Palais Montcalm pour réclamer une augmentation de vos salaires, Duplessis vous a vite fait sentir sa cravache. Il vous a brimés, vous vous en souvenez !

Au début de 1952, le salaire hebdomadaire moyen des fonctionnaires provinciaux (à l'exception des sous-ministres) était encore de $35.00.

A la veille même de l'élection Duplessis a réalisé que vous existiez et il a accordé, selon son caprice, à quelques-uns d'entre vous — pas à tous — des augmentations de salaire variant de $15.00 - $50.00 et $200.00 par année, — tout ça en 8 ans ! Cependant, pour certaines de ses créatures politiques il a été plus généreux, à quelques-uns il a accordé jusqu'à $1,000.00 d'augmentation.

Cette situation injuste a assez durée; elle doit cesser; les fonctionnaires provinciaux doivent être traités avec justice, et non en parias; eux et leur famille ont le droit de vivre comme les autres membres de la société; sous Duplessis "ils subsistent". Un GOUVERNEMENT QUI PERCOIT DES REVENUS ANNUELS DE PRES DE $300,000,000,000 DOIT TRAITER DECEMMENT SES EMPLOYES.

Nous nous engageons, à la suite du chef du parti libéral, M. Lapalme :

A ASSURER LA SECURITE AUX FONCTIONNAIRES PROVINCIAUX;

A CORRIGER LES INJUSTICES COMMISES DEPUIS HUIT ANS;

et A FAIRE HAUSSER LE NIVEAU GENERAL DE LEURS SALAIRES.

WILFRID HAMEL
Candidat libéral dans St-Sauveur

GERARD MARIER
Candidat libéral dans Québec-Centre

J.-ANTONIN MARQUIS
Candidat libéral officiel dans Québec-Est

JOSEPH GIGNAC
Candidat libéral dans Montmorency

JULES SAVARD, C.R.
Candidat libéral dans Québec-Ouest

JEAN-JACQUES BEDARD
Candidat libéral dans Québec-Comté.

(Annonce publiée et payée par l'org. Libérale Provinciale)

LAPALME EN AVANT

Sondage du Devoir
U.-Nationale ... 20.5
Parti Libéral ... 73.0

Sondage de C.K.C.V.
U.-Nationale ... 1241
Parti Libéral ... 3225

Duplessis tombera comme son pont

Annonce rédigée et payée par l'organisation LIBERALE PROVINCIALE

OPERATEUR DE PELLE MECANIQUE DEMANDE
Les Constructions du St-Laurent Ltée
Beauport-Est, Québec
Tél. : MO 3-5509

A St-François d'Assise
Maison de 3 logements de 6 pièces plus chambre de bain, belle localité, près de l'église, logement du bas libre à l'acheteur, à vendre ou à échanger
PAUL BEGIN
COMPTABLE AGREE
Tél.: 2756 — 601 rue St-Joseph Lauzon

BUREAU A LOUER
Magnifique bureau au 2ième étage, comprenant 2 pièces. Eclairé, nettoyé, chauffé. Situé à 13 Place d'Aiguillon, à côté du Carré d'Youville. $50.00 par mois.
S'adresser à Paul Bédard
Tél.:
bureau 5-9833; résidence 3-4393

Demain Soir — 8 hres

Clôture de la Campagne électorale de

Francis Boudreau

CANDIDAT DE L'UNION NATIONALE DANS ST-SAUVEUR

au

CENTRE DUROCHER

Plusieurs orateurs distingués accompagneront le candidat

Annonce rédigée et payée par l'organisation Francis Boudreau

AVIS DIVERS

Saint-Fidèle — Assemblée de la Ligue des Citoyens à 8 h. 30 p.m., à la salle paroissiale. But: étudier le dézonage de la partie nord du quartier, de la 18e Rue à la 25e Rue.

ASSEMBLEES DE

RENÉ CHALOULT

Ce soir 8h.30

LORETTEVILLE

Sujet traité :

"LES SILENCES ÉLOQUENTS DE M. LAPALME SUR L'AUTONOMIE PROVINCIALE"

DEMAIN SOIR, 8 h. 30 — BEAUPORT

clôture de la Campagne Electorale

AUTOMOBILISTES

Les amis de René Chaloult qui peuvent disposer d'une voiture automobile le jour de la votation sont priés de communiquer avec le Comité Central de René Chaloult, tél.: 7-8272, et se joindre à l'organisation mercredi matin à 8 heures, à l'adresse suivante: 100 Chemin St-Louis, Québec.

Annonce rédigée et payée par l'Org. René Chaloult

ORGANISATION LIBERALE DE SILLERY

Québec, le 11 juillet 1952.

Monsieur Benoit Giguère,
Président de la Jeunesse Libérale
de Québec-Ouest Sud.

Monsieur,

Nous soussignés, Arthur Villeneuve, organisateur libéral en chef de Sillery et ancien président de la Jeunesse Libérale de Québec-Ouest Sud, Simon Santerre, secrétaire de l'Organisation Libérale de Sillery, et Fernand Gauthier, tous trois directeurs de la Jeunesse Libérale du comté de Québec-Ouest Sud, vous transmettons par la présente notre démission de votre organisation pour la présente lutte.

Nous avons toujours désiré revendiquer le vrai bien-être social de nos concitoyens et nous réalisons aujourd'hui qu'il est inutile de continuer à perdre notre temps avec l'organisation actuelle. Nous avons encore de nombreux amis libéraux dans le comté de Québec-Ouest et nous leur demandons de faire comme nous et de garder leur indépendance envers le candidat actuel qui est le choix d'une petite clique.

Nous avons toujours été francs et honnêtes avec le parti libéral et désirons nous séparer des organisateurs libéraux actuels.

Arthur Villeneuve et son organisation de Sillery demandent à toute la jeunesse libérale de Québec-Ouest Sud de se rappeler tous les services que nous leur avons rendus depuis au-delà de dix ans. Nous nous sommes jamais occupés de politique pour des fins personnelles, mais nous avons au contraire toujours travaillé dans l'intérêt de nos concitoyens.

(SIGNE) : ARTHUR VILLENEUVE
SIMON SANTERRE
FERNAND GAUTHIER.

Publiée par Arthur Villeneuve et ses amis

Annonce rédigée et payée par l'Org. de l'Union Nationale

GRANDE ASSEMBLÉE

Ce Soir - 9 hres

au Manège Militaire

en faveur des

4 CANDIDATS de L'UNION NATIONALE pour la Ville de Québec

FRANCIS BOUDREAU
dans ST-SAUVEUR

JOS. MATTE
dans QUEBEC-EST

JEAN SAUCIER
dans QUEBEC-OUEST

Maurice CLOUTIER
dans QUEBEC-CENTRE

Son Honneur le Maire

Camilien Houde

adressera la parole, ainsi que

L'Hon. ANTOINE RIVARD, c.r.
Me NOËL DORION, c.r.
Me PAUL BOUCHARD

LES DISCOURS NE SERONT PAS RADIODIFFUSÉS

Annonce rédigée et payée par l'organisation de l'UNION NATIONALE