Lundi
9 mai 2005
Fr.s. 2.- / € 1,30
N° 38982
JA 2300 La Chaux-de-Fonds

L'Impartial

ÉDITÉ À
LA CHAUX-DE-FONDS
DEPUIS 1881

Rue du Progrès
Case Postale
2300 La Chaux-de-Fonds

Raid dans les Alpes

Le Chaux-de-Fonnier Jean-François Robert, dit «P'tit Louis», va avaler à vélo 32 cols en 18 jours au profit du projet humanitaire de Nicole Niquille. **page 5**

PROJET FOU

FCC: le bon équilibre

Le FCC s'est à nouveau imposé dans des conditions très difficiles. Face à Wil, les «jaune et bleu» ont joué les équilibristes pour obtenir les trois points. **page 23**

FOOTBALL

Espoir malgré tout

Battue 3-1 par la Slovaquie aux Mondiaux, l'équipe de Suisse a besoin d'un succès ce soir face au Bélarus pour assurer sa place en quarts de finale. **page 19**

HOCKEY SUR GLACE

Plus jamais ça

SECONDE GUERRE MONDIALE Samuel Schmid a appelé les Suisses à «s'opposer à toute nouvelle tendance extrémiste et totalitaire». L'Europe commémore la capitulation nazie

A Berlin, le chancelier Gerhard Schröder (au premier plan), aux côtés d'autres responsables politiques, a déposé une gerbe devant le monument aux victimes de la guerre et du nazisme, où sont inhumés les restes d'un soldat inconnu et d'une victime d'un camp de concentration, anonyme elle aussi. *PHOTO KEYSTONE*

page 15

FESTIVAL DU FILM

Cannes joue les anciens

Le 58e Festival de Cannes, qui débute mercredi, voit le retour des valeurs confirmées du cinéma d'auteur. Notre envoyé spécial sur la Croisette présente aussi son côté glamour.

page 13

À LA UNE

RHUME DES FOINS

Explosion de pollens

page 2

LA CHAUX-DE-FONDS

L'asile au cœur d'un débat

page 7

En consultation devant le peuple

SANTÉ Les enjeux du 5 juin sur l'établissement hospitalier multisite

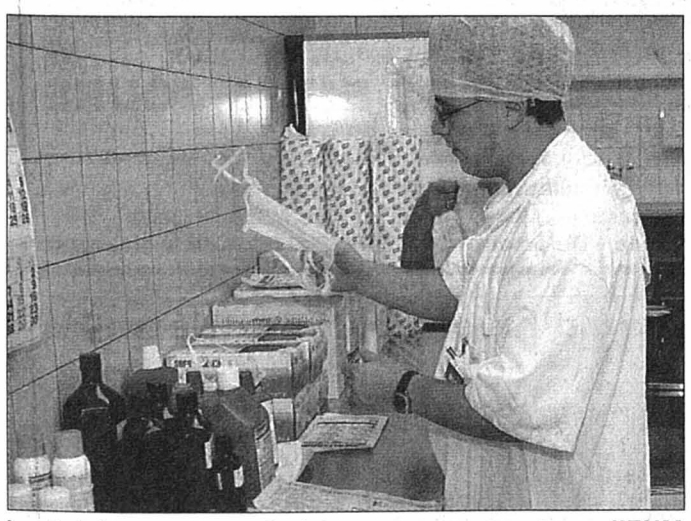

Le 5 juin, les Neuchâtelois se prononceront sur l'EHM (établissement hospitalier multisite), dont Le Locle (photo) est une entité. Présentation des enjeux. *PHOTO LEUENBERGER*

page 3

OPINION Par Stéphane Devaux

Dangereux jusqu'au-boutisme

De deux choses l'une: ou bien le comité référendaire contre l'établissement hospitalier multisite (EHM) est dépourvu de tout sens politique, ou bien il pratique avec un art consommé le maniement de la contre-vérité, histoire d'effaroucher l'électeur. Auquel cas il n'aurait guère de leçon à recevoir de la droite la plus populiste. Peu importe, finalement, qu'une alternative l'emporte sur l'autre. Car toutes deux sont extrêmement préjudiciables à l'avenir du système de santé neuchâtelois.

Soyons sérieux. Comment peut-on croire une seule seconde syndicats et petits partis de gauche, lorsqu'ils affirment, la bouche en cœur, que l'EHM est un bon projet en soi? Si c'était le cas, pourquoi diable ont-ils tenu mordicus à leur référendum? Parce que les deux articles qui les irritent portent en eux le germe d'une privatisation de la pire espèce? Une poignée de leurs députés au Grand Conseil l'ont clamé haut et fort lors du débat en plénum. Leur attitude jusqu'au-boutiste n'a eu d'autre effet que de fâcher. Or, non contents d'avoir bloqué toute tentative de compromis, ils ont dégainé leur arme ultime. Redoutable, inutile et dangereuse. Redoutable parce qu'elle réveille tous les mécontentements. Inutile car les correctifs souhaités auraient pu être apportés par d'autres biais. Dangereuse, la réponse demandée le 5 juin aux Neuchâteloises et aux Neuchâtelois étant sans nuance. C'est oui ou non. Et si c'est non, on repartira de zéro.

S'ils croyaient vraiment à cet EHM, les référendaires lui auraient-ils fait courir ce risque? On se permet d'en douter. Ou alors c'est qu'ils n'ont vraiment pas compris qu'on ne met pas en balance deux formules litigieuses dans une loi et la loi elle-même, patiemment construite en partenariat avec les hôpitaux eux-mêmes, ralliant presque toute la classe politique et les professionnels concernés. Parce que tous la croient capable de maintenir une médecine de qualité et d'endiguer la hausse constante des coûts hospitaliers – dans un canton déjà connu pour sa cherté –, le tout sans fermer aucun hôpital. /SDx

SOMMAIRE

Télévision	11
Cinés-loisirs	12
Culture & Société	13-14
Feuilleton	18
Sports	19-25
Adresses pratiques	26
Carnet	27
Météo	28

PUBLICITÉ

Abo :02045278
Sac :12/082
Pag :266

NATURE

L'Arc jurassien est le Paysage de l'année

Tous les deux ans, la Conférence internationale des présidents des fédérations nationales des Amis de la nature distingue une région transfrontalière de *«grand intérêt écologique»* et la promeut «Paysage de l'année européen». Pour 2005-2006, cet honneur échoit à l'Arc jurassien. Une proclamation aura lieu le mois prochain au Saut-du-Doubs.

L'organisation, dont le siège est à Vienne, apprécie le tourisme doux, les itinéraires pédestres et de cyclotourisme, les parcs naturels, les villes moyenâgeuses et les nombreux musées de la région: *«Un eldorado pour les touristes amoureux de nature et de culture»*. Mais elle relève aussi son *«faible degré de notoriété»*. Cela tombe bien: l'un des objectifs généraux de l'action Paysage de l'année est de focaliser l'attention de l'opinion européenne sur la région choisie. /comm-réd

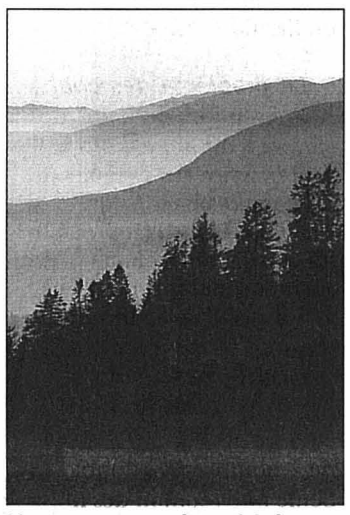

Un paysage qui a séduit. PHOTO ARCH-LEUENBERGER

EN BREF

CONFÉRENCE ■ **Solidarités se tâte sur Schengen.** Le groupe Solidarités Neuchâtel doit de prononcer ce soir sur les accords de Schengen. Pour débattre du sujet, il convie le public à une conférence du Vaudois Jean-Michel Dolivo intitulée «Schengen, pourquoi dire non à une Europe forteresse» (ce soir, 20h, restaurant de l'Arrosée, Neuchâtel, entrée libre). L'occasion de comprendre pourquoi l'extrême gauche défend le refus de ces accords, aux côtés de l'UDC. /comm-réd

Les pollens attaquent

SANTÉ Ce mois de mai s'annonce difficile pour ceux qui souffrent du rhume des foins. Pollens d'arbres et de graminées s'additionnent, et le nombre d'allergiques s'envole

Par **Nicolas Huber**

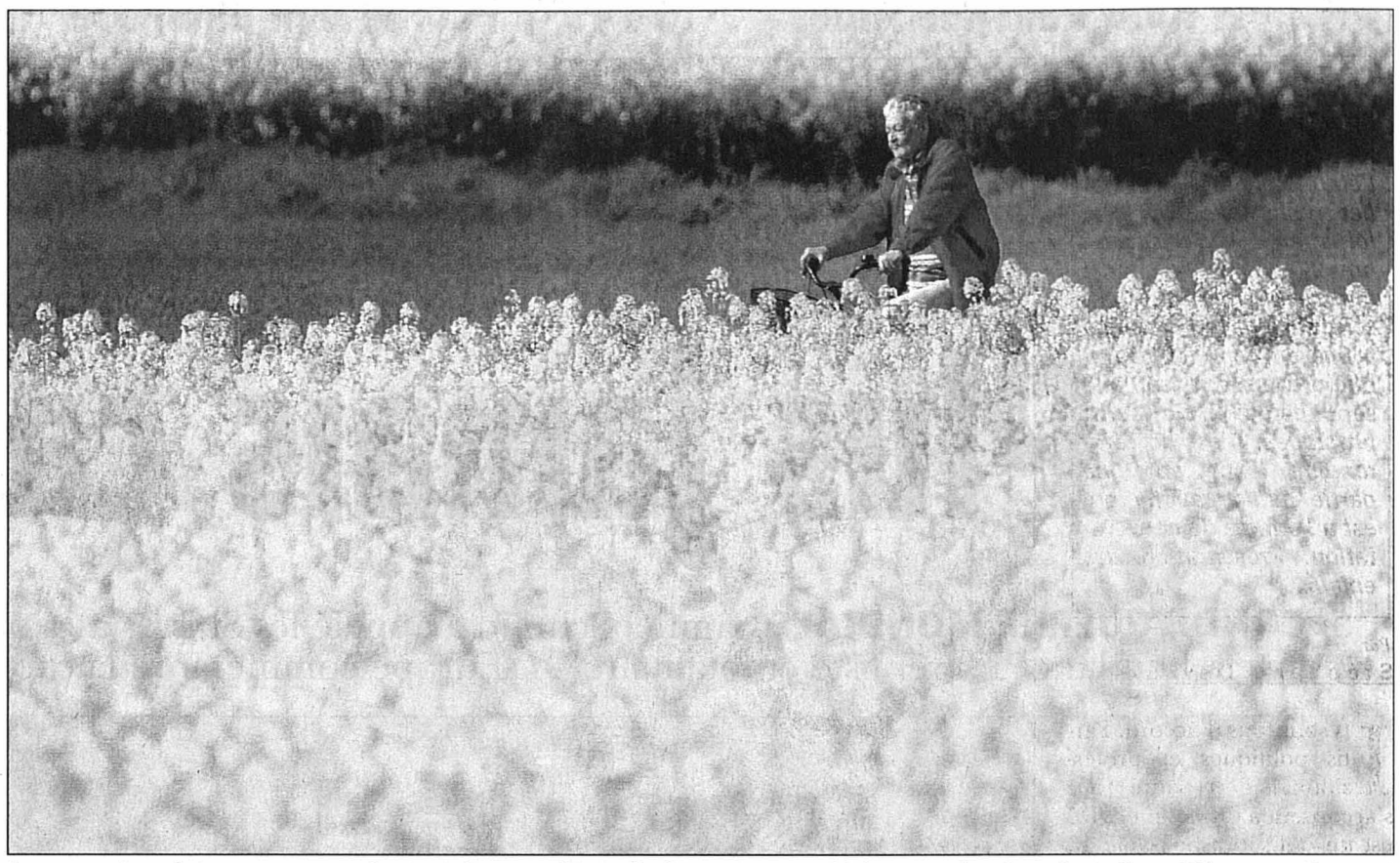

A cause du printemps maussade, certaines espèces d'arbres ont retardé leur production de pollen. Elles se rattrapent aujourd'hui et leur pollen s'ajoute à celui des graminées. Un cocktail détonant pour les yeux et le nez. PHOTO ARCH

Nez qui chatouille et qui coule? Eternuements en rafales? Yeux qui piquent et qui pleurent? C'est sûrement le rhume des foins: ces jours, les quantités de pollen présentes dans l'air battent des records. Elles provoquent des réactions allergiques plus fortes que d'habitude, et touchent souvent des personnes qui étaient épargnées jusqu'ici par ce mal saisonnier.

«Ce printemps a été peu favorable à la pollinisation, alors les arbres se rattrapent depuis une quinzaine de jours, explique le docteur en immuno-allergologie Pierre Kaeser, médecin-chef adjoint aux hôpitaux Cadolles-Pourtalès, à Neuchâtel. Les arbres qui n'ont pu polliniser en début d'année le font maintenant, en même temps que ceux dont c'est la saison. D'où de fortes concentrations. Mais ce n'est pas tout: *«Il y a une collision actuellement, car les graminées commencent aussi à libérer leur pollen. Les personnes sensibles aux arbres et aux graminées vont passer un mois de mai difficile...»*

Bien des gens sont touchés par les allergies aux pollens sans le savoir parce qu'ils n'en subissent pas les désagréments. Pour eux, ce printemps 2005 pourrait tout changer. *«Une grosse concentration joue un 'effet gâchette': elle déclenche les manifestations cliniques»*, relève Pierre Kaeser. Elle les déclenche pour de bon, puisque ceux qui vivent leur premier rhume des foins cette année le revivront l'année prochaine. Conséquence: les cas d'allergies sont en train de prendre l'ascenseur.

«Aujourd'hui, plus de 20% de la population sont touchés par ces allergies, constate le spécialiste, *contre 1% au début du XXe siècle»*. L'augmentation ne s'explique donc pas par quelques saisons exceptionnelles, mais surtout par des changements de société. Aliments purifiés, lait pasteurisé, produits de nettoyages antibactériens: nous vivons dans un environnement toujours plus hygiénique. Du coup, les défenses de l'organisme s'alarment pour des «broutilles» qui ne les faisaient pas broncher dans le passé.

Une douce soirée sur une terrasse? A éviter!

Le remède? *«Laissez les enfants marcher à quatre pattes par terre ou mettre des objets à la bouche!,* lance Pierre Kaeser. *Les enfants de paysans, qui évoluent dans un milieu moins hygiénique, ont beaucoup moins d'allergies.»*

Pour les personnes aux mœurs urbaines, les conseils ne sont pas nombreux. Les pollens se déplaçant avec l'air, il s'agit d'éviter les lieux aérés (terrasses, bords de lac, voitures ouvertes...). Ils sont plus présents le matin, quand ils montent du sol, et le soir, quand ils redescendent. *«Si on ouvre la fenêtre la nuit, il faudrait donc le faire le plus tard possible le soir et la refermer le plus tôt possible le matin!»* Eviter aussi de pousser la ventilation de sa voiture, sauf si elle est équipée de filtre à pollens, ou les vacances à la montagne (voir ci-contre).

Ces conseils peinent à trouver leur cible. *«Une personne sensible ne devrait sortir de chez elle ni le matin, ni le soir. Ce n'est pas très sociable!»*, glisse en riant le docteur Kaeser. La chose à éviter absolument ressemble de fait beaucoup à un pur moment de bonheur: une douce soirée sur la terrasse d'un restaurant au bord du lac. /NHU

Haut et Bas à la même enseigne

Plus élevé en altitude et moins peuplé d'arbres à fleurs, le haut du canton de Neuchâtel est-il moins touché par les allergies dues aux pollens que le Bas? Non, répond le docteur Pierre Kaeser. *«Il n'y a pas de différence notable de quantité de pollen entre le Haut et le Bas.»* Autant tordre ici le cou à une idée bien ancrée: le pollen de sapin est très visible mais il ne provoque pas d'allergie. La seule différence entre Haut et Bas est celle de l'agenda: les pics polliniques se font un peu plus tard sur Le Locle et La Chaux-de-Fonds: *«Il y a entre deux et quatre semaines de décalage.»*

Banal en apparence, ce décalage peut avoir une conséquence bien gênante pour les personnes sensibles aux pollens: *«Celles qui transitent régulièrement du Bas au Haut, ou vice-versa, vivront une période de désagréments plus longue!»*

Pour la même raison, *«ces personnes devraient éviter les vacances estivales en montagnes»*. Elles vivraient la période du rhume des foins ici avant d'aller la revivre dans les hauteurs...

A l'inverse, les vacances à la mer sont tout indiquées: *«Dans le Sud, la pollinisation est très en avance par rapport à ici,* explique Pierre Kaeser. *De plus, le vent venant de la mer – contrairement à celui passant sur les lacs – est pauvre en pollen. Enfin, l'eau salée est très bonne pour les muqueuses!»* Dans ces conditions, le rhume des foins disparaît dans les deux jours, promet le docteur. Sans préciser si ces séjours pouvaient être pris sur ordonnance. /nhu

PUBLICITÉ

offres d'emploi

022-279891

Madame, Mademoiselle:
- Vous aimez la vente
- Vous recherchez une activité variée, féminine et en constante évolution
- D'excellente présentation, vous possédez un dynamisme hors pair et le sens de l'organisation
- Alors rejoignez notre team en qualité de

vendeuse et conseillère en cosmétique
pour votre région

Nous vous assurons:
- Une structure solide et efficace.
- Une formation complète et rémunérée (débutante bienvenue).
- D'excellentes prestations de salaire (salaire fixe garanti, primes et frais de déplacements).
- Aucun investissement financier.
- Une activité indépendante et variée à **50%, 60%, 80% ou 100%.**
- La possibilité d'évoluer professionnellement.

Si vous possédez un permis de conduire, changez votre horizon et contactez-nous au: **032 721 15 81** ou envoyez-nous votre dossier complet avec photo à:

PREDIGE SA, Rte de Cossonay 196, 1020 Renens
E-MAIL info@predige.ch

immobilier à louer

Gérance Charles Berset SA

À LOUER

132-166284

La Chaux-de-Fonds, 3 pièces

Rue du Doubs: Appartement libre ou 1er octobre, cuisine non agencée. Jardin commun. Loyer de Fr. 775.– c.c.

Rue des Fleurs: Beau logement rénové dernièrement, cuisine agencée. Libre de suite. Loyer de Fr. 940.– c.c.

Rue de la Paix: Beau logement libre au 1er octobre, cuisine agencée. Loyer de Fr. 978.– c.c.

Rue de la Ronde: Logement libre au 1er octobre, partiellement rénové, cuisine non agencée. Loyer de Fr. 745.– c.c.

www.berset-gerance.ch
Jardinière 87 – 2301 La Chaux-de-Fonds
Tél. 032 910 92 20 – Fax 032 910 92 29
MEMBRE UNPI

avis divers

Maigrir oui... à condition
de ne pas faire n'importe quoi.
028-480133/DUO
LA SANTÉ EST LE BIEN LE PLUS PRÉCIEUX.
PERDEZ 10 KILOS EN 35 JOURS
et + ou - en + ou - de temps
HYGIAL est le spécialiste de l'amaigrissement rapide sans carences, nous le prouvons depuis 25 ans.
1re consultation gratuite sur rendez-vous
Genève - Lausanne - Morges - Yverdon - Vevey - Sion - Fribourg
Neuchâtel - Bienne - Delémont 032 725 37 07 www.hygial-rm.ch

Le manteau d'hiver de Jean-Pierre H., 42 ans

CARITAS Neuchâtel
Contre la pauvreté des familles en Suisse. Compte : 20-5637-5

Thérapies opposées

VOTATIONS CANTONALES Les référendaires contre l'établissement hospitalier multisite brandissent la peur de la privatisation. Faux, rétorquent les défenseurs du projet, pour qui un non le 5 juin menacerait certains sites

Le 5 juin prochain, le corps électoral neuchâtelois se prononcera sur l'établissement hospitalier multisite (EHM). Une loi adoptée le 30 novembre 2004 par une large majorité du Grand Conseil, qui donne naissance à une entité de droit public prenant sous son aile sept hôpitaux de soins physiques. C'est un référendum lancé par une partie de la gauche qui est à l'origine de cette votation. Présentation des enjeux.

Par
Stéphane Devaux

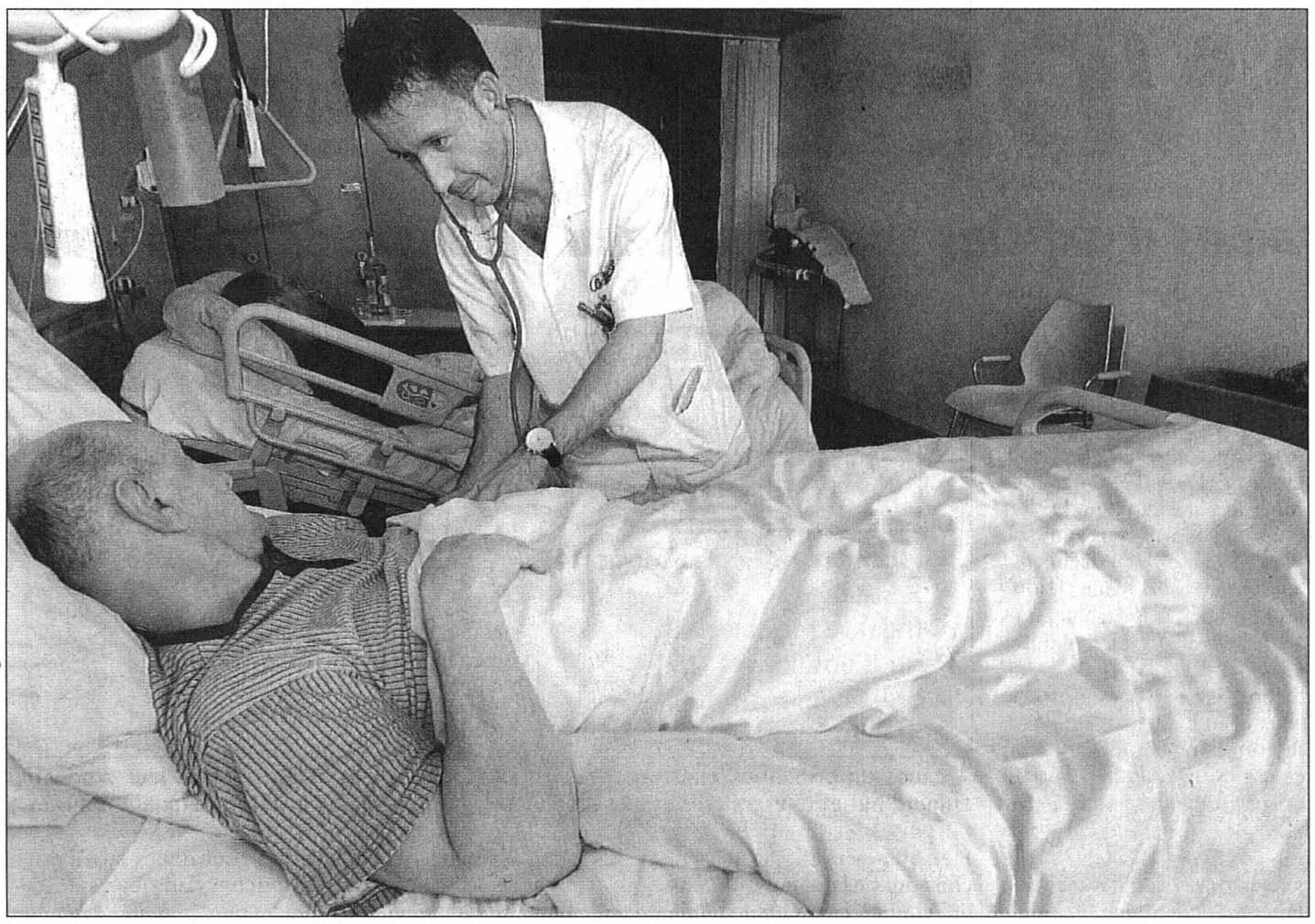

Le système hospitalier neuchâtelois (ici le tout nouvel hôpital Pourtalès, à Neuchâtel) est un des plus chers de Suisse. L'EHM doit contribuer à une meilleure maîtrise des coûts, affirment les défenseurs de la loi, adoptée par 90 voix contre 13 par le Grand Conseil. *PHOTO MARCHON*

Ils sont tous d'accord. Partis politiques et professionnels de la santé, tous s'accordent à dire que l'EHM est un outil indispensable au maintien de prestations hospitalières de qualité à des coûts supportables. Même ses opposants n'y trouvent rien à redire. A deux articles de loi près, qui ont justifié, pour les syndicats et une partie de la gauche, le lancement d'un référendum.

Dès le 1er décembre 2004, lendemain de la nette approbation de la loi par le Grand Conseil (90 voix contre 13), un comité référendaire se mettait en chasse. 4651 signatures plus tard, le dernier mot appartient au corps électoral neuchâtelois. Qui n'a d'autre choix d'accepter – ou de refuser – en bloc.

«L'EHM est un projet stratégique pour le canton»

Le comité de soutien interpartis

Pour les référendaires, qui se recrutent dans les syndicats (Unia, SSP et Union syndicale neuchâteloise), les partis de gauche (POP et Solidarités) et l'association Attac, cette loi sur l'établissement hospitalier multisite (EHM, donc) *«n'est pas une bonne loi»*. Elle ne répond qu'*«imparfaitement»* aux attentes, qu'il s'agisse du maintien d'une médecine de qualité et de proximité ou des conditions de travail du personnel des hôpitaux neuchâtelois.

La loi fait en effet de l'EHM – mise en réseau de tous les hôpitaux actuels de soins physiques, sauf un – un établissement de droit public *«indépendant de l'Etat»*. *«C'est la porte ouverte à une privatisation rampante»*, s'indigne le comité référendaire. Arguant d'une gestion future uniquement confiée à des *«technocrates»*.

«Archifaux!», rétorquent initiateurs du projet et membres du comité de soutien interpartis. Cantonaliser les hôpitaux, c'est le contraire de privatiser le système. Il s'agit en l'occurrence de réunir dans une structure protégée par la loi deux hôpitaux communaux et cinq fondations privées *«qui n'ont pas de légitimité démocratique»*, ajoute Monika Dusong, conseillère d'Etat en charge de la Santé. *«A la limite, elles pourraient se vendre demain à un groupe privé...»*

Sous l'empire EHM, au contraire, le rôle politique de l'Etat est renforcé. C'est lui qui *«assure la maîtrise stratégique globale»*. Il *«définit les objectifs, répartit les missions, alloue les ressources»*. C'est le politique aussi qui assure les équilibres régionaux: la liste des hôpitaux figurant dans la loi, toute modification (la suppression de l'un d'entre eux, par exemple) est du ressort du Grand Conseil.

«C'est la porte ouverte à la privatisation»

Le comité référendaire

Seule la gestion opérationnelle sera confiée à des professionnels. A savoir un conseil d'administration de sept membres (nommé par le Conseil d'Etat), qui nommera lui-même la direction générale de l'EHM. *«La politique aux politiques et la pratique aux praticiens»*, résument les initiateurs.

Autre pierre d'achoppement: les contrats de droit privé pour les employés. Les référendaires n'en veulent pas. Les défenseurs de la loi rappellent que la CCT (convention collective de travail) Santé 21 de droit privé a déjà cours dans cinq des sept hôpitaux concernés. Elle ne diffère en rien d'une CCT de droit public, hormis pour les voies de recours en cas de litige.

Surtout, ce seul point ne justifie pas, à leurs yeux, qu'on mette en péril l'ensemble du projet. Il existe des outils démocratiques plus appropriés que le référendum pour corriger, s'il y a lieu, ce point particulier. A l'instar de l'initiative socialiste, dont les 6000 signatures doivent être engrangées jusqu'à mi-juillet. /SDX

Pas la taille critique

L'EHM en bref. L'établissement hospitalier multisite, c'est la mise en réseau des hôpitaux de soins physiques existants dans une nouvelle structure juridique de droit public. La liste des hôpitaux, qui figure dans la loi, est la suivante: La Chaux-de-Fonds, Cadolles-Pourtalès (Pourtalès seul dès cet automne), Landeyeux, Le Locle, Val-de-Travers et La Béroche. Plus l'hôpital de soins palliatifs de la Chrysalide, à La Chaux-de-Fonds. Seul l'hôpital de la Providence, à Neuchâtel, reste volontairement en dehors de l'EHM.

Le problème des coûts. A l'exception de celui des cantons ayant un hôpital universitaire, le système de santé neuchâtelois, avec sa structure morcelée, est le plus cher de Suisse (11% de plus que le Tessin, par exemple). Malgré la planification sanitaire, qui a déjà permis de réaliser pour 11 millions d'économies structurelles, il reste encore de nombreux doublons. Seule une réunion des hôpitaux dans l'EHM offrira une meilleure maîtrise des coûts, estiment ses partisans.

Taille critique des services. Les différents services des hôpitaux n'atteignent pas la taille critique assurant une prise en charge médicale en phase avec les progrès de la recherche. Ils perdent aussi leur attractivité aux yeux du personnel médical. A partir de l'an prochain, le financement par pathologie (remboursement des prestations selon des coûts fixés en fonction des types de pathologie) menace les petits hôpitaux. Qui étaient jusqu'à maintenant rémunérés par une prise en charge de leur déficit.

Equilibre des régions. En inscrivant les sites dans la loi (ce que déplore Santésuisse, d'ailleurs), l'Etat veut assurer leur pérennité. Garantissant ainsi les équilibres socio-économiques du canton. /sdx

«Cette loi répond aux besoins des hôpitaux»

Paradoxalement, la conseillère d'Etat ***Monika Dusong*** (photo Marchon) ne sera plus en fonction le 5 juin, jour de la votation. A entendre la socialiste de Neuchâtel défendre la politique cantonale de santé avec conviction et acharnement, on a peine à l'imaginer. Questions-réponses.

Que vous inspire la menace de privatisation brandie par les référendaires?

Monika Dusong: C'est tout simplement faux. C'est une cantonalisation, qui verra les sites protégés par la loi. A l'avenir, les missions seront définies par le Conseil d'Etat. C'est au politique qu'incombera le soin de développer une vision stratégique, d'assurer la qualité des soins, en même temps qu'un équilibre régional, tout en ramenant les coûts à la moyenne suisse. Actuellement, nous sommes 15 à 20% trop chers. Le pari que nous faisons, c'est d'y arriver avec toutes nos structures, en pilotant de manière globale et en centralisant tout ce qu'on peut.

Et c'est la loi qui définit qui fait quoi?

M.D.: Oui, et ce qui me fait bondir, c'est que les gens qui parlent de privatisation ne l'ont jamais lue! On insiste fortement sur le rôle de l'Etat. Celui du Conseil d'Etat, à qui le conseil d'administration devra rendre des comptes constamment. Celui du Grand Conseil, qui aura la haute surveillance, alors qu'aujourd'hui, il n'a quasi rien à dire. Il ne faut pas confondre ce qui est politique et ce qui est opérationnel. C'est sur le plan opérationnel que l'EHM doit être indépendant de l'Etat.

Et le statut du personnel?

M.D.: La CCT Santé 21 est une avancée sociale majeure. Neuchâtel est le seul canton où l'ensemble du personnel de la santé est protégé de la sorte. Cela correspond à 4800 personnes, dont la moitié dans les hôpitaux. Doit-elle être de droit public ou privé? J'observe que cinq hôpitaux, les homes et les soins à domicile ont une CCT de droit privé et que cela ne pose aucun problème. Lors du débat au Grand Conseil, j'ai tendu une perche en proposant qu'on laisse le choix aux partenaires sociaux. Cela n'a pas été possible. Je suis de gauche, je peux comprendre la teneur symbolique du terme «public», mais on peut vivre avec les deux.

Et si c'est non le 5 juin?

M.D.: Si la loi devait être refusée, on ne peut imaginer reprendre le même texte, en modifiant juste deux articles et représenter un EHM dans trois mois. Ce serait mépriser le peuple et méconnaître le processus démocratique. Nous n'avons pas la maîtrise sur le choix des citoyens. Nous ne savons pas pourquoi il dit oui ou non.

Donc, il faudrait complètement reprendre le processus?

M.D.: Et ça me fâcherait d'autant plus que cette loi est le résultat d'un partenariat. On a construit le tout avec les hôpitaux, qui étaient libres de s'y associer. Cette loi répond à leurs besoins et à ceux de l'Etat. Si elle est refusée, on va devoir reprendre la planification, revoir les missions et on ne pourra plus garantir ni les sites ni l'équilibre régional. Et les deux dossiers en attente pour l'unité de réadaptation de Landeyeux et la rénovation à La Chaux-de-Fonds resteront bloqués. /sdx

PUBLICITÉ

Carrefour

VALABLE DU LUNDI 9 AU SAMEDI 21 MAI 2005

GRANDE LIQUIDATION

sur des centaines d'articles sous chapiteau ou signalés en magasin! exemples:

ACTION CARREFOUR ~~269.–~~ **99.–**

Hometrainer Discover B2010
Pré assemblé et pliable. Résistance magnétique, ordinateur digital

vous économisez 63%

ACTION CARREFOUR ~~179.–~~ **89.–**

Hometrainer Training 147
Résistance au freinage réglable sur 8 positions, ordinateur multifonctions.

vous économisez 50%

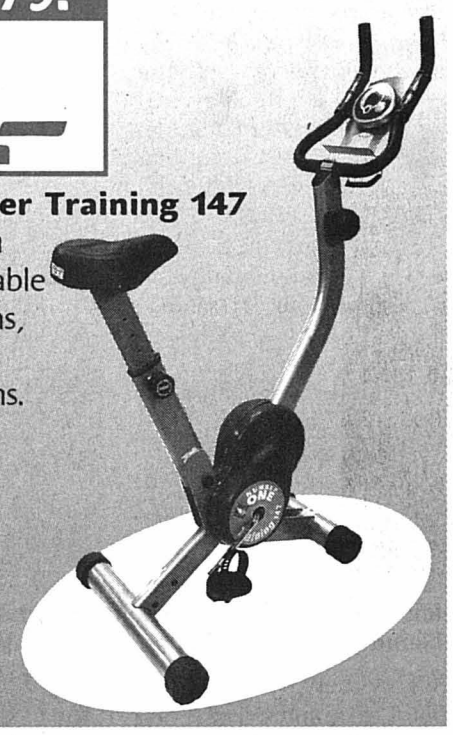

ACTION CARREFOUR ~~549.–~~ **299.–**

Appareil de musculation Perform X Home Gym
Pour 2 personnes

vous économisez 45%

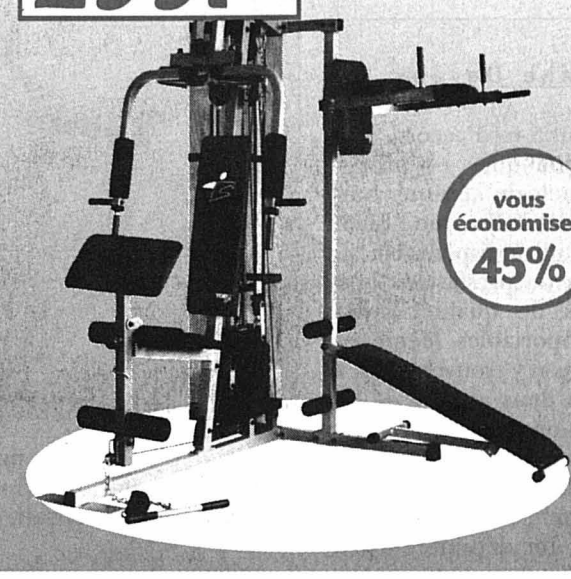

ACTION CARREFOUR ~~6.90~~ **3.20**

Lot de 25 petites voitures en métal

Vous économisez 53%

INCROYABLE

ACTION CARREFOUR ~~199.–~~ **89.70**

Goal de football transportable Huffy Sports
Fourni avec le sac de transport, 240 x 280 cm

Vous économisez 54%

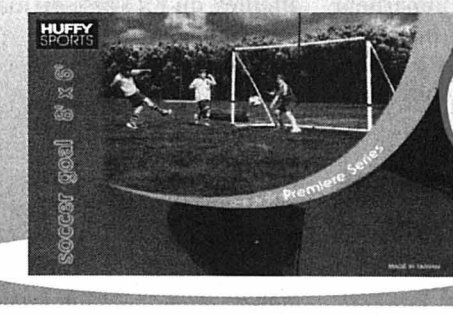

ACTION CARREFOUR ~~9.80~~ **4.90**

Tondeuse à cheveux
10 W

Vous économisez 50%

Friteuse Bluesky BDF 380* 2000 W	**49.50****	~~99.–~~
Machine à café espresso Bluesky FEM 606*	**59.–****	~~89.–~~
Brosse à dents électrique, Firstline FTH 1822.2* Avec 4 brossettes	**9.95****	~~19.90~~
Aspirateur Bluesky BVC 318* Sans sac à poussière, puissance: max. 1700 W, tube télescope, filtre HEPA	**69.–****	~~99.–~~
MP3 Player FMP500C FIRSTLINE 128 MB MP3 Player avec Radio et entrée SD/MMC, garantie 1 an	**99.–****	~~198.–~~
Système haut-parleur Philips BC8320 Système haut-parleur sans fil, fonctionne avec FM-transmission, jusqu'à 100m de distance, jusqu'à 10 h de marche, garantie 1 an	**149.–****	~~219.–~~
Set DVD-Home Cinema Bluesky BCH 73 Dolby Digital, DVD-R/RW, CD/MP3-compatible, 60 Watt, garantie 1 an	**99.–****	~~149.–~~
Centrale vapeur Firstline FSG390* 1 litre, 2020 W	**59.50****	~~119.–~~
Machine à coudre BSEW 993*	**149.–**	~~259.–~~
Massage de bain de pieds FBM031*	**24.50****	~~49.–~~

sur tous les articles signalés en magasin, jusqu'à épuisement du stock!

*2 ans de garantie **TAR incl.

CARREFOUR BIENNE/BIEL - TEL. 032/346 21 21 • **CARREFOUR CANOBBIO-LUGANO** - TEL. 091/940 11 51 • **CARREFOUR CONTHEY** - TEL. 027/345 38 80 • **CARREFOUR DIETLIKON** - TEL. 044/805 69 69 • **CARREFOUR HEIMBERG** - TEL. 033/439 00 70 • **CARREFOUR HINWIL** - TEL. 044/938 39 00 • **CARREFOUR LA CHAUX-DE-FONDS** - TEL. 032/924 20 00 • **CARREFOUR SCHÖNBÜHL** - TEL. 031/850 40 50 • **CARREFOUR VERNIER** - TEL. 022/306 08 38 • **CARREFOUR VILLARS-SUR-GLÂNE** - TEL. 026/407 77 77 • **CARREFOUR VISP** - TEL. 027/948 03 11

P gratis gratuit gratuito · Postcard · VISA · EUROCARD MasterCard · one

Carrefour
www.carrefour.ch

Raid fou dans les Alpes

LA CHAUX-DE-FONDS Pour soutenir le projet de son amie montagnarde Nicole Niquille, le baroudeur sportif «P'tit Louis» va enchaîner à vélo 32 cols en 18 jours. Il cherche des parrains par mètre de dénivellation avalé

Par
Robert Nussbaum

«*Je m'engage pour mon amie Nicole Niquille. Je lui offre un peu de ce rêve alpin*».

Pour soutenir l'hôpital népalais de la célèbre alpiniste aujourd'hui condamnée à la chaise roulante, le baroudeur chaux-de-fonnier de l'extrême Jean-François Robert enfourchera son vélo pour un raid fou à travers les Alpes en juin. Parrainé, il espère récolter autant d'argent que de mètres de dénivellation qu'il parie d'avaler: 30.000 francs pour 30.000 mètres. Excusez du peu!

«Je n'ai pas choisi le chemin le plus court, au contraire!»
Jean-François Robert

L'amitié de Jean-François Robert – plus connu sous le nom de P'tit Louis – pour la première femme qui a atteint un sommet de 8000 mètres sans oxygène, le K2, date de parties d'escalade sur les parois calcaires du sud de la France. Depuis l'accident de la guide fribourgeoise en 1994, il lui rend visite, à vélo (*«La pente la plus raide que j'aie faite»*) à l'auberge du lac de Tanay, derrière les Dents Blanches valaisannes, où elle s'est reconvertie.

P'tit Louis a été conquis par le projet d'hôpital de Nicole à Lukla, petite ville perchée à 2850 mètres d'altitude et point de départ des expéditions pour L'Everest. *«Des gens marchent des jours avant de pouvoir recevoir des soins, la mortalité est élevée»*. L'hôpital est déjà ouvert depuis le mois dernier, mais il lui manque encore passablement d'équipements, des couveuses par exemple. Le raid du Chaux-de-Fonnier permettra d'en acheter.

Quel raid? *«La grande traversée des Alpes»*, répond P'tit Louis, de Venise à Nice en passant par tous les cols mythiques du Tour d'Italie, du Tour de Suisse et du Tour de France. En 18 jours à partir du 10 juin, si les conditions météo le permettent, P'tit Louis entend enchaîner 32 cols, dont le plus haut culmine à 2802 mètres (col de la Bonette): 2000 à 2400 kilomètres de route avec une dénivellation qu'il estime à 30.000 mètres. *«Je n'ai pas choisi le chemin le plus court, au contraire»* admet en riant le Chaux-de-Fonnier, qui compte bien, par exemple, enfiler le même jour la vieille route pavée du Gothard, le Susten (*«fabuleux»*) et le Grimsel.

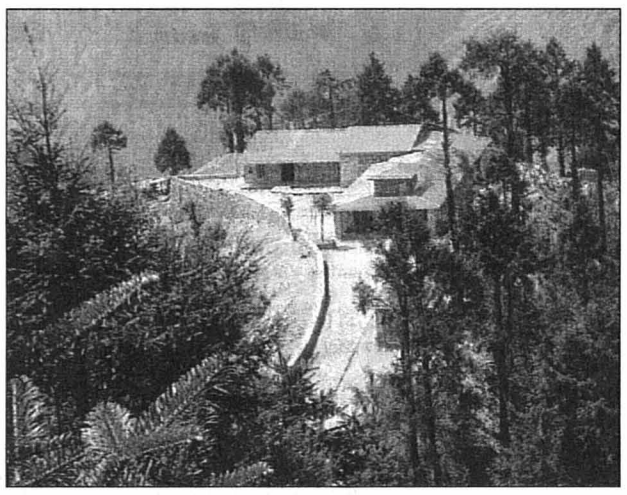
A Lukla, au Népal, l'hôpital est sous toit. Mais l'équipement doit être complété.

A la belle étoile

P'tit Louis part sur son vélo de route à trois plateaux et 24 vitesses, sans assistance. Il pense dormir deux nuits sur trois à la belle étoile. *«Il faut que cela garde un côté aventure, dans l'esprit nature que je partage avec Nicole»*, explique-t-il. Les bagages? L'équipement minimum: cuissards et maillots à double, un sac de bivouac sans matelas, une petite brosse à dents, un minipanneau solaire sur le sac pour charger l'appareil photo et le téléphone portable. Car l'aventurier est aussi photographe et fera un reportage.

A cinq semaines du départ, le sportif ne craint pas grand-chose. *«Je pars assez serein. Dans les descentes, il faudra que je fasse gaffe avec la fatigue. Mais le gros danger à vélo dans les cols, ce sont les voitures et surtout les motards»*. P'tit Louis se sent suffisamment entraîné. *«L'an passé j'ai fait 5000 km à vélo et des centaines de kilomètres de fond cet hiver»*. Il tapote son mollet en riant: *«Ça va, ils tiennent le coup»*. Le Chaux-de-Fonnier est parti ce week-end se faire le Mont-Ventoux. Et pas qu'une fois, deux fois!

Depuis un mois, P'tit Louis bat la campagne pour rassembler des parrains et marraines qui s'engagent à raison d'un franc par mètre de dénivellation. *«Parrainez 10 mètres, 100 mètres, ou plus!»*, écrit-il dans la promotion de son défi. Dans son rayon professionnel (Jean-François Robert est graphiste), il a déjà récolté 9000 francs en promesses de dons. Mais avec l'appui du public, il espère atteindre le cap symbolique des 30.000 francs, qui seront intégralement versés pour l'hôpital de Lukla: *«Ce serait fantastique»*. Avec l'aura de Nicole Niquille et la confiance dont jouit P'tit Louis dans la région, ce pari-là paraît aussi jouable que sa traversée des Alpes. *«Il y a des jours où je vais souffrir. Mais mon engagement vis-à-vis de Nicole est un sacré moteur»*. /RON

Renseignements à l'auberge Chez Nicole (Niquille), tél. 024 481 14 80 (e-mail: lukla@lactanay.com); Jean-François Robert tél. 032 926 54 78 ou 079 661 83 94 (e-mail graphit@bluewin.ch)

Jean-François Robert s'est lié d'amitié avec l'alpiniste Nicole Niquille bien avant l'accident qui l'a privée de sa mobilité, en 1994. Pour appuyer son projet d'hôpital au Népal, il va se lancer dans un pari fou: avaler à vélo 32 cols alpins en 18 jours. PHOTOS SP

Popacstar de l'édition 2005: ça promet!

LE LOCLE Dirigés par Jacint Margarit et Luigi Auteri, 26 élèves des ACO Spectacle ont enclenché la troisième vitesse. Les répétitions s'accélèrent en prévision de la grande première qui aura lieu le 21 mai prochain au Casino

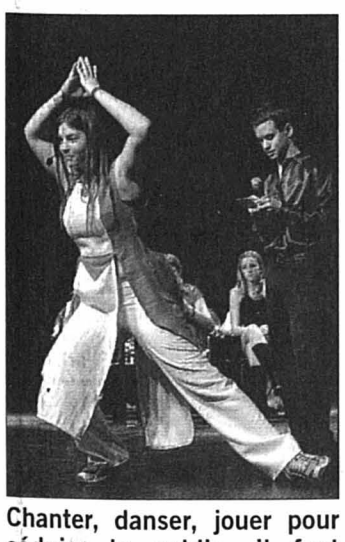
Chanter, danser, jouer pour séduire le public, il faut payer de sa personne.
PHOTOS LEUENBERGER

Voulez-vous désigner la nouvelle Popacstar de l'édition 2005? L'exercice sera peut-être difficile, à voir la répétition à laquelle nous avons assisté, l'autre jour au Casino. Sur scène, 26 jeunes filles et jeunes gens, élèves de l'école secondaire du Locle, qui chantent, dansent et jouent sous la direction de Jacint Margarit et Luigi Auteri.

«Eh, les filles, vous vous êtes préparées durant la chanson? Vous avez quelques secondes!» «J'ai pas le signal...» «C'est pas grave, continuez!» Une chanteuse attrape un fou rire, le gentil animateur a un blanc, le méchant producteur ne pense qu'à son pognon et Laurent Voulzy fait sa pub pour la sortie de son prochain disque! Cadre de l'intrigue: un plateau télé. Le titre du spectacle, «Popacstar», est un gros clin d'œil à une célèbre émission. En fait, on traite de ce qui se passe dans les coulisses de la télé, en attendant de sélectionner «the» star.

Prétexte à de fort jolies chorégraphies, créées par Elena Manes et Sabrina Auteri, des répliques à l'emporte-pièce des plus réjouissantes, et des costumes flamboyants, comme ces superbes robes de gitane, œuvre d'une maman d'élève, Jacqueline Choulat. La régie est assurée par Valérie et Jacques Brasey. D'autres élèves du collège Jehan-Droz ont aussi prêté main-forte, pour les photos, le logo des affiches... *«Nous avons fait une démarche interactive avec les élèves»*, au sein des ACO Spectacle, expliquent les metteurs en scène.

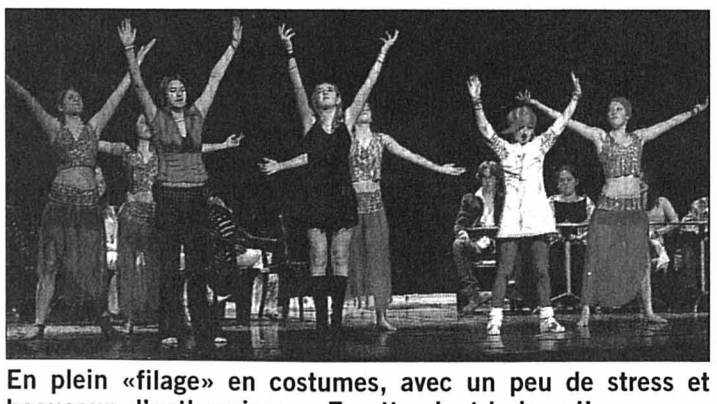
En plein «filage» en costumes, avec un peu de stress et beaucoup d'enthousiasme. En attendant le jour J!

L'initiative était partie, rappelons-le, de Denis Jubin, le prochain directeur de l'école secondaire. Il s'agissait d'être le plus crédible possible: Jacint Margarit et Luigi Auteri ont même regardé certains épisodes de la Star Ac' dans ce but!

Aujourd'hui, les répétitions s'accélèrent, en vue du 21 mai prochain. /CLD

«Popacstar», par les ACO Spectacle, samedi 21 mai à 20h au Casino. Réservations au tél. 032 933 89 11

AVIS URGENT

Demain Mardi
Foire du Locle
132-165432

avis divers

FORNACHON

Appareils ménagers - Service après-vente

LAVE-LINGE

SIEMENS

- 5 kg
- 1200 tours
- Prix cat. ~~Fr. 1990.–~~

NOTRE PRIX Fr. 1290.–

Egalement en colonne
Lavage + séchage
Prix cat.: Fr. 3780.–

RABAIS –35%

NOTRE PRIX: Fr. 2450.–

Livraison et service après-vente par nos soins

J'y gagne... alors j'y vais!

LA CHAUX-DE-FONDS Marché 4 Tél. 032 968 40 33
BEVAIX Tél. 032 846 18 77

A louer
Chapeau-Rablé 52
à La Chaux-de-Fonds

▶ **2½ pièces**

- Cuisine aménagée
- Balcon + dépendances
- Ascenseur
- Transports publics à proximité

▶ **Libre dès le 01.07.05 ou à convenir**

Liste des appartements vacants à disposition
Pour plus d'informations: www.geco.ch

Groupe GECO SA MEMBRE UNPI
40, av. Léopold Robert - 2300 La Chaux-de-Fonds ▶ 032 911 15 15

132-166394

A louer
Rue du Marché 2
à La Chaux-de-Fonds

▶ **Appartement de 3 pièces**

- Cuisine agencée
- Ascenseur
- Parking collectif à proximité
- Proche des centres commerciaux

▶ **Libre dès le 01.07.05 ou à convenir**

Liste des appartements vacants à disposition
Pour plus d'informations: www.geco.ch

Groupe GECO SA MEMBRE UNPI
40, av. Léopold Robert - 2300 La Chaux-de-Fonds ▶ 032 911 15 15

132-166401

Le Crédit privé, pour une plus grande marge de manœuvre. Simple, rapide et discret. Nous vous conseillons volontiers. Téléphone: 0800 800 100 (gratuit, 24h sur 24) ou conclusion directe à l'adresse **www.credit-suisse.com/credit-prive**

Pour un crédit de CHF 10 000.– et un taux d'intérêt annuel effectif compris entre 9,9% et 12,5%, les coûts totaux pour 12 mois se situent entre CHF 520.40 et CHF 652.40. Au sens de la loi: l'octroi d'un crédit est interdit s'il occasionne un surendettement.

144-150472

L'Impartial

Délais pour la remise des annonces

Pentecôte 2005

Editions du:		Délais:	
Samedi	14 mai	Jeudi	12 mai à 12 h 00
Lundi	**16 mai**	**Pas d'édition**	
Mardi	17 mai	Jeudi	12 mai à 12 h 00
Mercredi	18 mai	Vendredi	13 mai à 12 h 00

La veille de parution, les avis de naissances, les mortuaires et les tardifs sont à communiquer jusqu'à 21 heures à la rédaction, par **téléphone au 032 723 53 00**, par **fax au 032 723 53 09** ou par **e-mail** à l'adresse: **redaction@limpartial.ch**

Les ordres qui parviendraient après ces délais seront exécutés sans autre avis à la prochaine date de parution. Nous remercions notre clientèle de sa compréhension.

PUBLICITAS
La Chaux-de-Fonds
Rue Neuve 14 – Case postale 2054
Tél. 032 910 20 50 – Téléfax 032 910 20 59

132-165993

---

immobilier à louer

GB A louer
À LA CHAUX-DE-FONDS

studio

Au Sud-Est de la ville, composé de:
cuisine – salle de bains/WC – **balcon** – dépendance – jardin commun – chauffage central.

Libre tout de suite.

Bellevue 22.

MEMBRE UNPI
Gérancia & Bolliger SA
Av. L.-Robert 12 - 2300 La Chaux-de-Fonds
info@gerancia-bolliger.ch
Tél. 032 911 90 90 www.gerancia-bolliger.ch

132-166293

À LOUER
La Chaux-de-Fonds
4½ pièces
dès le 01.07.05
Loyer Fr. 1095.–
charges comprises
026 470 42 30

017-741322

Répondez s.v.p. aux offres sous chiffres...

Nous prions les personnes et les entreprises qui publient des annonces sous chiffres de répondre promptement aux auteurs des offres qu'elles reçoivent. C'est un devoir de courtoisie et c'est l'intérêt de chacun que ce service fonctionne normalement.
On répondra donc même si l'offre ne peut être prise en considération et on retournera le plus tôt possible les copies de certificats, photographies et autres documents joints à ces offres. Les intéressés leur en seront reconnaissants, car ces pièces leur seront absolument nécessaires pour répondre à d'autres demandes.

---

immobilier à vendre

Régie **Pierre Berset s.a.**
Vivre l'immobilier

LA CHAUX-DE-FONDS
Rue Numa-Droz
4½ pièces en duplex
pignon, mansardé et boisé
poêle suédois, cuisine agencée
ascenseur - dépendance.
Fr. 340'000.– à discuter

UNPI
Renseignement au: 032 925 70 60 ou en écrivant à:
Régie Pierre Berset
rue du Commerce 89
2300 La Chaux-de-Fonds

132-166323

---

avis divers

centre orthopédique neuchâtel

atelier orthopédique – espace de réhabilitation
Magasin de chaussures spéciales et de confort

11 Fbg du Lac, Neuchâtel
Tél. 032/725 00 88 Fax 032/725 00 58
orthoneuch@bluewin.ch

organise

POUR LA SANTE DE VOS JAMBES
PREVENTION EFFICACE DES PROBLEMES VEINEUX

JOURNEE D'INFORMATION
VENDREDI 13 MAI 2005
DE 9H A 17H

avec une spécialiste en bas et collants de compression médicaux et de soutien.

(prise de rendez-vous conseillée)

GANZONI
improving quality of life
SIGVARIS

---

enseignement et formation

haute école arc
neuchâtel berne jura

SEANCE D'INFORMATION

ETUDES POSTGRADE EN GESTION DE PROJETS INTERNATIONAUX

Mercredi 11 mai 2005 à 17h00
à la Haute école de Santé Arc
Rue de la Jeunesse 1, 2800 Delémont

Projet unique en Suisse Romande, les études postgrades en gestion de projets internationaux – conduites conjointement par les domaines santé, économie et ingénierie de la Haute Ecole Arc en collaboration avec le service de la coopération de la République et Canton du Jura – visent à développer des compétences dans la gestion de projets ayant trait à la multidisciplinarité et à l'interculturel. Elles concernent aussi bien les acteurs du développement d'entreprises, des ONG et de la coopération internationale. La prochaine session se déroulera d'octobre 2005 à mars 2007.

Cette séance d'information permettra à toute personne intéressée d'en connaître le contenu, les conditions d'admissions et les perspectives.

Hes·so
Haute Ecole Spécialisée de Suisse occidentale

132-166404

GRENACHER SA
Mazout - Station-essence- Pneus

PNEUS LAURENT:
3 PNEUS ACHETÉS LE 4 ÈME GRATUIT

165/70TR14	CHF	80.-	/Pce
195/65HR15	CHF	115.-	/Pce
205/55VR16	CHF	150.-	/Pce

Autres tailles nous consulter
Jusqu'à épuisement du stock
032 968 94 00

www.grenachersa.ch
Rue du Collège 68 • 2300 la Chaux-de-Fonds

028-482744

Saint algue printemps/été 2005

Collection

Métropole Centre - La Chaux-de-Fonds
032 914 10 02

017-741567

---

enseignement et formation

Rue Hans-Fries 4 • 1700 Fribourg
Certifiée EDUQUA depuis 2001

école-club migros

Conduite efficace d'un groupe, basée sur l'individu...

- Comment conduire un groupe ?
- Comment comuniquer et transmettre les informations efficacemment ?
- Quelle est sa propre conception, son propre comportement en tant que personne conduisant un groupe ?
- Comment gérer les conflits au sein d'un groupe ?

Autant de questions qui seront traitées par la formation professionnelle proposée par l'Ecole-club de Fribourg :

Leadership

Formation reconnue par l'ASFC (Association suisse pour la formation des cadres) menant au **brevet fédéral de Spécialiste dans la conduite d'un groupe**.

Tous les lundis soirs, dès septembre 2005.

Pour tout renseignement et pour obtenir la brochure spécialisée, notre secrétariat se tient à votre entière disposition.

Autres offres sur **www.ecole-club.ch**
Renseignements et inscriptions **026 347 40 60**

028-482292

Service d'Incendie et de Secours des Montagnes neuchâteloises

Depuis vendredi à 18h jusqu'à hier à la même heure, l'équipe de piquet au poste permanent du SIS est intervenue à 15 reprises.

Interventions ambulance. A La Chaux-de-Fonds (LCF), vendredi, à 21h45, pour un malaise; samedi, à 2h19, pour un malaise, avec le Smur et transport à l'hôpital; à 5h37 et 8h26, pour deux malaises, avec transport à l'hôpital; à 14h59 et 15h50, pour deux malaises, avec le Smur et transport à l'hôpital; à 16h52, pour une chute et transport à l'hôpital; à 18h51, pour un malaise, avec transport à l'hôpital; aux Ponts-de-Martel, à 23h22, pour un malaise, avec transport à l'hôpital de LCF; à LCF, hier, à 0h02, pour un malaise avec transport à l'hôpital; à 4h29, pour un accident de la circulation rue du Collège, avec le Smur et transport à l'hôpital; à 14h11, aux Brenets, pour un malaise, avec le Smur.

Autres interventions. Samedi, à 21h27, Billodes 55, au Locle, pour une inondation (écoulement technique); idem, hier à 21h13, Technicum 1, au Locle; hier, à LCF, avec le véhicule de secours routiers pour un accident, rue du Collège. /comm-réd

PRATIQUE

URGENCES

- **Police:** 117.
- **Feu:** 118.
- **Urgence-santé et ambulance:** 144.

LA CHAUX-DE-FONDS

- **Pharmacie d'office:** des Forges, Charles-Naine 2a, jusqu'à 19h30, ensuite Police locale, tél. 032 913 10 17.
- **Bibliothèque de la ville:** lu 14h-20h, ma-je 10h-20h, ve 10h-19h, sa 10h-16h. **Bibliothèque des jeunes I (Ronde 9):** lu-ve 13h45-18h, sa 10h-12h. **Bibliothèque des jeunes II (Président Wilson):** lu-ve 13h45-18h, sa 10h-12h. **Ludothèque:** lu/je 15h30-18h; ma 15h30-19h.

AUJOURD'HUI

- **Conservatoire** Salle Faller, audition de percussion, classe de Lucas Gonseth, 19h.
- **Conservatoire** Locaux Gare CFF, audition de flûte traversière, classe de Mathieu Schneider, 19h.

DEMAIN

- **Hôtel de ville** Séance du Parlement des jeunes, 19h.
- **Conservatoire** Salle Faller, audition collective des classes non-professionnelles, 19h30.
- **Ecole des parents** Aula du collège de l'Ouest, soirée information, «Passage de l'école enfantine à l'école primaire», 20h.
- **L'heure bleue Théâtre** «Britannis», par l'Ensemble Leporello de Bruxelles, 20h30.

LE LOCLE

- **Pharmacie d'office:** Casino, Daniel-JeanRichard 39, jusqu'à 19h30, en dehors de ces heures, police locale, 032 931 10 17.
- **Permanence médico-chirurgicale (hôpital):** Lu-ve de 8h à 18h, 032 933 61 11.
- **Bibliothèque de la ville:** lu-ma-me-ve 14h30-18h30, je 14h30-20h, sa 10-12h. **Bibliothèque des jeunes:** lu-ve 13h30-18h, sa 10-12h. **Ludothèque:** lu/ma/je/ve 15h30-17h30, sa 9h-11h.

AUJOURD'HUI

- **Conservatoire** Collège de Beau-Site, audition de piano, classe de Cédric Stauffer, 19h30.

Vif débat sur l'asile

LA CHAUX-DE-FONDS Un film et un débat sur les requérants frappés de non-entrée en matière (NEM) a attiré la grande foule au cinéma ABC

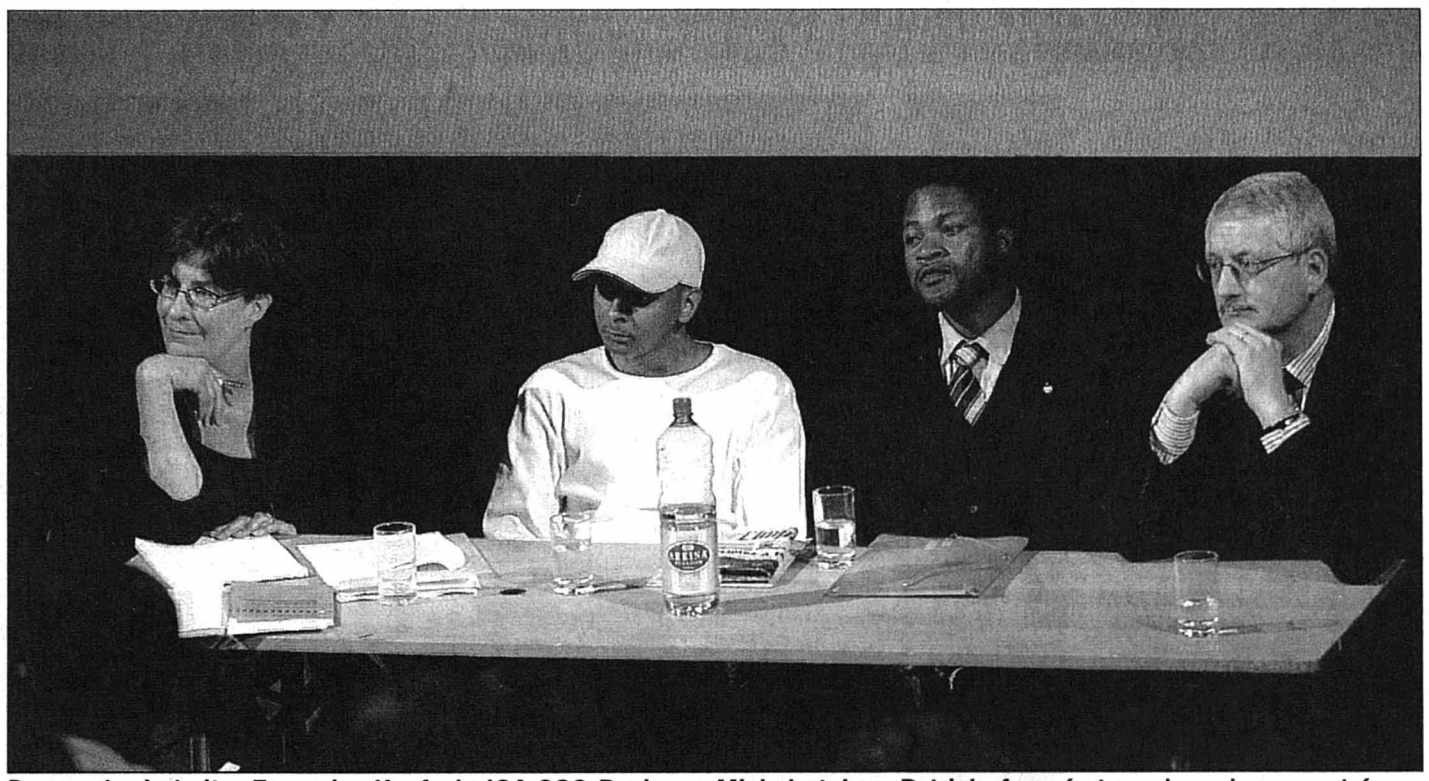

De gauche à droite: Françoise Kopf, de IGA-SOS Racisme, Michel et Jean-Patrick, frappés tous deux de non-entrée en matière d'asile, et Dominique Boillat, porte-parole de l'Office fédéral des migrations. PHOTO GALLEY

Par
Léo Bysaeth

«*Ce n'est pas l'office qui est méchant, il faut arrêter, une fois. On ne peut pas porter tout le poids de la faute!*»

Porte-parole de l'Office fédéral des migrations (ODM), Dominique Boillat a fait front, samedi soir au cinéma ABC, à La Chaux-de-Fonds.

Le film «NEM-NEE», consacré à la vie des requérants d'asiles frappés de non-entrée en matière (NEM) dans le canton de Soleure, a alimenté un vif débat. La projection était une première suisse.

Convié par le fonds d'animation et de solidarité de l'Association neuchâteloise des journalistes, le porte-parole de l'ODM s'est exprimé devant une salle archicomble. Un public largement acquis à une vision humanitaire de l'asile, conforté dans ses convictions par les témoignages dramatiques dont ce documentaire se fait l'écho. On y voyait des personnes à la dérive, chassées des rares endroits où elles peuvent trouver un abri pour la nuit, vivant dans la forêt, témoignant de leur condition à la limite de la survie.

Le porte-parole de l'ODM a avoué que ces images l'avaient touché. Mais, sans en défendre toutes les orientations, il a souligné que le peuple suisse avait soutenu toutes les révisions successives de la loi sur l'asile, devenue de plus en plus restrictive. Une conséquence de la *«volonté politique de diminuer l'attractivité de la Suisse»*.

Représentant IGA-SOS Racisme, Françoise Kopf a exprimé sa *«colère, comme citoyenne et comme scientifique»* face à une situation qu'elle juge intolérable. *«Il y a des choses incroyables, des gens malades, en danger de mort!»* Et de citer l'histoire d'un NEM, victime d'une fracture ouverte et laissé sans soin durant des jours. Pour elle, *«les autorités fédérales portent une très lourde responsabilité»* dans cette situation.

Logique contre logique

«L'ODM applique la loi qu'on lui donne, sa mission n'est pas de réfléchir», a argumenté Dominique Boillat.

Au contraire, a rétorqué Françoise Kopf, *«votre office réfléchit, mais cette cogitation est malade»*. Elle a comparé la réflexion juridique qui préside selon elle à la stratégie d'exclusion à l'œuvre dans la politique d'asile à celle prévalant dans les années 1930 en Allemagne: *«On a tout d'abord ôté légalement leur nationalité aux juifs pour les gazer ensuite tout aussi légalement»*. Or, s'est-elle alarmée, certains de ces textes présentent une logique similaire avec ceux, contemporains, concoctés par des penseurs de l'asile helvétiques. *«Il suffit de remplacer «juif» par «requérant»*.

«Je ne me reconnais pas dans cette caricature», s'est indigné Dominique Boillat.

Dignité humaine niée

Un participant a estimé que la présence, côte à côte, de personnes en séjour illégal et d'un représentant de la Berne fédérale, était *«une belle preuve de démocratie. C'est la preuve qu'on n'en est pas encore à un point de non-retour»*. Mais, a-t-il ajouté, si le Conseil national devait confirmer la première mouture acceptée par les sénateurs, *«il faudra lancer le référendum»*, car avec la suppression de l'aide d'urgence, *«on nie la dignité humaine»*.

Une participante a fait remarquer qu'on ne pouvait pas reprocher aux requérants des pays du tiers monde de tenter de fuir persécutions ou conditions de vie misérables en demandant l'asile, puisque la voie de l'immigration économique leur est de toute façon fermée.

Pour Dominique Boillat, c'est justement l'une des clés du problème: le législateur a volontairement dressé une barrière infranchissable entre la loi sur l'asile et la loi sur les étrangers: qui est débouté d'une demande d'asile ne peut pas, ensuite, vouloir être traité comme un immigrant.

L'un des invités, un journaliste congolais sous le coup d'une décision de non-entrée en matière, a montré à la salle des documents prouvant selon lui ses efforts pour obtenir des papiers d'identité. Des démarches restées lettre morte depuis de longs mois. Comme beaucoup d'autres, il n'a pas eu le choix, quittant précipitamment son pays avec les papiers d'un autre. *«Si ce qu'il dit correspond à la vérité, il peut demander l'ouverture d'une nouvelle procédure»*, a affirmé le porte-parole. Car, a-t-il reconnu, *«je ne peux pas exclure une erreur»*. /LBY

Pour commander le DVD: iga-sosracisme@tiscalinet.ch; soutien: CCP 40-502750-6

TRIBUNAL DE POLICE

Monumental crêpage de chignons

Elle devait vraiment faire du bruit, cette bagarre qui se déroulait, de nuit, au fond d'une ruelle de Neuchâtel. En conclusion, Nadine* se retrouvait devant le Tribunal de police de La Chaux-de-Fonds, prévenue de lésions corporelles, voies de fait, violence ou menaces contre les fonctionnaires et ivresse publique!

Donc, cette nuit-là, deux agents de la police locale, en patrouille, entendent des cris. Ils s'approchent. *«Il y avait deux filles qui se poussaient. Afin que la situation ne s'envenime pas, nous sommes intervenus»*, expliquait l'un d'eux. *«Je me suis mis entre les deux. La fille qui était derrière moi, Nadine, m'a donné des coups. De quoi, je ne pouvais pas dire»*.

«Quand il y en a une derrière, une devant, on ne sait pas ce qui peut arriver»

Un agent de police

Et l'autre fille, Thérèse*, *«en a profité pour me donner des coups de poing, des coups de coude et des coups de tête. J'ai pris la décision de la mettre au sol bien que ce soit une dame»*. En plus, il se retrouve avec des lunettes cassées, *«sans compter les insultes et les menaces»*. La présidente, Claire-Lise Mayor Aubert, insistait: les agents avaient-ils vraiment eu peur? Car Nadine était toute jeune et plutôt frêle. *«Quand il y en a une derrière, une devant, on ne sait pas ce qui peut arriver»*, confirmait l'agent. Oui, lui et son collègue étaient bien alarmés, *«elles étaient hystériques et sous l'effet de l'alcool. Ça se voyait, ça se sentait aussi»*. Nadine affirmait: *«Je ne suis pas une personne agressive»* mais voulait bien admettre avoir dit des gros mots.

Citée comme témoin, Thérèse détaillait: *«On avait beaucoup bu. Il y a eu de petites tensions, c'est parti de là. On ne s'est pas tapées, on s'est bousculées. Mais c'est nos cris, plus forts que tout, qui ont interpellé les gens»*. Elle se souvenait vaguement de la police: *«Ils nous sont tombés à quatre dessus. Ce que j'ai fait, moi? J'ai crié, c'est tout!»* Qu'elle ait insulté les agents, elle ne s'en souvenait pas du tout, *«il fallait vraiment que je sois dans un état second»*.

Autre affaire: une nuit, Nadine se trouvait cette fois dans un établissement public de La Chaux-de-Fonds. Elle expliquait que Edith* *«m'a foutu une baffe, alors je lui ai tiré les cheveux, c'est tout! Mais ce n'est pas moi qui l'ai agressée. J'allais la défendre»*. Edith s'était mise à enguirlander un client qui lui devait de l'argent, Nadine lui conseille de laisser tomber, Edith la gifle en la priant de se mêler de ses affaires...

Dans ce ce cas-là, la présidente a exempté Nadine de toute peine. Pour l'autre bagarre en revanche, elle a retenu toutes les préventions et a condamné Nadine à dix jours d'emprisonnement (la moitié de la peine requise) avec sursis pendant deux ans, et à payer 500 fr. de frais. /cld

***Prénoms fictifs**

Jeunes en plénum

LA CHAUX-DE-FONDS Plénum pour le Parlement des jeunes

L'expression est à la mode. Après le «Habemus tunnel» de Moritz Leuenberger, voici le «Habmus plenum» du Parlement des jeunes de La Chaux-de-Fonds. Celui-ci tiendra, sous la présidence de Lucas Baumberger, sa séance demain dans la salle du Conseil général à l'Hôtel de ville. Outre un compte-rendu de l'assemblée des délégués des Parlements de jeunes suisses, un gros projet occupera les participants. En effet, cette année, l'institution fête ses cinq ans d'existence. Quelque chose *«de plutôt festif avec une partie officielle et musicale»* devrait être mis sur pied. Par ailleurs, un grapheur viendra évoquer son projet devant l'assemblée, laquelle décidera si elle le soutient. Quant à Camille Vernet et Damien Modolo, ils feront part de l'expérience qu'ils ont connue en construisant, puis en démolissant, le désormais fameux mur d'Espacité.

En conclusion, Florence Zollinger sera présente pour parler de Procap, l'associationd des handicapés qui fête cette année ses 75 ans d'existence. /dad

Séance du Parlement des jeunes, Hôtel de ville, 1er étage, demain à 19 heures

Cycliste en herbe en ville

LA CHAUX-DE-FONDS Appel à la prudence pour les automobilistes

Le mois de mai correspond à La Chaux-de-Fonds aux examens pour les jeunes cyclistes. Ils seront près de 500 à s'élancer sur les artères de la ville, sous la houlette de la police locale et du responsable de l'éducation routière, le sergent Blaise Matthey. Tous les élèves de 6e année sont concernés. Dès demain et jusqu'au jeudi 19 mai, les automobilistes devront faire preuve d'une attention redoublée. Des enfants en casque et dossard orange seront à vélo sur la route de 8h à 11h30 et de 14h à 15h20 environ. Ils emprunteront l'itinéraire suivant: patinoire, rue de la Reuse, boulevard de la Liberté, Grand Pont, avenue Léopold-Robert direction Le Locle, rue Maire-Sandoz puis rue de la Serre jusqu'à la rue de la Fusion, avenue Léopold- Robert artère nord pour le Grand Pont, rue des Crêtets jusqu'au chemin de Fantaisie, qui conduit à la rue des Gentianes, boulevard de la Liberté, rue des Mélèzes et retour à la patinoire. /dad

Les jeunes cyclistes recevront une instruction en situation réelle. PHOTO ARCH-GALLEY

Un étonnant combattant

CORTAILLOD Deux cents spécimens provenant de Thaïlande, des Etats-Unis, d'Allemagne, de France et de Suisse ont participé, samedi, au concours international de beauté de Betta splendens. Un poisson plutôt agressif

Par
Christiane Meroni

Des couleurs à damner un poisson-saint mais un véritable caractère de cochon! Les deux cents spécimens de Betta splendens, qui ont participé samedi au concours international de beauté qui s'est tenu à Cortaillod, méritaient par ailleurs tous de remporter la palme.

Originaire d'Asie du Sud, ce petit poisson d'eau douce tropical, connu généralement sous le nom de combattant du Siam, est aussi territorial qu'agressif. *«Les Asiatiques l'ont sélectionné il y a 600 ans. Il faut tout de même savoir qu'à l'instar du coq, le Betta splendens est toujours capable de combattre jusqu'à ce que mort s'ensuive»*, explique Claire Pavia, présidente du club du Betta splendens de Suisse. *«Il a fallu plusieurs centaines d'années d'élevage sélectif pour développer chez ce poisson des nageoires hypertrophiées et des couleurs aussi variées que celles qui habillent nos bettas d'aujourd'hui!»*

Samedi, une chose est certaine, aucun Betta splendens ne concourrait pour autre chose que sa beauté. Car si l'ancêtre des bettas existe toujours dans les rizières, les mares boueuses et les petits cours d'eau calmes de Thaïlande, du Cambodge et du Vietnam, ses couleurs sont nettement plus ternes et ses nageoires plus courtes.

«Grâce à un élevage sélectif, on peut obtenir presque toutes les couleurs»
Claire Pavia

Si l'on en croit leurs propriétaires, le Betta splendens est passionnant pour plusieurs raisons. *«Sa reproduction est particulière. Le mâle, et c'est là que c'est fantastique, construit un nid de bulles qu'il souffle avec sa bouche. Puis,* poursuit Claire Pavia, *il attire ensuite la femelle sous le nid où le couple effectue une parade amoureuse avant de s'enlacer pour frayer!»* Le Betta splendens possède une très grande variabilité génétique qui fait que, grâce à un élevage bien conduit, l'on peut obtenir presque toutes les couleurs de l'arc-en-ciel! /CHM

Le concours de samedi était ouvert à tous les propriétaires de Betta splendens (ici un mâle). Ces derniers devaient néanmoins s'engager à ne présenter que des poissons qu'ils avaient eux-mêmes élevés. *PHOTOS LEUENBERGER*

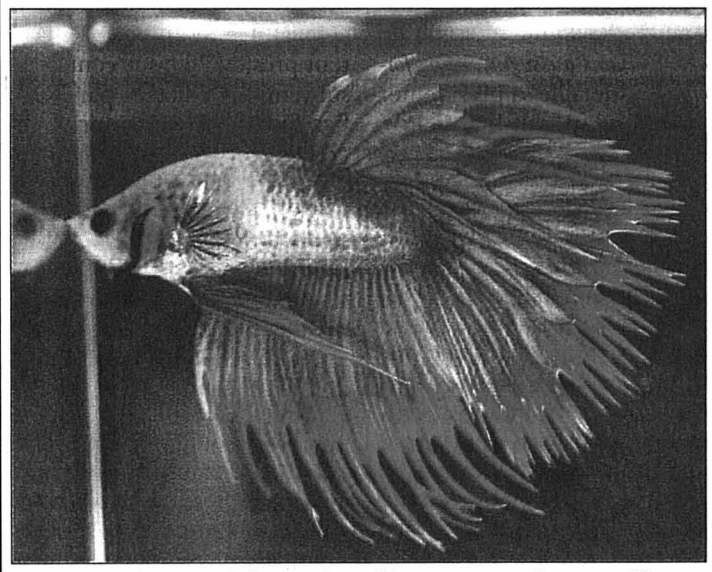

Un magnifique spécimen de mâle aux nageoires papillon.

Des critères bien précis

Les concours de beauté, ou plutôt de conformité au standard du Betta splendens existent aux Etats-Unis depuis les années soixante.

Samedi, à Cortaillod, Peter Goettner, juge diplômé venu tout exprès des Etats-Unis, et Claire Pavia, présidente du club suisse des Betta splendens et apprentie juge International Betta Congress (IBC chapter), ont jaugé plus de deux cents Betta splendens selon les critères précis du standard. Les principaux aspects d'appréciation portent sur l'attitude du poisson, la forme de son corps et de ses nageoires, la pureté de ses couleurs ou la précision de son motif.

«Nous avons jugé les trois premiers de chaque catégorie soit, la forme du poisson, sa couleur et la forme de ses nageoires. La plupart des poissons étant superbes, il nous a fallu plus de cinq heures pour réussir à rendre, en toute impartialité, notre jugement. Le score entre les trois premiers de chaque catégorie est d'ailleurs très serré. Nous avons également sélectionné la plus belle femelle et le meilleur professionnel. Ce qui revient à dire que nous distribuerons, en tout, cinq grands prix», commentent Peter Goettner et Claire Pavia.

«Outre le fait que les mâles sont en principe plus colorés et que leurs nageoires sont plus longues, les critères de beauté du Betta splendens ne divergent guère de celles, par exemple, du chien, explique la présidente du club suisse des Betta splendens. *Chacun a son petit caractère. Bien qu'il s'agisse ici d'un concours de beauté, il ne faut malgré tout pas oublier que le Betta splendens est, à la base, un poisson combattant susceptible d'attaquer son ou sa conjointe. Nous ne pouvons d'ailleurs jamais en mettre deux par aquarium car ils se déclareraient aussitôt la guerre!»* /chm

Rubrique Neuchâtel-Littoral
Alexandre Bardet
Christiane Meroni
Jean-Michel Pauchard
Brigitte Rebetez
Santi Terol
Florence Veya
Tél. 032 723 53 01
Fax 032 723 53 09
e-mail: neuchatel@lexpress.ch

PUBLICITÉ

conférence publique

Monsieur le conseiller fédéral Hans-Rudolf Merz

donnera une conférence publique sur le thème:

«Accords de Schengen/Dublin: une chance pour la Suisse»

Lundi 9 mai 2005, 20h00
Hôtel Beau-Rivage
1, Esplanade du Mont-Blanc, Neuchâtel

Entrée libre

Contact: Chambre neuchâteloise de commerce et d'industrie, S. Gutmann

Quand le brun a un blanc

NEUCHÂTEL La Ville a fait changer toutes ses bennes à verre. Erreur pittoresque de couleur, sur l'une d'elle placée aux Portes-Rouges

Si tout le verre était vert, ce serait peut-être plus simple... Une erreur de couleur s'est produite sur l'une des bennes de récupération de la Ville de Neuchâtel. Sur ce conteneur, qui se trouvait la semaine dernière aux... Portes-Rouges, l'un des orifices est entouré de blanc mais il y est écrit «brun». Et inversement sur celui d'à-côté.

Une démarche «à la fois économique et écologique»
Jacques Giuntoli, chef de la voirie

Cette cocasserie, que nous a signalée un lecteur, n'avait pas été démasquée par la voirie, explique son chef Jacques Giuntoli. Il va vérifier que cette erreur ne s'est pas produite sur d'autres bennes et demander au fournisseur de changer rapidement ces autocollants erronés. Car, si le verre est mal trié, la Ville risque de se faire taper sur les doigts par la Saiod, à Colombier.

Bennes insonorisées

Selon Jacques Giuntoli, cette faute a probablement été commise par le fournisseur lors du récent remplacement des 37 conteneurs à verre présents dans la commune. La Ville est passée de bennes de 10 à 12,5 m3, soit de 1,8 à 3,5 tonnes de verre. Cette augmentation du volume par benne permet de diminuer de 30% les transports. La démarche est donc *«à la fois économique et écologique»*, relève Jacques Giuntoli.

Suite à des plaintes de voisins concernant le bruit provoqué par le dépôt de verres, la voirie a profité de ces changements pour faire insonoriser les bennes. Une matière amortissante a été placée à l'intérieur. /AXB

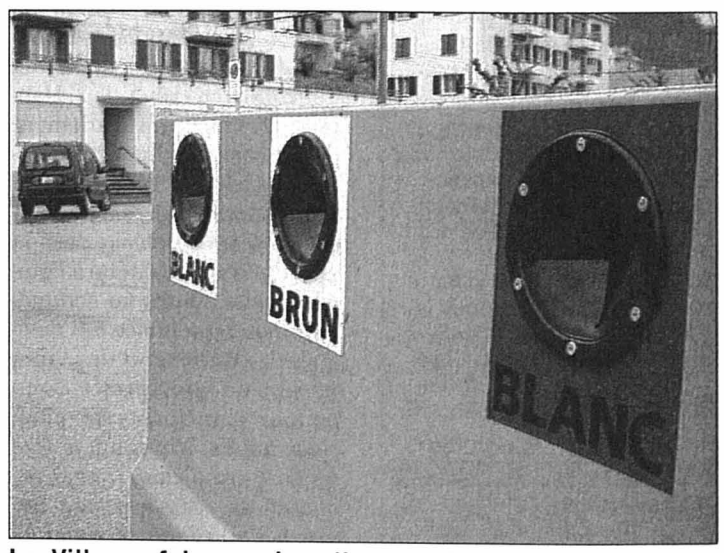

La Ville va faire corriger l'erreur de couleur découverte sur cette benne dressée aux Portes-Rouges. *PHOTO BARDET*

L'autonomie à tout âge

SAINT-IMIER Toujours plus sollicité, le service d'aide et de soins à domicile du Vallon a ouvert pour la première fois ses portes au public samedi. Une journée d'envergure nationale réussie qui a vu la visite de près de 150 personnes

Par
Miguel-A. Garcia

Installé depuis octobre 2004 dans ses locaux imériens, le Service d'aide et de soins à domicile du vallon de Saint-Imier (Sasdoval) a reçu samedi la visite d'environ 150 personnes. Pour la directrice, Nathalie Brunner, c'est une grande satisfaction: *«Certains clients sont venus nous rencontrer et ont vu comment fonctionnait notre infrastructure. Etonnamment, ce ne sont pas forcément les plus mobiles ou les plus jeunes qui ont fait le déplacement»*, a-t-elle souligné.

Plus connue sous le nom de Spitex, l'abréviation alémanique, l'Association suisse des services d'aide et de soins à domicile (Asad) chapeaute l'association du canton de Berne. L'Asad bernoise a convié les différentes organisations affiliées à mettre sur pied, pour la troisième fois dans le canton, une journée portes ouvertes.

Et les jeunes...

Dès 9h et jusqu'à 14h, les visites ont occupé un personnel disponible. Le récent établissement, à la rue des Jonchères à Saint-Imier, a connu un pic de fréquentation aux environs de 11h, l'instant d'un copieux apéritif. L'instant, surtout, où Jean Rudolf, artiste peintre de Corgémont, a remis à l'institution l'une de ses créations. *«J'ai représenté les infirmières en anges»*, a-t-il expliqué au public, visiblement charmé par l'œuvre et la comparaison.

La présidente du Sasdoval – dont le comité comprend neuf membres – Annelise Vaucher, a souligné le rôle grandissant de l'institution de droit public. *«C'est un constat, la population est vieillissante et souhaite en majorité rester autant que possible à domicile»*, a-t-elle affirmé. *«L'aide à l'autonomie»* est le leitmotiv du Sasdoval. Des propos appuyés par la directrice. Elle chiffre la clientèle à 790 personnes cette année, mais *«le nombre peut varier entre 750 et 850 par année»*, contre 535 en 2003. Le Sasdoval intervient de La Ferrière à Sonceboz, soit un bassin de population estimé à 14.000 personnes.

Ses objectifs sont *«de permettre une plus grande autonomie dans un cadre privé et assumé par une équipe professionnelle»*, souligne Annelise Vaucher

Nathalie Brunner ajoute que *«l'image de l'aide à domicile a changé. Nous prodiguons des soins, mais également de l'aide ménagère»*. Des tâches *«qui ne concernent pas uniquement les personnes du 3e ou 4e âge»*, souligne la présidente. *La gériatrie,* prolonge-t-elle, *prend une place importante, mais les soins à domicile peuvent servir à d'autres personnes en difficulté.»*

Les infirmières du Sasdoval ont pris la tension et le poids des visiteurs intéressés. Ici, Germain Schultess bénéficie des conseils avisés de l'infirmière Catherine Schaer-Ben Mahmoud. *PHOTO GARCIA*

Avenir stabilisé

A titre d'exemple, le Sasdoval peut venir en aide à une femme seule sortant de la maternité. Certaines tâches ménagères peuvent aussi être prises en charge. Il en va de même pour ce qui est du traitement des tâches administratives ou ménagères d'une jeune personne en convalescence. La clientèle est donc fidèle ou ponctuelle, mais *«toutes les couches sont concernées»*, précisent nos deux interlocutrices.

Autrefois, le Sasdoval possédait des locaux à Saint-Imier et à Cortébert. *«Pour répondre à un projet de régionalisation mandaté par l'Asad»*, rappelle Annelise Vaucher. Qui reconnaît que l'aspect économique n'est pas étranger à la restructuration récente du Sasdoval, tout comme il est un facteur de poids dans le choix d'une personne de rester à son domicile le plus longtemps possible. Les coûts d'une permanence en home sont plus élevés. Nos deux interlocutrices n'affichent nullement un esprit compétitif. La population vieillit, le raisonnement est plutôt celui de la complémentarité. Nathalie Brunner précise *«qu'il y a des différences au niveau même de la mission»*.

Le Sasdoval fonctionne avec 22,5 postes à 100%, mais le personnel, exclusivement féminin pour l'instant, est formé de 31 personnes. A celles-ci s'ajoutent les stagiaires. *«Nous avons aussi un rôle de formation»*, détaille sa présidente.

Au niveau du budget de fonctionnement, la discrétion domine avant l'assemblée générale qui se tiendra le 16 mai. Les patients sous ordonnance médicale sont remboursés par les caisses-maladies selon la Lamal, en vertu de l'ordonnance sur les prestations dans l'assurance obligatoire des soins en cas de maladie (Opas). Ces entrées représentent près de 70 pour cent. Les subventions édictées par l'Office fédéral des assurances sociales (Ofas) se montent à 25 pour cent. Le reste, et en cas de déficit, les communes desservies complètent le financement du Sasdoval, auquel s'ajoutent enfin de généreux donateurs. /MAG

En mémoire de Gérard

RECONVILIER Touchés par le décès d'un copain de classe atteint du cancer, une équipe s'est mobilisée. Pour adoucir la douleur d'enfants francophones hospitalisés en Suisse alémanique

On le savait gravement malade, mais à l'annonce du décès de Gérard Béguelin, la population de Reconvilier fut bouleversée. C'était en 2001, ses petits camarades de classe d'alors, aujourd'hui en 8e année, ne l'oublieront jamais.

Pour permettre à d'autres enfants, d'autres parents, d'atténuer quelque peu les souffrances morales auxquelles, face à ce mal sournois qu'est le cancer, ils sont en permanence confrontés, une équipe s'est mobilisée. En collaboration avec l'Association jurassienne d'aide aux familles d'enfants atteints du cancer (Ajafec), les camarades de Gérard tinrent un banc de pâtisseries. On était en 2003, le succès fut total. Forts de cette première victoire, ils sont repartis de plus belle l'automne dernier.

Anne-Dominique Grosvernier, Anne Béguelin, Sabine Rérat et Didier Béguelin (au second plan, de gauche à droite) ont salué la belle initiative du quatuor de cœur composé de Maxime Ochsenbein, Aline Hofer (derrière), Valérie Erard et Laure Hirschi. *PHOTO VOIBLET*

Trop loin des centres

Par le biais des parents de Gérard, Anne et Didier Béguelin, vice-président actuel de l'association, les élèves ont constaté qu'un manque de distractions en français (lecture, jeux, films) faisait défaut dans les centres hospitaliers alémaniques où séjournent les enfants malades du canton du Jura et du Jura bernois. Trop loin des centres romands, Genève, Vaud ou Valais, ces derniers sont soignés soit à Berne, soit à Bâle.

Maxime Ochsenbein, Laure Hirschi, Valérie Erard et Aline Hofer n'ont pas hésité. Ils choisirent cette fois la voix des ondes pour se faire entendre. Les quatre adolescents confièrent d'abord leur projet à Anne-Dominique Grosvernier, responsable du Coin bleu (service scolaire à l'écoute des élèves). Par la voix de Jean-Marc Richard, l'appel fut alors lancé à travers tout le pays.

Record d'appels battu

Dans l'émission de la RSR «Chacun pour tous», les annonces sont répétées quotidiennement durant la semaine. Celle-ci ne survivra que l'espace d'un lundi. Sitôt ouvert, le standard explosa. D'un commun accord, l'action fut stoppée le lendemain.

Pour les amis de Gérard, le succès est total, le pari gagné. En quelques heures, plus de 400 livres, autant de cassettes vidéo, plus de 50 jeux de société, consoles, jeux vidéo, et CD ont été promis.

Anne-Dominique Grosvernier, les promoteurs de l'action, parents et membres de l'association se mobilisent et partent sillonner la Suisse pour la récolte. Après un tri, par âge et thème, l'extraordinaire trésor sera distribué dans les hôpitaux de Bâle et de Berne.

Mardi dernier, Sabine Rérat, présidente de l'Ajafec, ainsi que les parents de Gérard prenaient possession de l'inestimable et volumineux cadeau. Fier et heureux, le jeune quatuor de cœur savourait sa deuxième victoire.

Créée en 1999, l'Ajafec compte une septantaine de membres du canton du Jura et du Jura bernois. Association privée et indépendante, formée de parents, d'amis d'enfants malades, ainsi que de professionnels, elle apporte soutien moral, parfois financier aux parents confrontés à la maladie et souvent dans la détresse. /RMV-*Journal du Jura*

Dons sur le CCP 25-11736-4, Banque Raiffeisen Haute-Ajoie Fahy; (compte 4993.53) avec la mention: Association jurassienne d'aide aux familles d'enfants atteints du cancer

EN BREF

CACEB ■ **Le oui du Conseil exécutif.** Le Conseil exécutif a approuvé les dispositions d'application de la nouvelle loi sur la Caisse d'assurance du corps enseignant bernois (Caceb). Le règlement de prévoyance et le règlement d'affiliation élaborés par la commission administrative de la Caceb concrétisent la nouvelle loi, les projets du Conseil exécutif en vue de l'assainissement de la Caceb, ainsi que la déclaration de planification adoptée par le parlement en décembre 2004. La hausse des cotisations des employés et de l'employeur entrera en vigueur le 1er juin. /comm-réd

TERRAINS INDUSTRIELS ■ **Succès dans la vente.** De 1998 à 2004, la Promotion économique du canton de Berne, agissant sur mandat du Conseil exécutif, a vendu quelque 215.000 mètres carrés de terrains industriels appartenant au canton. Ces ventes ont rapporté 33 millions de francs. Le mandat immobilier de la Promotion économique bernoise est reconduit. Un groupe de travail doté de nouvelles structures a été institué pour examiner systématiquement les possibilités d'exploitation économique des autres biens fonciers du canton. /comm-réd

Vivement la deuxième!

SAIGNELÉGIER La première Expo-vente organisée par le Syndicat chevalin FM n'a pas eu de chance avec la météo. Néanmoins, certains vendeurs ont fait des affaires: des chevaux sont partis aux environs des 8000 francs

Satanée météo. Cette crapule a failli gâcher la première Expo-vente organisée samedi, à Saignelégier, par le Syndicat chevalin des Franches-Montagnes (SFM). Si les éleveurs et les vendeurs étaient là – pas en nombre, mais ils étaient présents quand même! –, il ne manquait que la neige! C'est dire qu'entre le froid, la pluie glaciale et le vent, il y avait de quoi faire…

Il en faut heureusement plus pour décourager les stratèges du SFM, qui ont promis de remettre ça l'année prochaine. *«Parmi les chevaux, il y avait de tout. Des jeunes, des vieux. J'ai remarqué des acheteurs très intéressés. Dont ces six femmes zurichoises qui sont toutes reparties avec un cheval sous le bras…»*

Treize chevaux vendus

Sous le bras, Sarah Frésard ne croit pas si bien dire. *«Comme je suis éleveuse et organisatrice de la manifestation, je suis peut-être mal placée pour en parler. Mais bon…»* Trente-deux chevaux, pour la grande majorité des franches-montagnes, avaient été exposés. Treize ont été vendus sur-le-champ, après avoir été présentés à la main (photo Stegmuller), à l'attelage et/ou montés. Et, pour beaucoup d'entre eux, des *«contacts très sérieux»* ont été entrepris. *«Pour une première édition, le bilan est extrêmement satisfaisant»*, estime Sarah Frésard.

Qui n'en manque jamais une, à témoin cette savoureuse anecdote: *«Je sais de quoi je parle, puisqu'il s'agit d'un de mes chevaux. Au moment de le dételer, il a été effrayé par un parapluie. La bête a pris peur. Elle s'est engouffrée entre deux voitures correctement garées. Il y a eu des rayures aux carrosseries. Heureusement, ce ne sont que des dégâts matériels.»* Que les assurances des organisateurs se chargeront de couvrir.

«Le mauvais temps a certainement retenu du public, reprend Sarah Frésard. *Mais les véritables acheteurs étaient là.»* Le SFM a donc réussi son pari. Avis à la population: ses prochains concours sont agendés au mois d'août. /GST

Des tonneaux à la Gruère

On a frôlé le drame samedi après-midi, peu avant 15 heures. Trois jeunes gens de la région – deux des Bois, un du Noirmont – se rendaient à Tramelan lorsque leur véhicule a quitté la chaussée, peu après les Cerlatez, à la hauteur de l'étang de La Gruère. Vraisemblablement à la suite d'une vitesse inadaptée, le chauffeur n'a plus pu maîtriser son véhicule, lequel a «mordu» sur la chaussée de droite, avant d'effectuer plusieurs tonneaux. La voiture (photo Stegmüller) a terminé sa course sur le toit. Elle est hors d'usage.

Par miracle, aucun blessé n'est à déplorer. C'est la gendarmerie de Saignelégier qui s'est rendue sur place pour les constats d'usage. /GST

EN BREF

ARCOM ■ **C'est fini.** Arcom, le comptoir de Bassecourt, ne connaîtra pas une 21e édition en novembre 2005. Les organisateurs ont constaté un désintérêt de la plupart des commerçants, d'où ce renoncement. Une nouvelle formule est à l'étude. /réd

HAUT-PLATEAU ■ **Nouvelle équipe pastorale.** A partir du mois d'août, une nouvelle équipe pastorale va se mettre en place aux Franches-Montagnes. Pour animer les dix communautés paroissiales, l'abbé Jean-Pierre Babey (actuellement à Delémont) sera aux côtés de Jacques Horisberger, qui vient d'arriver sur la montagne pour remplacer Bernard Miserez. Ils seront secondés par les deux assistants pastoraux François Brahier et Philippe Charmillot et pourront compter sur les services de deux prêtres auxiliaires, Jean-Marie Berret et David Pauli. /mgo

PRATIQUE

URGENCES

■ **Ambulances de Saignelégier:** 144 ou 032 952 12 12.
■ **Médecins:** en cas d'absence du médecin habituel, téléphoner à l'hôpital Saint-Joseph à Saignelégier, 032 952 12 12.
■ **Pharmacies:** des Franches-Montagnes, Saignelégier, tél. 032 951 12 03; St.Hubert, Le Noirmont, tél. 032 953 12 01.
■ **Dépannages:** Centrale, 032 955 14 12.
■ **Taxis:** piquet de nuit 032 951 21 18.

BIBLIOTHÈQUE

■ **Le Noirmont:** lu 17-19h, ma 14-17h, ve 8h30-11h30.

PUBLICITÉ

BMW Premium Value. La BMW 116i est disponible pour Fr. 315.– par mois déjà.

Grâce à l'offre BMW Premium Value, il n'a jamais été aussi avantageux d'acheter une BMW 116i. Ce véhicule fougueux, maniable, agile et sportif sera le vôtre pour Fr. 315.– par mois déjà. Vous bénéficierez de ce taux de leasing exceptionnel en versant un premier acompte de 13% seulement du prix de vente de Fr. 31 500.– (85 kW/115 ch/1,6 l). Bien entendu, cette offre vaut également pour tous les équipements spéciaux. Vous trouverez d'autres informations au sujet de BMW Premium Value auprès de votre partenaire BMW.

Conditions de leasing: remise de 6% sur le prix de vente, bonus BMW Premium Value de Fr. 980.–, 15 000 km/an, durée 48 mois, taux d'intérêt effectif annuel 4,9%, 1er acompte de leasing Fr. 4095.–, coût total du leasing Fr. 19 215.–. Casco complète obligatoire non comprise. L'offre BMW Premium Value est valable jusqu'au 30 juin 2005. Prix TVA comprise. Sous réserve de modification des prix et des conditions de leasing. Une offre de BMW Leasing, un département de BMW (Suisse) SA, en collaboration avec l'organisation concessionnaires BMW. L'octroi du crédit est interdit s'il entraîne un surendettement du client. L'illustration présente des équipements spéciaux qui ne font pas partie de l'équipement de série de la BMW 116i. Prix net recommandé non obligatoire.

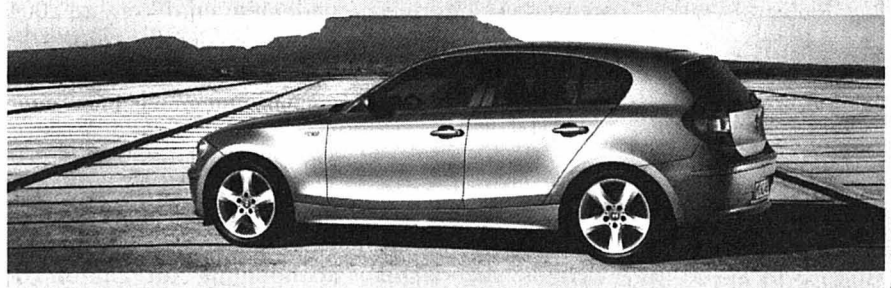

Autoprestige Boudry SA, Boudry
Route Cantonale, téléphone 032 843 03 30

Automobiles Transjurane SA, Courgenay
Rue Sédrac, téléphone 032 471 01 01

144-150847/ROC

TSR

7.00 Quel temps fait-il ?. **8.20** La Beauté du diable. **8.50** Top Model. **9.10** Matlock. L'idole. (2/2). **10.05** Matlock. L'accusée. (1/2). **10.50** EuroNews. **11.05** Les Feux de l'amour. **11.45** Telescoop. **11.55** 7 à la maison. Au secours! **12.45** Le 12:45. **13.15** Photos de famille. **14.10** Arabesque. Jeune cadre dynamite. - Bravo pour l'homicide. **15.45** Vis ma vie. **16.15** Ma famille d'abord. C'est du chinois! **16.40** Deuxième chance. Eli face à son avenir. **17.30** FBI, portés disparus. Kidnappée.

18.10 Le court du jour
Immobilier.

18.20 Top Model

18.50 Le 19:00 des régions

19.10 Télé la question !

19.30 Le 19:30

20.05 Classe éco
Invité: Blaise Goetschin, directeur de la Banque Cantonale de Genève. Au sommaire: «Tiercé: des chevaux en or». - «La soif de la vigne». - «La FNAC fait son inventaire».

TSR

6.45 Zavévu. **8.30** Quel temps fait-il ?. **9.00** EuroNews. **9.20** Svizra Rumantscha. **9.50** Racines. **10.10** Temps présent. **11.05** A.R.C. Appellation Romande Contrôlée. **11.30** Zavévu. **12.35** EuroNews. **13.00** Telescoop. **13.15** Le 12:45. **13.35** TSR Dialogue. **13.45** EuroNews. **13.55** Svizra Rumantscha. Cuntrasts. **14.20** Racines. Au rythme de Carol Rich.

14.40 Temps présent
Aux frontières de l'insécurité.

15.35 A.R.C. Appellation Romande Contrôlée

16.00 Zavévu

17.30 Garage

18.20 Les Anges du bonheur
Paternité et fraternité.

19.05 Babar

19.30 La Beauté du diable

20.00 Banco Jass

20.05 Paul et Virginie
C'est la limite.

TF1

6.45 TF1 info. **6.50** TF! jeunesse. **8.35** Téléshopping. **9.25** Julia Corsi, commissaire. Corsi contre Corsi. **10.20** Les Piégeurs. Murmures dans la nuit. **11.15** La Ferme Célébrités. **12.05** Attention à la marche !. Spéciale couples. **12.50** Julie cuisine.

13.00 Journal

13.55 Les Feux de l'amour
Phyllis est déboussolée par la demande en mariage de Jack et ne sait comment y réagir.

14.45 Le Poids du secret
Film TV. Drame. EU. 2000. Réalisation: Katt Shea. 1 h 35. Avec: Alison Lohman, Mare Winningham, Tim Matheson, Roxana Brusso.

16.20 New York police judiciaire
Meurtre au lycée.

17.15 Preuve à l'appui
L'effet Saturne.

18.10 7 à la maison
Coup de foudre.

19.00 La Ferme Célébrités

20.00 Journal

france 2

6.00 Les z'amours. **6.30** Télématin. **8.40** Des jours et des vies. **9.05** Amour, gloire et beauté. **9.30** C'est au programme. **10.50** Flash info. **11.00** Motus. **11.35** Les z'amours. **12.15** La cible.

13.00 Journal

13.55 Inspecteur Derrick
Responsabilité partagée.

14.50 Le Renard
Le grand-père d'Amérique.

15.55 Rex
Le parfum de la mort.

16.45 Des chiffres et des lettres

17.20 Tout vu, tout lu

18.00 Urgences
Balades de fin d'été.
Les soucis accablent le docteur Susan Lewis. Elle s'entend en effet très mal avec son nouveau chef, l'irascible Kerry Weaver.

18.50 On a tout essayé
Divertissement.

19.50 Une journée Dehouf

20.00 Journal

france 3

6.00 EuroNews. **7.00** France Truc. **8.55** C'est mieux ensemble. **9.20** Plus belle la vie. **9.50** Dallas. **10.40** Drôles de dames. **11.35** Bon appétit, bien sûr. Gaspacho de tomates et céleri sur un flan de parmesan. **12.05** 12/14 régional. **12.25** 12/14 national. **12.55** 12/14 régional. **13.30** Télé la question. **13.55** Histoires incroyables de Pierre Bellemare. **14.35** Histoires mystérieuses de Pierre Bellemare. **15.00** Une si jolie petite plage. Film. Drame. Fra. 1948. Réalisation: Yves Allégret. 1 h 35. Noir et blanc. **16.35** France Truc. **17.30** C'est pas sorcier. Les recettes du marketing. **18.05** Questions pour un champion. **18.30** Expédition La Pérouse 2005. **18.34** Pour un oui ou pour un non. Les 25 clés de la Constitution européenne.

18.40 Edition régionale et locale

19.30 19/20 national

19.55 Supplément régional et local

20.10 Tout le sport

20.20 Plus belle la vie

M6

6.00 M6 Music. **6.45** Sport 6. **7.00** C'est pas trop tôt !. Spécial Star Wars. **9.10** M6 boutique. **10.00** Star 6 music. Spécial Star Wars. **10.55** Tubissimo. **11.50** Six'midi/Météo. **12.00** Malcolm. **12.30** La Petite Maison dans la prairie.

13.30 A la dérive
Film TV. Drame. EU. 2004. Réalisation: Tom McLoughlin. 1 h 45. Stéréo. Inédit. Avec: Marcia Gay Harden, Alexis Dziena, Mike Erwin, Miriam McDonald.

15.15 Once and Again
Le débarquement. - Les démons du passé.

17.10 Classé confidentiel

17.50 Un, dos, tres
Le verdict.

18.55 Charmed
Les sirènes de l'amour. (2/2).

19.40 L'Europe en questions

19.50 Six'/Météo

20.05 Touche pas à mes filles

20.40 Kaamelott/ Décrochages infos

france 5

6.35 Anglais, méthode Victor. **6.52** L'emploi par le Net. **7.00** Debout les zouzous. **9.00** Les maternelles. Au sommaire: «La grande discussion: le marché de la «réussite» scolaire». - «Les maternelles.com». - «Que font-ils en colonie de vacances (5/12)?: début de la construction d'une cabane». - «Séquence sexologie». - «SOS parents: bien manger en famille». **10.30** Expédition Lapérouse. **10.35** Carte postale gourmande. **11.05** Animaux en péril. **12.00** Midi les zouzous. **13.40** Le magazine de la santé au quotidien. **14.34** Pour un oui ou pour un non. **14.45** Célébrations. Voyage au coeur du Nil bleu et blanc. **15.40** Artistes à tout prix. **16.45** Birmanie, les marchands du temple. **17.50** C dans l'air.

arte

19.00 Chroniques de l'insolite. La résurrection du tigre de Tasmanie. **19.45** Arte info. **20.00** Le journal de la culture. **20.15** Cow-girls. A la conquête de l'Ouest.

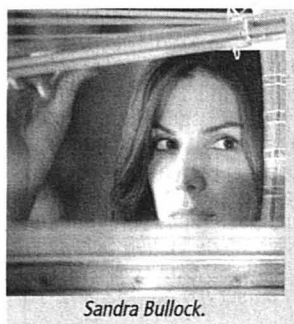
Sandra Bullock.

20.40 Calculs meurtriers

Film. Policier. EU. 2001. Réalisation: Barbet Schroeder. 2 h 5. Avec: Sandra Bullock, Ryan Gosling, Michael Pitt.
Obsédés par le crime, Justin et Richard, deux lycéens, tentent de commettre le meurtre parfait. Après un premier examen, les policiers ne trouvent aucune piste, mais une jeune inspectrice, Cassie, traumatisée par une vieille agression, éprouve un étrange sentiment lorsqu'elle rencontre Richard...

22.45 Les Experts, Manhattan
Série. Policière. EU. 2004. Inédit.
1987.
Avec: Gary Sinise, Melina Kanakaredes, Carmine Giovinazzo, Vanessa Ferlito.
23.30 Les Experts. Série. Policière. EU. 2002. Du sang sur la glace. Avec: Gary Dourdan, William L Petersen, Marg Helgenberger.

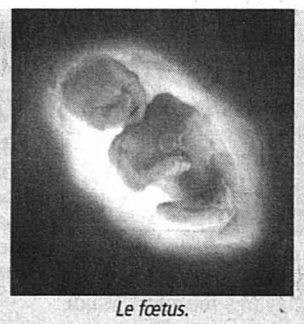
Le fœtus.

20.30 Du baiser au bébé

Documentaire. Sciences. 2005. Réalisation: Thierry Berrod. Auteur: Thierry Berrod et Sylvie Ruet. L'aventure intérieure. Le professeur Zayan, de l'Université Catholique de Louvain, raconte avec humour les étapes de la reproduction humaine, depuis l'acte sexuel jusqu'à la naissance. Ce spécialiste de la biologie du comportement rappelle que tout commence par un échange de regards.

22.00 «Du baiser au bébé», le making of
Les coulisses du documentaire «Du baiser au bébé», dont la réalisation a été rendue possible grâce à de nouvelles techniques de tournage révolutionnaires.
22.20 Le court du jour. **22.30** Le 22:30. **22.50** Banco Jass. **22.55** Nouvo. **23.10** Photos de famille.

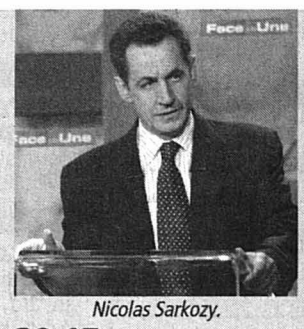
Nicolas Sarkozy.

20.15 Face à la une : le débat

Magazine. Politique. Présentation: Patrick Poivre d'Arvor. Réalisation: Gilles Amado. En direct. Invités: Nicolas Sarkozy, UMP; François Bayrou, UDF; François Hollande, PS; Marie-George Buffet, PCF; Jean-Marie Le Pen, FN; Philippe de Villiers, MPF; Yann Wehrling, les Verts; Olivier Besancenot, LCR. Le 29 mai, les Français seront appelés à se rendre aux urnes pour se prononcer, par référendum, sur la Constitution européenne.

21.30 Femmes de loi
Film TV. Policier. Fra. 2002. Réalisation: Denis Amar. 1 h 45. Dette d'amour.
Avec: Natacha Amal, Ingrid Chauvin, Cécile Bois, Eric Savin.
Une jeune femme, Vanessa, fait irruption dans le commissariat du lieutenant Balaguère. Elle raconte comment un détraqué a abusé d'elle.
23.15 Confessions intimes.

Serge Moati, Pierre Santini.

20.55 La XIXe nuit des molières

Cérémonie. Présentation: Laurent Ruquier et William Leymergie. En direct. Au théâtre Mogador.
«Je suis parti d'une idée toute simple: remettre la passion au coeur de la cérémonie», annonce Serge Moati, metteur en scène et producteur de la soirée. «La passion du théâtre, du jeu, de la comédie, de la surprise...» La cérémonie sera donc placée sous le signe du spectacle.

23.05 Huis clos
Théâtre. Enregistré en 2000 au théâtre Marigny. Inédit. Mise en scène: Robert Hossein. Pièce de Jean-Paul Sartre.
Avec: Claire Nebout, Claire Borotra, Yves Lemoigne, François Marthouret.
0.35 Journal de la nuit. **1.00** Le nouveau testament. Théâtre. **2.55** Mezzo portraits.

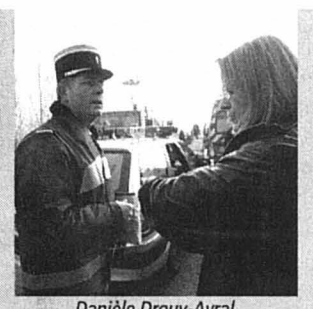
Danièle Drouy-Ayral.

20.55 Au nom de la loi

Documentaire. Société. Fra. 2005. Réalisation: Delphine Prunault. 2 heures. Une vie de procureur.
Danièle Drouy-Ayral à Castres et Jacques Beaume à Marseille exercent la fonction de procureur de la République. A Castres, Danièle Drouy-Ayral est entourée de deux magistrates, dont le substitut Amandine Garcia, qui mène sa première enquête criminelle. A Marseille, Jacques Beaume dirige une équipe de 32 «parquetiers».

23.01 Pour un oui ou pour un non.
23.05 Soir 3.

23.30 L'Invité surprise
Film. Comédie. Fra. 1989. Réalisation: Georges Lautner. 1 h 30.
Avec: Victor Lanoux, Eric Blanc, Jean Carmet, Michel Galabru.
1.00 Libre court. **1.45** Soir 3. **2.05** Plus belle la vie. **2.35** Culture et dépendances.

Retour à la génèse de l'histoire.

20.50 Star Wars: Épisode 1

Film. Science-fiction. EU. 1999. Réalisation: George Lucas. 2 h 15. Inédit en clair. La menace fantôme. Avec: Liam Neeson, Ewan McGregor, Natalie Portman, Jake Lloyd.
La puissante Fédération du commerce impose un cruel embargo à la paisible planète Naboo, gouvernée par la jeune reine Amidala. Le chancelier suprême de la République galactique charge deux chevaliers Jedi de négocier.

23.05 Terminator
Film. Science-fiction. EU. 1984. Réalisation: James Cameron. 1 h 55.
Avec: Arnold Schwarzenegger, Michael Biehn, Linda Hamilton, Paul Winfield.
1.00 Grand écran. Spéciale «Star Wars». Neuf jours avant la sortie du dernier volet de Star Wars, «La Revanche des Sith», Grand Ecran revient sur cette saga mythique.

Emmanuelle Béart.

20.40 J'embrasse pas

Film. Drame. Fra - Ita. 1991. Réalisation: André Téchiné. 1 h 55. Avec: Manuel Blanc, Philippe Noiret, Emmanuelle Béart, Hélène Vincent.
Ayant fui son Sud-Ouest natal et sa mère, une femme battue, dominée par un mari tyrannique, le jeune Pierre monte à Paris pour retrouver Évelyne, une femme qu'il a rencontrée à Lourdes et qui devient sa maîtresse. Peu après, il se lie avec Saïd, qui lui présente son oncle homosexuel, Dimitri.

22.35 Mischa...
Documentaire. Société. All. 2004. Réalisation: Stella Tinbergen.
... ou l'enfance assassinée.
Mischa Ebner est né d'un père alcoolique et d'une mère prostituée occasionnelle.
0.05 Arte info. **0.15** Les Épices de la passion. Film. **2.05** Concert Beethoven/Wieniawski à Cracovie. Concert.

L'essentiel des autres programmes

TV5

8.00 Journal Radio Canada. **8.30** Mediterraneo. **9.00** TV5 infos. **9.05** Photos de famille. **10.00** TV5, le journal. **10.15** Hep taxi !. **10.45** Kiosque. **11.40** Le dessous des cartes. **12.00** TV5 infos. **12.05** On a tout essayé. **13.00** Journal (RTBF). **13.30** Des chiffres et des lettres. **14.00** TV5, le journal. **14.30** Les Monos. Film TV. **16.00** TV5, le journal. **16.15** Le journal de l'éco. **16.20** TV5, l'invité. **16.30** Questions pour un champion. **17.00** Ripostes. **18.00** TV5, le journal. **18.25** Vivement dimanche. **20.00** TV5 infos. **20.05** Vivement dimanche prochain. **20.35** Journal (France 2). **21.05** L'invitation au voyage. Invité: Jean-Bertrand Pontalis. **22.00** TV5, le journal. **22.25** Les Parapluies de Cherbourg. Film. **0.00** Journal (TSR). **0.30** TV5, le journal Afrique. **0.45** TV5, l'invité. **1.00** La XIXe nuit des Molières.

Eurosport

8.30 FIA WTCC Magazine. **9.00** Grand Prix de Belgique. Sport. Moto-cross. Championnat du monde. MX1. 2e course. A Namur. **10.00** Grand Prix d'Espagne. Sport. Formule 1. Championnat du monde 2005. La course. Sur le circuit de Catalunya, à Barcelone. **11.00** Motorsports Weekend. **11.30** Tournoi féminin de Berlin (Allemagne). Sport. Tennis. Finale. **12.30** Ligue des champions. Sport. Football. Matches retour à déterminer. Demi-finale. **14.30** Tour d'Italie 2005. Sport. Cyclisme. Pro Tour. 1re étape: Reggio Calabre - Tropea (208 km). **15.00** Tour d'Italie 2005. Sport. Cyclisme. Pro Tour. 2e étape: Catanzaro Lido - Santa Maria Cedro (177 km). En direct. **17.15** Tournoi féminin de Rome (Italie). Sport. Tennis. 1er jour. **18.30** UEFA Champions League: Happy Hours. **19.00** Eurogoals. **19.45** Ligue 2 Mag. **20.00** Brest/Troyes. Sport. Football. Championnat de France Ligue 2. 35e journée. En direct. **22.15** Ligue 2 Mag. **22.45** Auto-critiques. GP de F1 d'Espagne. **23.45** UEFA Champions League: Happy Hours. **1.00** Eurosport info. **1.15** Watts.

CANAL+

8.25 Les Guignols. **8.35** La Bataille d'El Alamein. Film. **10.15** La semaine des Guignols. **10.45** Shanghai Kid 2. Film. **12.40** Nous ne sommes pas des anges(C). **13.40** La grande course(C). **14.00** American Party, Van Wilder relations publiques. Film. **15.30** «Last Days», le making of. **16.00** Violence des échanges en milieu tempéré. Film. **17.35** Daria. **18.00** GTO(C). **18.40** Le Train(C). **18.50** Le grand journal de Canal+(C). **19.55** Les Guignols(C). **20.10** 20h10 pétantes(C). **20.55** Mariages!. Film. Comédie. Fra. 2004. Réalisation: Valérie Guignabodet. 1 h 40. Dolby. Inédit. **22.35** Lundi investigation. Autopsie d'une libération d'otages. **23.35** Anything else, la vie et tout le reste. Film. **1.20** Blue Crush. Film.

RTL 9

12.00 Cas de divorce. **12.35** Le Juge et le Pilote. **13.25** Le Rebelle. **14.15** Le Renard. **15.20** Derrick. **16.20** Pensacola. **17.15** Les Destins du coeur. **18.10** Top Models. **18.35** Le Rebelle. **19.30** Ça va se savoir. **20.15** La Vie de famille. **20.45** Entretien avec un vampire. Film. Fantastique. EU. 1994. Réalisation: Neil Jordan. 2 h 10. Stéréo. **22.55** Psychose 2. Film.

TMC

10.10 Soko, brigade des stups. **11.05** Da Vinci. **11.50** TMC info tout en images/Météo. **12.00** TMC cuisine. **12.35** Les Mystères de l'Ouest. **13.30** Inspecteur Morse. Film TV. **15.15** Miss Marple. Film TV. **17.00** Fortier. **17.50** TMC info tout en images/Météo. **18.00** Les Mystères de l'Ouest. **18.55** L'Homme de fer. **19.50** Kojak. **20.40** Entre deux. **20.50** Knock. Film. **22.35** Les amoureux sont seuls au monde. Film.

Planète

12.20 L'enfer du chaos. **12.45** Vivre en bande. **13.15** La loutre, une super maman. **13.50** Sauvetage de l'extrême. **14.45** La ville Louvre. **16.10** Cathédrales. **17.55** Mystère Agnès Le Roux: 27 ans sans coupable. **18.50** Auxerre, la justice bafouée. **19.45** Sauvetage de l'extrême. **20.15** Chroniques de l'Afrique sauvage. **20.45** Entre la vie et la morgue. **21.40** Poison. **22.35** L'enfer du chaos. **23.05** Sauvetage de l'extrême. **23.30** Drôles de zèbres. **23.55** Les makis couronnés.

TCM

10.15 Anna Karénine. Film. **11.50** Garbo, la divine. **12.40** Le Dilemme du docteur. Film. **14.20** Le Convoi maudit. Film. **15.55** Surviving Picasso. Film. **18.05** Le Roi des rois. Film. **20.45** Sables mortels. Film. **22.25** Embuscade. Film.

TSI

14.20 Forza del desiderio. **15.10** JAG, avvocati in divisa. **16.00** Telegiornale flash. **16.05** Hunter. **16.55** Siska. **18.00** Telegiornale flash. **18.10** Spaccatredici. **19.00** Il Quotidiano Uno. **19.30** Il Quotidiano Due. **20.00** Telegiornale sera. **20.40** Uno, nessuno, centomila. **21.00** Un caso per due. **23.00** Micromacro. **23.35** Telegiornale notte. **23.55** Me Doc.

SF1

14.20 Quer. **15.45** Telescoop in Kandersteg. **15.55** Glanz & Gloria. **16.05** Tierarzt Dr. Engel. **16.55** Um Himmels Willen. **17.45** Telesguard. **18.00** Tagesschau. **18.15** 5GEGEN5. **18.45** Glanz & Gloria. **18.59** Tagesschau-Schlagzeilen. **19.00** Schweiz aktuell. **19.30** Tagesschau. **20.00** Eiger, Mönch und Maier. **21.05** Puls. **21.50** 10 vor 10. **22.20** Mont Blanc. **23.10** The Frame, Bildersturm. Film.

ARD

15.00 Fliege, die Talkshow. **16.00** Tagesschau. **16.15** Abenteuer Wildnis. **17.00** Tagesschau. **17.15** Brisant. **17.47** Tagesschau. **17.50** Verbotene Liebe. **18.20** Marienhof. **18.50** Grossstadtrevier. **19.48** Das Wetter. **19.55** Börse im Ersten. **20.00** Tagesschau. **20.15** Speer und Er. Film TV. **21.45** Hass auf Hitler, die Ritchie Boys. **22.30** Tagesthemen. **22.58** Das Wetter. **23.00** Die Helden und ihre Enkel. **23.30** Beckmann. **0.45** Nachtmagazin. **1.05** Dittsche, das wirklich wahre Leben. **1.35** Feuersturm. Film.

ZDF

15.00 Heute/Sport. **15.15** Die Schwarzwaldklinik. **16.00** Heute, in Europa. **16.15** Bianca, Wege zum Glück. **17.00** Heute. **17.15** Hallo Deutschland. **17.40** Leute heute. **17.50** Der Alte. **19.00** Heute. **19.25** Wiso. **20.15** Nachtschicht, Amok !. Film TV. **21.45** Heute-journal. **22.15** Der Tod ist ihr Geschäft. Film TV. **23.40** Heute nacht. **0.00** Will einmal bis zur Sonne geh'n. Film. **1.25** Heute. **1.30** Neues.

SWF

15.00 Kinderquatsch mit Michael. **15.30** Die Fallers. **16.00** Aktuell. **16.05** Kaffee oder Tee ?. **18.00** Aktuell. **18.09** Wirtschaftsinformation von der Stuttgarter Börse. **18.15** Sport am Montag. **18.45** Landesschau. **19.45** Aktuell. **20.00** Tagesschau. **20.15** Paradies in den Bergen. Film TV. **21.45** Sag die Wahrheit. **22.15** Aktuell. **22.30** Betrifft, Frau sucht Mann. **23.15** Tödliche Vergeltung. Film TV. **0.40** Brisant. **1.10** Leute night.

RTL D

15.00 Das Familiengericht. **16.00** Das Jugendgericht. **17.00** Einsatz in 4 Wänden. **17.30** Unter uns. **18.00** Guten Abend RTL OU Regionalprogramme. **18.30** Exclusiv. **18.45** RTL aktuell. **19.05** RTL aktuell, das Wetter. **19.10** Explosiv. **19.40** Gute Zeiten, schlechte Zeiten. **20.15** Wer wird Millionär ?. **21.15** Hinter Gittern, der Frauenknast. **22.15** Extra, das RTL Magazin. **23.30** Natur Trend. **0.00** RTL Nachtjournal. **0.35** 10 vor 11. **1.00** Susan. **1.30** Das Familiengericht.

TVE

15.00 Telediario 1. **15.45** El tiempo. **15.50** El secreto. **16.20** Prisionera. **17.00** Los Lunnis. **17.30** Tirame de la lengua. **18.00** Telediario internacional. **18.30** Palabra por palabra. **19.00** Especial. **20.00** Gente. **21.00** Telediario 2. **21.40** Diez lineas de «El Quijote». **21.45** El tiempo. **21.50** PNC. **23.45** La semana internacional. **0.00** 59 Segundos. **1.30** Deporte.es.

RTP

15.10 Entre Nós. **15.45** Portugal no Coração. **18.45** Noticias da Madeira. **19.00** EUA Contacto. **19.30** Regiões. **20.00** Nós. **20.15** Nunca digas adeus. **21.00** Telejornal. **22.10** Contra Informação. **22.15** Estádio Nacional. **0.00** Portugal: Retratos de Sucesso. **0.30** EUA Contacto. **1.00** Jornal das 24 horas.

RAI 1

15.05 La signora in giallo. **15.50** La vita in diretta. **18.40** L'eredità. **20.00** Telegiornale. **20.30** Batti e ribatti. **20.35** Affari tuoi. **21.00** Amanti e segreti. Film TV. **23.10** TG1. **23.15** Porta a porta. **0.50** TG1-Notte. **1.15** TG1-Turbo. **1.20** Che tempo fa. **1.25** Appuntamento al cinema. **1.30** Sottovoce.

RAI 2

15.45 Al posto tuo. **17.10** TG2 Flash. **17.15** Tutenstein. **17.40** Art Attack. **18.00** Le Superchicche. **18.10** Sportsera. **18.30** TG2. **18.50** 10 minuti. **19.00** Friends. **19.50** Classici Warner. **20.15** Braccio di ferro. **20.30** TG2. **21.00** Squadra speciale Cobra 11. **22.50** TG2. **23.00** La storia siamo noi. **0.00** Bla bla bla. **1.10** TG Parlamento. **1.20** Protestantesimo. **1.50** Ma le stelle stanno a guardare ?.

Mezzo

15.25 Les Fêtes galantes de Claude Debussy. Concert. **15.35** Autour de «La Fille du pharaon». **15.50** Mademoiselle Bessy ou la force du destin. **16.45** Voyage avec la cumbia. **17.45** Manuel Barrueco interprète.... Concert. **18.50** Le top Mezzo: classique. **19.00** Séquences classic jazz. **20.40** Mezzo mag. **20.50** Dialogues et concertos. **21.50** Classic Archive. Concert. **22.55** Le top Mezzo: jazz. **23.00** Patrick Saussois. **23.45** Un siècle avec Louis Armstrong. **0.35** The Frank Sinatra Show. Concert.

SAT 1

15.00 Richterin Barbara Salesch. **16.00** Richter Alexander Hold. **16.58** Sat.1 News. **17.00** Niedrig und Kuhnt, Kommissare ermitteln. **17.30** Live Das Regionalprogramm. **18.00** Lenssen & Partner. **18.30** Sat.1 News. **18.50** Blitz. **19.15** Verliebt in Berlin. **19.45** K 11, Kommissare im Einsatz. **20.15** Miss Texas. Film TV. **22.15** 24 Stunden. **22.45** Spiegel TV, Reportage. **23.15** Immer wieder Fitz. **0.15** Sat.1 News, die Nacht. **0.45** Quiz Night.

Canal Alpha

8.00 Rediffusion du journal régional de la semaine du 2 au 6 mai **12.00** Journal à l'écran: pages d'informations régionales et associatives diffusées en boucle **19.00** Journal régional: un suivi quotidien de l'actualité neuchâteloise **19.20** Météo **19.23** Clin d'œil: images fortes de rencontres à travers le pays neuchâtelois **19.30** Rediffusion en boucle de la tranche 19h/19h30 **3.00** Journal à l'écran: pages d'informations régionales et associatives diffusées en boucle

RADIOS

La Première

11.00 Les dicodeurs **12.00** Salut les p'tits zèbres **12.06** Chacun pour tous **12.30** Journal de la mi-journée **13.00** Un dromadaire sur l'épaule **14.00** Journal infime **15.00** Histoire vivante **16.00** Aqua concert **17.00** Recto Verso **18.00** Forums **19.00** Radio Paradiso **20.00** Drôles d'histoires **21.00** Train bleu. Arlette Couture **22.00** La ligne de cœur **22.30** Journal de nuit **22.45** La ligne de cœur

RTN

8.00 Journal **8.40** Presse-citron **8.55** Petites annonces **9.00** Musique **9.30** Vu d'ici **10.30** Opiniophone **10.45** Les naissances **11.00** Le jeu **12.15** Journal **12.30** Opiniophone **12.55** Petites annonces **16.00** Happy Hour **18.00** Journal **18.20** Opiniophone

RFJ

7.50 La moulinette de Pierre-André Marchand **8.45** C'est de bon goût **10.02, 11.02** Pronos PMU **10.15** L'invité **11.45** Jeu de rire **12.00** Infos titres **12.15** Jura midi **12.35** Météo **12.37** Carnet rose **12.50** Trock en stock **13.00-16.00** Verre azur **14.00, 15.00, 16.00, 17.00** Flash **16.05-18.00** Plein tube **16.30** CD de la semaine **16.45** La question cinéma **17.30** Titube **18.00** Jura soir/Météo **18.30** Rappel des titres **18.32** Question de temps **19.00** Les Ensoirées

RJB

7.20 Question de réponses **7.45** Revue des unes **8.00** Flash info **8.10** L'invité de la rédaction **10.02, 11.02** Pronos PMU **11.45** La bonne combinaison **11.50** Les naissances **12.00** Les titres **12.15** Le Journal **12.32** A l'occase **12.40** Kikoz **13.00** 100% Musique **16.00** Flash info **16.05** Plein tube **16.30** CD de la semaine **16.45** La question cinéma **17.30** Titube **18.00** Le Journal **18.30** Rappel des titres **18.32** Plein tube **19.00** 100% Musique

CINÉMAS À LA CHAUX-DE-FONDS

CORSO 032 916 13 77

BRICE DE NICE 5e semaine.
Pour tous, suggéré 12 ans.
V.F. LU et MA 18h15, 20h30.
De James Huth.
Avec Jean Dujardin, Bruno Salomone, Clovis Cornillac.
Comédie redoutable! Grâce à son style très particulier, il «casse» tout le monde avec ses réparties verbales. Mais un jour...

EDEN 032 913 13 79

XXX 2 2e semaine
14 ans, suggéré 14 ans.
V.F. LU et MA 15h30, 20h30.
De Lee Tamahori.
Avec Ice Cube, Michael Roof, Scott Speedman.
Action! Un complot se trame au cœur de la Maison Blanche. Une seule solution: réengager un agent XXX. Ça va chauffer...
Du tout grand spectacle!

EDEN 032 913 13 79

OTAGE 2e semaine
16 ans, suggéré 16 ans.
V.F. LU et MA 18h.
De Florent Emilio Siri.
Avec Bruce Willis, Kevin Pollak, Ben Foster.
Action! Ancien négociateur, on lui kidnappe sa femme et sa fille. Il y a des erreurs qu'il faut éviter de faire...

PLAZA 032 916 13 55

KINGDOM OF HEAVEN
1re semaine. 12 ans, suggéré 14 ans.
V.F. LU et MA 14h15h, 17h15, 20h15.
De Didley Scott. Avec Orlando Bloom, Liam Neeson, David Thewlis. L'aventure extraordinaire d'un homme ordinaire, précipité dans un conflit qui va durer des décennies: les croisades. Du tout grand spectacle!

SCALA 1 032 916 13 66

SHALL WE DANCE? 1re semaine.
Pour tous, suggéré 12 ans.
V.F. LU 15h, 18h, 20h45.
V.O. s-t. fr/all MA 15h, 18h, 20h45.
De Peter Chelsom.
Avec Richard Gere, Jennifer Lopez, Susan Sarandon.
Un avocat prospère mène une vie banale jusqu'au jour où il aperçoit une belle femme à une fenêtre...

SCALA 2 032 916 13 66

VA, VIS ET DEVIENS 2e semaine.
10 ans, suggéré 14 ans.
V.O. s-t. fr/all LU et MA 17h30, 20h30.
De Radu Mihaileanu. Avec Yaël Abecassis, Roschdy Zem, Moshe Agazai. En Ethiopie, pour sauver son fils de 9 ans de la famine, elle va le faire passer pour Juif. Il va partir en Israël, découvrir sa nouvelle famille. Un film fort, beau!

SCALA 2 032 916 13 66

ZIG ZAG, L'ÉTALON ZÈBRE
3e semaine.
Pour tous, suggéré 7 ans.
V.F. LU et MA, 15h.
De David Schmidt.
Avec Bruce Greenwood, Hayden Panettiere.
Dessin animé! Un bébé zèbre abandonné est persuadé d'être un cheval de course...
Gare aux gags!

SCALA 3 032 916 13 66

DE BATTRE MON CŒUR S'EST ARRÊTÉ 1re semaine.
14 ans, suggéré 16 ans.
V.F. LU et MA 18h, 20h15.
De Jacques Audiard. Avec Romain Duris, Aure Atika, Emmanuelle Devos. A 28 ans, il marche sur les traces de son père, l'immobilier véreux. Une rencontre va changer des choses... Entre violence et amour, un film fort!

SCALA 3 032 916 13 66

VAILLANT
1re semaine.
Pour tous, suggéré 7 ans.
V.F. LU et MA 16h.
De Gary Chapman.
Dessin animé! En 1944, cinq pigeons balourds et un peu touristes sont «parachutés» en France pour remplir une mission secrète... Arg!

ABC 032 967 90 42

THE LIFE AQUATIC WITH STEVE ZISSOU
12 ans, suggéré 12 ans.
V.O. s-t. fr. LU 20h45.
De Wes Anderson.
Avec Bill Murray, Cate Blanchett, Angelica Huston, Willem Dafoe.
Pour sa dernière mission, Steve Zissou, une espèce de Cousteau déjanté, part à la recherche du requin jaguar qui a tué son compagnon d'équipage...

ABC 032 967 90 42

WILBUR WHO WANTS TO KILL HIMSELF
14 ans, suggéré 16 ans.
V.O. s-t. fr. MA 20h45.
De Lone Scherfig. Avec Adrian Rawlins, Jamie Sives, Shirley Henderson, Lisa McKinsay.
Wilbur veut mettre fin à sa vie. Son frère, Harbour, le sauve régulièrement de ses nombreuses tentatives. Jusqu'au jour où Alice s'en mêle

Une pièce d'identité sera demandée à toute personne dont l'âge pourrait prêter à confusion.

Merci de votre compréhension!

MOTS CROISÉS DU JOUR N° 212

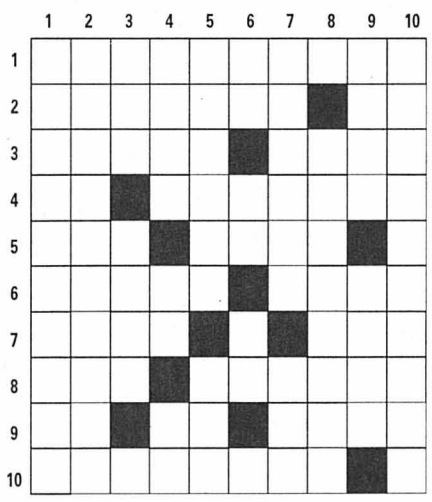

HORIZONTALEMENT
1. Profession ou passe-temps. 2. Conduite vers la sortie. Exclamation méridionale. 3. Elles se prennent en s'installant confortablement. Beaucoup. 4. Devant J.-C. Mises en cubes. 5. Dans le nom d'une pomme rouge. Ni plus, ni moins. 6. Hors d'usage. Sans personne à qui dire un mot. 7. Élément de test. Un mordu de la pêche. 8. Compagnie réduite. Souvent pressé le matin. 9. Population du Sud de l'Inde. Ordre de marche. Courant peu courant. 10. Séducteur.

VERTICALEMENT
1. Saumon d'eau douce d'Amérique du Nord. 2. Signe de nervosité. 3. Démonstratif. Maître de Démosthène. 4. Adversaires des cow-boys. Réunion de chefs. Garantie d'origine. 5. Petits méchants loups. Traversait l'écu. 6. Centrales parc. En règle. Note à deux noms. 7. Coq de bruyère. Le chat s'en régale. 8. Il vient chez vous pour l'eau, le gaz ou l'électricité. 9. Victime d'un enlèvement. Eau noire. 10. Homme d'État russe.

Solution du No 211

HORIZONTALEMENT: 1. Le plat pays. 2. Écailler. 3. Sonal. Orin. 4. Bée. Espars. 5. Iule. Ils. 6. GR. Page. St. 7. Oasien. Pei. 8. TNT. Legato. 9. Étage. Ânon. 10. Séré. Riens. **VERTICALEMENT:** 1. Les bigotes. 2. Écoeurante. 3. Panel. Star. 4. Lia. Épi. Gé. 5. Allé. AELE. 6. Tl. Signe. 7. People. Gai. 8. Arras. Pané. 9. Ir. Séton. 10. Sensations.

CINÉMAS DANS LA RÉGION

NEUCHÂTEL

■ APOLLO 1, 2, 3
(032 710 10 33)

BRICE DE NICE. 15h30-18h15-20h45. Pour tous. De J. Huth.

MILLION DOLLAR BABY. Lu-ma 20h15 en VO. 12 ans. De Clint Eastwood.

VAILLANT. 16h. Pour tous. De G. Chapman.

LE CAUCHEMAR DE DARWIN. 18h. en VO. 16 ans. De H. Sauper.

L'EMPIRE DES LOUPS. 20h30. 16 ans. De Ch. Nahon.

ZIG ZAG, L'ÉTALON ZÈBRE. 15h30. Pour tous. De D. Schmidt.

VERA DRAKE. 17h45 en VO. 14 ans. De M. Leigh.

■ ARCADES
(032 710 10 44)

KINGDOM OF HEAVEN. 14h15-17h15-20h15. Ma 14h15-17h15-20h15 en VO. 12 ans. De R. Scott.

■ BIO
(032 710 10 55)

UN FIL À LA PATTE. 16h30-18h30-20h30. 10 ans. De M. Deville.

■ PALACE
(032 710 10 66)

XXX2: THE NEXT LEVEL. 15h15-20h45. 14 ans. De L. Tamahori.

VA, VIS ET DEVIENS. 17h45 en VO. 10 ans. De R. Mihaileanu.

■ REX
(032 710 10 77)

OTAGE. 15h30-20h30. 16 ans. De Fl. Emilio Siri.

LES LOCATAIRES. 18h15 en VO. 12 ans. De Kim Ki-duk.

■ STUDIO
(032 710 10 88)

SHALL WE DANCE? LA NOUVELLE VIE DE MONSIEUR CLARK. 15h15-20h45. Lu, ma 18 en VO. Ma 15h15-20h45 en VO. Pour tous. De P. Chelsom.

LES BREULEUX

■ LUX
(032) 954 12 26

RELÂCHE.

BÉVILARD

■ PALACE
(032 492 25 48)

KINGDOM OF HEAVEN. Lu-ma 20h. 12 ans. De R. Scott.

COUVET

■ LE COLISÉE
(032 863 16 66)

RELÂCHE.

LE NOIRMONT

■ CINELUCARNE
(032 953 11 84)

RELÂCHE.

SAINT-IMIER

■ ESPACE NOIR
(032 941 35 35)

RELÂCHE.

TAVANNES

■ CINÉMA ROYAL
(032 481 43 29)

LE COUPERET. Ma 20h30. 16 ans. De Costa-Gavras.

TRAMELAN

■ CINÉMATOGRAPHE
(032 487 45 61)

SHALL WE DANCE. Lu-ma 20h. 7 ans. De P. Chelsom.

À VISITER DANS LA RÉGION

LA CHAUX-DE-FONDS

BOIS-DU-PETIT-CHÂTEAU. Tous les jours de 8-19h (été) ou 17h (hiver). Vivarium: 9-12h/14-18h (été) ou 17h (hiver).

LES PONTS-DE-MARTEL

FROMAGERIE. Démonstration tous les jours, 8-12h/17-19h; fabrication 8-10h.

DELÉMONT

HALLE DES EXPOSITIONS. Exposition d'oeuvres de patchwork. Jusqu'au 16.5.

SAINT-IMIER

RELAIS CULTUREL D'ERGUËL. Exposition «Le Royaume sans limite» de Nid'iA papiers, feutres et techniques mixtes. Me-ve 14-18h, sa-di 14-17h. Jusqu'au 28.5.

NEUCHÂTEL

BIBLIOTHÈQUE PUBLIQUE ET UNIVERSITAIRE. «Manuscrits de Jean-Jacques Rousseau», me-sa 14-17h ou sur rdv au 032 717 73 00.

HOME CLOS-BROCHET. Exposition de Freddy Kaempf, pastels, crayons, encres de chine. Tous les jours de 14 à 18h. Jusqu'au 22.5.

HOME LES CHARMETTES. Exposition de Gisèle Hagmann, peintures. Tous les jours. Jusqu'au 9.5.

JARDIN BOTANIQUE. «Hommes et plantes au fil du temps». Parcours Alph@ «Les mystères du quotidien», jusqu'au 30.04.05. Parc et serres ouverts tous les jours de 9h à 17h.

BEVAIX

ATELIER - JEAN DEVOST. Moulin de Bevaix. Exposition de céramique «Raku» de Huguette Von Mühlenen. Me-sa 13-18h, ou sur rdv 079 249 23 02. Jusqu'au 26.6.

CHAMP-DU-MOULIN

LA MORILLE. Centre d'information de la nature neuchâteloise. Sa-di 10-17h. Aussi ouvert lundi de Pentecôte, 1er août et lundi du Jeûne. Jusqu'au 25.9.

CORCELLES

FOYER DE LA CÔTE. Exposition de peintures de Claudine Tairagni. Jusqu'au 27.5.

CRESSIER

SENTIER DIDACTIQUE VITICOLE VITI-TOUR. 27 panneaux abordant les thèmes de la viticulture, de l'histoire et de l'environnement répartis sur des parcours de 3 - 5 ou 8 km. Départ et arrivée au caveau de dégustation ouvert: ve 17-19h30, sa 11-12h30 / 16h30 -19h, di 11-12h30.

CREUX-DU-VAN

FERME ROBERT. Exposition «Itinerrance», photographies. Jusqu'au 21.8.

FRESENS

HOME CHANTEVENT. Exposition de Michel Bruegger, peintures. Jusqu'au 31.5.

LA CHAUX-DU-MILIEU

FONDATION FERME LE GRAND-CACHOT-DE-VENT. Exposition «Vaches interdites» de Marcel Mille, artiste peintre. Me-sa 14-18h, di 10-18h, ou sur rdv 032 936 12 61. Jusqu'au 12.6.

LA SAUGE

CENTRE-NATURE ASPO LA SAUGE. Exposition «Martin-pêcheur, joyau des cours d'eau». Me-di et jours fériés de 9 à 18h, ma 13-18h. Jusqu'au 31.10.

SAINT-SULPICE

VAPEUR VAL-DE-TRAVERS. Visites du dépôt, tous les samedis 9-17h et sur demande, tél/fax 032 751 38 07.

TRAVERS

MINES D'ASPHALTE DE LA PRESTA. Groupes: toute l'année, toute la journée sur réservation. Individuels: tous les jours, 10h30 et 14h30 (visites guidées). Café des Mines: ouvert de 9h30 à 17h30. Renseignements/réservations: 032 864 90 64. E-mail: info@gout-region.ch.

MUSÉES DANS LA RÉGION

LA CHAUX-DE-FONDS

MUSÉE DES BEAUX-ARTS. Exposition «François Barraud et ses frères». Ma-di 10h-17h. Jusqu'au 12.6.

MUSÉE D'HISTOIRE. Ma-di 10-17h. Dimanche entrée libre de 10h à 13h.

MUSÉE D'HISTOIRE NATURELLE. Exposition «Vol d'hirondelles et pelures d'oignons». Ma-sa 14-17h, di 10-12/14-17h. Entrée libre. Jusqu'au 26.6. Parc zoologique: 8h-19h été, 17h hiver. Vivarium 9-12h/14-18h, hiver 17h.

MUSÉE INTERNATIONAL D'HORLOGERIE. Exposition permanente. Lundi de Pentecôte ouvert. Ma-di 10-17h.

MUSÉE PAYSAN ET ARTISANAL. Exposition «De l'araire au fléau - les 4 saisons du paysan». Ma-sa 14-17h, di 10-12h et 14-17h. Jusqu'au 26.2.06.

COL-DES-ROCHES

MOULINS SOUTERRAINS. Exposition «Lave-toi les oreilles, petite histoire de l'hygiène en pays de Neuchâtel». Ma-di 14-17h. Jusqu'au 30.9.

DELÉMONT

MUSÉE JURASSIEN D'ART ET D'HISTOIRE. Exposition «Suisse, permis d'entrer...». Ma-di 14h-17h. Jusqu'au 21.8.

LE LOCLE

MUSÉE DES BEAUX-ARTS. Les collections du musée. André Evrard, gravures récentes. Ma-di 14-17h. Du 5.2. au 31.7.

MUSÉE D'HORLOGERIE - CHÂTEAU DES MONTS. Ouvert jusqu'au 31.10. de 10h à 17h.

LA SAGNE

MUSÉE RÉGIONAL. Mobilier, objets et animaux de la vallée. Chambre neuchâteloise. Salle Oscar Huguenin. 1er dimanche du mois, 14-17h, ou sur rendez-vous au 032 931 51 06.

LES GENEVEZ

MUSÉE RURAL JURASSIEN. Rens. 032 484 00 80, fax 032 484 00 81.

MOUTIER

MUSÉE JURASSIEN DES ARTS. Exposition «Antoni Tàpies». Me 16-20h, je-di 14-18h. (Ascension fermé). Jusqu'au 12.6.

MUSÉE DU TOUR AUTOMATIQUE ET D'HISTOIRE. Lu-ve 14-17h, ainsi que sur dem. tel/fax 032 493 68 47.

MURIAUX

MUSÉE DE L'AUTOMOBILE. Exposition de Jean Fontaine, céramiste. Ouvertlu-sa 10-12h/13h30-17h30. Di 10-18h. Jusqu'au 5.6.

MUSÉE DE MINÉRAUX (PASSAGE CENTRAL 6). Visite sur demande, commentée et gratuite 032 941 16 02.

LA NEUVEVILLE

MUSÉE D'HISTOIRE. «Passion», collection de Ted Rota. Tous les di 14h30-17h30 ou sur demande tél. 032 751 28 76. Jusqu'au 30.10.

LE LANDERON

FONDATION DE L'HÔTEL-DE-VILLE. Exposition de marionnettes de Frédérique Santal et activités de l'Association Grockland. Ve 17-20h, sa 14h30-19h, di 14h30-18h. Jusqu'au 5.6.

VILLERS-LE-LAC

MUSÉE DE LA MONTRE. Pour les groupes dès 10 personnes: ouvert toute l'année sous condition de réservation préalable au 0033 6 07 15 74 91 ou 0033 3 81 68 19 90.

NEUCHÂTEL

CENTRE DÜRRENMATT. Exposition «Varlin - Dürrenmatt horizontal». Me-di 11-17h. www.cdn.ch - Jusqu'au 31.7.

GALERIES DE L'HISTOIRE. (Antenne du MAH - Av. DuPeyrou 7). «Imaginer la ville: sept maquettes historiques de Neuchâtel entre l'an 1000 et 2000». Ma-di 13-17h. Fermé les lundis sauf Pâques, Pentecôte et Jeûne fédéral. Entrée libre.

MUSÉE D'ART ET D'HISTOIRE. Collections des arts plastiques et des arts appliqués: une confrontation. Exposition « ! Peinture, peinture ! Aspects de la donation Jeunet». Ma-di 10-18h, entrée libre le mercredi. Jusqu'au 19.9.

MUSÉE D'ETHNOGRAPHIE. Ma-di 10-17h. Entrée libre le mercredi.

MUSÉE D'HISTOIRE NATURELLE. Exposition «Petits «coq-à-l'âne», les animaux dans le langage». Ma-di 10-18h. Ouvert lundis Pâques, Pentecôte et Jeûne fédéral. Du 20.3. au 5.3.2006.

BOUDRY

MUSÉE DE L'AREUSE. Musée ouvert de mardi à dimanche de 14 à 18h. jusqu'à fin novembre.

MUSÉE DE LA VIGNE ET DU VIN. Exposition permanente sur l'histoire du vin dans le pays de Neuchâtel. Exposition «Peintures de vigne» de Lucien Schwob. Jusqu'au 30.05.05. Me-di 14-18h ou sur rdv au 032 842 10 98.

CERNIER

MUSÉE DES SAPEURS-POMPIERS. Collection d'objets divers datant du XIXe siècle à ce jour. Visites sur demande, 079/240 29 00.

COLOMBIER

MUSÉE MILITAIRE ET MUSÉE DES TOILES PEINTES DU CHÂTEAU. Me-ve à 15h ainsi que le 1er dimanche du mois à 14h. et 15h30. Visites de groupe et visites en dehors des horaires sur réservation au 032 843 97 00. Exposition «Duart, artiste militaire au service de l'art». Visite guidée les me, je et ve à 17h.

HAUTERIVE

LATÉNIUM, PARC ET MUSÉE D'ARCHÉOLOGIE. Ma-di 10-17h.

MÔTIERS

MUSÉE RÉGIONAL D'HISTOIRE ET D'ARTISANAT DU VAL-DE-TRAVERS. Musée ouvert. Rens. 032 961 35 51.

MUSÉE J.-J. ROUSSEAU. Ma-je-sa-di 14-17h, d'avril à octobre. Sur rdv 032 861 13 18, de novembre à mars.

TRAVERS

MUSÉE INDUSTRIEL - SITE DE LA PRESTA. Présentation d'un atelier de décolletage horloger reconstitué et d'une collection de machines à tricoter Dubied. Pour rens: http://www.mival.net. En hiver fermé. Visites individuelles: voir horaires du Voyage au Pays des Fées.

VALANGIN

CHÂTEAU ET MUSÉE. Exposition «7 jours dans la vie de Julie». Jusqu'au 15.5. Ouvert tous les jours sauf lundi et ve après-midi. 10-12h/14-17h.

VAUMARCUS

CHÂTEAU. FONDATION MARC JURT. Exposition rétrospective de Albert-Edgar Yersin, gravures, dessins, peintures... Me-sa 14-17h. Di 11-17h. 032 836 36 21, ww.marcjurt.ch - Jusqu'au 22.5.

Votre programme cinéma sur internet www.limpartial.ch

L'année des anciens

CINÉMA Mercredi s'ouvre le 58e Festival du film de Cannes. La compétition fait la part belle aux grandes signatures et ne laisse que peu de place aux nouveaux talents, aux documentaires et aux films d'animation

Par
Frédéric Maire
Envoyé spécial à Cannes

La 58e édition du Festival international du film de Cannes s'ouvrira mercredi avec «Lemming», un film français au casting alléchant: Laurent Lucas, André Dussolier et les deux Charlotte (Rampling et Gainsbourg). Il s'agit du troisième long métrage de Dominik Moll dont «Harry, un ami qui vous veut du bien» avait fait sensation sur la Croisette en 2000. Avec ce thriller fantastique sur la société de contrôle, Dominik Moll fait presque figure de cadet d'une compétition qui aligne les grands noms et ne laisse guère de place aux cinéastes inconnus.

Valeurs sûres

Le jury présidé par le réalisateur à deux Palmes Emir Kusturica va en effet pouvoir juger les nouveaux films d'auteurs confirmés, tous déjà plusieurs fois sélectionnés et souvent primés sur la Croisette, comme Gus Van Sant, Wim Wenders, Lars Von Trier, les frères Dardenne, David Cronenberg, Amos Gitaï, Michael Haneke, Jim Jarmusch, Atom Egoyan et Hou Hsiao-Hsien.

Mais si la Palme se refusait cette année à l'un de ces créateurs reconnus qui, pour certains, mériteraient déjà la retraite, Cannes 2005 pourrait alors révéler, comme souvent, l'un des rares nouveaux de la compétition. Par exemple le Kurde Irakien Hiner Saleem, dont l'amer «Vodka Lemon» a démontré la qualité de cinéaste, les Chinois Wang Xiaoshuai ou Johnnie To, le Mexicain Carlos Reygadas, et surtout l'Italien Marco Tullio Giordana dont «Les meilleures années», fameuse série télé rejetée par Berlusconi puis «sauvée» par Cannes en 2003, ont depuis fait sensation dans le monde!

Quant aux véritables surprises ce cette 58e édition, il faudra sans doute aller les chercher ailleurs, à savoir dans le fastueux programme des sections parallèles, qu'il s'agisse de la sélection officielle (Un certain regard) ou des programmes «dissidents» de la Quinzaine des réalisateurs, de la Semaine de la critique et de l'Acid.

Ici et maintenant

Pour Thierry Frémaux, le patron de la sélection cannoise, le festival se veut chaque année un reflet du cinéma contemporain, ici et maintenant. Si le choix s'est porté cette fois sur plusieurs anciens, c'est qu'ils avaient sans doute quelque chose à dire, à filmer et à bien nous montrer. Espérons.

Même si l'on sait qu'une telle sélection obéit aussi à de nombreux autres critères politiques, financiers et médiatiques. Dont le nombre de stars qu'un film peut porter sur le tapis rouge. Gageons que la venue en compétition du «nouveau venu» Robert «El Mariachi» Rodriguez, avec l'adaptation de la BD de Frank Miller «Sin City», est justifiée par le quarteron de stars qui vont l'accompagner à Cannes: Bruce Willis, Benicio del Toro, Mickey Rourke et Jessica Alba pour le moins.

Alors Cannes, résidence de luxe pour stars à la retraite ou mer de jouvence pour auteurs ressuscités? Réponse dans une dizaine de jours, au soir du samedi 22 mai, sous les palmiers du palmarès. /FMA

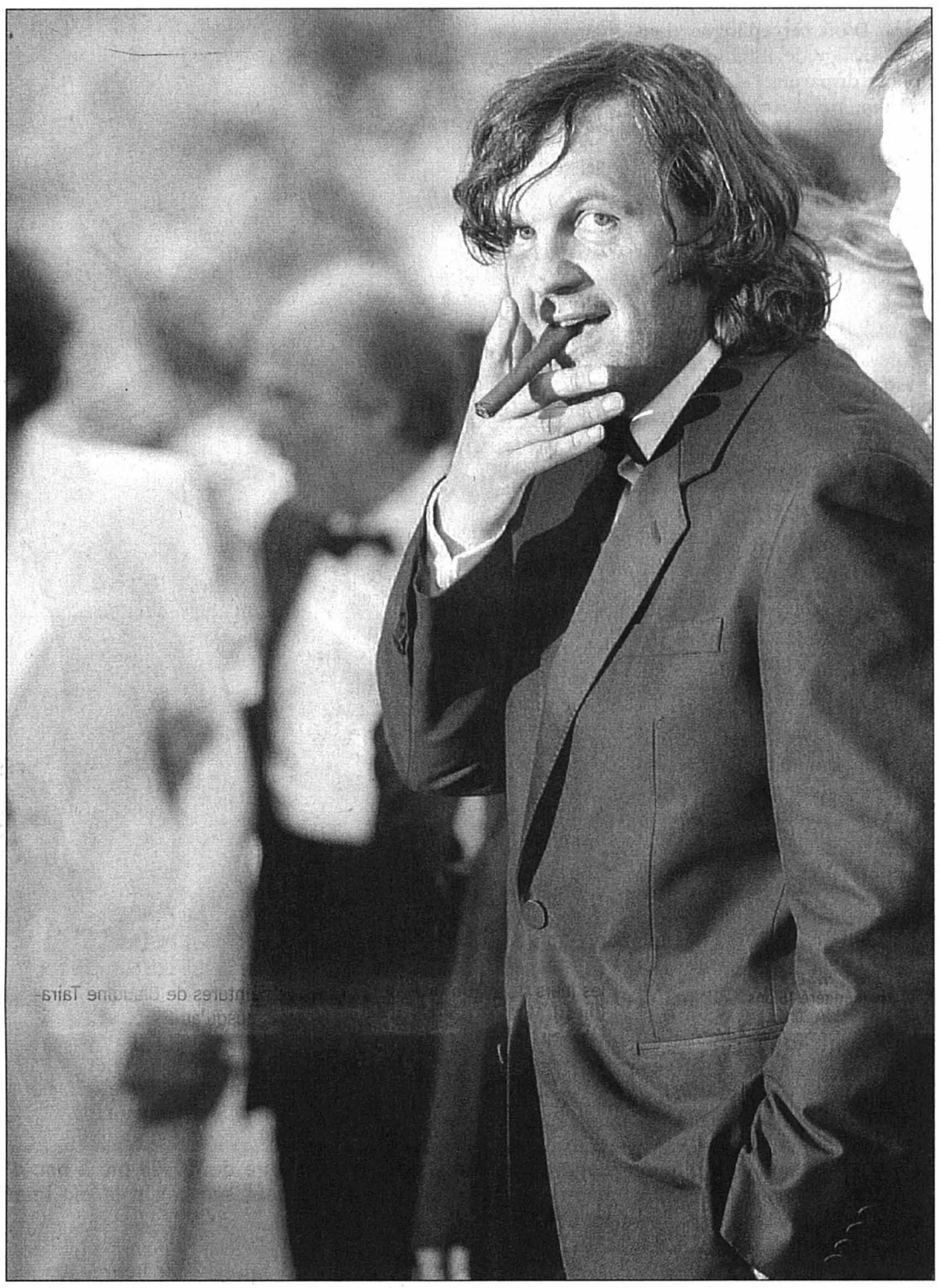

Le président du jury du 58e Festival international du f ilm de Cannes, Emir Kusturica, rendra son verdict le samedi 22 mai. *PHOTO KEYSTONE*

VITE VU

EN CHIFFRES ■ **Une explosion de films.** Pas moins de 4000 journalistes, photographes et cameramen se réuniront dès mercredi à Cannes pour découvrir les 53 films présentés en sélection officielle, dont 20 en compétition. Pour les sélectionner, l'équipe du directeur artistique Thierry Frémaux a dû visionner 1540 longs métrages venus de 97 pays différents. Une augmentation de 126% par rapport à l'an 2000! Cette explosion s'explique par les développements de la vidéo qui permet désormais de tourner des films de qualité professionnelle à moindre coût. /fma

EN PARALLÈLE ■ **Un marché de pros.** Si le Festival de Cannes ne peut se passer de glamour, il annonce bien d'autres rendez-vous importants cette année; plus professionnels mais sans doute plus importants: L'atelier du festival pour aider 18 jeunes cinéastes du monde entier à développer leurs projets; la leçon d'actrice donnée cette année par Catherine Deneuve; la leçon de cinéma donnée par le réalisateur sénégalais Ousmane Sembene; différents événements musicaux; une journée de l'Europe et plusieurs expositions. Sans compter le traditionnel Marché du film qui, dans le labyrinthe du Palais, de ses salles et de ses annexes, réunit pas moins de 9000 acheteurs, vendeurs et producteurs venus du monde entier. /fma

Glamour et guerre des stars

Dimanche prochain, sortie en grande pompe de «La revanche des Sith», dernier volet de «La guerre des étoiles». *PHOTO FOX*

Que serait Cannes sans un peu de glamour, sans le tapis rouge et la montée des marches? L'édition 05 du Festival de Cannes sera sans doute marquée par la présentation dimanche prochain, en grande pompe et en numérique, du sixième (ou troisième, tout dépend comment on calcule) opus de la saga de George Lucas «La guerre des étoiles». La projection hors compétition de «La revanche des Sith» donnera lieu à l'un de ces grands raouts dont raffole la Croisette, quelques jours avant la sortie universelle du film. On ne sait pas encore exactement si les vaisseaux spatiaux du film viendront jeter l'ancre dans la rade, face au Palais; mais on sait en revanche que débarqueront au moins Ewan McGregor, Samuel Jackson, Nathalie Portman, Chewbacca, C-3PO et peut-être même Maître Yoda.

Avec Cécile de France

Aux effets spéciaux de George Lucas répondra une autre étoile américaine tout aussi célèbre, mais un peu plus marrante: Woody Allen, qui revient sur la Croisette présenter «Match Point», son nouvel opus, entièrement tourné en Angleterre. Les marches rouges du bunker cannois seront aussi foulées cette année par Scarlett Johansson, Michael Pitt, Sharon Stone, Jessica Lange, Sam Shepard, Bill Murray, Tilda Swinton, William Hurt, Tim Roth et Kevin Bacon, sans compter toutes les vedettes françaises et la maîtresse de cérémonie, Cécile de France. Glamour il faut? Glamour il y aura! /fma

Privés de Croisette

A l'examen de l'alléchant programme de ce festival, la surprise vient moins de ce qui s'y trouve que de ce qui ne s'y trouve pas! En effet, contrairement aux dernières éditions, la 58e compétition ne présente par exemple qu'un seul premier film, et encore, il est l'œuvre de l'acteur vétéran Tommy Lee Jones!

Alors que, ces dernières années, Cannes s'était grand ouverte aux dessins animés et aux films en 3D («Shrek» en particulier), le Festival 05 ne présentera qu'un seul film – un conte extrait du prochain «Kirikou et les bêtes sauvages» de Michel Ocelot – et encore, lors d'une après-midi spéciale destinée aux enfants.

Documentaires absents

Même absence pour le documentaire qui était allé jusqu'à obtenir l'an dernier la récompense suprême (le «Fahrenheit 9/11» de Michael Moore). Supprimée, la compétition du meilleur DVD soutenu par le festival. Disparue, la promenade musicale qui berçait la course des festivaliers sur la Croisette de mélodies de cinéma, diffusant de grands classiques depuis des cabines de plages.

Portion congrue

Enfin, pour nous autres Helvètes, après une année 2004 faste avec «Notre histoire» du Vaudois Jean-Luc Godard et la projection retentissante de «Bienvenue en Suisse» de la Genevoise Léa Fazer en ouverture d'Un certain regard, l'édition 2005 revient à la portion (très) congrue.

Avec, en tout et pour tout, une présence suisse à l'affiche de «Delwende» («Lève-toi et marche») du cinéaste burkinabé S. Pierre Yaméogo, coproduit par la société Thelma Films à Zurich et mis en image par Jürg Hassler. Pas de quoi pavoiser... /fma

Un pic qui se repointe

ORNITHOLOGIE Son bec «d'ivoire» a valu à un grand pic nord-américain d'être chassé par les Indiens, puis par les colonisateurs. Il fut ensuite privé d'habitat, jusqu'à son extinction. Du moins le pensait-on…

Par
Jean-Luc Renck

Le peintre naturaliste américain John James Audubon (1785-1851) avait cette exclamation – «*Ah, voilà un Van Dyck!*» – à chaque fois qu'il croisait un campéphile princier, Campephilus principalis, ou grand pic à bec d'ivoire. Et Audubon de préciser: «*Dans le ton et la distribution des couleurs qui rendent le plumage de ce pic si remarquable, j'ai toujours trouvé quelque chose rappelant de très près la manière du grand Van Dyck. L'ample étendue de son corps et de sa queue d'un noir lustré, les larges plaques de blanc qui tranchent si bien sur ses ailes, son cou et son bec, rehaussées par le riche carmin de sa crête qui, chez le mâle, pend gracieusement derrière la tête, enfin le jaune éclatant de ses yeux, n'ont jamais manqué de me remettre en mémoire quelqu'une des plus hardies et des plus nobles productions de cet inimitable artiste*».

Un bec valait deux ou trois peaux de biche

Aimable description qu'Audubon contrasta en évoquant les «*marais sombres et profonds*» du sud-est des Etats-Unis où l'oiseau «*passait sa vie tranquille et heureux*». Tranquille? Le beau bec d'ivoire a été de tout temps convoité. Audubon en témoigna: «*Souvent, j'ai pu admirer des baudriers de chefs indiens entièrement recouverts de becs et de huppes de cette espèce*». Valant deux ou trois peaux de biche, le bec du picidé servait aussi à des couronnes pour les chefs et guerriers valeureux.

Le goût pour ces dépouilles prestigieuses passa tôt aux colons. Le sac à balles en plumage de pic fut prisé, autant que les becs – lorsqu'un bateau à vapeur faisait halte à un dépôt de bois, raconte Audubon, «*il n'était pas rare de voir des étrangers donner un quart de dollar pour deux ou trois têtes de pic*». D'où cet épilogue dans un ouvrage de 1989 sur les espèces disparues: «*Le pic à bec d'ivoire, très commun aux Etats-Unis jusqu'en 1930, a été observé pour la dernière fois en 1962 (cinq individus* – réd: observation non certifiée). *Cet oiseau fréquentait la forêt dense, non loin des cours d'eau. La mise en culture de ces surfaces, le drainage de ces régions, autant que la chasse auront provoqué son extinction*». Précisons cependant qu'une population fragile s'est perpétuée à Cuba.

«Le symbole majestueux des vieilles forêts du sud»

Mais sur le continent, depuis 1944 et la dernière rencontre certifiée (avec une oiselle sur les ruines de sa forêt), on s'est plus accordé pour parler à l'imparfait du campéphile que pour valider de fugitives visions qui parfois rallumaient l'espoir. Le pic à bec d'ivoire a donc été adjoint à cinq autres oiseaux, disparus des Etats-Unis depuis 1880, dont la perruche de Caroline et le pigeon migrateur – passé de quelques milliards d'individus à zéro!

Or, en février 2004, un kayakiste en virée dans les «Big Woods» d'Arkansas – 225.000 hectares de forêts de chênes, marais et rivière – a croisé un oiseau assez inhabituel pour l'inciter à revenir deux semaines plus tard flanqué de Tim Gallagher, (université Cornell à Ithaca), et Bobby Harrison (Oakwood College, Alabama).

Après un mois de traque, l'oiseau a eu la bonne grâce de se poser à 20 mètres des ornithologues. Harrison en a sangloté, selon Gallagher. Compréhensible, à en lire John Fitzpatrick, qui dirige à Cornell le laboratoire d'ornithologie: «*Ce pic est légendaire, mystérieux, il est le symbole majestueux des vieilles forêts du sud*». Et aussi, il réveille l'écho des temps indiens, et des explorations de l'estimé Audubon.

Après 7000 heures de traque, 15 observations plus une seconde environ (!) de vidéo, floue mais concluante pour les spécialistes, plus de doute: le campéphile princier a un reste de règne. Au milieu de forêts où l'on chasse: si cette réapparition tinte comme un espoir, elle est aussi un défi – bien à propos, une restauration d'habitats protégés à large échelle est en cours dans le sud-est des Etats-Unis. Reste à savoir si on a observé plusieurs pics ou, à répétition, un survivant isolé. Ou un exilé cubain ? /JLR

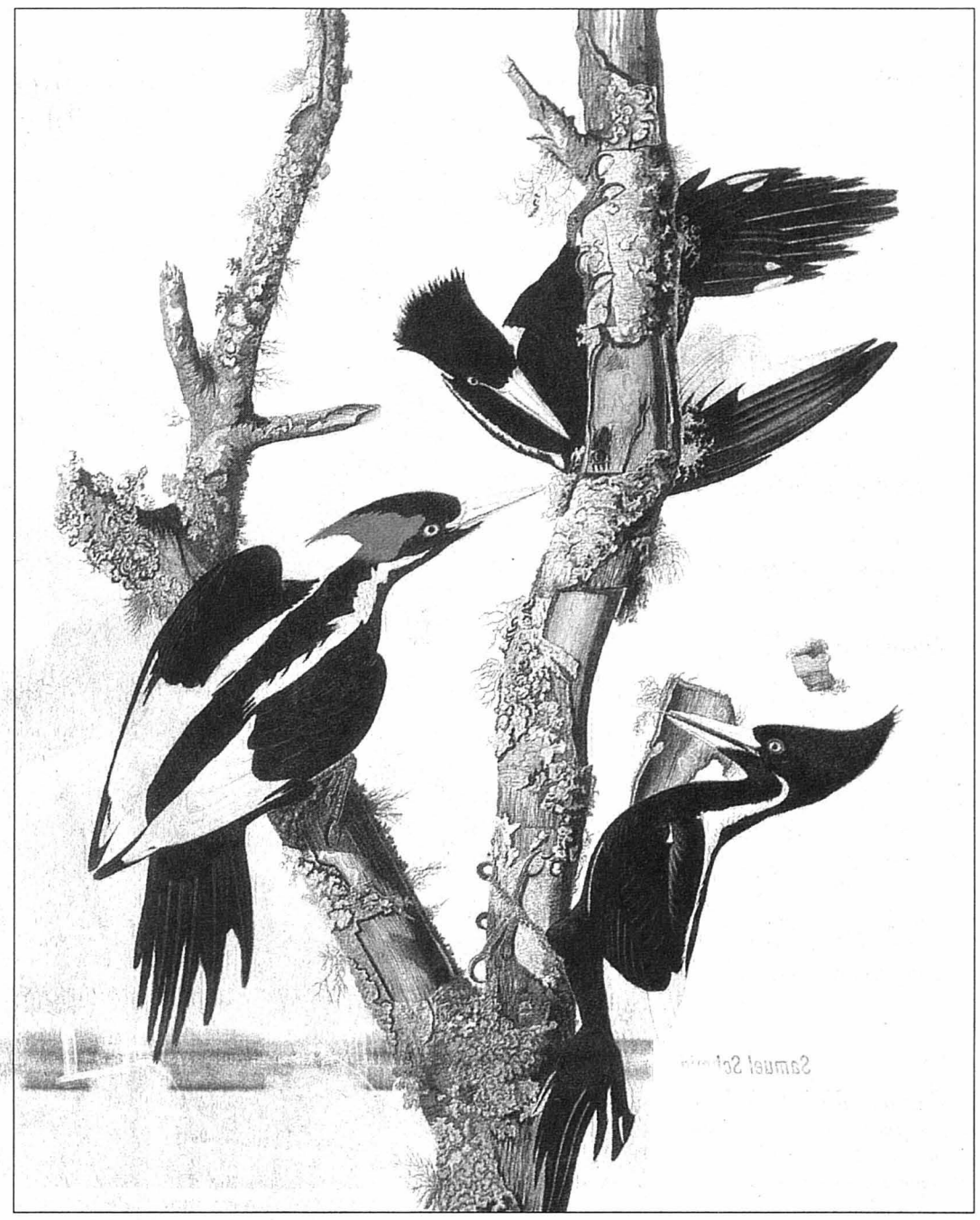

Long de 50 cm pour une envergure de 80, le pic à bec d'ivoire est le troisième en taille parmi les pics. Seuls le surpassent son voisin le pic impérial (éteint?) et l'asiatique pic meunier.
DOCUMENT SP-J.J. AUDUBON

Des oiseaux sur le fil

Les apparitions d'oiseaux d'une espèce supposée défunte sont évidemment bien plus rares qu'on ne le souhaiterait, aussi les ornithologues savourent-ils chaque redécouverte!

Ainsi celle du pétrel des Bermudes, retrouvé en 1950 sur un îlot rocheux libre de rats près de trois siècles après son extinction supposée! Ou de la chouette dite de Blewitt, photographiée en décembre 1997 près de Bombay: son dernier signe de vie certifié remontait à 1884 – un colonel britannique qui s'était vanté en 1914 d'en avoir empaillé une avait dérobé le spécimen au British Museum… Fin 2003, ce sont douze couples du mégalure des Fiji qui ont été retrouvés dans une forêt de l'île de Viti Levu. L'espèce n'avait pas été revue depuis 1894.

Aura-t-on le même bonheur avec l'Alagoas Curassow, un galliforme brésilien – dont toutefois 44 individus subsistent en captivité – ou au Brésil encore, avec l'ara de Spix, le dernier spécimen libre connu ayant péri en 2001. Les 60 derniers sont hébergés par des zoos ou, comme (triste) objet rare, «dans des collections privées».

Et reverra-t-on au Mexique une tourterelle de Socorro, pas observée depuis 1972? – là encore, quelques survivants captifs. En revanche, plus guère d'espoir pour celui qui fut ces dernières années l'oiseau rare entre tous, avec trois survivants, âgés: le po'ouli d'Hawaii… /jlr

EN BREF

LITTÉRATURE ■ **Succès à Bâle et à Soleure.** Les 27es Journées littéraires de Soleure et la 3e BuchBasel, qui se sont déroulées en parallèle, ont chacun annoncé des records de visiteurs lors de leur fermeture hier. Des auteurs alémaniques connus tels Peter Bichsel, Franz Hohler ou Milena Moser ont arpenté les salles soleuroises pendant trois jours. Mais les écrivains romands ont aussi éveillé l'intérêt des visiteurs: ce fut notamment le cas de la Valaisanne Noëlle Revaz et de l'écrivaine vivant à Neuchâtel Agota Kristof. /ats

WHISKY ■ **Le single malt protégerait du cancer».** Le whisky single malt «protège du cancer» car il contient un puissant antioxydant prévenant l'apparition des cellules cancéreuses, affirme une étude dévoilée dimanche lors d'une conférence en Ecosse. Une affirmation qui ne fait toutefois pas l'unanimité dans la camp médical. /ats-afp

Le spectacle était dans l'arène

VALAIS La finale cantonale des combats de reines a attiré 15.000 personnes hier à Aproz. Spectacle garanti

Deux vaches de la race d'Hérens dans un tête-à-tête.
PHOTO KEYSTONE

Quelque 15.000 personnes ont assisté hier à la finale cantonale des combats de reines à Aproz (VS). Au total, 140 vaches de la race d'Hérens y ont participé, sous les commentaires éclairés des spécialistes. Les gradins n'étaient pas garnis uniquement de connaisseurs. De nombreux amateurs venus d'autres cantons, et même de l'étranger, avaient fait le déplacement. Pour Pierre Taramarcaz, responsable de la manifestation, le battage médiatique des dernières années n'est certainement pas étranger à cet engouement.

Comme l'an dernier, la TSR a diffusé la finale en direct. La télévision italienne Rai 3 était également présente. Le spectacle était dans l'arène, mais aussi dans les gradins. Chaque combat a fait l'objet de multiples commentaires, chaque connaisseur y allant de son appréciation. Chaque coup de corne était soupesé, analysé pour faire un pronostic sur l'issue du combat. Vivas ou sifflets ont ponctué les diverses décisions du jury. Mais même contestées, les décisions sont respectées. /ats

L'héritier est annoncé

ESPAGNE La princesse Letizia accouchera au mois de novembre

Letizia Ortiz, qui a épousé en mai dernier le prince héritier du trône d'Espagne Felipe de Bourbon, est enceinte de trois mois. Elle devrait acoucher en novembre, a indiqué un porte-parole de la famille royale. Le prince et la princesse des Asturies «*ont le grand plaisir d'annoncer la naissance de leur premier enfant pour le prochain mois de novembre*», selon un communiqué de la famille royale lu par ce porte-parole.

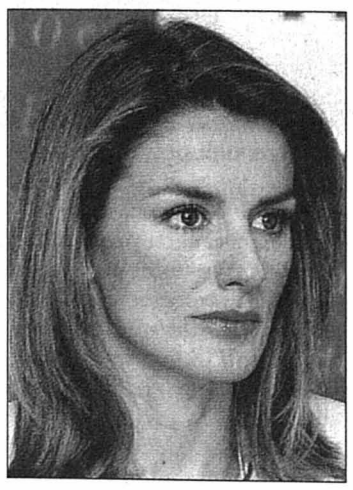

Le roi Juan Carlos et son épouse la reine Sofia «*souhaitent s'associer à la joie de cette annonce heureuse*», ajoute le bref communiqué. L'annonce de la grossesse de Letizia est une nouvelle que «*nous attendions tous*» en Espagne, a affirmé la journaliste spécialisée Rosa Villacastin à la radio Cadena Ser.

L'enfant recevra le titre d'infant ou infante d'Espagne à sa naissance. Héritier du trône d'Espagne, Felipe de Bourbon avait épousé le 22 mai dernier lors d'une fastueuse cérémonie à Madrid, ***Letizia Ortiz*** (photo Keystone), ancienne journaliste qui avait notamment présenté le journal télévisé le plus regardé du pays. /ats-afp

LE FAIT DU JOUR DE
L'Impartial

SUISSE
RETRAITE Alors que l'USS plaide pour une retraite à 62 ans, l'OCDE envisage une prolongatin de la vie active. page 16

MONDE
JÉRUSALEM Polémique autour du patriarche orthodoxe-grec, accusé de ventes d'immeubles en secret. page 17

SPORT
CYCLISME Paolo Bettini a réussi un joli coup double sur le Tour d'Italie. page 25

Refuser les extrémismes

DEUXIÈME GUERRE Schmid appelle à s'opposer «à toute nouvelle tendance extrémiste» dans son discours pour le 60e anniversaire de la capitulation de l'Allemagne nazie. Blocher plaide pour le respect des frontières

Schaffhouse, bombardée par les Alliés le 1er avril 1944, a commémoré hier les 60 ans de la fin de la Seconde Guerre mondiale. Pour la chancelière de la Confédération Annemarie Huber-Hotz, le 8 mai est un «jour de deuil et de gratitude». Commémorer le 8 mai relève d'un devoir de mémoire envers elles, comme envers les innombrables autres victimes de la guerre, a-t-elle déclaré. Ce jour est également l'occasion de remercier la génération qui a tant fait durant la guerre: les femmes, qui ont remplacé les hommes aux champs et à l'usine; les hommes, qui ont protégé les frontières et assuré le commandement de l'armée et le gouvernement du pays. «Face au bilan effroyable de la Seconde Guerre mondiale, une seule réponse est possible: plus jamais la guerre!», a dit Anne-Marie Huber-Hotz. La construction de l'Europe a transformé des ennemis en un «nous» et bâti la paix. La commémoration du 8 mai nous donne le devoir de pousuivre dans cette voie pacifique, a conclu la chancelière. /ats

Des vétérans russes de la Seconde Guerre mondiale ont donné hier à Moscou le coup d'envoi des cérémonies commémorant la fin de la Seconde Guerre mondiale. PHOTO KEYSTONE

Le président de la Confédération Samuel Schmid a appelé les Suisses à *«s'opposer à toute nouvelle tendance extrémiste et totalitaire et à toute forme d'antisémitisme ou de racisme»* dans son discours commémorant le 60e anniversaire de la capitulation de l'Allemagne nazie. *«Ces chapitres tragiques ne doivent plus jamais se répéter»*, a-t-il déclaré.

Le 8 mai marque *«la libération de l'humanité après l'effondrement du régime totalitaire d'Adolf Hitler»* et *«la fin d'une des plus grandes catastrophes ayant frappé l'humanité»*, a déclaré Samuel Schmid dans son allocution retransmise à la radio et à la télévision. Et de rendre hommage à tous ceux qui ont sacrifié leur vie pour la liberté et aux six millions de juifs *«odieusement assassinés»* dans les camps de concentration.

«Notre devoir consiste à nous souvenir»

Samuel Schmid

«C'est avec fierté que la Suisse peut se pencher sur les années de guerre, car l'ordre démocratique s'est imposé», a souligné Samuel Schmid. Et de remercier les vétérans mobilisés *«prêts au besoin à engager le combat par les armes»*, ainsi que tous les hommes et les femmes de cette génération, qui ont *«fait face aux années de guerre marquées par les privations»*. Certes, *«il y a également eu des chapitres difficiles»*, comme la fermeture de la frontière en 1942, a reconnu le président de la Confédération. Des milliers de réfugiés ont malheureusement été refoulés, mais il est également vrai que des centaines de milliers de persécutés ont trouvé accueil et refuge en Suisse, qui est restée *«fidèle à sa tradition humanitaire»*.

Plutôt que de condamner les dirigeants *«confrontés à l'époque à une situation difficile»*, *«notre devoir consiste à nous souvenir»*, a souligné Samuel Schmid. Ce souvenir comprend l'amour de la vérité, la compréhension à l'égard d'un autre temps et de ses problèmes, la recherche des causes et du sens des choses. Et finalement, *«quelle que soit la conclusion à laquelle nous aboutirons»*, une chose demeure: *«un sentiment de reconnaissance et le respect dû aux actions de la génération qui a vécu cette sombre période»*.

Samuel Schmid est aujourd'hui à Moscou. Avec de nombreux autres chefs d'Etat, il sera reçu par le président russe Vladimir Poutine avant d'assister, sur la Place Rouge, à à une grande parade. /ap

Contre l'Etat sans limite

A un mois des votations sur Schengen, le conseiller fédéral Christoph Blocher a plaidé pour le respect des frontières hier, lors de la fête organisée par l'UDC à Rafz (ZH) pour commémorer le 60e anniversaire de la capitulation de l'Allemagne nazie. Il a appelé le peuple à la vigilance lors des prochains scrutins de politique extérieure.

«Je n'ai pas la moindre compréhension pour la déclaration du Conseil fédéral selon laquelle le gouvernement 'ferait bloc' autour d'une décision qui n'a pas été prise à l'unanimité, comme ce fut le cas lors de la conférence de presse sur Schengen», a déclaré Christoph Blocher.

«Pubertaire et immature»

A ses yeux, la collégialité est *«un principe sérieux qui n'a pas à servir d'alibi pour falsifier l'opinion»*. Le respect envers le pays et le peuple prime sur la *«prétendue collégialité gouvernementale»*, a-t-il poursuivi. Et Christoph Blocher d'appeler à un *«renouveau de la culture démocratique en Suisse»*.

Tirant un parallèle avec les années de guerre, Christoph Blocher a plaidé pour le respect des frontières. En 1941, le pays était livré à lui-même au milieu de l'Europe en guerre, et pourtant, *«on ne se demandait pas si seuls, nous étions suffisamment grands, forts et capables de survivre»*, a-t-il souligné. *«Pourquoi donc certains pusillanimes de la politique et de l'économie pensent-ils aujourd'hui – dans une situation bien plus confortable – que la Suisse seule n'a pas de chances de survie?»*, a lancé Christoph Blocher. *«On ironise sur le particularisme suisse, on met en garde devant le solitarisme. C'est chic et si commode de hurler avec les loups»*, a-t-il ironisé.

«Les milieux politiques, économiques et sociaux se félicitent de l'absence de limites et de barrières; c'est soi-disant moderne et actuel, mais en réalité pubertaire et quasiment immature», a fustigé Christoph Blocher. Dans une société sans limites, l'Etat vit au-dessus de ses moyens et s'endette. De même, l'économie paie déjà aujourd'hui son exubérance des années 90. Et de fustiger également *«ces lieux de rencontre internationaux»*, où *«tous sont responsables de tout, mais personne concrètement»*.

Les frontières sont le garant de ce qui constitue l'Etat. Elles définissent un territoire sur lequel un peuple s'autodétermine et dont les politiciens sont responsables.

«Que ceux qui souhaitent abolir des frontières ne s'étonnent pas si disparaissent avec elles l'Etat entier avec son identité, son passé historique et ses particularités», a souligné Christoph Blocher. /ap

Plus jamais ça, proclame l'Europe

L'Europe a célébré hier le 60e anniversaire de la capitulation de l'Allemagne nazie. Le président allemand Horst Köhler a appelé à ne pas reproduire les horreurs du passé. *«Nous, les Allemands, nous nous souvenons avec effroi et honte de la Seconde Guerre mondiale déclenchée par l'Allemagne et de l'Holocauste, cette rupture de la civilisation, commise par des Allemands»*, a déclaré à Berlin devant le Parlement le chrétien-démocrate Horst Köhler.

«Nous devons tout faire pour que cela ne se repoduise plus jamais. On ne tirera pas un trait» là-dessus, a-t-il ajouté. Son discours était retransmis sur des écrans géants devant la porte de Brandebourg, au cœur de Berlin, où était célébrée une «fête de la Démocratie» avec pour mot d'ordre la lutte contre l'extrême droite et l'intolérance. Les antifascistes défilaient sous le mot d'ordre «Spassibo» (ndlr, merci en russe), en hommage à la lutte de l'Armée rouge contre le régime nazi. Le Parti néonazi NPD a dû, lui, annuler son défilé prévu sur la grande avenue de Berlin, Unter den Linden.

A la veille de la principale commémoration à Moscou, George Bush a rendu hommage aux soldats tombés lors du conflit. Il a prononcé un discours au cimetière de Margraten, au sud des Pays-Bas. Quelque 8000 Américains tués pendant la Seconde guerre mondiale y reposent.

«Les tyrans du monde entier ont appris une leçon: il n'y a pas de plus grande force que la liberté et pas de soldat plus fort que celui qui combat pour cette liberté», a-t-il lancé. Le président américain a ensuite gagné la capitale russe. Samedi, il avait affirmé à Riga, en Lettonie, que la victoire alliée de 1945 symbolisait *«le triomphe du bien sur le mal (...) et le pouvoir de la liberté»*.

La victoire alliée était célébrée aussi à Paris et à Londres. Le président français Jacques Chirac a déposé une gerbe sur la tombe du soldat inconnu sous l'Arc de Triomphe. A Londres, le prince Charles a fait le même geste devant le Cenotaphe, mémorial de guerre au centre de la capitale.

100.000 bougies

En Autriche, des écoliers ont allumé samedi 100.000 bougies à la mémoire des 100.000 victimes de Mauthausen, dernier camp nazi libéré les 5 et 6 mai 1945. Le président autrichien Heinz Fischer et le chef du gouvernement espagnol Jose Luis Zapatero ont participé hier à une cérémonie sur le site.

En Pologne, le président Aleksander Kwasniewski a rendu à Wroclaw un vibrant hommage à l'Armée Rouge. Le président russe Vladimir Poutine a affirmé que *«le nazisme, l'extrémisme et le terrorisme étaient des menaces qui se nourrissaient aux mêmes sources idéologiques»*. Il a ouvert le sommet informel de la Communauté des Etats indépendants (ex-URSS moins les pays baltes), premier événement officiel des manifestations du 60e anniversaire.

Aujoud'hui, une soixantaine de dirigeants et personnalités politiques du monde entier doivent participer à la commémoration, dont le point d'orgue sera une parade militaire sur la Place Rouge. /ats-afp-reuters

Prolonger la vie active

RETRAITE Vivre mieux plus longtemps exige aussi d'allonger la vie active. Sur la base de travaux de l'OCDE, le projet syndical d'abaisser en Suisse l'âge légal de la retraite à 62 ans apparaît dépassé. Points de vues divergents

De Berne
Pierre Bessard

Auquel Graal les syndicats s'abreuvent-ils? Réunis samedi matin en assemblée à Berne, les délégués de l'Union syndicale suisse (USS) s'apprêtent à entériner une initiative populaire, préconisant une rente AVS complète dès l'âge de 62 ans. Ce projet va à l'encontre d'une réflexion et de projets en cours pour répondre à l'évolution démographique et, laissent présager des conséquences négatives.

L'OCDE souligne la forte influence des programmes de retraite anticipée.

Une synthèse récente de travaux empiriques de l'Organisation de coopération et de développement économiques (OCDE) sur la question présente, elle, les entraves de la politique fiscale, réglementaire ou sociale à une plus forte participation au marché du travail des personnes plus âgées et des femmes, en particulier.

On le sait, la stabilité des finances publiques et les perspectives de croissance économique se voient déjà durablement menacées par l'arrivée des baby-boomers à l'âge légal de la retraite.

«Jusqu'ici, trop peu d'attention a été accordée au fait que nous vivons des vies plus longues et plus saines, un processus qui pourrait être décrit superficiellement comme le vieillissement de la population, mais qui consiste, plus correctement, à vivre plus jeune plus longtemps», note Jean-Philippe Cotis, chef économiste de l'OCDE.

De ce point de vue, il peut paraître paradoxal que les augmentations régulières de l'espérance de vie sans incapacité ne se soient pas traduites, dans de nombreux pays dont la Suisse, par des vies actives plus longues avec les avantages qui y sont liés en termes de croissance, de fiscalité et de prospérité. L'OCDE trouve au contraire qu'il peut être punitif financièrement pour les personnes au-delà de 55 ans de poursuivre une activité lucrative. Les réglementations et les subventions sociales l'expliquent en partie. Les travailleurs prennent en général leur retraite de manière volontaire lorsqu'ils peuvent se le permettre, à savoir pour la plupart lorsqu'ils atteignent l'âge légal.

Des impôts dissuasifs

Toutefois, de nombreuses personnes pourraient choisir de rester actives si les rentes différées et les contributions additionnelles étaient compensées par des rentes futures ajustées. Sur la base de données recueillies dans vingt pays, cette neutralité actuarielle n'est souvent pas remplie: les travailleurs plus âgés font ainsi face à un impôt implicite qui les encouragent à quitter la population active plutôt qu'à continuer à travailler. C'est particulièrement le cas dans les pays d'Europe continentale, moins dans les pays anglo-saxons et nordiques.

Par ailleurs, l'OCDE souligne la forte influence des programmes de retraite anticipée (tel que celui envisagé pour la Suisse par l'USS), qui permettent (souvent à l'aide d'assistance au chômage précédant la retraite) de quitter la vie active avant l'âge légal de référence.

Une explosion d'ici à 2050

En moyenne, en tenant compte de cet effet, l'impôt implicite atteint 30%, alors que dans certains pays d'Europe continentale, il peut atteindre 100%. L'OCDE calcule qu'en supprimant ces programmes dissuasifs au travail dans les pays qui en font un usage extensif (par exemple l'Allemagne, la Belgique et la France), la participation pourrait augmenter entre six et quinze points de pourcentage.

En rendant neutre sur le plan actuariel la décision de quitter la vie active plus tard, la participation, en particulier pour les personnes de 65 ans ou plus, pourrait en outre augmenter de trois à 4,5 points de pourcentage.

Enfin, l'OCDE examine l'effet d'élever l'âge de référence à 67 ans (comme cela a déjà été fait dans certains pays): il serait le plus significatif là où cet âge est le plus bas actuellement.Les résultats de l'OCDE indiquent que ces mesures pourraient augmenter la participation pour faire face, en partie du moins, d'une part à la contraction de la population active et d'autre part à l'allongement de l'espérance de vie: le nombre d'adultes inactifs est prévu d'exploser de trente points de pourcentage d'ici à 2050. /PBE

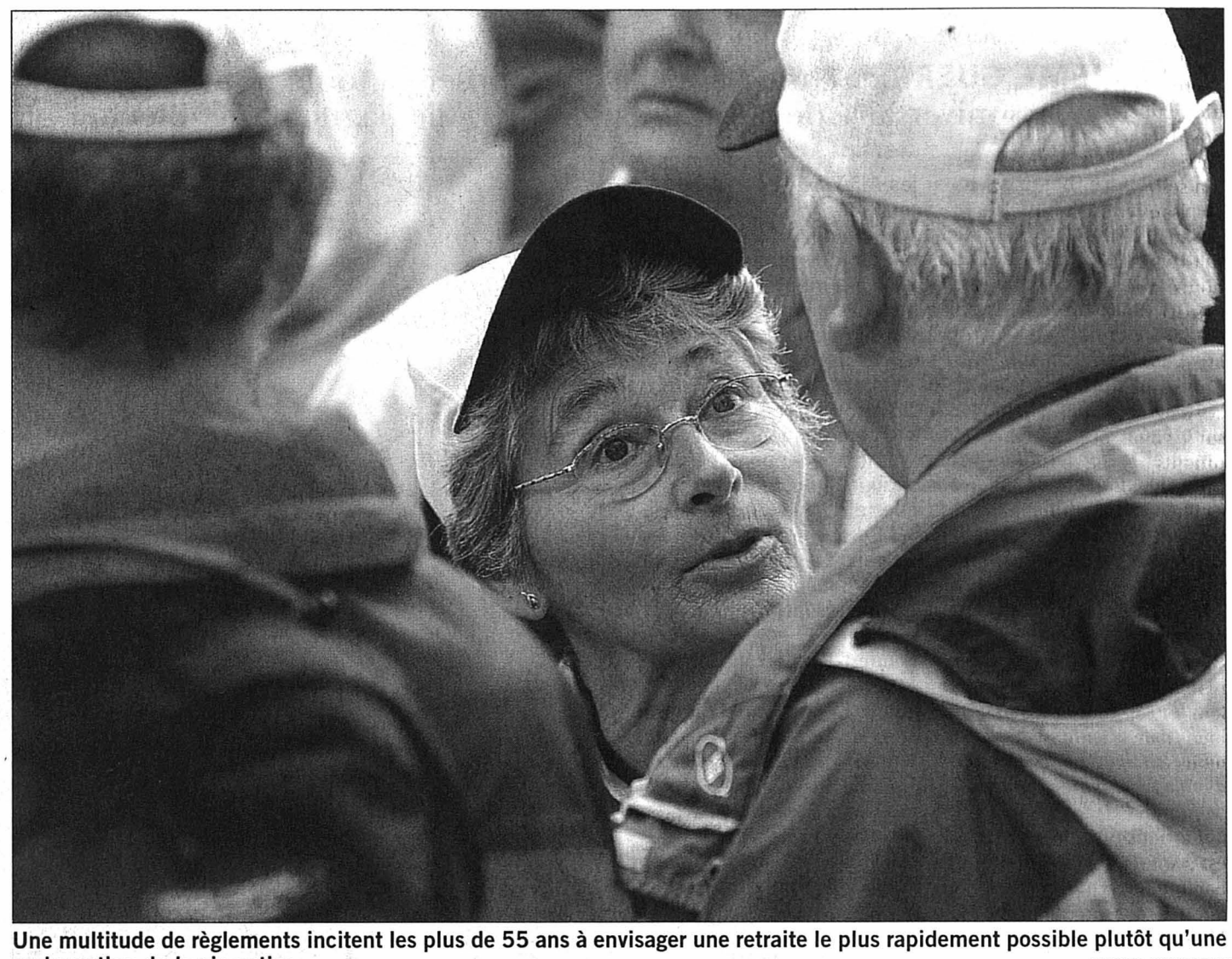

Une multitude de règlements incitent les plus de 55 ans à envisager une retraite le plus rapidement possible plutôt qu'une prolongation de la vie active. PHOTO KEYSTONE

Un bon potentiel chez les femmes

Les travailleurs moins jeunes ne sont pas les seuls à pouvoir augmenter leur participation au marché du travail. L'OCDE estime que de nombreux pays pourraient encore entreprendre davantage pour encourager la participation des femmes.

Là aussi, la politique fiscale et sociale, ainsi que les réglementations, se trouvent sur la sellette. Le revenu supplémentaire d'un ménage aboutit à un taux marginal plus élevé que si les personnes étaient taxées individuellement, alors que des déductions sont perdues en raison même du revenu additionnel.

Réglementations excessives

Cette distorsion décourage la participation féminine, selon les recherches de l'OCDE, en particulier pour les femmes désirant un emploi à plein temps. L'organisation basée à Paris trouve également que les réglementations excessives dans le secteur des services, celui qui emploie de loin le plus de femmes, peuvent entraver son développement et donc les opportunités d'emploi. Il en va de même d'horaires rigides de travail, qui permettent moins bien de concilier responsabilités familiales et professionnelles.

L'OCDE recommande également des mesures interventionnistes, comme des subventions familiales et des crèches-garderies publiques, estimant que la participation des femmes pourrait augmenter de quatre points de pourcentage en s'inspirant de l'exemple *«généreux»* du Danemark en la matière. /PBE

EN BREF

***TESSIN* ■ Hausse d'impôts acceptée.** Les Tessinois ont accepté de justesse hier, à une majorité de 50,5%, les hausses temporaires d'impôts décidées par le gouvernement pour assainir les finances cantonales. L'UDC avait lancé le référendum. L'initiative de la gauche, qui voulait notamment doubler l'impôt sur le capital des sociétés, a en revanche été refusée. La participation a atteint 37,6%. /ats

***AARAU* ■ Extrême droite montrée du doigt.** Près de 400 personnes ont manifesté samedi à Aarau contre l'extrême droite et le cortège néonazi organisé la semaine dernière dans la ville en marge des festivités du 1er Mai. Aucun incident n'a été déploré, a déclaré la police municipale. Les activistes d'extrême gauche ont été systématiquement refoulés. Les manifestants répondaient à l'appel lancé par «l'Alliance contre les idées méprisant l'humanité». Ils entendaient sensibiliser l'opinion à la recrudescence des mouvements nationalistes et fascistes. /ats

***GOTHARD* ■ Et encore trois heures au retour.** Les automobilistes partis chercher le beau temps au sud pour le week-end prolongé de l'Ascension ont également dû s'armer de patience sur le chemin du retour pour franchir le tunnel du Gothard. Jusqu'à trois heures d'attentes étaient parfois nécessaires, hier, pour franchir le tunnel. /ats

Adamov: après le père, la fille

BLANCHIMENT Irina Adamova fait l'objet d'une enquête. Des comptes lui appartenant ont été bloqués

La fille de l'ancien ministre russe Evgueni Adamov arrêté à Berne à la demande des Etats-Unis a également des ennuis judiciaires en Suisse. Elle fait l'objet d'une enquête pour blanchiment. La justice a bloqué des comptes lui appartenant.

L'avocat d'Irina Adamova, Christoph Dumartheray, a confirmé samedi une information du «Tages-Anzeiger». L'enquête concerne aussi une société de conseil d'Irina Adamova, active dans le domaine de la construction de logements à Moscou. Des comptes de cette société ont également été bloqués.

Le porte-parole de l'ambassade de Russie à Berne avait déjà confirmé vendredi que des comptes de la fille de l'ancien ministre contenant quelque 250.000 francs avaient été bloqués fin avril. *«Evgueni Adamov est venu en Suisse pour cette raison. Il voulait aider sa fille»*, qui est citoyenne suisse depuis dix ans, selon ce porte-parole.

Christoph Dumartheray a affirmé qu'il n'y a aucun lien entre les accusations formulées contre Irina Adamova et les faits reprochés à son père. Irina Adamova a accusé les autorités suisses d'avoir tendu un piège à son père. Le juge d'instruction bernois était déjà en possession du mandat d'arrêt américain mais l'a malgré tout laissé croire qu'il était convoqué pour simplement être entendu.

L'ancien ministre de l'Energie atomique (1998-2001) a été inculpé aux Etats-Unis pour escroquerie, recel, blanchiment d'argent et fraude fiscale. Il risque jusqu'à 60 ans de prison et une amende de 1,75 million de dollars. /ats

PUBLICITÉ

Jean Studer
conseiller aux Etats socialiste, Neuchâtel

«Schengen/Dublin permet à la Suisse de participer à la coopération policière européenne, qui a prouvé son efficacité, tout en préservant pleinement sa souveraineté et son indépendance.»

le 5 juin 2005
OUI
à Schengen/Dublin
pour une meilleure sécurité
118-758516/ROC

Comité neuchâtelois «Oui à Schengen/Dublin»
case postale 2012 - 2001 Neuchâtel
Resp. S. Gutmann

Le patriarche fait scandale

PROCHE-ORIENT Le patriarche orthodoxe-grec de Jérusalem aurait été destitué pour avoir vendu en secret des bâtiments à des hommes d'affaires juifs. Les Palestiniens dénoncent une tentative de «coloniser» la vieille ville

Secouée par une crise aiguë, la communauté grecque-orthodoxe en Terre Sainte était plongée hier dans un imbroglio à propos du sort d'Irénéos Ier. Le patriarche a été destitué, selon ses adversaires, ce que ses partisans contestent.

Samedi, le secrétaire du patriarcat, Aristarchos, avait annoncé que la majorité requise des deux tiers des membres du synode avait voté en faveur de la destitution d'Irénéos Ier. Cette sanction a été décidée à la suite d'un scandale portant sur la vente secrète de deux bâtiments abritant des hôtels près de la porte de Jaffa dans la vieille ville à des hommes d'affaires juifs.

Cette transaction avait déclenché la colère de fidèles palestiniens de confession grecque-orthodoxe qui dénoncent les tentatives d'Israël de «coloniser» la vieille ville de Jérusalem en favorisant l'achat de biens dans les quartiers musulmans et chrétiens.

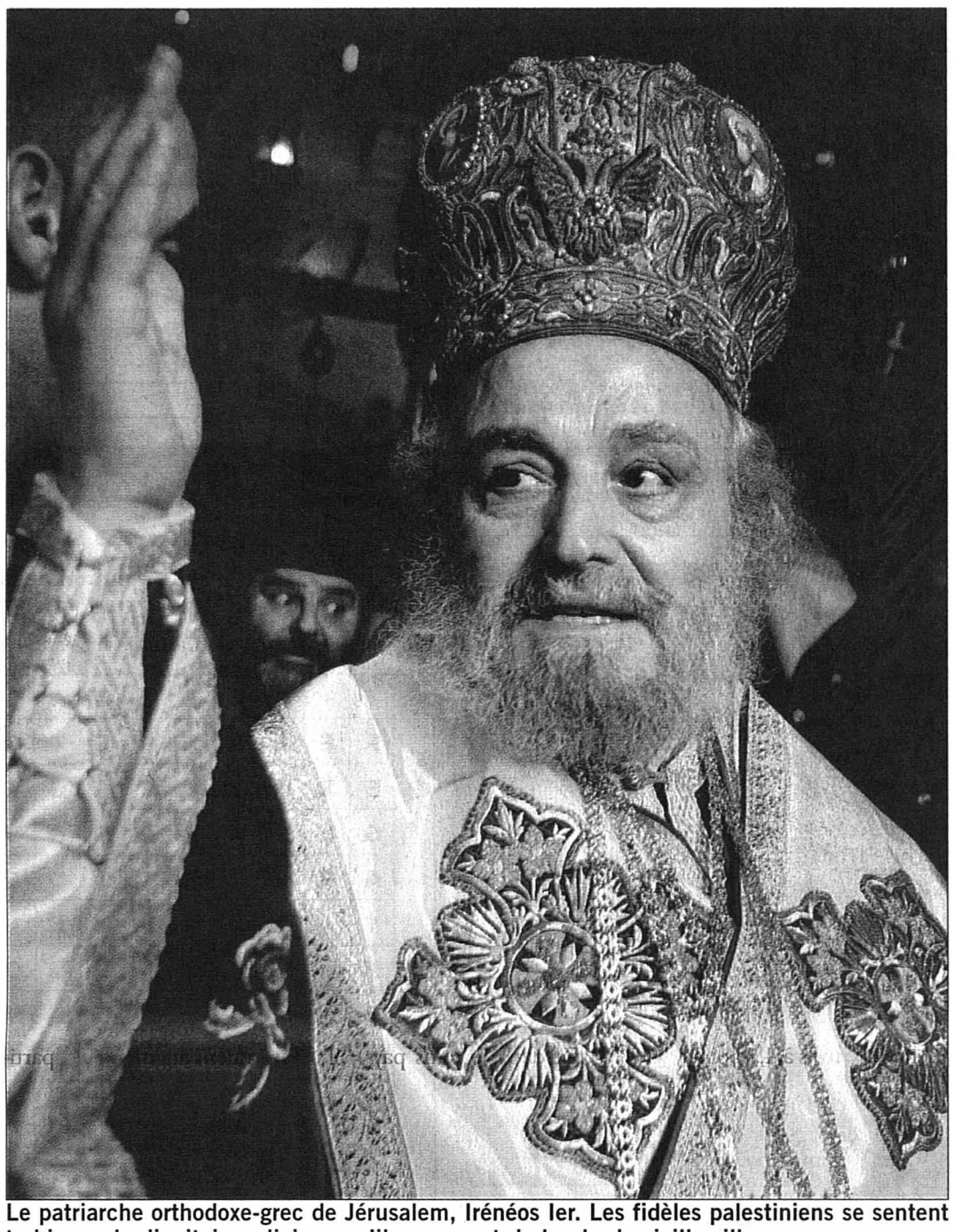

Le patriarche orthodoxe-grec de Jérusalem, Irénéos Ier. Les fidèles palestiniens se sentent trahis par le dignitaire religieux qu'ils accusent de brader la vieille ville. PHOTO KEYSTONE

L'aval d'Israël

La vieille ville de Jérusalem-est a été conquise et annexée par Israël dans la foulée de la guerre israélo-arabe de 1967. Mais cette annexion n'a jamais été reconnue par la communauté internationale.

Les partisans d'Irénéos Ier, revenu dans la nuit de vendredi à samedi au siège du patriarcat dans la vieille ville sous la protection de policiers israéliens, contestent la validité de la destitution. Sur le plan formel, le synode ne peut décider d'une destitution que si le patriarche convoque lui-même cette instance, s'il a perdu l'esprit ou s'il viole les dogmes de son Eglise. Les autorités israéliennes, jordaniennes et palestiniennes font également preuve de prudence. Pour accéder à son poste, un candidat élu au poste de patriarche doit obtenir l'aval officiel d'Israël et de Jordanie ainsi que celle de l'Autorité palestinienne. Un haut responsable israélien a affirmé qu'Israël *«n'avait pas été informé officiellement d'une éventuelle destitution du patriarche»*. Du côté palestinien, un proche du premier ministre Ahmad Qoreï a lui aussi affirmé: *«Nous n'en sommes pas encore arrivés au point où il faille prendre une position tranchée sur l'avenir d'Irénéos 1er. Nous poursuivons nos contacts avec l'Eglise locale et les autorités jordaniennes»*. Soupçonné de sympathies pro-palestiennes, Irénéos Ier avait dû patienter deux ans et demi après son élection en l'an 2000 avant d'entrer en fonctions, à la suite du refus d'Israël d'entériner sa nomination.

Le secrétaire du patriarcat a souligné que le but de cette institution était de mener les affaires en tenant compte des *«sensibilités politiques»* dans la région, de telle sorte que cela ne porte pas atteinte au fragile statu quo entre juifs et Arabes notamment dans la vieille ville de Jérusalem.

«En tant qu'Eglise, nous ne sommes pas opposés au fait de céder des terrains et des propriétés à des juifs, des Arabes ou d'autres, mais il faut le faire de façon à ce que cela soit accepté afin que nous puissions continuer à vivre ici», a poursuivi Aristarchos. Le scandale qui a éclaté à la mi-mars a en outre alimenté une revendication récurrente des Palestiniens de confession orthodoxe pour une représentation arabe plus importante dans la direction du clergé et la nomination d'un patriarche d'origine palestinienne.

«Ouverte à tous»

Aristarchos s'est prononcé contre un tel changement. *«Notre présence grecque constitue une partie nécessaire de l'héritage grec en Terre sainte et cela doit rester ainsi, mais en coopérant avec notre congrégation d'arabophones»*, a-t-il estimé.

Selon lui, *«il n'est pas bon en tant que Grecs de mettre en avant notre nationalité grecque ou pour les Arabes d'en faire autant avec leur nationalité palestinienne. L'Eglise est ouverte à tous»*. L'Eglise grecque-orthodoxe possède de nombreux terrains non seulement dans la vieille ville, mais aussi à Jérusalem-est et Jérusalem-ouest. /ats-afp

Veto à la libération

Le premier ministre israélien Ariel Sharon a décidé hier de ne pas libérer *«pour le moment»* 400 prisonniers palestiniens, a annoncé un de ses porte-parole. Les détenus devaient être relâchés à la suite d'arrangements conclus le 8 à Charm el-Cheikh.

«Le premier ministre a décidé de ne pas libérer pour le moment ces détenus car Abou Mazen (le président de l'Autorité palestinienne Mahmoud Abbas) *n'a pris aucune mesure pour juguler le terrorisme qui continue de plus belle»*, a affirmé ce porte-parole. *«Lorsque les Palestiniens respecteront les engagements pris à Charm el-Cheikh, nous ferons de même, mais pas avant»*, a-t-il ajouté à l'issue du conseil des ministres hebdomadaire. Une rencontre ministérielle israélo-palestinienne sur le dossier des détenus devaitt se tenir hier soir, a annoncé la radio publique israélienne.

Israël a libéré un premier contingent de 500 prisonniers le 21 février conformément à ce qui avait été conclu à Charm El-Cheikh. Quatre cents autres détenus devaient être ensuite relâchés. Mais cette mesure avait été suspendue une première fois à la suite d'un attentat suicide palestinien à Tel-Aviv qui avait coûté la vie à cinq Israéliens le 25 février. /ats-afp

Le retour d'un trouble-fête

BEYROUTH Le général chrétien Michel Aoun est rentré au Liban après un exil de quinze ans. Triomphalement accueilli, il prône un changement radical des mœurs politiques du pays

Le général chrétien Michel Aoun, rentré d'un exil de 15 ans en France dans un Liban libéré de la tutelle syrienne, s'est posé d'emblée en chantre du changement du système confessionnel. Mais il fait surtout figure de trouble-fête dans la classe politique.

Accueilli triomphalement samedi par des dizaines de milliers de partisans, le général Aoun, 75 ans, ancien chef de gouvernement évincé en 1990 par Damas, a annoncé sans ambages ses idées réformatrices. *«Il faut qu'il y ait une émancipation des mentalités, se débarrasser du féodalisme politique et du système confessionnel qui est hérité du XIXe siècle»*, a affirmé le général Aoun dont le retour est intervenu après le retrait de l'armée syrienne, achevé officiellement le 26 avril. Cet ancien commandant en chef de l'armée, issu d'une famille modeste, vise le changement d'un système régi par les familles féodales et bourgeoises, chrétiennes et musulmanes, institué par l'empire ottoman en 1862, perpétué par le mandat français (1920- 1943) et confirmé après l'indépendance. Le général Aoun doit affronter les clivages confessionnels exacerbés par la guerre (1975-1990) et par Damas, qui a écarté certains héritiers politiques tout en satellisant d'autres afin d'asseoir sa tutelle. *«Nous ne voulons plus des anciens modèles de la féodalité, des sectarismes confessionnels (...) Nous voulons aussi combattre l'argent politique qui a corrompu la République et mené le Liban au bord de la faillite»*, a martelé le général populiste devant ses partisans, essentiellement de jeunes chrétiens.

Le général Aoun (centre) a déposé samedi à Beyrouth une couronne sur la tombe du soldat inconnu. PHOTO KEYSTONE

Le Liban ploie sous une dette de 35 milliards de dollars. Ce fardeau est imputé, par l'opposition, à la ponction du *«système politico-mafieux syro-libanais»* et au clientélisme à caractère confessionnel. Mais le combat du général promet d'être difficile. De plus, la loi électorale en vigueur est jugée comme défavorable aux chrétiens (minoritaires) en vue des élections législatives prévues dès le 29 mai. Quant aux mouvements chiites, Hezbollah et Amal, résolus à montrer qu'ils n'ont pas été affaiblis par le retrait syrien, ils défendent jalousement leur duopole. Dans ce contexte, le général Aoun doit tourner la page de *«la guerre de libération contre l'occupant syrien»*, et trouver un autre cheval de bataille.

Un homme qui dérange

Son retour dérange car, selon ses détracteurs, il revendique un rôle *«démesuré»* dans l'élaboration de la résolution 1559 de l'ONU, stipulant notamment le retrait des forces syriennes du Liban. Ce texte avait été, selon lui, déterminant dans *«la libération du Liban du joug syrien»*. Le succès futur du général repose sur sa capacité à remobiliser les chrétiens, déçus par la nomination du premier ministre, Nagib Miqati, ami personnel du président syrien Bachar al-Assad. /ats-afp

EN BREF

BIRMANIE ■ **Attentats meurtriers.** Les habitants de Rangoun étaient sous le choc hier au lendemain de trois attentats meurtriers contre des centres commerciaux bondés. Les principaux mouvements d'opposition ont nié toute implication dans ces attaques. Les attentats au colis piégé contre deux centres commerciaux chics de la capitale et un centre d'expositions où se déroulait une foire thaïlandaise ont fait 11 morts et 162 blessés de source officielle. /ats-afp-reuters

TURQUIE ■ **Touristes suisses blessés.** Deux touristes turcs ont été tués hier dans un accident de bus dans le sud de la Turquie. Quarante-quatre personnes, dont 34 Suisses, ont été blessées, pour certaines d'entre elles grièvement. Un couple de turcs résidant à l'étranger est décédé. Le Département fédéral des affaires étrangères a confirmé avoir connaissance de l'accident mais n'a pas donné d'indication sur l'identité des blessés. Il est en contact avec l'ambassade de Suisse en Turquie. /ats-afp

Minie

Paraît dans L'Impartial et L'Express
123'000 lecteurs (contrôle REMP)
Délai: l'avant-veille à 12 h.

Tél. 032 910 20 50
Fax 032 910 20 59
www.limpartial.ch
PUBLICITAS SA
Place du Marché
2302 La Chaux-de-Fonds

Immobilier à vendre

GRAU-DU-ROI (FRANCE), magnifique appartement face à la mer (1ère ligne), 79 m² + balcon. Possibilité d'essayer avant d'acheter. Fr. 390 000.– / 270 000 Euro. Tél. 032 753 67 59. 028-482617

SAINT-MARTIN (VS), village authentique, pied-à-terre 2 niveaux, 4 pièces. Fr. 160 000.–. Tél. 079 794 53 89. 028-478589

Immobilier à louer

A LOUER 7½ PIECES, grand confort, 2 balcons. Living + cheminée. Ascenseur. Garage + 2 places de parking. Fr. 2500.– charges comprises. Malvilliers 24, Boudevilliers. Tél. 024 498 12 57 ou tél. 079 305 55 24. 022-280512

LA CHAUX-DE-FONDS, Bois-Noir 15-23, appartements de 2, 3, 4 et 5 pièces, cuisine aménagée, salle de bains/WC, cave, ascenseur, buanderie. Immeuble à proximité des écoles et du gymnase. Loyer : 2 pièces dès Fr. 540.–, 3 pièces dès Fr. 750.–, 4 pièces dès Fr. 875.– et 5 pièces dès Fr. 1265.–. Libres tout de suite ou à convenir. Tél. 032 911 15 15. 132-165667

LA CHAUX-DE-FONDS, rue de l'Eclair 8a et 8b, beaux appartements de 2 pièces, situés dans un quartier tranquille et ensoleillé, cuisine agencée, balcon. Collèges, arrêt de bus et centre commercial à proximité. Loyer Fr. 690.– charges comprises. Tél. 032 911 15 15. 132-165669

LA CHAUX-DE-FONDS, Etoile 1, 1 pièce avec cuisine semi-agencée, proche des transports en commun et d'un centre commercial. Libre tout de suite ou à convenir. Tél. 032 911 15 15. 132-166396

LA CHAUX-DE-FONDS, Tuilerie 20, appartement de 4 pièces, cuisine agencée, situé dans un quartier tranquille, proche de l'hôpital, balcon, cave et chambre-haute. Loyer Fr. 1030.– + charges. Libre dès le 1er juillet 2005 ou à convenir. Tél. 032 911 15 15 132-166332

CRESSIER, appartement moderne de 5½ pièces, salon en attique, grand balcon, 4 chambres, 2 salles de bains, cuisine agencée. 1 garage + 1 place de parc. Location actuelle Fr. 1700.– tout compris. Place de jeux pour enfants, idéal pour famille. Tél. 078 653 74 12. 028-482691

LE LANDERON, appartement de 3½ pièces de standing, 87 m², balcon, jardin, garage 2 voitures. Libre selon entente. Fr. 1450.– + charges. Tél. 032 757 21 64 ou tél. 079 447 46 45. 028-482769

LE LOCLE, rue du Progrès 15, 4½ pièces en duplex, dans un petit immeuble de 2 appartements, cuisine agencée, 2 wc/douches. Tél. 032 931 28 83. 132-165836

LE LOCLE, centre ville, appartement de 5 pièces, spacieux, avec cuisine agencée. Loyer + charges = Fr. 1120.– Tél. 032 931 23 53. 132-166324

LE LOCLE, centre ville, situation tranquille. Appartement tout confort. Grand séjour ouvert sur la cuisine + 4 pièces dont deux mansardées. Fr. 1050.– + charges. Libre tout de suite. Pour visiter Tél. 078 601 11 63. 132-165511

NEUCHÂTEL, appartement 3½ pièces récent, cuisine agencée habitable, loyer subventionné. Tél. 032 729 00 65. 028-482022

NEUCHÂTEL, chambre indépendante meublée, confort, douche. Libre. Tél. 032 724 70 23. 028-482807

NEUCHÂTEL, duplex de 3 pièces, mansardé, cuisine agencée, cave, buanderie, à proximité de la gare et du centre, tranquillité, très belle vue. Libre tout de suite ou à convenir. Fr. 1475.– charges comprises. Tél. 079 300 84 32. 028-482852

PETIT 4 PIÈCES, RÉNOVÉ, agencé, balcon, cave, galetas. De suite. Fr. 1230.– charges comprises. Tél. 079 375 30 91. 028-482427

Animaux

VOUS AVEZ TROUVÉ OU PERDU un animal? www.animal-trouve.ch NEWS Tél. 0848 848 820. 028-469631

Cherche à acheter

AAA: A BON PRIX! J'achète antiquités : meubles, montres, tableaux, argenterie, bijoux. Collections. Jean-Daniel Matile, Chézard. Tél. 032 853 43 51. 132-165870

ACHÈTE TOUTES ANTIQUITÉS, horlogerie, montres bracelets. Tél. 079 769 43 66. 165-799762

FORNEY ANTIQUITÉS achète toujours antiquités et argenterie. Tél. 079 240 54 34. 028-482470

A vendre

DICTIONNAIRE LAROUSSE neuf, à bon prix. Tél. 032 968 45 91. 132-166380

PIANO DROIT, parfait état, bonne sonorité, livré. Tél. 026 663 19 33. 028-482437

Rencontres

JEUNE DOMINICAIN, 34 ans, cherche jeune femme, âge sans importance pour amitié ou plus. Tél. 078 711 24 87. 028-482762

Demandes d'emploi

DAME 60 ANS CHERCHE heures de repassage ou autre chez agricultrice région Brévine-Val de Travers. tél. 079 206 38 30. 036-279766

JEUNE HOMME, avec permis de conduire, parlant français, cherche travail dans le bâtiment ou comme chauffeur ou dans usines. Tél. 078 814 62 59. 028-482728

MAÇON DIPLOMÉ indépendant, fait tout genre de maçonnerie. Demander devis au tél. 079 263 46 71. 132-165542

Nous demandons à acheter

horlogerie ancienne

- montres,
- pendules,
- régulateurs,
- outillage et machines,
- fournitures layettes,
- établis,
- livres, brochures et autres documentations sur l'horlogerie.

Christophe Grimm
Rue du Weissenstein 5
2502 Bienne
Tél. 032 341 19 30
006-481855/4x4 plus

manifestations

Offres d'emploi

CHERCHE UNE PERSONNE avec patente d'alcool pour petit bar. Tél. 078 862 34 80. 028-482591

DVDFLY.CH, leader de la location de DVD on-line, recherche télévendeurs/euses pour son call-center. Rémunération très motivante: salaire fixe + prime. Horaires de 17h30 à 21h. Contactez-nous rapidement au 032 720 10 24 de 14h à 17h. 028-481983

RECHERCHONS PERSONNES sérieuses et motivées pour complément de revenus. Temps complet possible. tél. 022 796 75 11 ou site http://www.domicilejob.net 018-320542

Véhicules d'occasion

A BON PRIX, ACHÈTE VOITURES, BUS. Paiement cash. Tél. 079 240 45 45. 028-482270

A BON PRIX achète voitures, bus, paiement comptant. Tél. 079 502 53 54. 028-467585

GOLF IV GTI, toutes options, 123 000 km, Fr. 13 900.–. Tél. 078 771 40 53. 132-166265

RENAULT CLIO 1.4, 215 000 km, expertisé. Bon état. Fr. 1800.–. Tél. 032 724 83 85 028-482675

RENAULT ESPACE 2.2, expertisée, 199 000 km. Fr. 4000.–. Tél. 032 724 83 85. 028-482673

Divers

ARRÊTEZ DE FUMER EN 1 HEURE grâce au soft laser. Sans stress et sans prise de poids. Suivi garanti 1 an. TABAC Stop Center, Tél. 032 753 47 34. 028-482736

BLEU DEMENAGEMENTS: transports, garde-meuble, nettoyages. Expérience, travail soigné, devis gratuit. Tél. 079 420 26 23. www.bleu-demenagements.ch 028-481727

CHERCHE UNE PERSONNE POUR JOUER aux échecs. Tél. 032 857 26 86. 028-482896

CABINET DE CONSULTATIONS juridiques, N. Juvet, avocat-conseil. Prix accessibles. Tél. 078 633 49 10, 032 841 45 13. 028-481965

GARY nettoie appartement après déménagements, entretien de bureaux, etc...Devis gratuit. Tél. 079 414 95 93. 028-468197

STORE SOLAIRE GRIESSER, 3,85 m x 2,5 m, montage en façade. Etat neuf. Prix à discuter. Vaisselier ancien, partie supérieure vitrée teinte merisier. Fr. 300.–. Tél. 079 298 26 76. 028-482616

VOTRE JARDIN, vous fatigue ? Je m'en occupe ! Tél. 032 968 03 67. 132-166235

Cherchez le mot caché!

Poisson, un mot de 6 lettres

La solution de la grille, paraît en page 27

Les mots cachés paraissent chaque lundi, mercredi et vendredi

T	I	R	E	T	E	T	A	L	C	X	S	U	J	T
F	E	A	R	Z	R	E	T	O	C	I	R	T	N	A
E	R	V	I	E	T	A	G	E	L	O	D	E	U	R
G	L	E	A	E	E	R	R	U	E	H	C	R	O	P
A	R	N	L	N	I	I	O	E	T	C	E	V	E	E
T	A	A	F	O	P	R	L	F	A	X	A	N	T	N
N	L	L	V	U	O	E	U	Q	I	T	S	U	R	T
O	A	A	O	E	T	K	A	M	I	A	T	O	O	E
M	O	S	N	A	U	T	E	O	E	R	R	M	S	R
S	K	I	P	P	E	R	N	R	A	A	I	I	A	E
T	R	E	V	U	O	C	T	P	I	D	R	S	V	E
M	Y	G	Q	I	R	U	E	G	N	O	S	A	E	S
P	L	A	N	T	E	Z	L	I	C	U	R	P	U	R
S	R	E	V	N	E	O	A	C	A	B	R	I	R	A
T	S	P	R	A	N	Z	O	D	I	A	C	N	M	T

A Accent, Aiglon, Arpenter, Atèle
B Brave
C Cabri, Choix, Cidre, Couvert
E Envers, Etage
F Flairé
G Graveur, Gym
I Iriser
J Jus
K Koala
M Miroir, Montage
N Navet, Neutre
O Odeur, Ovation
P Péage, Plante, Porche
R Radoub, Raifort, Ranz, Ravenala, Relooker, Remixer, Roulis, Rustique
S Sapin, Saveur, Senior, Simoun, Sirocco, Skipper, Songeur, Sorte, Soupir
T Talc, Tarse, Tiret, Trapèze, Traquet, Treize, Tricoter
U Utopie
Z Zain, Zodiac

09/05/05

Electricité

Des watts, des volts et des hommes

Daniel Cerreto
Maîtrise fédérale
Succ. Heus S.A.

ÉLECTRICITÉ DE LA PLUME

Electricité
Téléphone
Informatique
Bureau d'étude

132-153729

Passage de la Plume 6 – CH - 2300 La Chaux-de-Fonds – T 032 968 02 80 – E electricitedelaplume@bluewin.ch

121

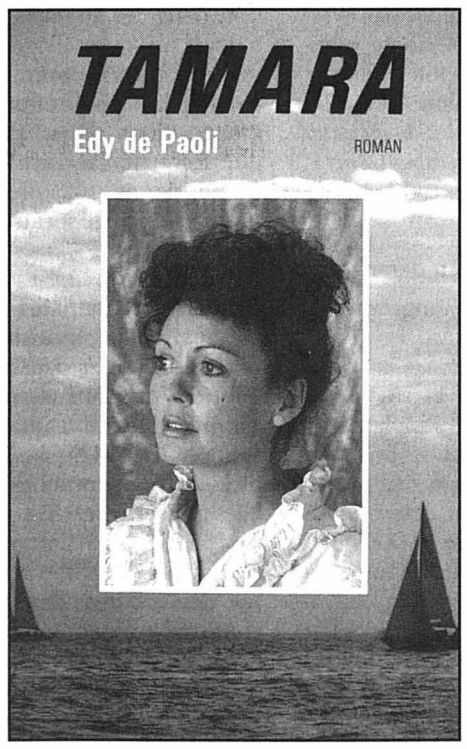

Je pris le récipient fumant.
– J'ai mis un sucre et demi, fit-elle.
– Merci.
Je trempai mes lèvres. Le café était bon mais trop brûlant.
– Gianni, j'ai à vous parler.
Elle s'assit en face de moi, sur le rebord du coffre, mais elle ne trouva pas immédiatement les mots.
– Je vous écoute.
– Eh bien… hésita-t-elle, je… n'ai pas envie d'arrêter ce voyage.
Je faillis une nouvelle fois m'ébouillanter.
– J'aimerais continuer, ajouta-t-elle, hésitante.
Je regardai tout autour de moi, sauf elle.
– Bien entendu, je ne veux pas m'imposer mais… je me sens bien avec Chr…
Elle cherchait visiblement ses mots, puis se reprit:
– … avec vous deux.
Je soufflai longuement sur mon infusion avant d'avaler une gorgée. Puis, je levai mon regard vers Sydney. A présent, c'est elle qui admirait le mobilier.
– Vous connaissez notre itinéraire? demandai-je.
– Oui, fit-elle en me regardant.
Ses yeux étaient vraiment splendides.
– Ce n'est pas comme les Antilles où les escales sont fréquentes que les jours en mer.
– Je sais.
– Ce n'est pas toujours drôle, ajoutai-je. C'est long, quelque fois embêtant et peut-être dangereux.
– Je ne suis pas pressée et je n'ai pas peur.
Il y eut un long silence.
– Pourquoi, Sydney?
– Parce que je n'ai rien d'autre à faire. Parce que je ne veux pas retourner au Canada. Et parce que… je l'ai déjà dit, je me sens bien ici.
Elle était comme une petite fille cherchant à se faire pardonner d'une arrivée tardive.
Je n'avais pas le cœur à réfléchir profondément à la question. Pourtant, il me semblait que sa présence pour le reste du périple me poserait certains problèmes. Mais je n'étais pas suffisamment lucide et réveillé pour faire valoir mes arguments. Je lui répondis évasivement.
– Pourquoi pas!
Elle ne réagit pas tout de suite.
– Vous voulez dire que vous êtes d'accord.
– Si Christophe n'a aucune objection, répondis-je, alors moi non plus.
– Je ne sais pas comment te remercier Gianni, dit-elle d'une voix émerveillée.

(A suivre)

Droits réservés: Editions Mon Village Vulliens

Respectée mais battue

HOCKEY SUR GLACE Les Helvètes ont tenu 34 minutes face aux Slovaques. Ils ont même mené au score! Finalement bredouilles, ils joueront leur qualification en quarts de finale ce soir face au Bélarus

AUSTRIA 2005 IIHF World Championship Vienna - Innsbruck

De notre envoyée spéciale
Patricia Morand

Fessée par la Tchéquie samedi soir, la Slovaquie a de l'orgueil. *«Nous attendions une réaction»*, confirme le capitaine suisse Mark Streit. Les joueurs de Ralph Krüger ont donc souffert, énormément souffert. La statistique des tirs cadrés en dit long: 41 à 18! Les Suisses n'ont cependant perdu «que» 3-1. La domination de la troupe de Frantisek Hossa a longtemps été stérile. Mark Streit précise: *«Ils voulaient la victoire à tout prix et ils n'ont pas hésité à tourner à trois voire même parfois deux lignes pour forcer la décision!»*

De retour devant la cage helvétique, Martin Gerber a été soumis à un siège en règle. Après douze minutes de jeu, le gardien bernois avait déjà essuyé 12 tirs (!) contre un seul et bien peu appuyé pour son vis-à-vis Lasak. Il s'est montré impérial. *«Lorsque nous étions sous pression, nous avons joué juste»*, se félicite Gerber. Les Helvètes ont également profité de la maladresse des attaquants adverses. Durant le premier tiers par exemple, Demitra (7e et 10e) ou Pucher (19e) ont galvaudé des occasions en or en étant incapables de cadrer leurs tirs devant le but ouvert…

Il y avait le feu

Une nouvelle fois, la Suisse a trouvé la faille en supériorité numérique. Elle a pris l'avantage à la 24e minute, l'air de rien, grâce à Rüthemann à la conclusion d'une affaire menée par Forster et Lemm. Stupéfaction. Le verrou helvétique n'a plus tenu bien longtemps… *«C'est le match où nous avons eu le plus de problèmes à gérer l'adversaire,* admet Sandy Jeannin. *Il y avait tellement de mouvement que nous avions de la peine à identifier notre homme. Nous avons enfin pu jouer au hockey durant les dernières minutes, après que les Slovaques ont levé le pied.»*

«Une défaite ce soir face au Bélarus serait décevante»

Il y avait le feu depuis une dizaine de minutes devant Gerber lorsque les joueurs de Frantisek Hossa, soutenus par une formidable cohorte de supporters, ont enfin pu lever les bras. Satan a conclu un jeu de puissance rondement mené pour égaliser, puis Marian Hossa a pris de vitesse Bezina pour tromper Gerber et libérer les siens. Palffy a évité toute mauvaise surprise en signant le 3-1 assez tôt dans l'ultime période. Les Suisses ont alors bénéficié d'un peu plus d'espaces. Ereintés, ils n'avaient plus la force d'en profiter. A la 60e minute, Conne et Plüss ont toutefois offert une belle opportunité de réduire le score à Lemm. Sans succès.

«Forcément déçus»

Martin Gerber regrette: *«A certains moments, nous n'avons pas été assez lucides pour prendre les bonnes décisions. Nous sommes forcément déçus car lorsqu'on mène 0-1, cela signifie que nous avons une chance!»* Flavien Conne acquiesce: *«C'est une petite désillusion, Nous pouvions arracher un point. Pour ça, nous devions dépenser de l'énergie. Nous n'y avons pas été à la «retirette». Mais à la fin, cela n'a pas payé. Ce n'est, de loin, pas notre meilleur match de la compétition. Cela aurait pu suffire contre d'autres, mais par contre la Slovaquie.»*

Peut-être le dernier match

La Suisse jouera donc sa place en quarts de finale ce soir contre la Biélorussie. *«Jusque là, nous avons fait ce que nous avions à faire,* dit Flavien Conne qui vit ses cinquièmes Mondiaux. *C'est positif, mais cela ne suffit pas pour accomplir notre mission. Une défaite ce soir serait décevante. Cela sera peut être le dernier match de la saison alors autant le réussir! Participer aux quarts de finale constituerait un bonus. Nous l'avons fait l'année passée, mais rien n'est jamais acquis. Ce serait en tout cas dommage que le point pris aux Russes ne serve à rien…»* /PAM-ROC

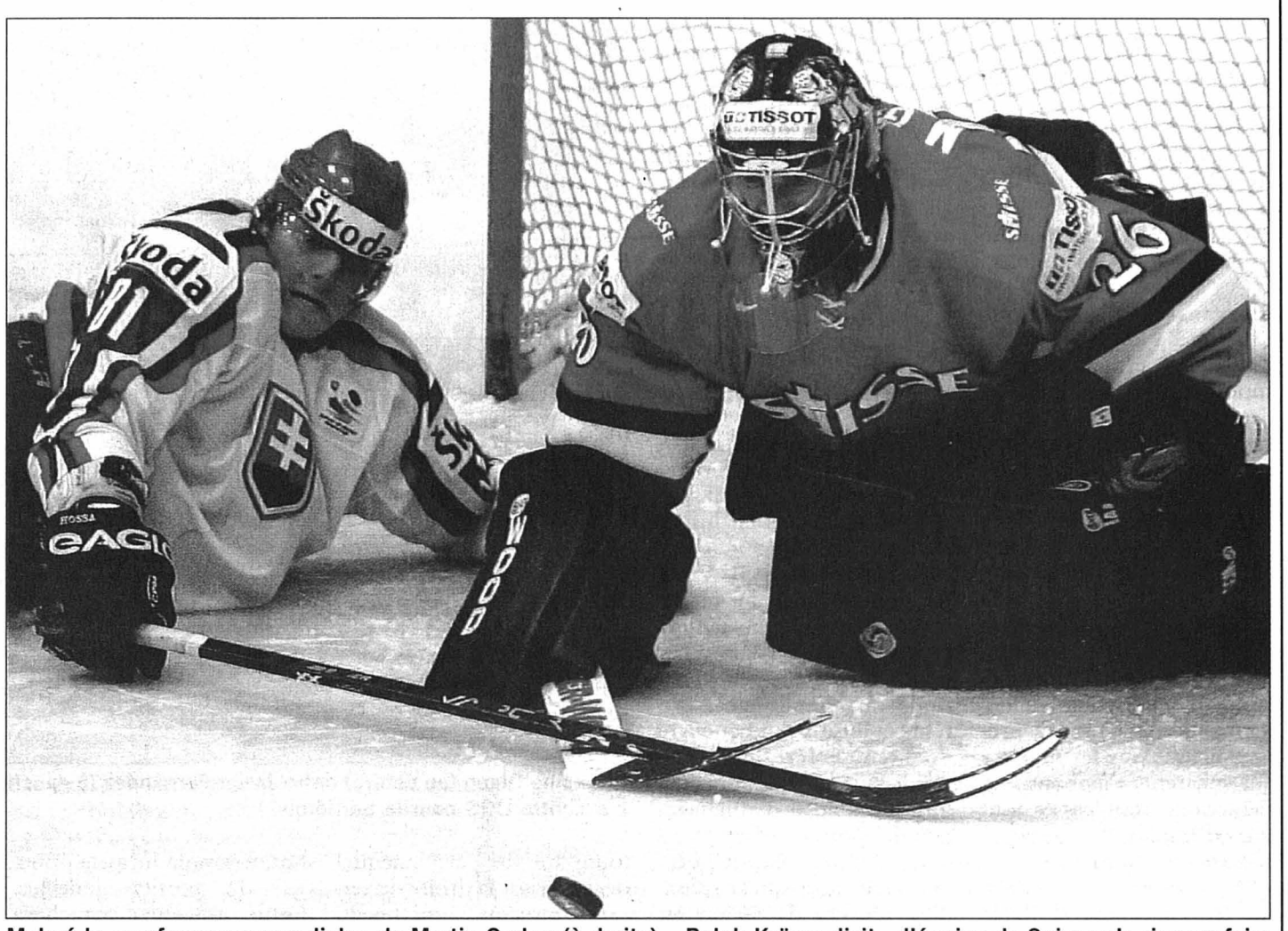

Malgré la «performance mondiale» de Martin Gerber (à droite) – Ralph Krüger dixit – l'équipe de Suisse n'a rien pu faire face à Marian Hossa (à gauche) et des Slovaques orgueilleux. *PHOTO KEYSTONE*

SLOVAQUIE - SUISSE 3-1 (0-0 2-1 1-0)

Vienne: 8024 spectateurs (guichets fermés).
Arbitres: Matsuoka (Can), Blümel et Lesnjak (Tch-Sln).
Buts: 24e Rüthemann (Lemm,à 5 contre 4) 0-1. 35e Satan (Demitra, à 5 contre 4) 1-1. 39e M. Hossa (Demitra, Chara) 2-1. 45e Palffy (Satan, Stümpel) 3-1.
Pénalités: 3 x 2' contre la Slovaquie, 4 x 2' contre la Suisse.
Slovaquie: Lasak; Visnovsky, Strbak; Chara, Granak; Suchy, Obsut; Lintner, Vydareny; Palffy, Satan, Stümpel; M. Hossa, Demitra, Gaborik; Handzus, Zednik, Orszagh; Bartecko, Pucher, Stefanka.
Suisse: M. Gerber; J. Vauclair, Bezina; Seger, B. Forster; M. Streit, O. Keller; Geyer; Wichser, Jeannin, P. Fischer; Paterlini, Romy, Rüthemann; Di Pietro, M. Plüss, Della Rossa; Lemm, Conne, Ambühl; P. Bärtschi.
Notes: La Suisse sans Aebischer (remplaçant), Blindenbacher, T. Ziegler (blessés) ni Bührer (surnuméraire). 23e Wichser sort sur blessure. /si

Le Bélarus, c'est prenable

Le Bélarus a battu le Kazakhstan 2-0 samedi soir et se retrouve donc avec deux points. Ce soir, une victoire suffit à la Suisse face à cet adversaire venu de l'est pour obtenir son billet pour les quarts de finale. Un nul pourrait aussi suffire, mais dans ce cas, les Helvètes devraient attendre les résultats de la dernière journée du tour intermédiaire, demain… Fidèle à sa réputation, l'équipe de Ralph Krüger ne spécule pas. *«Nous avons des blessés* (réd: Ziegler, Blindenbacher et Wichser) *et nous ne connaissons pas six joueurs biélorusses, mais cela n'est pas un problème,* confie Martin Gerber. *Pour gagner, nous devrons être disciplinés.»* Les Helvètes ont remporté leurs deux derniers matches face à ce même adversaire. C'était juste avant les Mondiaux à Bienne (3-1) et Winterthour (4-1). *«Nous les avons battus deux fois sans trop forcer,* précise Flavien Conne. *Nous sommes conscients. C'est une équipe de notre valeur qui a le même style que la Russie ou le Kazakhstan. Ils sont directs et patinent vite, mais ils ont des espaces en défense et leur gardien n'est pas le meilleur du monde! Ce sera notre quatrième match en cinq jours. Mais eux aussi, ils seront fatigués. Nous ne devons pas y penser et nous surpasser. Il y a une place en quarts de finale en jeu. Mais elle est loin d'être gagnée.»* /PAM-ROC

Les Mondiaux sont terminés pour Adrian Wichser, blessé au bassin. *PHOTO KEYSTONE*

LE POINT

GROUPE E

RÉP. TCHÈQUE - RUSSIE 1-2 (1-0 0-1 0-1)

Vienne: 8024 spectateurs (guichets fermés).
Arbitres: Henriksson (Su), Hämäläinen et Karlsson (Fin-Su).
Buts: 17e Vyborny (Jagr, Zidlicky, à 5 contre 4) 1-0. 33e Kowaltschuk (Sinoviev, Riazantsev, à 5 contre 4) 1-1. 49e Semin (à 5 contre 4) 1-2.
Pénalités: 11 x 2' contre la République tchèque, 6 x 2' contre la Russie.

SLOVAQUIE - RÉP. TCHÈQUE 1-5 (0-2 1-3 0-0)

Vienne: 8400 spectateurs (à guichets fermés).
Arbitres: MM. Andersson (Su), Brodnicki et Hämäläinen (Slo-Fin).
Buts: 2e Sykora (Hlavac, J. Fischer) 0-1. 15e Straka (Prospal, T. Kaberle) 0-2. 28e Strbak (Visnovsky, Palffy, à 6 contre 4) 1-2. 31e (30'51") T. Kaberle (Vyborny, Jagr, à 5 contre 4) 1-3. 32e (31'31") Hemsky (Hlavac, Cajanek) 1-4. 33e (32'23") Kubina (Jagr, Straka/à 5 contre 4) 1-5.
Pénalités: 4 x 2' contre la Slovaquie; 6 x 2' contre la République tchèque.

BÉLARUS - KAZAKHSTAN 2-0 (0-0 1-0 1-0)

Vienne: 6234 spectateurs.
Arbitres: MM. Henricksson (Fin), Blümel et Popovic (Tch/S).
Buts: 30e Erkovich (Zadelenov, Skabelka, à 5 contre 4) 1-0. 60e (59'58") K. Koltsov (V. Tsyplakov) 2-0 (dans le but vide).
Pénalités: 4 x 2' contre le Bélarus; 5 x 2' contre Kazakhstan.

Classement

1. Rép. tchèque*	4	3	0	1	10-4	6
2. Russie*	4	1	2	1	10-7	6
3. Slovaquie*	4	2	1	1	9-10	5
0 4. Suisse	4	1	1	2	7-10	3
5. Biélorussie	3	1	0	2	3-4	2
6. Kazakhstan	3	0	0	3	1-5	0

* = qualifiés pour les quarts de finale

Aujourd'hui
16.15 Russie - Kazakhstan
20.15 Suisse - Bélarus

GROUPE F

SUÈDE - ETATS-UNIS 1-5 (0-1 0-2 1-2)

Innsbruck: 4708 spectateurs.
Arbitres: Schütz (All), Fonselius et Vasko (Fin-Bié).
Buts: 20e (19'42") Knuble (Miller, Modano) 0-1. 27e Stastny (R. DiPietro) 0-2. 28e Cole (Knuble) 0-3. 48e Modano (Roach) 0-4. 49e Gionta (Parise) 0-5. 51e Franzen (Höglund, Jönsson) 1-5.
Pénalités: 4 x 2' contre la Suède, 8 x 2' contre les Etats-Unis.

CANADA - FINLANDE 3-3 (0-1 1-1 2-1)

Innsbruck: 5333 spectateurs.
Arbitres: Lauff (Slq), Pouzar et Oskirko (Tch-Rus).
Buts: 12e Hagman (O. Jokinen) 0-1. 25e Hentunen (Kapanen, Pärssinen, à 5 contre 4) 0-2. 40e (39'10") Redden (Heatley, à 5 contre 4) 1-2. 47e Kallio (O. Jokinen) 1-3. 49e (48'58") Nash (Gagné) 2-3. 50e (49'49") Marleau (Morrow) 3-3.
Pénalités: 4 x 2' contre le Canada, 3 x 2' contre la Finlande.

CANADA - SUÈDE 4-5 (2-1 1-3 1-1)

Innsbruck: 6300 spectateurs (à guichets fermés).
Arbitres: MM. Bulanov (Rus), Pouzar et Halecky (Tch).
Buts: 9e (8'13") Thornton 1-0. 9e (8'48") Heatley (Doan) 2-0. 17e D. Sedin 2-1. 23e Doan (Souray) 3-1. 27e Pahlsson (K. Jönsson, Nordström, à 4 contre 4) 3-2. 29e M. Samuelsson (K. Jönsson) 3-3. 39e Zetterberg (Hestrom, Bäckman) 3-4. 47e Nash (Thornton, Gagné, à 5 contre 4) 4-4. 55e Axelsson 4-5.
Pénalités: 8 x 2' contre le Canada; 6 x 2' contre Suède.

LETTONIE - UKRAINE 3-0 (0-0 1-0 2-0)

Innsbruck: 4500 spectateurs.
Arbitres: MM. Reiber (Can), Laschowski et Fonselius (Can-Fin).
Buts: 34e Tambijevs (Nizivij, Semjonovs) 1-0. 46e Skrastin (Ankipan, Cipuli) 2-0. 58e Semjonovs (Tambijevs) 3-0.
Pénalités: 2 x 2' contre la Lettonie; 6 x 2' contre l'Ukraine.

Classement

1. Suède*	4	3	0	1	14-12	6
2. Etats-Unis*	4	2	1	1	13-9	5
3. Canada*	4	2	1	1	16-13	5
4. Finlande	4	1	2	1	12-13	4
5. Lettonie	3	1	0	2	8-9	2
6. Ukraine	3	0	0	3	3-10	0

* = qualifiés pour les quarts de finale

Aujourd'hui
16.15 Etats-Unis - Ukraine

CONTRE LA RELÉGATION

DANEMARK - AUTRICHE 4-3 (1-3 2-0 1-0)

Innsbruck: 5122 spectateurs.
Arbitres: Minar (Tch), Feola et Takula (EU-Fi).
Buts: 2e F. Nielsen (Regin, à 4 contre 5 !) 1-0. 12e P. Lakos (Ulrich) 1-1. 19e (18'06") Unterluggauer (Ulrich, Kalt, à 5 contre 4) 1-2. 19e (18'39") Lukas (P. Lakos, Kaspitz) 1-3. 33e Grey (Smidt) 2-3. 37e Green (Damgaard) 3-3. 48e F. Nielsen (Akesson, Regin, à 5 contre 4) 4-3.
Pénalités: 6 x 2' contre les deux équipes.

Classement

1. Slovénie	1	1	0	0	4-3	2
2. Danemark	2	1	0	1	7-7	2
3. Allemagne	1	0	1	0	2-2	1
4. Autriche	2	0	1	1	5-6	1

Aujourd'hui
12.15 Slovénie - Allemagne

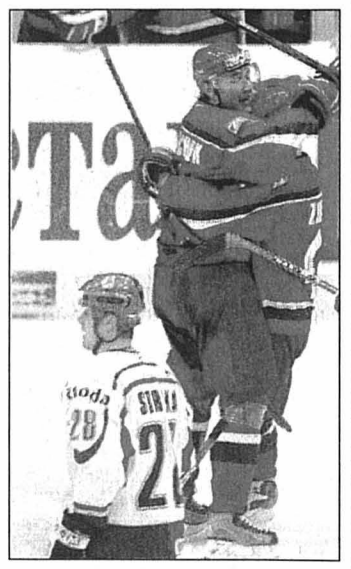

Heureux, les Russes sont en quarts de finale. *PHOTO KEYSTONE*

Eclatante confirmation

FOOTBALL Serrières n'a laissé aucune chance à UGS. Les «vert» conservent de précieux points d'avance au classement et se dirigent tout droit vers les finales. Pascal Bassi optimiste et élogieux

Après la bonne unité récoltée sur les bords du Léman la semaine dernière, la troupe de Pascal Bassi se devait de confirmer à domicile face à UGS. Si dès les premiers instants de la partie Serrières ne laissa planer aucun doute quant à ses ambitions dominicales, il manquait toujours un rien dans le dernier geste pour se créer de franches occasions.

Ces bonnes intentions initiales ne sont pas restées vaines bien longtemps. Au quart d'heure, après avoir récupéré un ballon dans les pieds d'un défenseur, Niakasso s'en est allé battre imparablement le portier Lefevre d'une superbe frappe croisée. Loin de se contenter de ce maigre avantage, les «vert» ont continué à presser leur adversaire et c'est avec beaucoup de réussite que le même Niakasso a pu doubler la mise, d'une frappe violente déviée par un défenseur genevois dans ses propres filets. Dans les minutes qui suivirent, Camborata et Caracciollo sont passés tout près d'inscrire la troisième réussite de l'après-midi.

De leur côté, les visiteurs, sur leur première véritable tentative, purent relancer leur équipe. Dès lors, ces derniers ont quelque peu repris confiance et, en jouant d'une manière plus offensive, ils se sont créés de belles opportunités d'égaliser avant la pause. Ces quelques instants de flottement n'ont pas porté à conséquence pour les Neuchâtelois, qui ont pu savourer leur thé avec ce maigre avantage.

«Nous sommes sortis de notre mauvaise phase»

A peine la deuxième période entamée, Camborata et Gyger ne laissèrent pas traîner les choses en inscrivant très rapidement deux superbes réussites. Il restait 40 minutes à jouer et le match semblait plié tant la supériorité de Serrières était évidente. Durant cette «période de remplissage», visiteurs et locaux ont bénéficié de nombreuses opportunités de donner une autre allure au tableau d'affichage, mais les portiers étaient vigilants. Lefevre ne put pourtant rien faire sur la splendide réussite de Gigon en toute fin de partie, lequel décentré sur la droite du terrain à environ 25 mètres du but, trouva la lucarne opposée du portier genevois. Cette réussite paracheva ainsi un succès mérité et acquis de fort belle manière par des «vert», qui conservent de la sorte de précieux points d'avance sur leurs concurrents directs.

Pascal Bassi était bien évidemment un homme heureux au terme de cette rencontre: *«Aujourd'hui, nous récoltons les fruits de notre réaction de la deuxième période face à Stade-Lausanne. Cette victoire et surtout la performance collective de grande qualité de mon équipe prouvent que nous sommes sortis de notre mauvaise phase et que nous pouvons continuer de penser aux finales de promotion.»* De bon augure avant d'aborder les dernières parties... /CHO

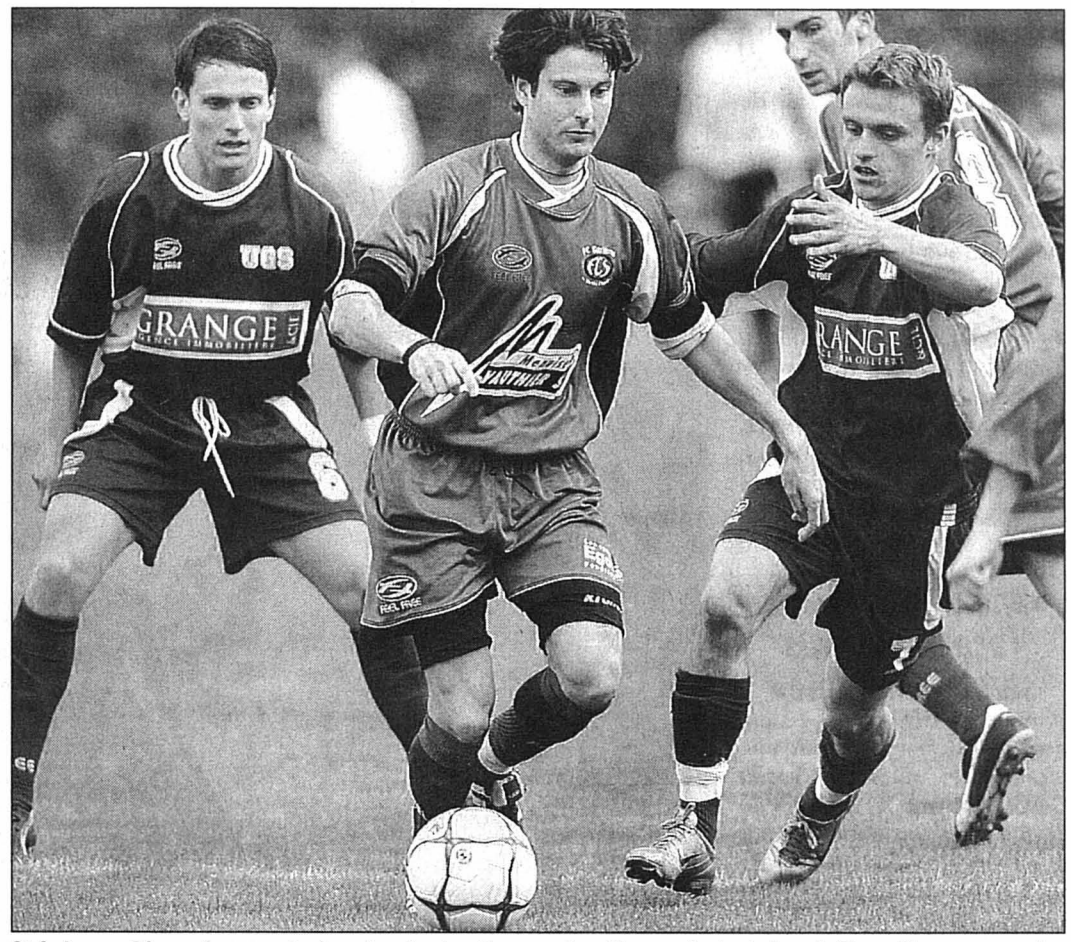

Stéphane Gigon (au centre) entre Javier Fernandez (à gauche) et Asmir Zenelli: un superbe but contre UGS pour le Serriérois. *PHOTO GALLEY*

SERRIÈRES - UGS 5-1 (2-1)

Terrain de Serrières: 250 spectateurs.

Arbitre: M. Rutschi.

Buts: 13e Niakasso 1-0. 25e Niakasso 2-0. 32e Gunlu 2-1. 47e Camborata 3-1. 51e Gyger 4-1. 85e Gigon 5-1.

Serrières: Mollard; Decastel; Guillaume-Gentil, Stoppa; Rodal (74e Pirelli), Gigon, Gyger, Mundwiler; Camborata (65e Feuz), Niakasso (70e Scarselli), Caracciolo.

UGS: Lefevre; Ballon, Agudo (46e Omeragic), Baronetti, Rumo; Gunlu, Hernandez, Fernandez, Tocovic; Nunes Andrade, Zenelli.

Notes: Serrières joue sans Lameiras (blessé), Rupil (suspendu), Jordi (malade), ni Spöri (études à l'étranger); UGS sans Belardi, Costantino, Lucca, Rodriguez, Kospo, Batevi Komlan ni Lambert (blessés). Avertissements à Gigon (4e), Guillaume-Gentil (37e), Nunes Andrade (60e), Niakasso (70e) et Hernandez (73e). Coups de coin: 6-0.

Prochaine journée

Mardi 10 mai. 20 h: Martigny - Etoile Carouge. **Vendredi 13 mai. 20 h:** Chênois - Martigny. Fribourg - Serrières. Malley - Echallens. **Samedi 14 mai. 14 h 30:** Young Boys M21 - Naters. **16 h:** Stade Lausanne - Lausanne. **17 h:** Etoile Carouge - Nyon. **17 h 30:** UGS - Servette M21. **19 h:** Bex - Grand-Lancy

LE POINT

PREMIÈRE LIGUE, GROUPE 1

Echallens - Y. Boys M21	5-2
Grand-Lancy - Malley	2-0
Naters - Fribourg	4-2
Servette M21 - Stade LS	3-2
Lausanne - Chênois	3-2
Serrières - UGS	5-1
St. Nyonnais - Bex	1-2

Classement

1. Lausanne	27	18	3	6	58-24	57
2. Serrières	27	15	9	3	51-28	54
3. Echallens*	27	14	9	4	56-37	51
4. Bex	27	14	6	7	50-36	48
5. Et. Carouge	26	15	2	9	66-45	47
6. Chênois	27	12	4	11	48-49	40
7. Martigny	26	10	9	7	38-36	39
8. Y. Boys M21	27	9	8	10	38-41	35
9. St. Nyonnais	27	9	6	12	48-51	33
10. Grand-Lancy	27	8	9	10	39-46	33
11. Fribourg	27	8	6	13	37-43	30
12. Malley	27	8	6	13	49-62	30
13. UGS	27	7	7	13	43-55	28
14. Naters	27	8	4	15	44-57	28
15. Servette M21	27	8	4	15	44-68	28
16. Stade LS	27	3	6	18	27-58	15

* = les deux meilleurs troisièmes participent aux finales de promotion.

GROUPE 2

Schötz - Münsingen	2-0
Buochs - Lucerne M21	2-3
Soleure - Zofingue	1-1
Bienne - Langenthal	6-1
Cham - Alle	2-1
Bâle M21 - Granges	1-1
Delémont - Wangen	0-3
Dornach - Zoug	4-2

Classement

1. Bienne	27	19	6	2	71-21	63
2. Wangen	27	13	6	8	48-37	45
3. Granges*	27	12	7	8	44-36	43
4. Soleure	27	12	6	9	48-42	42
5. Zoug	27	11	8	8	54-43	41
6. Münsingen	27	12	5	10	39-40	41
7. Lucerne M21	27	11	5	11	45-46	38
8. Zofingue	26	10	6	10	39-38	36
9. Dornach	27	10	6	11	49-57	36
10. Bâle M21	26	9	8	9	53-44	35
11. Schötz	27	8	11	8	40-40	35
12. Delémont	27	10	4	13	34-42	34
13. Cham	27	9	6	12	36-47	33
14. Buochs	27	8	6	13	38-48	30
15. Langenthal	26	5	6	15	31-61	21
16. Alle	26	2	10	14	29-56	16

GROUPE 3

Seefeld - Grassh. M21	1-3
Gossau - Altstetten	1-3
Locarno - Brugg	4-1
Coire - Mendrisio	2-2
Tuggen - Kreuzlingen	1-1
Red Star - Herisau	1-3
Zurich M21 - St-Gall M21	0-1
Frauenfeld - Biasca	3-0

Classement

1. Tuggen	26	19	3	4	61-30	60
2. Locarno	27	15	6	6	52-32	51
3. Mendrisio*	27	10	14	3	35-26	44
4. Kreuzlingen	27	12	7	8	48-40	43
5. Red Star	27	11	9	7	53-34	42
6. Zurich M21	26	10	9	7	39-34	39
7. Grassh. M21	26	10	6	10	28-28	36
8. Biasca	26	9	8	9	32-36	35
9. St-Gall M21	27	10	5	12	39-45	35
10. Brugg	27	8	9	10	32-39	33
11. Frauenfeld	27	9	5	13	44-46	32
12. Herisau	27	7	10	10	34-44	31
13. Coire	27	6	11	10	38-44	29
14. Altstetten	27	7	7	13	25-43	28
15. Seefeld	27	6	7	14	34-51	25
16. Gossau	27	5	4	18	33-55	19

LES JEUX

SPORT-TOTO
1 X X - X 2 2 - X 2 1 - X 2 1 - 1.

TOTO-X
2 - 4 - 22 - 32 - 34 - 36.

LOTERIE À NUMÉROS
2 - 8 - 11 - 21 - 37 - 41.
Numéro complémentaire: 3.

JOKER
885.827.

EXTRAJOKER
584.732.

EUROMILLIONS
7 - 12 - 21 - 26 - 44.
Etoiles: 6 - 8.

BANCO JASS
♥ 6, 7, 8 ♦ 7, 8, V, R
♣ 6, 8 ♠ 8, D, R

LES GAINS

SPORT-TOTO

1 x 13	Fr. 138.806,40
15 x 12	Fr. 973,70
178 x 11	124,70
1501 x 10	14,80

Somme approximative au premier rang du prochain concours: 70.000.-

TOTO-X

33 x 5	Fr. 225,80
557 x 4	13,40
5967 x 3	3.-

Somme approximative au premier rang du prochain concours: 190.000.-

LOTERIE À NUMÉROS

1 x 6	Fr. 2.097.559.-
3 x 5 + cpl.	88.062,80
112 x 5	6937,20
5916 x 4	50.–
87.992 x 3	6.–

Somme approximative au premier rang du prochain concours: 600.000.–

JOKER

2 x 5	Fr. 10.000.–
24 x 4	1000.–
264 x 3	100.–
2777 x 2	10.–

Somme approximative au premier rang du prochain concours: 1.500.000.–

EXTRAJOKER

17 x 4	1000.–
179 x 3	100.–
2070 x 2	10.–

Somme approximative au premier rang du prochain concours: 1.200.000.–

EUROMILLIONS

6 x 5 + 1 étoile	Fr. 489.546,20
6 x 5	134.229,95
69 x 4 + 2 étoiles	8.628,70
1148 x 4 + 1 étoile	345,55
2047 x 4	135,55
3170 x 3 + 2 étoiles	125.-
49.090 x 3 + 1 étoile	41,05
45.588 x 2 + 2 étoiles	38,10
86.798 x 3	21,30
223.648 x 1 + 2 étoiles	17,75
682.587 x 2 + 1 étoile	13,75

Somme approximative au premier rang du prochain concours: 50.000.000.–

EN BREF

ATHLÉTISME ■ **Un super temps.** Cinquième du 100 m des JO, Asafa Powell a réalisé le cinquième meilleur de l'histoire sur 100 m. A Kingston, dans son pays, il a couru en 9"84 et raté le record du monde de Tim Montgomery (EU, 9"78) de six centièmes. /si

À L'ÉTRANGER

FRANCE

Marseille - Caen	2-3
Bastia - Istres	2-0
Lille - Paris St-Germain	1-0
Metz - Lens	1-1
Rennes - Monaco	0-0
Sochaux - Strasbourg	1-2
Toulouse - St-Etienne	0-2
Nice - Nantes	0-0
Lyon - Ajaccio	2-1

Classement

1. Lyon*	35	20	12	3	50-21	72
2. Lille	35	16	13	6	46-25	61
3. Monaco	35	14	16	5	45-31	58
4. Marseille	35	15	8	12	44-38	53
5. Rennes	35	14	10	11	43-36	52
6. Auxerre	35	14	9	12	47-43	51
7. St-Etienne	35	11	16	8	44-31	49
8. Paris SG	35	11	14	10	35-36	47
9. Lens	35	11	13	11	38-34	46
10. Sochaux	35	12	10	13	38-36	46
11. Toulouse	35	12	10	13	34-38	46
12. Bordeaux	35	8	18	9	32-32	42
13. Strasbourg	35	10	12	13	37-38	42
14. Metz	35	9	14	12	29-39	41
15. Nantes	35	9	13	13	31-34	40
16. Ajaccio	35	8	15	12	31-38	39
17. Nice	35	8	15	12	36-45	39
18. Bastia	35	10	8	17	27-40	38
19. Caen	35	8	12	15	29-55	36
20. Istres	35	4	14	17	21-47	26

* = champion

ANGLETERRE

Chelsea - Charlton	1-0
Aston Villa - Manchester City	1-2
Blackburn - Fulham	1-3
Crystal Palace - Southampton	2-2
Everton - Newcastle	2-0
Middlesbr. - Tottenham	1-0
Norwich - Birmingham	1-0
Portsmouth - Bolton	1-1
Manch. United - W. Bromwich	1-1
Arsenal - Liverpool	3-1

Classement

1. Chelsea*	36	28	7	1	68-13	91
2. Arsenal	36	24	8	4	79-34	80
3. Manch. U.	36	21	11	4	55-22	74
4. Everton	36	18	7	11	43-36	61
5. Liverpool	37	16	7	14	50-40	55
6. Bolton	37	15	10	12	46-42	55
7. Middlesbr.	37	14	12	11	52-45	54
8. Manch. C.	37	13	12	12	46-38	51
9. Tottenham	37	14	9	14	47-41	51
10. Aston Villa	37	12	11	14	44-50	47
11. Charlton	37	12	9	16	40-56	45
12. Newcastle	37	10	13	14	46-56	43
13. Birmingham	37	10	12	15	38-45	42
14. Blackburn	37	9	14	14	32-43	41
15. Fulham	37	11	8	18	46-60	41
16. Portsmouth	37	10	9	18	43-57	39
17. Norwich	37	7	12	18	42-71	33
18. Southampt.	37	6	14	17	44-64	32
19. C. Palace	37	7	11	19	39-60	32
20. W. Bromw.	37	5	16	16	34-61	31

* = champion

ALLEMAGNE

Fribourg - Kaiserslautern	1-2
Mayence - Bayern Munich	2-4
Nuremberg - Bochum	2-1
Stuttgart - Hanovre	1-0
Hertha Berlin - Wolfsburg	3-1
B. Leverkusen - Hansa Rostock	3-0
Arminia Bielefeld - Schalke 04	0-2
B. Dortmund - Werder Brême	1-0
Hambourg - B. M'gladbach	0-0

Classement

1. B. Munich*	32	22	5	5	66-29	71
2. Schalke 04	32	19	3	10	52-42	60
3. Stuttgart	32	17	7	8	53-35	58
4. H. Berlin	32	15	11	6	59-31	56
5. W. Brême	32	16	5	11	62-35	53
6. B. Leverkus.	32	15	8	9	58-41	53
7. Hambourg	32	16	3	13	54-47	51
8. B. Dortmund	32	13	10	9	43-42	49
9. Wolfsburg	32	14	2	16	45-48	44
10. Kaiserslaut.	32	12	6	14	40-47	42
11. Hanovre	32	12	5	15	32-35	41
12. A. Bielefeld	32	11	6	15	35-46	39
13. Nuremberg	32	10	8	14	51-55	38
14. Mayence	32	10	7	15	45-52	37
15. B. M'gladb.	32	8	11	13	34-46	35
16. Bochum	32	7	8	17	44-68	29
17. H. Rostock	32	7	8	17	29-62	29
18. Fribourg+	32	3	9	20	27-68	18

* = champion
\+ = relégué

ESPAGNE

Osasuna - Majorque	1-1
Ath. Bilbao - Saragosse	2-0
Real Madrid - Santander	5-0
Betis - Séville	1-0
Albacete - Levante	3-1
Espanyol - Numancia	3-0
Getafe - R. Sociedad	2-0
Malaga - Villarreal	0-2
Valence - Barcelone	0-2
La Corogne - At. Madrid	2-0

Classement

1. Barcelone	35	25	6	4	69-25	81
2. Real Madrid	35	24	3	8	66-29	75
3. Villarreal	35	16	10	9	61-33	58
4. Séville	35	17	7	11	42-37	58
5. Espanyol	35	16	8	11	49-43	56
6. Betis	35	14	13	8	56-46	55
7. Valence	35	13	14	8	51-37	53
8. Ath. Bilbao	35	14	9	12	56-46	51
9. La Corogne	35	12	13	10	43-44	49
10. Saragosse	35	14	7	14	47-49	49
11. At. Madrid	35	13	9	13	37-30	48
12. R. Sociedad	35	13	6	16	44-51	45
13. Getafe	35	12	9	14	35-42	45
14. Osasuna	35	12	8	15	44-61	44
15. Malaga	35	12	6	17	33-47	42
16. R. Santander	35	10	8	17	38-55	38
17. Levante	35	9	8	18	37-53	35
18. Majorque	35	8	8	19	34-59	32
19. Albacete	35	6	9	20	31-53	27
20. Numancia+	35	5	9	21	25-58	24

\+ = relégué

ITALIE

Atalanta - Messine	2-1
Brescia - Inter Milan	0-3
Cagliari - Palerme	0-0
Chievo - Fiorentina	1-2
Lazio - Udinese	0-1
Livourne - Sienne	3-6
AC Milan - Juventus	0-1
Parme - AS Rome	2-1
Reggina - Bologne	1-1
Sampdoria - Lecce	3-0

Classement

1. Juventus	35	24	7	4	59-23	79
2. AC Milan	35	23	7	5	57-22	76
3. Inter Milan	35	16	17	2	63-37	65
4. Udinese	35	17	8	10	53-37	59
5. Sampdoria	35	17	8	10	41-27	59
6. Palerme	35	12	14	9	41-37	50
7. Messine	35	11	11	13	40-48	44
8. Cagliari	35	10	13	12	47-53	43
9. Livourne	35	11	10	14	46-56	43
10. Bologne	35	9	14	12	32-33	41
11. Lazio	35	11	8	16	44-49	41
12. Lecce	35	10	11	14	59-66	41
13. Reggina	35	10	11	14	33-42	41
14. AS Rome	35	10	10	15	54-58	40
15. Parme	35	10	10	15	45-60	40
16. Sienne	35	8	15	12	42-53	39
17. Fiorentina	35	8	13	14	38-49	37
18. Chievo	35	9	9	17	30-49	36
19. Brescia	35	9	8	18	33-49	35
20. Atalanta	35	8	10	17	33-42	34

PORTUGAL

Belenenses - N. Madère	1-0
Boavista - Sp. Braga	1-2
Penafiel - Benfica	1-0
Beira Mar - A. Coimbra	0-0
Estoril - Gil Vicente	2-0
Rio Ave - M. Funchal	0-0
U. Leiria - V. Setubal	0-2

Classement

1. Benfica	32	18	7	7	49-30	61
2. Sp. Lisbonne	31	17	7	7	63-31	58
3. Porto	31	16	9	6	35-24	57
4. Sp. Braga	32	16	9	7	43-25	57
5. Guimaraes	31	14	8	9	34-26	50
6. Boavista	32	13	10	9	38-40	49
7. Belenenses	32	13	6	13	38-33	45
8. Rio Ave	32	9	17	6	32-33	44
9. M. Funchal	32	10	13	9	36-32	43
10. V. Setubal	32	11	9	12	44-43	42
11. Penafiel	32	12	4	16	35-49	40
12. N. Madère	32	11	5	16	41-43	38
13. U. Leiria	32	8	14	10	29-31	38
14. A. Coimbra	32	9	10	13	28-36	37
15. Gil Vicente	32	9	7	16	30-39	34
16. Estoril	32	8	5	19	36-52	29
17. Beira Mar	32	6	10	16	27-53	28
18. Moreirense	31	5	12	14	23-41	27

EURO M17

La Suisse éliminée

La Suisse ne disputera pas les demi-finales du championnat d'Europe M17 en Toscane. La formation d'Yves Débonnaire est éliminée après sa défaite 5-2 devant la Croatie lors de son dernier match du premier tour.

Cette défaite laissera bien des regrets dans le camp suisse. Après une première période parfaitement maîtrisée et couronnée par l'ouverture du score par le Bâlois Halimi (29e), les Suisses ont encaissé deux buts en l'espace de trois minutes. A 2-1 pour les Croates, Yves Débonnaire tentait le tout pour le tout en introduisant un attaquant pour un défenseur. Une mesure qui payait immédiatement avec une égalisation sous la forme d'un autogoal de Lovren (61e). Mais au fil des minutes, l'équilibre défensif était rompu et les Croates pouvaient marquer à trois reprises dans les onze dernières minutes.

Avant cette issue malheureuse, les Suisses avaient livré un match remarquable. Sous l'impulsion de Rakitic, le stratège du FC Bâle, ils furent très nettement supérieurs aux Croates. L'avantage d'un but ne représentait qu'un maigre salaire pour la formation de Débonnaire qui peut tirer une croix sur la Coupe du monde au Pérou. Seuls les trois premiers de ce championnat d'Europe obtiendront un ticket pour ce tournoi qui se déroulera cet automne.

Classement final

Euro M17. Groupe B: 1. Croatie 3-7 (11-6). 2. Pays-Bas 3-5 (4-3). 3. Suisse 3-4 (5-5). 4. Israël 3-0 (3-9).
Ordre des demi-finales: Croatie - Italie. Turquie - Pays-Bas. /si

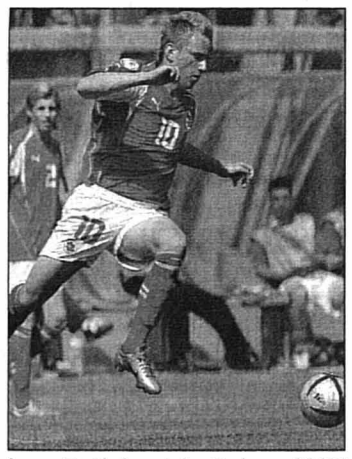

Ivan Raticic et la Suisse M17 n'ont pas passé l'obstacle croate. PHOTO KEYSTONE

TOUS AZIMUTS

Premier but pour Johann Vogel. Le capitaine de l'équipe de Suisse Johann Vogel a marqué son premier but de la saison pour Eindhoven. Vogel a inscrit le 4-0 lors du match contre la lanterne rouge De Graafschap (4-1) à domicile. Eindhoven est déjà assuré de conserver son titre depuis deux semaines. /si

Qualification ensablée. L'équipe de Suisse a manqué la qualification pour la phase finale du Mondial de beach-soccer à Rio (Br) en s'inclinant 7-4 contre l'Espagne. /si

A l'hôpital. Mario Zagallo *«reste en bonne condition»*, mais les médecins peinent à déterminer la nature du mal qui a conduit à l'hospitalisation depuis cinq jours du mythique joueur et entraîneur de la «Seleçao». Il a été admis à l'hôpital Samaritano de Rio en raison de vomissements et de grosses douleurs abdominales. /ap

Tiens, un renvoi!

FOOTBALL Après la neige, c'est désormais la pluie qui joue les trouble-fêtes à la Charrière. Neuchâtel Xamax a ainsi vu sa rencontre face à Grasshopper être renvoyée à des jours meilleurs

Par
Emile Perrin

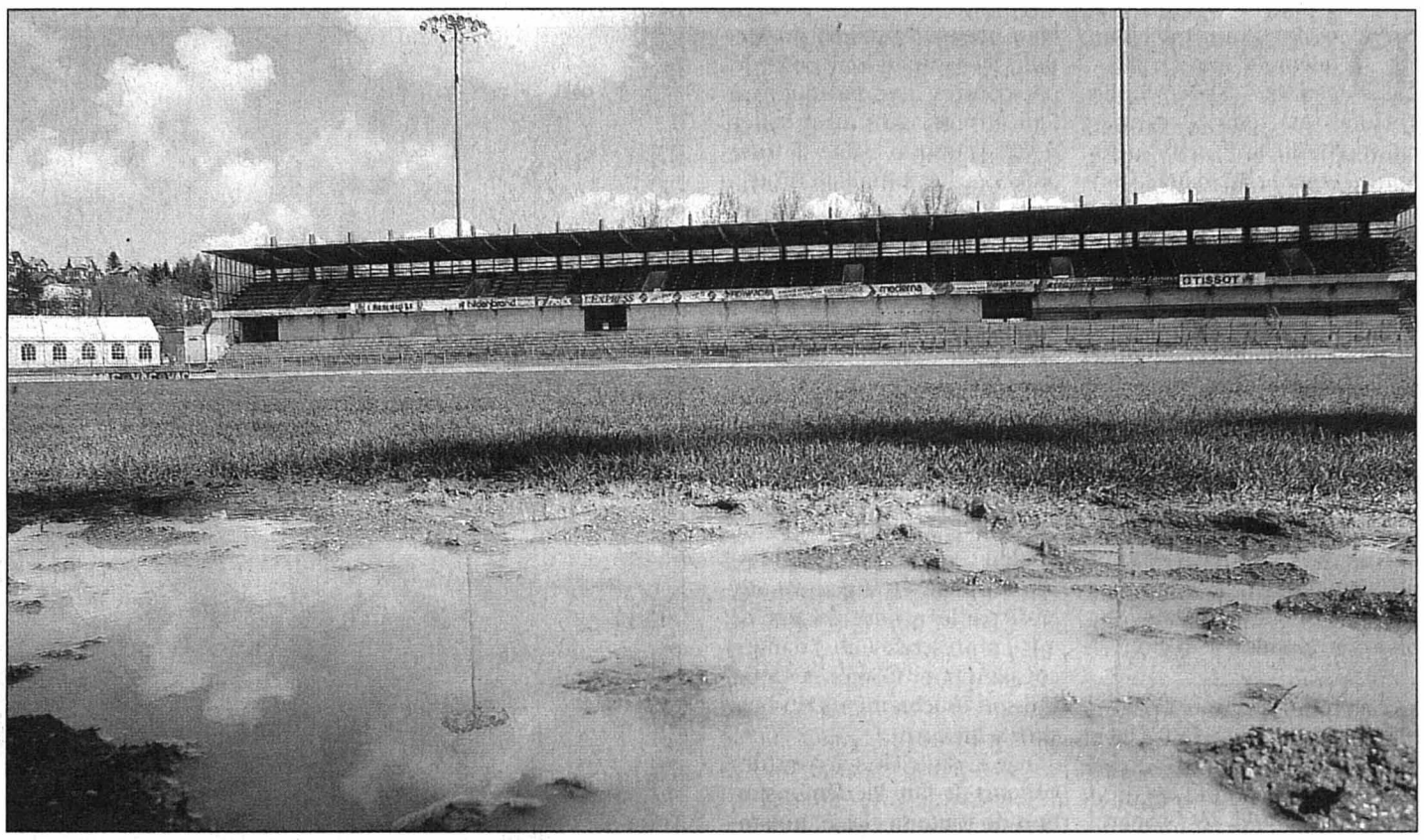

Les pluies diluviennes de samedi ont eu raison de la Charrière. PHOTO LAFARGUE

Décidément, Dame météo a vraiment une dent contre la pelouse de la Charrière. Malmenée par la neige à la reprise, cette dernière n'arrive plus à récupérer des ses incommensurables efforts pour assurer la tenue plus ou moins correcte de deux championnats. L'avalanche de rencontres qui doivent s'y dérouler et la pluie ont eu raison de sa résistance hier.

En effet, samedi il n'a plu quasiment qu'une seule fois sur La Chaux-de-Fonds. Si le FCC a pu passer «entre les gouttes» pour se défaire de Wil (lire en page 23), Neuchâtel Xamax a été contraint de renoncer à défier Grasshopper hier.

«Même si le FCC n'avait pas joué, la quantité de pluie aurait été semblable»

«Nous avons appelé la Swiss Football League (SFL) samedi pour demander qu'une inspection soit réalisée assez tôt», assurait Philippe Salvi, directeur général des «rouge et noir» qui avait senti le vent – et la pluie – venir. Corollaire, Guido Wildhaber, l'arbitre de la partie se trouvait sur les lieux du sinistre hier matin à 9 h 15. *«La pelouse ressemblait à une mare aux canards. Il a énormément plu samedi. M. Wildhaber a simplement constaté qu'il n'était pas concevable qu'une rencontre se dispute hier. L'intégrité physique des joueurs aurait été menacée. Le fait que le FCC ait joué samedi ne change rien»*, assurait Alain Geiger. *«C'était tout simplement impossible de jouer»*, soufflait Jean-Claude Burkhalter, l'un des jardiniers du lieu.

Du côté de Neuchâtel Xamax, la nouvelle a été diversement appréciée. Alain Geiger n'en faisait pas un fromage. *«Le calendrier est déjà faussé. Nous avons encore deux rencontres à disputer cette semaine* (réd: face à Aarau mercredi et Thoune samedi) *et notre objectif ne change pas. Avec le rythme de compétition qui est le nôtre, nous ne pouvons pas vraiment travailler. Les entraînements sont consacrés à la récupération. Au moins, demain* (réd: aujourd'hui) *nous pourrons intensifier la séance.»*

Une seule solution

En revanche, dans les rangs des dirigeants, ça grognait tout de même un peu plus. *«Vu les conditions qui régnaient samedi, La Chaux-de-Fonds n'aurait jamais dû jouer. Si le FCC n'avait pas évolué face à Wil, nous aurions pu disputer notre match. La SFL avait affirmé que Neuchâtel Xamax était prioritaire. Elle ne tient pas sa ligne de conduite. La rencontre entre le FCC et Wil n'avait strictement aucune incidence sur le classement. Au contraire, tant Grasshopper que nous-mêmes sommes en course pour une place européenne. Sportivement, les deux équipes sont prétéritées»*, se plaignait Philippe Salvi. Jean-Claude Burkhalter à la relance. *«La pelouse a un tout petit peu souffert du match de samedi. Toutefois, même si le FCC n'avait pas joué, la quantité de pluie aurait été semblable.»*

C'est aujourd'hui que la SFL devrait trouver une date de substitution pour cette partie. Comme le calendrier est déjà surchargé, le mystère ne planera pas très longtemps. *«La partie se jouera vraisemblablement le mardi 24 ou le mercredi 25 mai,* pronostique Philippe Salvi. *La SFL n'a pas encore fixé l'heure de l'avant-dernière journée* (réd: où tous les matches devraient se disputer en même temps). *Dans l'idéal, il faudrait qu'elle se déroule le samedi 21 mai, ainsi nous pourrions affronter Grasshopper le mardi 24.»* Dans les faits, la différence n'est pas énorme, sauf que la finale de la Ligue des champions est prévue le mercredi 25...

Avant cela, Aarau doit pointer ses crampons mercredi. *«Nous sommes toujours tributaires du temps, mais la nature est souvent mieux faite qu'on le croit»* plaide Jean-Claude Burkhalter. Et si on plantait des trèfles à quatre sur la Charrière... /EPE

Bâle: pas de géant vers le titre

Le FC Bâle cueillera dans quelques jours le onzième titre de son histoire. En battant 4-1 Thoune dans le choc au sommet de la 32e journée de Super League, le champion en titre a levé les derniers doutes. Il demeure de très loin la meilleure équipe du pays.

Christian Gross et ses joueurs doivent, toutefois, encore remporter quatre points lors de leurs trois dernières rencontres pour être assurés de la conquête du titre dans l'hypothèse où Thoune gagnerait ses quatre matches d'ici la fin de la saison. Autant dire que seul un véritable miracle pourrait permettre aux Bernois de coiffer le FCB sur le fil.

Nicole Petignat a été le personnage central de ce sommet. La Jurassienne a, en effet, accordé deux penalties aux Bâlois bien discutables pour des fautes sur Sterjovski (41e) et Chipperfield (79e). Le FCB n'avait, toutefois, pas vraiment besoin de ce coup de pouce tant sa supériorité fut évidente malgré les absences de P. Degen, Huggel et Gimenez. Les Bernois ont, en effet, attendu les 20 dernières minutes pour sortir de leur réserve avec, notamment, la frappe splendide de Renggli dans la lucarne pour le but de l'espoir (72e).

Acquise contre une équipe qui semble être descendue de son nuage depuis sa défaite dimanche dernier contre Grasshopper (5-2), cette victoire permet au FCB de prolonger une série impressionnante. La formation de Christian Gross est désormais invaincue en championnat à domicile depuis 40 matches. /si

Décidément intraitables sur leur pelouse, les Bâlois se sont diablement rapprochés du titre en venant à bout de Thoune. PHOTO KEYSTONE

SUR LES STADES

BÂLE - THOUNE 4-1 (1-0)

Parc Saint-Jacques: 31.383 spectateurs.
Arbitre: Mme Petignat.
Buts: 41e Rossi (penalty) 1-0. 57e Delgado 2-0. 72e Renggli 2-1. 81e Rossi (penalty) 3-1. 93e Smiljanic 4-1.
Bâle: Zuberbühler; Barberis, Müller, Zwyssig, Kleber; Smiljanic; Zanni, Delgado (90e Ergic), Chipperfield (88e Mesbah); Rossi, Sterjovski (84e D. Degen).
Thoune: Coltorti; Ferreira, Milicevic, Hodzic, Cerrone (65e Savic); Aegerter; Gerber (85e Moser), Renggli, Raimondi; Gelson (54e Ojong), Lustrinelli.

YOUNG BOYS - ZURICH 1-1 (1-1)

Neufeld: 5500 spectateurs.
Arbitre: M. Kever.
Buts: 20e Neri 1-0. 23e Cesar (penalty) 1-1.
Young Boys: Wölfli; Steinsson, Knez, Disler, Rochat; Friedli; Sermeter (88e Geiser), Magnin (75e Aziawonou), Häberli, Melunovic (62e Chapuisat); Neri.
Zurich: Leoni; Stahel, Filipescu (61e Tarone), Schneider, Cesar; Margairaz, Dzemaili, Tararache, Di Jorio; Ilie (73e Akhalaia); Keita.

SAINT-GALL - FC SCHAFFHOUSE 1-1 (1-0)

Espenmoos: 7800 spectateurs.
Arbitre: M. Laperrière.
Buts: 3e Hassli 1-0. 69e Dos Santos 1-1.
Saint-Gall: Razzetti; Zellweger, Imhof, Mijat M. Maric, Rathgeb; Callà (80e Lopez), Pavlovic, Montandon, Marazzi (53e Fabinho); Alex (55e Merenda), Hassli.
FC Schaffhouse: Herzog; O. Maric, Sereinig, Miéville, De Souza; Senn (76e Truckenbrod), Tsawa, Pesenti, Dos Santos; Hengemühle (87e Yasar); Todisco (78e Calo).
Notes: Expulsion de Pesenti (59e, deuxième avertissement).

Classement

1. Bâle	31	19	7	5	75-40	64
2. Thoune	30	17	4	9	62-34	55
3. Grasshopper	30	10	13	7	40-42	43
4. Young Boys	30	10	11	9	51-47	41
5. Zurich	30	10	9	11	44-51	39
6. NE Xamax	28	10	6	12	33-36	36
7. St-Gall	30	7	11	12	41-51	32
8. Aarau	30	7	9	14	40-59	30
9. FC Schaffh.	31	5	11	15	32-54	26

Prochaine journée

Mercredi 11 mai. 19 h 30: Neuchâtel Xamax - Aarau. FC Schaffhouse - Zurich. Thoune - Young Boys. Bâle - Saint-Gall.

BUTEURS

1. Gimenez (Bâle) 24. 2. Lustrinelli (Thoune) 19. 3. Chapuisat (Young Boys) et Neri (Young Boys, +1) 12. 5. Delgado (Bâle, +1) et Gelson (Thoune) 10. 7. Giallanza (Aarau), M'Futi (Neuchâtel Xamax), Margairaz (Neuchâtel Xamax, Zürich) et Gerber (Thoune) 9. 11. Bieli (Aarau), Häberli (Young Boys) et Keita (Zurich) 8. /si

Le spectacle n'était pas au rendez-vous entre Young Boys (en jaune) et Zurich. PHOTO KEYSTONE

Un classement historique

FOOTBALL Suite à sa victoire contre Dombresson, Corcelles confirme sa très bonne saison. L'équipe du Grand-Locle n'a jamais été aussi bien classée de son histoire en deuxième ligue

Dombresson, qui joue encore contre la relégation, n'a plié l'échine que dans le dernier quart d'heure au Grand-Locle. Sur l'ensemble du match, Corcelles a mérité le gain de l'enjeu. Le classement qui en résulte (troisième) est le meilleur que Corcelles ait réalisé de toute son histoire en deuxième ligue. Ce résultat est dû à un excellent esprit de groupe et à un travail en profondeur façonné par les très compétents entraîneurs Alain Stritt et son assistant J.-C. Jaccoud, qui seront regrettés par de nombreux joueurs et supporters.

Dès le début, les locaux ont bien fait circuler le ballon et bien occupé le milieu du terrain, les visiteurs ont procédé par contres, une tactique qui leur a réussi dans un premier temps puisque, suite à une balle perdue au milieu du terrain, Scruti ne se fit pas prier pour ouvrir la marque (27e).

A la 43e minute, le très mobile Girardin flaira le coup et se présenta seul devant le gardien pour égaliser en glissant imparablement le ballon dans le petit filet.

Magnifique bicyclette

La deuxième mi-temps a été le reflet de la première. L'attaque du côté droit de Dombresson semblait étrangement délaissé par les arrières locaux, ce qui représenta un danger constant pour Corcelles. Dombresson toucha même du bois suite à un corner.

Par la suite, le gardien des visiteurs a fait la démonstration de toute sa classe, notamment sur un coup franc de Kande qui partait dans la lucarne et un tir de Simao. Romasanta donnait l'avantage à Corcelles (75e) et établissait le score définitif d'une magnifique bicyclette. La fin de la partie fut encore encore marquée par quelques occasions de buts pour Corcelles. /FKU

CORCELLES - DOMBRESSON 2-1 (1-1)

Grand-Locle: 100 spectateurs.
Arbitre: M. Schwarb
Buts: 27e Scurti 0-1. 43e Girardin 1-1. 75e Romasanta 2-1.
Corcelles: Sepulveda; Fantin, N. Talovic, Künzi, Smania; Moal (58e Z. Talovic), D'Amario (80e Penaloza), Girardin, Kande; Simao, Romasanta.
Dombresson: Galley; Zwahlen, Wettstein, Scurti, Ducommun; Bühler, Nemeth, Grivel, Cuche; Soguel, Jaques (83e Fallet).
Notes: avertissements à Smania (92e) et Künzi (93e).

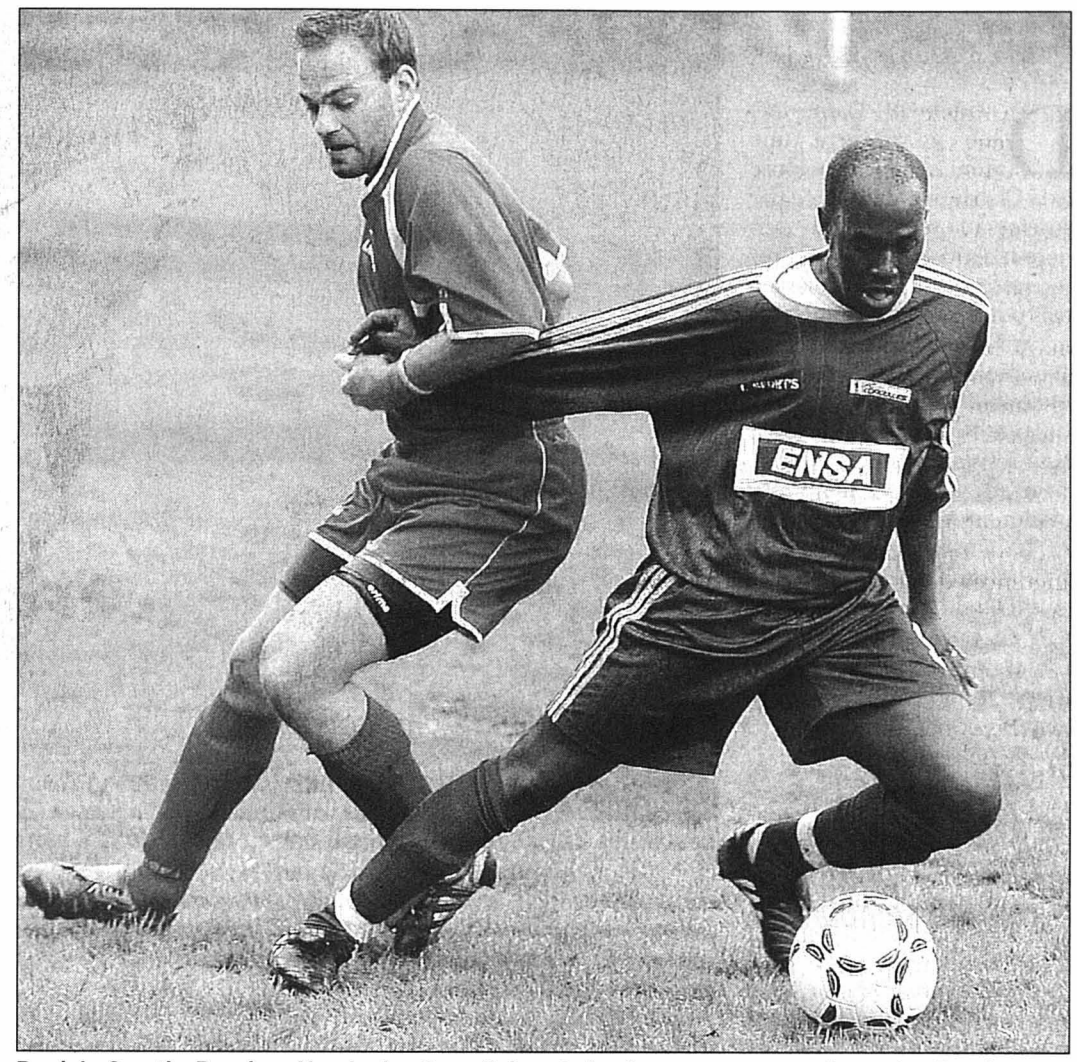

Daniele Scurti - Bassirou Kande: les Corcellois ont signé un nouveau succès contre Dombresson et se retrouvent troisièmes du classement de deuxième ligue. *PHOTO LEUENBERGER*

JURA

TROISIÈME LIGUE, GROUPE 5

Moutier - Fr.-Montagnes	1-1
La Neuveville - Etoile	0-4
La Heutte - La Courtine	1-2
Corgémont - Tav.-Tram.	2-2
Aurore Bienne - Lamboing	2-1
Iberico - Azzurri	0-0

Classement

1. Moutier	17	13	4	0	62-18	43
2. Lamboing	17	10	4	3	42-20	34
3. Azzurri	16	9	3	4	26-21	30
4. Etoile	16	9	2	5	45-26	29
5. La Courtine	16	8	4	4	40-29	28
6. Aurore B.	16	7	2	7	32-23	23
7. La Heutte	16	7	1	8	35-38	22
8. Fr.-Mont.	16	6	3	7	25-20	21
9. La Neuveville	16	6	3	7	22-23	21
10. Tav.-Tram.	16	5	2	9	31-42	17
11. Corgémont	15	1	1	13	17-47	4
12. Iberico	17	1	1	15	7-77	4

QUATRIÈME LIGUE, GROUPE 7

Tav.-Tram. - Courroux	3-1
Courchapoix - Vicques	0-5
Reconvilier - Belprahon	1-2

Classement

1. Vicques	17	12	4	1	48-13	40
2. Courchapoix	15	11	1	3	37-22	34
3. Belprahon	16	9	3	4	30-28	30
4. Bévilard-M.	15	7	3	5	33-26	24
5. Rebeuvelier	15	7	3	5	34-28	24
6. Val Terbi	15	5	5	5	21-21	20
7. Reconvilier	15	3	6	6	27-31	15
8. Fr.-Mont. b	16	3	6	7	23-27	15
9. Ol. Tavannes	14	3	5	6	22-32	14
10. Courroux	17	3	5	9	24-34	14
11. Bourrignon	16	3	4	9	23-45	13
12. Tav.-Tram.	15	3	3	9	27-42	12

GROUPE 8

Haute-Ajoie - Lugnez-Damphr.	2-5
Fr.-Montagnes a - Miécourt	1-3
Glovelier - Olympic Fahy	1-2
Glovelier - Bure	0-3
Miécourt - Ol. Fahy	1-1
Delémont - Chevenez	3-1
Courtételle - Bassecourt	0-4

Classement

1. Bassecourt	17	15	2	0	53-20	47
2. O. Fahy	17	12	4	1	55-23	40
3. Delémont	16	9	5	2	36-17	32
4. Lugnez-D.	16	8	5	3	56-34	29
5. Courtételle	17	7	2	8	33-40	23
6. Chevenez	17	6	4	7	36-46	22
7. Haute-Ajoie	16	5	4	7	33-44	19
8. Miécourt	17	5	3	9	24-34	18
9. Bure	17	4	4	9	36-39	16
10. Fr.-Mont. a	16	3	4	9	26-37	13
11. Glovelier	17	3	3	11	29-47	12
12. Boncourt	15	1	2	12	22-58	5

CINQUIÈME LIGUE, GROUPE 11

Boécourt - Courtelary	0-1
Court - Courfaivre	6-2
La Courtine - Glovelier	5-3
Rebeuvelier - Courrendlin	1-4

Classement

1. Courrendlin	13	11	0	2	47-21	33
2. Courtelary	13	7	3	3	25-18	24
3. Court	13	6	3	4	46-38	21
4. La Courtine	14	6	3	5	40-31	21
5. Haute-Sorne	11	6	2	3	33-21	20
6. Courfaivre	13	5	4	4	36-39	19
7. Perrefitte	12	5	0	7	23-38	15
8. Glovelier	13	4	2	7	33-34	14
9. Boécourt	14	3	1	10	18-37	10
10. Rebeuvelier	12	2	0	10	22-46	6

GROUPE 12

Montfaucon b - Montsevelier	2-7
Soyhières - Delémont	1-5
Movelier - Cornol	2-1

Classement

1. Delémont	14	9	3	2	54-16	30
2. C. du Doubs	12	7	3	2	60-22	24
3. Montsevelier	13	6	4	3	40-28	22
4. Cornol	13	6	4	3	34-29	22
5. Movelier	12	6	2	4	29-21	20
6. Courgenay	12	4	6	2	24-21	18
7. Courchapoix	12	4	2	6	23-48	14
8. Soyhières	12	3	2	7	25-43	11
9. Montfauc. b	12	3	0	9	25-54	9
10. Courtételle	12	0	2	10	18-50	2

GROUPE 13

Vendlincourt - Chevenez	0-1
Chevenez - Coeuve	3-4
Courtemaîche - Montfaucon a	2-1
Bressaucourt - Olympic Fahy	2-3

Classement

1. Bonfol	14	11	2	1	75-22	35
2. O. Fahy	16	10	3	3	57-28	33
3. Bressaucourt	15	8	3	4	43-33	27
4. Courtem.	14	8	1	5	49-26	25
5. Montfauc. a	14	7	3	4	35-19	24
6. Fontenais	14	7	3	4	46-35	24
7. Coeuve	12	5	2	5	28-30	17
8. Lugnez-D.	12	3	3	6	14-45	12
9. Miécourt	13	3	1	9	17-66	10
10. Chevenez	16	3	0	13	17-51	9
11. Vendlincourt	14	1	1	12	31-57	4

DEUXIÈME LIGUE

CORTAILLOD - SAINT-BLAISE 3-0 (2-0)

Arbitre: M. Freiholz.
La Rive: 210 spectateurs.
Buts: 1re Sousa 1-0. 15e J. Saiz 2-0. 59e Despland 3-0.
Cortaillod: Jaksic; Pulvirenti; Mollichelli (67e Gullod), Sousa, Zuccarello; J. Saiz, Quesada, Quarroz (58e Mentha), Gallego; Despland, Negro (74e Cuche).
Saint-Blaise: Roca; Gross; Hofmann, Chanson (82e Jeanneret), Rusca (58e Volkos); Chetelat, Bächler, Di Grazia; Dousse (46e Pinto), Afonso, Geiser. /PYS

Classement

1. Le Locle	18	11	5	2	50-26	38
2. Cortaillod	18	11	3	4	38-22	36
3. Corcelles	19	10	2	7	39-30	32
4. Boudry	18	10	1	7	44-42	31
5. Audax-Friùl	18	8	4	6	26-24	28
6. Saint-Imier	16	7	6	3	40-23	27
7. Saint-Blaise	18	7	4	7	25-27	25
8. Marin	17	6	4	7	32-26	22
9. Deportivo	18	6	2	10	28-41	20
10. Dombresson	17	6	1	10	38-47	19
11. Hauterive	18	5	2	11	31-47	17
12. Béroche-G.	17	2	0	15	19-55	6

Prochaines journées

Mercredi 11 mai. 20 h 15: Saint-Imier - Cortaillod. **Jeudi 12 mai. 20 h:** Marin - Hauterive. **Vendredi 13 mai. 20 h:** Boudry - Dombresson. **Samedi 14 mai. 17 h 30:** Béroche-Gorgier - Audax-Friùl. Deportivo - Le Locle. **18 h 15:** Saint-Blaise - Saint-Imier.

DEUXIÈME LIGUE INTERRÉGIONALE

COLOMBIER - OSTERMUNDINGEN 0-2 (0-0)

Chézards: 120 spectateurs.
Arbire: M. Gillieron.
Buts: 54e Calderone 0-1. 87e Santona 0-2.
Colombier: Rocchetti; De Piante; Pellet, Dias De Andrade; J. Passos, H. Passos, Inonlu (76e Pittet); Armenti (57e Stoppa), Guelpa; Hablützel (66e Maire), Weissbrodt.
Ostermundingen: Schenk; Calderon, Lüthi, Sforza, Horisberger; Santona, Wyss (85e Ricco), Sooder (46e Rettenmund), Kunz; Graber (71e Lämmle), Kropf.
Notes: avertissements à H. Passos et Kunz. Coups de coin: 4-4. /MCH

ROMONT - SERRIÈRES II 2-0 (0-0)

Granel: 138 spectateurs.
Arbitre: M. Jovanovic.
Buts: 59e Michel 1-0. 92e Jo. Descloux 2-0.
Romont: Nicolet; Michel, Berner, Ja Descloux, Conus; Dousse, Jo. Desloux, Gobet, Weishaupt (67e Jacquet); Francey (82e Akdag), Caligiuri (56e Clement).
Serrières II: Menendez; Penaloza, DuPasquier, Brülhart; Itten, Rohrer, Bourassi (76e Sebastiani), Kurth, Oliveira; Krasniqi, C. Da Costa (61e Maggiore).
Notes: Serrières II joue sans Guye (blessé), Frund, Caetano (raisons professionnelles), Meyer, Calderoni (congé), Serrano (vacances), F. Da Costa ni Belie (blessés). Avertissements à Bourassi, Kurth, Berner et Conus. /SDE

GROUPE 2

Dürrenast - Champagne	6-0
La Tour-P. - Farvagny	0-0
Romont - Serrières II	2-0
Guin - Schönbühl	4-1
Payerne - Valmont	2-1
Colombier - Ostermundigen	0-2
Lyss - Berne	2-0

Classement

1. Guin	22	20	1	1	67-22	61
2. Lyss	23	14	3	6	58-32	45
3. Dürrenast	23	13	4	6	50-29	43
4. La Tour-P.	22	10	6	6	42-30	36
5. Xamax M21	23	10	5	8	55-35	35
6. Payerne	24	9	8	7	41-37	35
7. Colombier	24	9	5	10	35-43	32
8. Champagne	24	10	2	12	39-49	32
9. Romont	23	9	4	10	38-39	31
10. Schönbühl	23	8	7	8	38-44	31
11. Valmont	22	8	4	10	31-39	28
12. Berne*	22	6	4	12	27-40	22
13. Serrières II	23	5	5	13	21-44	20
14. Ostermund.	23	3	8	12	27-54	17
15. Farvagny	23	3	4	16	21-53	13

* Les deux équipes, parmi celles classées au 12e rang du groupe 2 et au 11e rang des autres groupes, qui ont le plus mauvais coefficient de points seront reléguées en deuxième ligue régionale.

Prochaine journée

Samedi 14 mai. 18 h: Serrières II - La Tour-Le Pâquier.

ANF

TROISIÈME LIGUE, GROUPE 1

La Sagne Ia - APV-de-Travers	3-4
Etoile - Fontainemelon	3-2
Fleurier - Le Parc	0-1
Le Locle II - G.-sur/Coff.	7-2

Classement

1. G.-sur/Coff.	18	12	1	5	31-22	37
2. Fleurier	17	10	3	4	30-17	33
3. La Sagne Ia	14	8	2	4	33-22	26
4. Etoile	15	7	3	5	33-26	24
5. Kosova	14	6	3	5	25-24	21
6. Coffrane	16	6	3	7	32-27	21
7. APV-de-Trav.	16	6	3	7	23-27	21
8. Le Parc	16	6	3	7	30-36	21
9. Saint-Imier II	15	5	4	6	25-27	19
10. F'melon	15	4	3	8	21-28	15
11. Le Locle II	14	3	4	7	28-40	13
12. Pts-Martel	16	4	0	12	27-42	12

GROUPE 2

Bôle - Superga	3-1
Les Bois - Colombier II	2-0
Deportivo II - Peseux Comète	0-1
Lusitanos - Cornaux	2-1
Auvernier - La Sagne Ib	7-1

Classement

1. Bôle	17	12	3	2	43-19	39
2. Lusitanos	14	11	3	0	58-14	36
3. Cornaux	16	9	3	4	43-31	30
4. Peseux Com.	16	8	5	3	36-20	29
5. Les Bois	16	8	2	6	38-34	26
6. Auvernier	18	6	5	7	38-37	23
7. Superga	16	6	4	6	42-29	22
8. Colombier II	17	7	1	9	34-39	22
9. Lignières	15	5	3	7	32-33	18
10. Le Landeron	16	4	2	10	22-48	14
11. Deportivo II	16	3	2	11	18-41	11
12. La Sagne Ib	15	0	1	14	8-67	1

QUATRIÈME LIGUE, GROUPE 1

Peseux Comète IIb - Bevaix	1-3
Boudry IIa - Cortaillod II	2-2
Marin II - Béroche-Gorgier II	4-4

Classement

1. Espagnol	16	14	1	1	58-19	43
2. Cortaillod II	17	11	3	3	53-20	36
3. Boudry IIa	18	7	6	5	43-42	27
4. Cressier	15	8	2	5	31-27	26
5. Béroche-G. II	17	7	5	5	48-39	26
6. Corcelles II	17	7	4	6	40-39	25
7. Lignières II	17	6	3	8	28-31	21
8. Bôle II	17	6	1	10	41-56	19
9. Bevaix	17	4	4	9	34-38	16
10. Marin II	17	4	4	9	30-48	16
11. St-Blaise II	15	4	3	8	33-43	15
12. Peseux C. IIb	15	2	2	11	19-56	8

GROUPE 2

Valangin - NE Xamax III	1-5
Boudry IIb - Peseux Com. IIa	5-1
Bosna Cernier - Blue Stars	5-0
Bosna Cernier - Môtiers	4-2
Couvet - Ticino Ia	1-2
Blue Stars - Saint-Sulpice	3-3

Classement

1. Bos. Cernier	16	14	0	2	83-29	42
2. Ticino Ia	16	12	1	3	48-19	37
3. Hauterive II	17	11	2	4	64-26	35
4. NE Xamax III	17	11	1	5	47-26	34
5. Couvet	16	10	3	3	41-23	33
6. Boudry IIb	17	9	2	6	49-37	29
7. Môtiers	18	6	4	8	45-47	22
8. St-Sulpice	17	5	4	8	38-40	19
9. Valangin	17	4	3	10	37-53	15
10. Cantonal	15	2	2	11	23-64	8
11. Blue Stars	17	2	2	13	27-64	8
12. Peseux C. IIa	17	2	0	15	20-94	6

GROUPE 3

Villeret - Floria	0-2
Les Brenets - Mont-Soleil	6-3
C. Portugais - Sonvilier	2-2
Chx-de-Fds II - Les Brenets	9-1
Le Parc II - Ticino Ib	3-0

Classement

1. C. Portugais	17	12	2	3	56-27	38
2. Chx-Fds II	15	11	3	1	62-20	36
3. Floria	14	10	2	2	41-13	32
4. Benfica	15	8	6	1	35-11	30
5. Le Parc II	17	9	2	6	40-31	29
6. Sonvilier	16	6	5	5	42-24	23
7. Les Bois II	14	5	2	7	39-41	17
8. C. Espagnol	15	5	2	8	33-42	17
9. Mont-Soleil	14	4	0	10	25-53	12
10. Villeret	14	3	1	10	28-49	10
11. Les Brenets	16	2	2	12	30-78	8
12. Ticino Ib	13	1	1	11	23-65	4

CINQUIÈME LIGUE, GROUPE 1

Dombresson II - Cressier II	5-3

Classement

1. Helvetia	12	9	1	2	35-13	28
2. Béro.-G. III	12	7	1	4	31-28	22
3. Couvet II	11	6	2	3	33-30	20
4. Cornaux II	12	6	2	4	36-26	20
5. Dombres. II	11	6	1	4	26-21	19
6. APV-Trav. II	12	4	1	7	15-23	13
7. Bevaix II	11	4	0	7	18-30	12
8. Corcelles III	11	3	1	7	17-26	10
9. Cressier II	12	1	3	8	24-38	6

GROUPE 2

Vallée - Môtiers II	3-2
Les Brenets II - La Sagne II	6-3

Classement

1. Fleurier II	13	9	3	1	51-24	30
2. Azzurri	10	7	1	2	41-19	22
3. Etoile II	11	6	2	3	25-23	20
4. Vallée	11	5	3	3	39-24	18
5. Les Bren. II	11	5	2	4	42-43	17
6. C. Espa. II	12	4	2	6	46-54	14
7. Pts-Mart. II	10	4	1	5	28-28	13
8. La Sagne II	11	3	2	6	27-46	11
9. Sonvilier II	11	2	3	6	31-38	9
10. Môtiers II	10	0	1	9	23-54	1

EN BREF

FOOTBALL ■ **«Spiderman» se tue en voiture.** L'attaquant de l'équipe nationale équatorienne Otilino Tenorio est mort à 25 ans avant-hier dans un accident de la route, après que sa voiture eut percuté un camion-citerne. Le joueur était surnommé «Spiderman» parce qu'il fêtait chacun de ses buts en mettant un masque du célèbre personnage de bandes dessinées. /ap

TENNIS ■ **Henin-Hardenne et Nadal gagnent.** Victorieuse de Patty Schnyder (6-0 6-1) en demi-finale, Justine Henin-Hardenne a remporté le tournoi WTA sur terre battue de Berlin. En finale, la Belge a dominé la Russe Nadia Petrova 6-3 4-6 6-3. A Rome, le jeune Espagnol Rafael Nadal a battu en finale l'Argentin Guillermo Coria 6-4 3-6 6-3 4-6 7-6 (8-6). /si

BEACH-VOLLEYBALL ■ La nouvelle paire suisse formée de Markus Egger et Martin Laciga a remporté le premier succès de sa jeune histoire dans la Gare centrale de Zurich. En finale, les Helvètes ont pris la mesure des champions d'Europe allemands, Markus Dieckmann et Jonas Reckermann 21-14 21-16. Chez les dames, le duo nouvellement formé par Simone Kuhn et Lea Schwer a passé son premier véritable test en s'imposant face à la paire Annalea Hartmann et Dorothea Hebeisen 23-21 21-16. /si

CANOË-KAYAK ■ **Bron deuxième à Goumois.** Le Genevois Cédric Bron a pris la deuxième place des championnats de Suisse de slalom en kayak-mono. Disputée à Goumois, l'épreuve a été remportée par le Soleurois Thomas Mosimann. Chez les dames, la Zougoise Nagwa El-Desouki, sixième des derniers Jeux olympiques, s'est imposée. /si

TOUS AZIMUTS

Arsenal oui, Liverpool non. Arsenal et Philippe Senderos sont directement qualifiés pout la Ligue des champions. En battant Liverpool 3-1, les Gunners termineront la saison à la deuxième place derrière Chelsea. Battu, Liverpool ne peut plus atteindre la quatrième place et ne disputera pas la Ligue des champions même en cas de victoire en finale. /si

EN BREF

DIVERS ■ **Journaliste sportif attaqué.** Un journaliste sportif grec a été hospitalisé après avoir été frappé à coups de poings par quatre inconnus samedi à Athènes en sortant d'une émission radiophonique. L'attaque aurait été commise par un groupe de supporters grecs de football. /si

AUTOMOBILISME ■ **Sept points pour Jani.** Neel Jani a récolté sept points lors des deux courses de GP2 disputées ce week-end à Montmeló (Esp). Quatrième samedi, le Biennois a terminé à la cinquième place hier. Il pointe au septième rang du classement de la série. /si

ESCRIME ■ **Premier podium pour Benjamin Steffen.** Benjamin Steffen a fêté son premier podium en Coupe du monde en prenant la troisième place à l'épée du tournoi de Legnano (It). Le Bâlois (23 ans) ne s'est incliné que dans la prolongation en demi-finale (9-10) contre le Hongrois Gabor Boczko. /si

VTT ■ **Joris Boillat deuxième à Bienne.** Swiss Cup. Cross country. Classements. Elite messieurs: 1. Frédéric Frech (Fr) 1 h 26'33". 2. Joris Boillat (Les Bois) à 1'13". 3. Urs Föhn (Ibach) à 1'51". 4. Thomas Spichtig (Schaffhouse) à 2'20". 5. Valentin Girard (Colombier) à 2'26". Dames: 1. Esther Süss (Küttigen) 1 h 33'57". 2. Emilie Siegenthaler (Bienne) à 47". 3. Sarah Koba (Buchs SG) à 1'02". 4. Anna Enocsson (Su) à 1'35". 5. Joelle Fahrni (La Sagne) à 2'29". /si

Sauser troisième à Madrid. Le champion olympique français Julien Absalon a remporté une nouvelle victoire lors de la manche de Coupe du monde de Madrid. Il s'est imposé devant l'Espagnol Jose Antonio Hermida et le Suisse Christoph Sauser, alors que la Norvégienne Gunn-Rita Dahle s'est imposée chez les dames. /si

VOLLEYBALL ■ **La Suisse s'est bien reprise.** Les Suissesses ont terminé en beauté à la Spring Cup à Brno (Tch). Elles se sont imposées 3-0 contre le Danemark dans le match pour la cinquième place, 24 heures après avoir gagné sur le même score face à la France. Elles ont cependant profité du fait que les Scandinaves n'ont pas aligné leur meilleure formation. En finale, la Turquie a dominé la Grèce 3-1. /si

TENNIS DE TABLE ■ **Une adolescente titrée.** Monika Führer (14 ans), de Neuhausen, s'est adjugé le classement général du championnat de Suisse chez les dames. Victorieuse de son troisième tournoi d'affilée, elle a ainsi fait coup double à Horgen. Chez les messieurs, Jin Linlin, finaliste malheureux face à son compatriote chinois Hu Jiashun, a obtenu le titre. /si

HOCKEY SUR GLACE ■ **On discute toujours de NHL...** La NHL et l'association des joueurs se sont réunis pendant deux jours, jeudi et vendredi à Toronto, afin de parvenir à un accord salarial et sortir de l'impasse qui avait conduit à l'annulation de la saison 2004/2005. Aucune des deux parties n'a révélé révèle la teneur des discussions. Ce sont les premières négociations depuis le 19 avril. /si

Debout et de boue...

FOOTBALL Dans des conditions très difficiles, le FCC a su garder l'équilibre pour s'imposer devant Wil. Pour la première fois de la saison, il présente une différence de buts positive

Par
Jean-François Berdat

La balade des gens heureux se poursuit, contre vents, pluies, gadoue et boue... Dans des conditions très difficiles, au-delà des limites du praticable en certains endroits – *«C'était vraiment le chantier»* estimait Nordime Sam –, le FCC a signé son onzième succès de l'exercice. Cerise sur un gâteau bien arrosé, les réussites des inévitables Alphonse et Boughanem permettent au groupe de Philippe Perret de présenter, pour la première fois de la saison, une différence de buts positive. *«Même s'il ne fait pas beau, la vie est belle»* ajoutait le défenseur français en faisant un brin de toilette avant de s'en aller, l'espace d'un week-end, retrouver sa belle à Strasbourg.

Sid Ahmed Bouziane joue les équilibristes entre Ivan Previtali (à gauche) et Stephan Oberli: l'artiste de la Charrière a de nouveau fait valoir ses qualités techniques. *PHOTO GALLEY*

Un vibrant hommage

«On dirait qu'il y a eu un concours hippique sur ce terrain...» Au coup de sifflet final, cette remarque d'un témoin amusé prenait les allures de vibrant hommage à des acteurs qui ont constamment tenté de privilégier le beau jeu sur une pelouse détrempée. Si l'exercice relevait plus de l'équilibrisme que des vertus généralement reconnues du footballeur, il a été réussi, parfois même avec brio. Cela ne surprendra sans doute personne, l'artiste Bouziane a une fois encore décroché la palme, son toucher de balle faisant merveille. Mais c'est pourtant un succès collectif qu'il convient de saluer: face à des Saint-Gallois qui n'avaient rien d'«alémanique», chacun a ainsi apporté sa planche au radeau. De Costanzo – décisif face à Vitinho (19e) et Egli (42e) – aux artificiers de service, en passant par une défense attentive et un milieu de terrain où Maitre a régné en... maître, récupérant un nombre incalculable de ballons, chacun a mérité la citation.

Equilibrée dans sa phase initiale, la rencontre allait basculer peu après la demi-heure. Un peu chanceusement il faut bien l'admettre lorsque Alphonse, au prix d'une reprise «à la Seeler» – avec l'arrière du crâne – fit le meilleur usage d'un ballon remis dans le paquet par Maitre. Déjà sale, Lopar n'y a vu que des gouttes. Ce brin de réussite suffisait à «lâcher» complètement un FCC qui connaissait alors sa meilleure période. Il ne manquait ainsi qu'un crampon à Alphonse (34e) et à Casasnovas (43e) pour conclure victorieusement des actions entamées par le remuant Boughanem.

Le FCC en arbitre

Dominateurs tranquilles mais pas forcément à l'abri d'un coup du sort sur une telle «pelouse», les garçons de Philippe Perret classaient l'affaire quand le rusé Boughanem jouait au plus malin avec le toujours plus sale Lopar. Alors que le dernier rempart saint-gallois avait anticipé un centre, le buteur du FCC ponctuait son débordement d'un envoi au premier poteau. Bien que jouée, la rencontre s'emballait soudain. Encore trop court, Casasnovas (74e) échouait d'un rien, avant que Lopar et Dzombic ne manquent de se fabriquer un autogoal digne des meilleurs vidéo-gags.

Couvert de boue mais bien debout, le FCC a donc prolongé son séjour sur la vague du succès. Désormais, Philippe Perret et ses gaillards s'apprêtent à tenir un rôle d'arbitres dans la lutte contre la relégation, eux qui rendront visite à Baden puis à Bulle. Mais c'est surtout la perspective d'accueillir Sion le 18 mai à la Charrière qui titille déjà les esprits. *«J'espère que d'ici là, le terrain aura été retapé»* lançait «Petchon», le sourire en coin.

Si les jardiniers font preuve d'autant d'inspiration que Bouziane et consorts, le coup semble jouable... /JFB

LA CHAUX-DE-FONDS - WIL 2-0 (1-0)

Charrière: 350 spectateurs.
Arbitre: M. Bernold.
Buts: 32e Alphonse 1-0. 68e Boughanem 2-0.
La Chaux-de-Fonds: Costanzo; Schneider, Kebe, Sam, Virlogeux (36e Pacheco); Casasnovas (80e Greub), Maitre, Yesil; Bouziane; Alphonse, Boughanem (87e Bart).
Wil: Lopar; Schönenberger, Previtali, Dzombic, Hämmerli; Zverotic (46e A. Nushi), Mordeku, Oberli, Gsell, Vitinho (46e Antic); Egli.
Notes: fin d'après-midi pluvieux, pelouse glissante, transformée en bourbier par endroits. La Chaux-de-Fonds sans Ferro, Amato ni Prats (blessés), Wil sans Pires, Burki, K. Nushi, Wiederkehr (blessés), Bem ni Ivelj (suspendus). Avertissements à Dzombic (45e, réclamations), Bouziane (63e, faute) et Previtali (63e, geste revanchard). Coups de coin: 5-7 (2-5).

Philippe Perret: *«Malgré la fatigue due à la répétition des matches et les terrains difficiles, nous sommes restés sur cette vague du succès où il fait si bon vivre. Même si elle m'a paru émoussée en début de rencontre, mon équipe a parfaitement maîtrisé Wil qui ne nous a posé aucun problème. J'ai l'impression que rien ne pouvait nous arriver dans ce match au terme duquel nous affichons une différence de buts positive. Cela, ce n'est pas rien, croyez-moi. Désormais, nous attendons Sion, tous les joueurs se réjouissent à l'idée d'affronter les Valaisans.»*

Coup de tête victorieux d'Alexandre Alphonse. *PHOTO GALLEY*

Nordine Sam: *«Ce n'était vraiment pas facile de s'adapter à ce terrain. Enfin, cela ne nous a pas empêchés de poursuivre notre belle série. L'état d'esprit est fantastique au sein du groupe: si l'on commet une erreur, quelqu'un est là pour la réparer. Désormais, l'objectif est de gagner les quatre derniers matches, notamment celui face à Sion. Nous voulons ajouter cette équipe à notre liste et confirmer ainsi notre rôle de trouble-fête. Ensuite? Chaque chose en son temps, mais il ne faut pas trop se fier à tous ces bruits de couloir...»*

Kamel Boughanem: *«Sur un terrain aussi lourd, on a rapidement les jambes coupées et il est difficile de multiplier les efforts. Nous avons tout de même essayé de jouer au ballon et je pense que nous nous en sommes bien sortis. Le groupe est en confiance, nous poursuivons notre ascension vers la première moitié du classement. Il n'y a pas de rivalité entre Alexandre Alphonse et moi. Nous sommes là pour gagner et si nous marquons, c'est un plus dès lors que nous sommes attaquants. L'avenir? Il reste quatre matches, on étudiera les offres après.»* /JFB

AUTRES STADES

AC LUGANO - YVERDON 0-1 (0-0)

Cornaredo: 450 spectateurs.
Arbitre: M. Rutz.
But: 75e Grosso 0-1.

VADUZ - LUCERNE 1-2 (1-0)

Rheinparkstadion: 2050 spectateurs.
Arbitre: M. Salm.
Buts: 26e Gohouri 1-0. 53e Sucic 1-1. 84e Andreoli (penalty) 1-2.

YF JUVENTUS - SION 1-4 (1-1)

Utogrund: 450 spectateurs.
Arbitre: M. Nobs.
Buts: 27e Maliqi (penalty) 1-0. 29e Kanté 1-1. 52e Crettenand 1-2. 91e Langlet 1-3. 93e Langlet 1-4.
Notes: expulsion de Lubamba (27e, faute de dernier recours, Sion).

CHIASSO - BELLINZONE 0-1 (0-1)

Comunale: 2105 spectateurs.
Arbitre: M. Bertolini.
But: 21e Maggetti 0-1.

MEYRIN - CONCORDIA 0-2 (0-1)

Bois-Carré: 450 spectateurs.
Arbitre: M. Hänni.
Buts: 29e Iandoli 0-1. 78e N'Tiamoah 0-2.

BAULMES - WOHLEN 0-2 (0-1)

Sous-Ville: 550 spectateurs.
Arbitre: M. Johann.
Buts: 26e Piu 0-1. 93e Piola 0-2.

KRIENS - BADEN 1-2 (0-1)

Kleinfeld: 650 spectateurs.
Arbitre: M. Da Fonseca.
Buts: 39e Kalyon 0-1. 51e Marini 1-1. 64e Yrusta 1-2.

WINTERTHOUR - BULLE 2-0 (0-0)

Schützenwiese: 470 spectateurs.
Arbitre: M. Von Känel.
Buts: 66e Renfer 1-0. 88e Renfer 2-0.

Classement

1. Yverdon	30	18	9	3	49-20	63
2. Vaduz	29	18	5	6	49-22	59
3. Sion	30	15	11	4	53-30	56
4. Chiasso	30	17	5	8	46-31	56
5. Lucerne	30	17	1	12	67-48	52
6. AC Lugano	30	14	7	9	44-37	49
7. Bellinzone	30	13	6	11	47-42	45
8. Concordia	30	10	12	8	38-36	42
9. Kriens	30	9	14	7	38-32	41
10. Chx-de-Fds	30	11	6	13	47-46	39
11. Winterthour	29	10	8	11	42-43	38
12. Baulmes	30	10	5	15	26-48	35
13. Wil	29	8	10	11	38-46	34
14. Meyrin	30	9	6	15	34-50	33
15. Wohlen	30	8	7	15	35-47	31
16. Bulle	29	6	5	18	39-63	23
17. YF Juventus	30	6	5	19	35-61	23
18. Baden	30	5	6	19	33-58	21

Prochaines journées
Mardi 10 mai. 19 h 30: Bulle - Wil. **Mercredi 11 mai. 19 h 30:** Winterthour - Vaduz. Lucerne - AC Lugano. **Vendredi 13 mai. 19 h 30:** Baden - La Chaux-de-Fonds. Bulle - YF Juventus. Wohlen - Kriens. **Samedi 14 mai. 17 h 30:** Wil - Winterthour. Yverdon - Chiasso. **19 h 30:** Bellinzone - Baulmes. Concordia - Vaduz. Sion - Meyrin.

LES BUTEURS

1. Aguirre (Yverdon) 21. 2. Vogt (Lucerne) 20. 3. Ianu (Bellinzone) 19. 4. Renfer (Winterthour, +2) 18. 5. Tchouga (Lucerne) 16. 6. Njanke (Meyrin) 15. 7. Boughanem (La Chaux-de-Fonds, +1), Mordeku (Wil) et Thurre (Sion) 14. 10. Yrusta (Baden, +1) et Gelson (Bellinzone) 11. 12. Voelin (Bulle), Rafael (Chiasso) et Viola (Lugano) 10. 15. Alphonse (La Chaux-de-Fonds, +1), Gil (Concordia), Andreoli (Lucerne, +1) et Sumiala (Vaduz) 9. /si

LA PHRASE

«Aucun contrat n'a été reconduit à ce jour, mais tout le monde va rester, c'est une certitude; mieux encore, on va même renforcer l'équipe.» A n'en pas douter, Flavio Ferraria voit l'avenir du FCC tout en rose.

LA QUESTION

«Cette bâche, elle n'est valable que pour la neige?» Au vu de l'état apocalyptique de la Charrière, d'aucuns se demandaient à quoi servent tous ces mètres carrés de toile entassés en dehors de la surface de jeu et sous lesquels l'herbe commence gentiment à pourrir...

LE CHIFFRE

14 Soit le nombre de buts marqués qui figure au compteur de Kamel Boughanem. *«En début de saison, je m'étais fixé comme objectif entre 10 et 15 réussites,* rigolait le buteur. *Je suis dans les temps, même si le coach m'en a demandé 20.»* Encore un petit effort et le compte y sera. /JFB

Raikkonen intouchable

AUTOMOBILISME Le Finlandais de McLaren prive Fernando Alonso d'une première victoire espagnole à domicile. Fin de l'hégémonie de Renault, victorieux des quatre premiers Grand Prix

Le Finlandais Kimi Raikkonen s'est montré intraitable hier au volant de sa McLaren-Mercedes lors du Grand Prix d'Espagne de Formule-1, qu'il a mené de bout en bout. Devant son public, Fernando Alonso vainqueur des trois courses précédentes, a pris la deuxième place sur sa Renault, confortant sa première position au classement du championnat du monde des conducteurs.

Cette cinquième manche de la saison a vu McLaren-Mercedes devenir la première écurie à tenir en échec le constructeur français, victorieux des quatre premiers Grand Prix 2005. Elle a aussi confirmé les difficultés de Ferrari, puisque son septuple champion du monde Michael Schumacher a été contraint à l'abandon. Le duel entre Renault et McLaren s'annonce de toute beauté dans deux semaines à Monaco, un circuit qui plaît traditionnellement aux deux écuries.

Fernando Alonso (à gauche) espérait devenir le premier Espagnol a gagner chez lui depuis 54 ans. Le pilote Renault devra se contenter de la deuxième place derrière Kimi Raikkonen, qui a survolé les débats. *PHOTO KEYSTONE*

Alonso, première manquée

Raikkonen en «pole» sur la grille de départ, a mené la course du premier au dernier virage des 66 tours du circuit de Catalunya. Il a ainsi confirmé que ce Grand Prix d'Espagne n'est guère propice aux dépassements, le Finlandais étant devenu le 11e pilote depuis les 15 dernières courses disputées sur ce circuit, à avoir gagné après s'être élancé de la «pole position». *«Sans jamais être dans le rouge, j'ai gagné plutôt facilement»*, a reconnu le Finlandais. Après 22 tours, Raikkonen comptait déjà 24 secondes d'avance sur Fernando Alonso, et ses deux arrêts aux stands pour ravitailler n'ont rien changé à sa domination. L'ancien pilote Sauber, qui n'avait plus gagné depuis le Grand Prix de Belgique il y a huit mois, s'est assuré la troisième victoire de sa carrière.

L'Espagnol des Asturies Fernando Alonso, dont les couleurs régionales bleu et jaune recoupent celles de l'équipe Renault, a bouclé le Grand Prix sous l'ovation des 115.000 spectateurs à 27"6 du Finlandais, alors que la troisième place est revenue à Jarno Trulli sur Toyota. Toyota et Renault ont encore obtenu les quatrième et cinquième places de la course, grâce à Ralf Schumacher et Giancarlo Fisichella, vainqueur du premier Grand Prix de la saison, en Australie.

«Schumi», encore raté

Agé de 23 ans, Alonso, qui espérait devenir le premier Espagnol victorieux de son Grand Prix pour la première fois disputé il y a 54 ans, devra patienter. Il demeure le plus jeune pilote de l'histoire victorieux d'un Grand Prix depuis son succès en Hongrie il y a deux ans. *«Une deuxième place ici chez moi c'est comme une victoire. Huit points de plus en poche est un résultat fantastique pour moi et l'équipe,* a déclaré Alonso. *J'ai vu que je ne pouvais pas le suivre* (réd: Raikkonen), *il était trop rapide»*.

Pour Michael Schumacher, les nuages s'amoncellent. L'Allemand après être parti en huitième position sur la grille, a signé deux fois le meilleur tour de piste, mais ses ennuis ont commencé quand il a dû rentrer aux stands au 44e tour en raison d'un pneu arrière gauche crevé. Deux tours plus tard, un freinage tardif a été fatal à son pneu avant gauche, un tour de la Ferrari dans les graviers contraignant Schumacher à rentrer aux stands pour abandonner. Cette sixième course sans victoire pour Schumacher, égale sa plus longue série sans succès depuis qu'il a rejoint les rangs de la Scuderia en 1996. L'an dernier, il avait remporté 13 courses pour devenir pour la septième fois champion du monde. C'est aussi la deuxième fois en trois courses que Ferrari ne marque aucun point.

Cette cinquième épreuve de la saison n'a pas souri non plus à Sauber. Aucune des monoplaces suisses n'a rallié l'arrivée: le Canadien Jacques Villeneuve a abandonné dans le 50e tour, alors que Felipe Massa a été victime d'une crevaison dans l'avant-dernier des 66 tours. Le Brésilien, qui occupa momentanément la sixième place, a néanmoins été classé 11e.

Ce Grand Prix d'Espagne a vu seulement 18 voitures prendre le départ. L'écurie anglo-japonaise BAR-Honda a été suspendue pour deux courses jeudi dernier par la FIA, pour avoir aligné une voiture au poids non conforme le mois dernier lors du Grand Prix de Saint-Marin à Imola. /ap

CLASSEMENTS

Montmeló. Grand Prix d'Espagne (66 tours à 4,627 km/305,256 km): 1. Raikkonen (Fi), McLaren-Mercedes, 1h 27'16"830 (209,844 km/h). 2. Alonso (Esp), Renault, à 27"652. 3. Trulli (It), Toyota, à 45"947. 4. R. Schumacher (All), Toyota, à 46"719. 5. Fisichella (It), Renault, à 57"936. 6. Webber (Aus), Williams-BMW, à 68"542. A un tour: 7. Montoya (Col), McLaren-Mercedes. 8. Coulthard (GB), Red Bull-Cosworth. Puis: à trois tours: 11. Massa (Bré), Sauber-Petronas.

Championnat du monde (5 courses sur 17). Pilotes: 1. Alonso (Esp) 44. 2. Trulli (It) 26. 3. Raikkonen (Fi) 17. 4. Fisichella (It) 14. 5. R. Schumacher (All) 14. 6. Webber (Aus) 12. 7. M. Schumacher (All) 10. 8. Montoya (Col) 10. Puis: 13. Villeneuve (Can), Sauber-Petronas 5. 16. Massa (Bré) 2.

Constructeurs: 1. Renault 58. 2. Toyota 40. 3. McLaren-Mercedes 37. 4. BMW-Williams 21. 5. Ferrari 18. 6. Red Bull 14. 7. Sauber-Petronas 7. 8. Jordan-Toyota 0.

Prochaine course: Grand Prix de Monaco le 22 mai. /si

EN BREF

***FOOTBALL* ■ La réclamation de Parme rejetée.** La commission de discipline de l'UEFA a rejeté la réclamation de Parme. Le club italien contestait le résultat de sa demi-finale retour de Coupe de l'UEFA perdue jeudi sur le terrain du CSKA Moscou (0-3), en raison de jets de pétards. Le club moscovite, qui disputera donc bien la finale de C3 contre le Sporting Portugal le mercredi 18 mai à Lisbonne, a néanmoins été sanctionné par l'UEFA: il a écopé de deux matches à huis clos, dont un avec sursis, et une lourde amende de 100.000 francs. /si

***BASKETBALL* ■ Washington, Indiana et Dallas qualifiés.** NBA. Play-off, huitièmes de finale (au meilleur de sept matches). Samedi. Sixième match. Conférence est: Washington Wizards - Chicago Bulls 94-91; Washington remporte la série 4-2. Dimanche. Septièmes matches. Conférence est: Boston Celtics - Indiana Pacers 70-97; Indiana remporte la série 4-3. Conférence ouest: Dallas Mavericks - Houston Rockets 116-76; Dallas remporte la série 4-3. Ordre des demi-finales. Conférence est: Miami Heat (Nos 1) - Washington Wizards (5), Detroit Pistons (2) - Indiana Pacers (6). Conférence ouest: Phoenix Suns (1) - Dallas Mavericks (4), San Antonio Spurs (2) - Seattle SuperSonics (3). /si

Monthey et Boncourt prennent l'avantage. Après le troisième match des demi-finales des play-off de LNA, Monthey et Boncourt mènent 2-1 dans leur série. Dans sa salle, Monthey a battu les Lugano Tigers 82-78 (38-38), alors que Boncourt s'est imposé 97-90 (42-42) sur le parquet des Geneva Devils. /si

Victoire israélienne en Euroligue. Le Maccabi Tel Aviv a remporté l'Euroligue après avoir battu en finale les Espagnols du Tau Ceramica de Vitoria 90-78. Dans le match pour la troisième place de ce Final Four, le Panathinaïkos d'Athènes a battu le CSKA Moscou 94-91. /ap

***TENNIS* ■ Philippoussis renonce à Roland-Garros.** Mark Philippoussis (ATP 183) a décliné l'invitation offerte par les organisateurs de Roland-Garros (23 mai-5 juin). L'Australien préfère s'entraîner en vue de Wimbledon, où il avait été battu en finale par Roger Federer en 2003. /si

PMUR

Demain à Vincennes Prix Régulus (trot attelé, Réunion II, course 2, 2850 mètres, départ à 20h50)

Cliquez aussi sur www.longues oreilles.ch

Seule la liste officielle PMU fait foi

Cheval	Mètres	Driver	Entraîneur	Cote	Perf.
1. Maxime Du Vivier	2850	R. Goncet	Y. Vidal	25/1	8aDa3a
2. Merci Qui	2850	N. Roussel	N. Roussel	12/1	2a8a0a
3. Miguel Des Volos	2850	F. Nivard	Y. Lyzée	13/1	4a4a8a
4. My Bush Du Lys	2850	JY Raffegeau	JY Raffegeau	10/1	2a6a6a
5. My Best Fighter	2850	C. Lamour	C. Lamour	15/1	6m1a8m
6. Morgan De L'Isop	2850	F. Blandin	F. Blandin	8/1	2a8a0a
7. Major De Bellande	2850	P. Rouer	P. Rouer	20/1	Dm2m2m
8. Mage De L'Aron	2850	P. Lemétayer	P. Lemétayer	6/1	1a2a5a
9. Made In Perrine	2850	JP Mary	JF Mary	7/1	1a4aDa
10. My Way D'Eronville	2850	G. Verva	M. Lenoir	14/1	8m1mDa
11. Malvern De Guez	2850	D. Cordeau	D. Cordeau	10/1	7a1a5a
12. Major De Caussac	2850	B. Piton	P. Engberg	12/1	0a5a6a
13. Mystère Du Lahmé	2875	M. Lenoir	M. Lenoir	9/1	5aDa2a
14. Makila Noir	2875	D. Brossard	D. Brossard	16/1	8a1a2a
15.Magic Vaumicel	2875	S. Guelpa	S. Guelpa	4/1	1a1aDa
16.Mario D'Occagnes	2875	F. Anne	F. Anne	13/1	4a0a5a
17.Max Du Surf	2875	L. Guinoiseau	AH Viel	16/1	3a0a6a
18.Milord De Melleray	2875	T. Duvaldestin	T. Duvaldestin	6/1	2aDa4a
19.Monsieur Smiling	2875	A. Laurent	A. Laurent	3/1	1a4a9a
20.Milando	2875	G. Lannoo	A. Vanberghen	11/1	6a8a5a

Notre opinion

15 La passe de trois

8 Un engagement en or

9 Peut encore progresser

19 Le maillot fort du jour

6 Blandin exige tout

11 Un sujet bien né

14 Il a des moyens évidents

18 Duvaldestin force le sien

REMPLAÇANTS

2 Toujours reconnaissant

3 Une belle carte à jouer

Notre jeu:
15*
8*
9*
19
6
11
14
18
Bases*
Coup de poker:
18
Au 2/4:
15 - 8
Au tiercé pour 18 fr:
15 - X - 8

Le gros lot:
15
8
2
3
18
14
9
19

Les rapports

Samedi à Vincennes.

Critérium des 4 ans.
Tiercé: 17 - 3 - 10.
Quarté+: 17 - 3 - 10 - 8.
Quinté+: 17 - 3 - 10 - 8 - 5.

Rapports pour 1 franc
Tiercé dans l'ordre: 3507,50 fr.
Dans un ordre différent: 701,50 fr.
Quarté+ dans l'ordre: 66.586,90 fr.
Dans un ordre différent: 4143,20 fr.
Trio/Bonus (sans ordre): 156,90 fr.

Rapports pour 2,50 francs
Quinté+ dans l'ordre: 779.697,75 fr.
Dans un ordre différent: 12.590,25 fr.
Bonus 4: 563,25 fr.
Bonus 4sur5: 206.-
Bonus 3: 89,25 fr.

Rapports pour 5 francs
2sur4: 356,50 fr.

Hier à Auteuil

Grande course de haies de printemps.
Tiercé: 14 - 15 - 11.
Quarté+: 14 - 15 - 11 - 10.
Quinté+: 14 - 15 - 11 - 10 - 18.

Rapports pour 1 franc
Tiercé dans l'ordre: 921,80 fr.
Dans un ordre différent: 100,30 fr.
Quarté+ dans l'ordre: 2075,20 fr.
Dans un ordre différent: 64.-
Trio/Bonus (sans ordre): 16.-

Rapports pour 2,50 francs
Quinté+ dans l'ordre: 165.840.—
Dans un ordre différent: 1382.-
Bonus 4: 42,75 fr.
Bonus 4 sur 5: 21,375 fr.
Bonus 3: 14,25 fr.

Rapports pour 5 francs
2 sur 4: 14,50 fr.

Course suisse

Hier à Avenches
Quarté+: 15 - 16 - 3 - 10.

Rapports pour 1 franc
Quarté+ dans l'ordre: tirelire.
Dans ordre différent: 889,60 fr.
Trio/bonus (sans ordre): 222,40 fr.

4×4 plus L'EXPRESS L'Impartial RECRUTEZ PARMI 161000 LECTEURS ATTENTIFS! Le Quotidien Jurassien LE JOURNAL 4×4 plus

Deux victoires olympiques

CYCLISME Deux coureurs titrés aux JO d'Athènes ont remporté le prologue et la première étape du Tour d'Italie. Beau coup de double de l'Italien Paolo Bettini après le succès de l'Australien Brett Lancaster en ouverture

Le champion olympique d'Athènes, Paolo Bettini (Quick Step), a fait coup double lors de la première étape du Tour d'Italie longue de 208 km. Il s'est imposé à Tropea et s'est emparé du maillot rose que détenait l'Australien Brett Lancaster, vainqueur la veille du prologue.

Paolo Bettini a réussi un beau coup double au terme de la première étape du Giro 2005. PHOTO KEYSTONE

Une échappée

A Tropea, Paolo Bettini a parfaitement utilisé un parcours qui lui convenait à merveille, avec un petit mur à 15% situé à moins de 1 km de la ligne. Il a porté une attaque imparable pour ses adversaires, s'imposant avec 3" d'avance sur l'Australien Robbie McEwen et 4" sur Alessandro Petacchi. Treizième du prologue, Bettini précède au classement général McEwen de 12" et Petacchi de 14 secondes. Excellent quatrième du prologue et quatrième du général, Paolo Savoldelli (Discovery Channel) est actuellement le mieux placé des favoris.

Cette première étape a été sans grande histoire. Quatre hommes ont pu se détacher vers le 20e km, les Italiens Leonardo Scarselli (Colombia-Selle Italia), Stefano Zanini (Quick Step), l'Allemand Sven Krauss (Gerolsteiner) et le Néerlandais Thorwald Veneberg. Ce quatuor a pu compter jusqu'à 10'53" d'avance au 53e km mais comme il ne s'entendait pas, le peloton put revenir, reprenant le dernier rescapé, Veneberg, à moins de 20 km de l'arrivée.

La parole était alors aux sprinters et puncheurs. Le «train bleu» de Fassa Bortolo se mit à l'œuvre à 5 km de la ligne, actionnant successivement Bruseghin, puis Ongarato, Tosatto et Sacchi. Mais il n'y eut rien à faire contre Bettini lorsqu'il porta son attaque.

Victoire d'un pistard

Ce 88e Tour d'Italie a été ouvert par un prologue de 1,15 km, le deuxième plus court dans l'histoire des grands Tours après celui de Pornichet lors du Tour de France 1988, qui comptait 1 km seulement, et avait été remporté par Guido Bontempi.

La victoire est revenue, de manière logique, à un pistard, Brett Lancaster, qui a toutefois devancé de fort peu, de 0"289 exactement, Matteo Tosatto. Cet Australien porte les couleurs de Panaria Ceramiche, une des deux formations, avec Colombia-Selle Italia, invitées aux côtés des 20 teams du Pro-Tour. Né il y a 25 ans à 180 km au nord de Melbourne, Lancaster a été engagé par Panaria, formation dirigée avec compétence par Bruno Reverberi, en 2003, année où il réalisa avec l'Australie la meilleure performance mondiale de la poursuite par équipes lors des Championnats du monde de Stuttgart. En 2004, il a remporté une étape du Tour de Malaisie et conquis le titre olympique de la poursuite par équipe des Jeux d'Athènes.

Coup de poker

A Reggio de Calabre, où les coureurs de la Fassa Bortolo, Matteo Tosatto et Alessandro Petacchi ont annoncé la couleur en prenant les deuxième et troisième places, un autre Australien a tenté un véritable coup de poker. Stuart O'Grady a fait monter sur son vélo un pignon fixe, mais le coup n'a pas réussi. Il a dû se contenter de la sixième place, à 2" seulement du vainqueur. /si

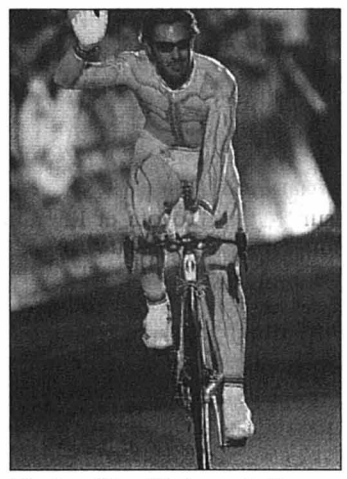

Mario Cipollini a fait son show lors du prologue. PHOTO KEYSTONE

CLASSEMENTS

88e Tour d'Italie. Prologue contre la montre à Regio de Calabre, 1,15 km: 1. Lancaster (Aus) 1'20"958 (51,75 km/h). 2. Tosatto (It) à 1". 3. Petacchi (It). 4. Savoldelli (It), m.t. 5. Pollack (All) à 2". 6. O'Grady (Aus). 7. Kirsipuu (Est). 8. Renshaw (Aus). 9. Escobar (Esp). 10. Krauss (All). 11. Wiggins (Aus), tous m. t. 12. Bertagnolli (It) à 3". 13. Bettini (It). 14. Martias (Fr). 15. Barry (Can), m.t. **Puis les Suisses:** 30. Clerc à 5". 72. Rast à 7". 88. Strauss, m.t. 96. Tschopp à 8". 100. Montgomery. 105. Urweider, m.t. 118. Calcagni (S) à 9". 123. Steve Zampieri. 157. Schnider à 11". 168. Schnyder, m.t. 185. Zaugg à 13". 196. Atienza (Esp-S) à 16".

Première étape, Reggio de Calabre - Tropea, 208 km: 1. Bettini (It) 5 h 0'32" (40,318 km/h), bonification 20". 2. McEwen (Aus) à 3", bon. 12". 3. Petacchi (It) à 4", bon. 8". 4. Cooke (Aus). 5. Mori (It). 6. Zabel (All). 7. Di Luca (It). 8. Celestino (It). 9. Cunego (It). 10. Ardila (Col). 11. Savoldelli (It). 12. Simoni (It). 13. Pozzato (It). 14. Garzelli (It). 15. Gontschar (Ukr), tous m. t. **Puis les Suisses:** 55. Steve Zampieri. 56. Clerc, m.t. 60. Tschopp à 23". 71. Zaugg à 26". 74. Rast, m.t. 85. Atienza (Esp-S) à 30". 89. Montgomery à 30". 34. 126. Schnyder à 42". 133. Urweider à 52". 134. Strauss. 135. Schnider, m.t. 150. Calcagni à 1'02".

Général: 1. Bettini (It) 5 h 10'35". 2. McEwen (Aus) à 12". 3. Petacchi (It) à 14". 4. Savoldelli (It) à 22". 5. Velo (It) à 25". 6. Cunego (It). 7. Pozzato (It). 8. Cooke (Aus). 9. Di Luca (It), m.t. 10. Garate (Esp) à 26". 11. Garzelli (It) à 27". 12. Korff (All). 13. Zabel (All). 14. Cioni (It), m.t. 15. Ardila (Col) à 28". **Puis les Suisses:** 34. Clerc à 36". 52. Steve Zampieri à 40". 62. Tschopp à 48". 70. Rast à 50". 86. Montgomery à 55". 90. Zaugg à 56". 124. Atienza (Esp-S) à 103". 130. Schnyder à 1'10". 134. Strauss à 1'16". 135. Urweider à 1'17". 139. Schnider à 1'20". 156. Calcagni à 1'28".

Aujourd'hui: deuxième étape (182 km), Catanzaro - Santa Mario del Cedro (182 km). /si

Federer sur l'eau et seul rescapé

TENNIS Le No 1 mondial a joué sur un court flottant à Hambourg où il sera le seul Suisse à disputer le Masters-Series qui débute aujourd'hui

Tommy Haas (à gauche) et Roger Federer se sont bien amusés dans le port de Hambourg. PHOTO KEYSTONE

Deux mois après son exhibition sur l'héliport d'un hôtel de Dubaï contre Andre Agassi, Roger Federer a échangé des balles sur un court flottant contre Tommy Haas à Hambourg. Ce duel, suivi par 20.000 spectateurs (!), constituait une mise en bouche avant le Masters-Series qui débute aujourd'hui.

Le No 1 mondial et son partenaire allemand se sont affrontés durant une demi-heure sur une plate-forme flottante aménagée dans la baie du port de la cité hanséatique, qui accueillera le Masters-Series dont Federer est le tenant du titre.

«C'était sensationnel, j'ai eu un plaisir énorme à jouer contre Tommy devant ce public fantastique» s'est enflammé Roger Federer. Les ramasseurs étaient juchés sur des canots pneumatiques pour repêcher les petites balles jaunes.

A Hambourg, Roger Federer (ATP 1) sera le seul Helvète présent dans le tableau final du Masters-Series. Stanislas Wawrinka (ATP 99) et Ivo Heuberger (ATP 140) ont été sortis dès le premier tour des qualifications.

Après avoir fait l'impasse sur le Masters-Series de Rome à cause d'une blessure à la voûte plantaire aux deux pieds, Roger Federer affrontera au premier tour l'Espagnol Fernando Verdasco (ATP 56). Les deux hommes ne se sont pas encore rencontrés. Dans la capitale italienne, le gaucher madrilène a éliminé Stanislas Wawrinka (ATP 99) et l'Américain Andy Roddick (ATP 3).

Wawrinka ne disputera pas un deuxième Masters-Series en deux semaines. A Hambourg, il a subi la loi de l'Italien Davide Sanguinetti (ATP 76) en qualifications (6-2 7-5). Le champion juniors 2003 de Roland-Garros peut mettre le cap sur la Porte d'Auteuil.

Pour sa part, Ivo Heuberger a logiquement été battu (6-2 6-2) par l'Argentin Mariano Puerta (ATP 43). /si

Une première référence

ATHLÉTISME Victoire éthiopienne et exploit valaisan au marathon de Genève

L'Ethiopien de Genève Tesfaye Eticha a établi le premier chrono de référence au marathon de Genève en l'emportant en 2 h 15'29", devant ses deux lièvres, complaisants pour l'occasion. La course a aussi été marquée par l'exploit du Valaisan Tarcis Ançay, quatrième dans le temps canon de 2 h 17'45".

«Quand on est bien, on peut surmonter n'importe quel parcours», rayonnait Ançay à l'arrivée. Le facteur de Vissoie venait de retrancher 1'15" à son record personnel, établi l'an dernier à Zurich, pour signer un chrono inattendu qui le rapproche de son rêve: la qualification pour les JO de Pékin en 2008.

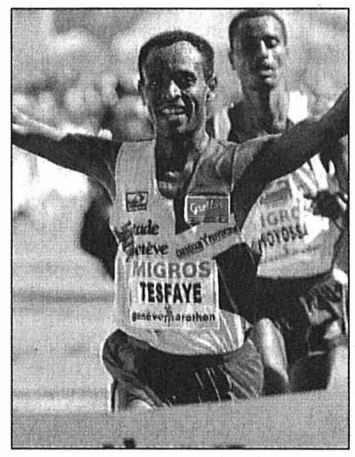

Tesfaye Eticha s'est imposé chez «lui». PHOTO KEYSTONE

Avec Tesfaye Eticha, le premier marathon de Genève s'est donné un vainqueur de renom. Sextuple lauréat du marathon de Lausanne, Eticha s'est aligné aussi par reconnaissance pour sa ville d'accueil, sachant qu'il n'avait pas les jambes pour taquiner son record personnel (2 h 10'05").

Chez les dames, l'Ethiopie a également dominé les débats par l'entremise de Chawla Keneni (22 ans), première en 2 h 43"53.

Genève. Premier Marathon (1700 inscrits). Messieurs: 1. Eticha (Eth, Genève) 2 h 15'29"3. 2. Direba (Eth) 2 h 15'29"6. 3. Weyessa (Eth) 2 h 15'29"9. 4. Ançay (Ayer) 2 h 17'45". 5. Palfi (Versoix) 2 h 39'55". **Dames:** 1. Keneni (Eth) 2 h 43'53". 2. Rueda Oppliger (Corsier) 2 h 56'08". 3. Lacombe (Fr) 3 h 01'58". 4. Bolay (Chexbres) 3 h 09'41". 5. Guerry (Fr) 3 h 09'43".

Semi-marathon. Messieurs: 1. Stalder (Puplinge) 1 h 06'35". 2. Salamun (Vessy) 1 h 10'02". 3. Campos (Genève) 1 h 10'11".

Dames: 1. Schaffner (Vernier) 1 h 19'04". 2. Da Costa (Genève) 1 h 19'29". 3. Jenc (Genève) 1 h 24'52". /si

LA CHAUX-DE-FONDS

Accompagnement des personnes en fin de vie. Service bénévole: 032 913 37 40.
Accueil familial de jour. Région des Montagnes, CP 2317. Permanence tél. 032 968 27 48, ma-je 8-11h/14-17h.
Alcoolisme. CENEA, Centre neuchâtelois d'alcologie, Parc 117, information, prévention et traitement de l'alcoolisme, lu-ve, 919 62 11. Alcooliques anonymes, C.P. 14, 2301 La Chaux-de-Fonds, 0848 848 846. Groupe familial Al-Anon, aide aux familles d'alcooliques, 0848 848 833, tarif interurbain, (24h/24h).
Allô cancer. Pour les personnes atteintes du cancer et leurs proches, gratuit et anonyme, lu-ve 16-19h, 155 42 48.
Alzheimer. Voir Canton & Régions.
Amicale des malentendants et des devenus sourds. Rencontres mensuelles et séances de lecture labiale (complément essentiel à votre prothèse auditive), Lysiane Wicky, C.P. 1557, 2301 La Chaux-de-Fonds, fax 968 21 36.
Association à la trottinette. Espace de rencontre parents et enfants (0-5 ans), Serre, 24. Lu 14h30-17, ma/je 9h30-11h30. Contact: 914 52 60.
Avivo. 032 913 16 09 ou 032 931 39 61.
Centre de consultation Lavi. Service d'aide aux victimes d'infractions, av. Léopold-Robert 90, 919 66 52, lu-ve 8h-11h30/14h-17h.
Centre social protestant. Consultations sociales, juridiques, conjugales, pour toute nationalité. Temple-Allemand 23, lu-ve 8-12h/13h30-17h30, 032 967 99 70. Boutiques 032 968 18 19. La boutique Habillerie, Soleil 2, ma/me/je/ve 15-18h, sa 9-12h. Le Vieux-Puits, Puits 1, ma/me/je/ve 15-18h, sa 9-12h. Le Bouquiniste, angle Versoix-Soleil, ma/me/je/ve 15-18h, sa 9-12h.
Centre d'Animation et de Rencontre. Renseignements et inscriptions aux activités: secrétariat, tél. 032 967 64 90, lu-ve 8h30-11h30.
Centre psycho-social neuchâtelois. Consultations rue Sophie-Mairet 29 Tél 032 967 20 61, lu au ve de 8h-12h/14h-18h, sa 8h-12h, di médecin de service et hôpital.
Chômeurs. Association pour la défense des chômeurs: aide gratuite, démarches, conseils, recours, Serre 90, du lu au ve, 8h-11h30 et 14h-16h30, tél. et fax 913 96 33.
Club des loisirs. Pour personnes du 3e âge, 968 74 84, ou 968 16 72, ou 926 08 52.
Consultations conjugales. Rue du Collège 11, tél. 032 919 75 19.
Consultation et information sociales. Rue du Parc 119 La Chaux-de-Fonds. Langue portugaise: jeudi 17h30 à 18h30; langue turque: mercredi 16h à 18h; pour les Balkans: lundi 16h à 18 h; pour l'Afrique: 15h à 17h.
Consultations juridiques. Serre 62, je 16-19h.
Crèches. Arc-en-Ciel, Charrière 4, tél. 032 968 99 85. De l'Amitié, Manège 11, lu-jeu 6h30-18h30, ve 6h30-18h, 968 64 88. Beau-Temps 8, lu-je 6h30-18h30, ve 6h30-18h, 926 87 77. Garderie d'enfants Les Bonsaïs, Home Les Arbres, lu-ve de 6h30 à 19h, 967 44 10.
La Farandole, Numa-Droz 155, lu-ve 6h30-18h, 913 00 22. Les Petits Loups, Progrès 13, lu-ve 7h-18h30, 968 12 33. Nurserie Petits Nounours, Jardinière 91, 913 77 37.
Croix-Rouge. Paix 71, 913 34 23. Service de garde de malades, conseils diététiques, baby-sitting, service des activités bénévoles (transports, visites, etc.), 7h30-12h. Vestiaire, vente de vêtements 2e main, Paix 73, me-je 14h-18h. Consultations nourrissons (puériculture): lu/ma/je/ve 13h-16h30, perm. tél. 8-9h. 032 913 34 23. Service des cours 032 725 42 10
Ecole des parents. Jardinière 15. Inscriptions pour garderie ma/ve: 914 53 07.
Entraide-chômage-services. Serre 79. Écoute, conseils, recours, les vendredis 14-17h30, ou sur rdv. Tél. 032 913 18 19.
FRC-conseil. Fédération romande des consommateurs, Grenier 22, lu 14-17h, 913 37 09.
Soins infirmiers indépendants en psychiatrie SIIP. Soins psychiatriques à domicile. Tél. et fax 032 964 14 64. Natel 079 789 82 28.
Groupe de maintenance cardio-vasculaire. Tél. 032 853 33 14 ou 079 347 34 87.
Groupe régional de la SEP - La Chaux-de-Fonds. Rencontre une fois par mois. Renseignements au 032 926 03 45.
Habits du cœur. Serre 79, lu-ve 8h30-12h/13h30-18h. Tél. 913 18 19.
Information allaitement. 913 78 04 ou 968 46 92.
Information diabète. Paix 75, secrétariat lu-ve 14-17h, 913 13 55.
Ligue pulmonaire neuchâteloise. Serre 12, lu-ve, 032 968 54 55.
MCPJN. Mouvement de la condition parentale du Jura neuchâtelois. Aide en cas de séparation ou de divorce. C.P. 992, 2301 La Chaux-de-Fonds. Ma 18h45-20h, Collège 9 (rez-de-chaussée).
Médiation familiale. (Association neuchâteloise). Rue du Collège 11, 2300 La Chaux-de-Fonds, tél. 032 919 75 61.
Parents anonymes. Groupe d'entraide pour parents, 032 926 89 94.
Planning familial. Sophie-Mairet 31, lu 12-18h, ma/ve 15-18h, me 15-19h, 967 20 91.
Procap (Association suisse des invalides). La Chaux-de-Fonds, rue du Vieux-Cimetière 5, tél./fax 032 968 00 33. Lu-je 14-17h30 et ve 8-12h.
Pro Infirmis. Marché 4, lu-ve, Service social de la Ligue contre le rhumatisme 032 968 83 28.
Pro Senectute. Léopold-Robert 53, service social, gymnastique, natation, lu-ve 911 50 00 (le matin), fax 911 50 09. Repas à domicile, 911 50 05 (le matin).
Samaritains. Cours, 968 92 79. Renseignements, 913 83 66.
Service d'aide familiale. Fritz-Courvoisier 103, lu-ve 8-12h/14-16h, 968 22 22.
Service d'aide aux victimes d'abus sexuels (Savas). Av. Léopold-Robert 90, 919 66 44. Lu-ve matin 8-12h, lu/ma/je après-midi 14-17h,
Sida: Groupe sida Neuchâtel: tests anonymes, Sophie-Mairet 31, 2300 La Chaux-de-Fonds, tél. 032 967 20 91.
Société protectrice des animaux. rue de l'Est 8, 032 968 64 24, lu-ve 8h45-11h30, ma 14h15-17h15, me 16h30-18h, sinon sur rendez-vous.
Soins à domicile. Tous les jours 032 967 63 41. Fritz-Courvoisier 103.
SOS Futures mamans. Numa-Droz 181, 24/24h, 079 772 16 90.
Tourisme neuchâtelois. Espacité 1, place Le Corbusier, horaires du 1.9. au 30.6.: lu-ve 9h-12h/13h30-17h30, sa 9-12h. Tél. 032 889 68 95, fax 889 62 97.
Toxicomanie. Centre de prévention et de traitement de la toxicomanie, Hôtel-de-Ville 27, lu-ve 8-12h/14-18h, 967 86 00. Urgences: s'adresser au médecin de service. Le Seuil, Industrie 22, lieu d'accueil pour toxicomanes, 968 52 42. Permanences, lu 10-17h, ma 10-21h, me 10-13h45, je 10-17h, ve 10-16h. Soupe à midi du lundi au vendredi.
Violences - Solidarité femmes - violences conjugales, rue du Marché, 8, La Chaux-de-Fonds. Tél. 968 60 10.

CANTON

Information sociale. Permanence téléphonique de conseil et d'orientation 0800 123 456 (gratuit) de l'Association neuchâteloise des institutions de l'action sociale. Lu-ve 14-17h.
Agapa. Association des groupes d'accompagnement - pertes de grossesse abus - maltraitances - négligences. Entretiens personnels, groupes d'accompagnement thérapeutique, 026 424 02 22.
ANAAP-Le Déclic. Association neuchâteloise d'accueil et d'action psychiatrique: Neuchâtel, rue du Plan 19, 032 721 10 93; La Chaux-de-Fonds, rue de Beau-Site 29, 032 913 12 69.
ANPCD. Association neuchâteloise de personnes concernées par les problèmes liés à la drogue, rue Louis-Favre 27, 2017 Boudry.
(1) Permanences téléphoniques: Neuchâtel, 079 446 24 87, La Chaux-de-Fonds 913 60 81.
(2) Permanences famille et entretiens privés: rue Louis-Favre 27, Boudry, 2e et 4e lundi du mois, de 14h à 16h.
(3) Soirées d'écoute: rue Louis-Favre 27, Boudry, 1er et 3e mercredi du mois dès 19h.
ANPP. Association neuchâteloise des psychologues et psychologues-psychothérapeutes, tél. et fax: 032 753 04 62. E-mail info@anpp.ch
Asloca. Information et défense des locataires. Consultations sur rdv, selon message sur répondeur, tél. 724 54 24, fax 724 37 26.
Aspedah. Parents d'enfants hyperactifs et/ou avec déficit d'attention. Lu 9-12h, je 14-16h. Tél. 021 703 24 20.
Association Alzheimer. 032 729 30 59; tlj 8-11h30/14-16h30, sauf ve am. Groupes de contact: Neuchâtel 032 729 30 59, LCF 032 913 34 23. Lieux rencontre: NE 032 721 28 05, LCF 032 913 34 23 le matin. Présence domicile: NE 032 842 20 14, LCF 032 913 90 39. Séminaires: 032 913 51 28 ou 729 30 59. Groupe d'entraide pour jeunes proches: 024 426 20 00.
Association boulimie anorexie (ABA). Antenne neuchâteloise, av. de la Gare 39. Permanence tél.: lu 19h30 - 21h30, mer 9h-12h, ve 13h-15h, au numéro 725 05 82.
Association Dyslexie Suisse Romande. Antenne Neuchâteloise. Permanence vendredi matin au 032 725 38 92.
Association lecture et compagnie. Nos lecteurs/trices bénévoles se rendent à domicile ou en institution, séance individuelle ou en groupe dans toutes les régions du canton. Case postale, 2035 Corcelles. Tél. 731 70 41, ou 751 57 57.
Association neuchâteloise de services bénévoles (rue des Brévards 1a). Tél. 724 06 00, lu-ve 8h30-11h30: orientation, information, formation dans les domaines des visites, transports, accompagnements de personnes en fin de vie, etc.
Association suisse de la maladie de Parkinson (Groupe neuchâtelois). Le 3e jeudi tous les deux mois. Pour tous renseignements: veuillez tél. au 842 27 15. Parkinfon: ligne directe gratuite 0800 80 30 20, ouverte chaque 3me mercredi du mois de 17h à 19h.
Autorité de conciliation en matière de santé. Institution cantonale pour les difficultés entre patients et soignants. c/o Hôtel judiciaire, CP 2284, 2302 La Chaux-de-Fonds. Demandes à adresser par écrit.
Cancer. Ligue neuchâteloise contre le cancer: permanence lu-ve 8-11h30 ou sur rendez-vous, 721 23 25.
Cancer du sein. «Vivre comme avant», Ligue contre le cancer 721 23 25, 835 16 70, 724 31 19, 751 18 13.
Caritas. Consultations sociales de toutes natures, 725 13 06.
Centre de consultations Lavi. Aide aux victimes 889 66 49 ou 919 66 52 ou **La Main tendue** (143) ou la police (117).
Centre spécialisé pour handicapés de la vue. Service social et réadaptation sociale, Peseux, 731 46 56.
Chambre immobilière neuchâteloise. Association de défense des propriétaires, consultations sur rendez-vous, tél. 729 99 90, fbg du Lac, 2.
Croix-Bleue. 032 725 02 17.
Ligue neuchâteloise contre le rhumatisme, Conseil social c/o Pro Infirmis Rue de la Maladière 35. Tél. 032 722 59 60, fax 032 722 59 70. Secrétariat administratif et cours 032 913 22 77
Lire et écrire. Cours de base pour adultes parlant bien le français, 032 913 75 75
Mouvement de la condition paternelle. Soutien et conseils dans les cas de séparation et de divorce, C.P. 843, Neuchâtel, 731 12 76.
Parents information. Service téléphonique anonyme et confidentiel répond chaque jour ouvrable au 913 56 16. Lu 9-11h/18-22h, ma/me/ve 9-11h, je 14-18h.
Permanences de consultation et information. Pour étrangers d'immigration récente: de langue turque, Parcs 11, Neuchâtel, ve 16-18h; Cure 2, La Chaux-de-Fonds, je 17h30-19h30; Europe de l'Est, Gare 3, Neuchâtel, je 17-19h.
Sages-femmes à domicile. Pour tout le canton, les Franches-Montagnes et le Jura bernois, tous les jours de 8h à 20h, 079 280 48 28.
S.A.S. (Service d'Action Sociale privé). En faveur des victimes de violences - hommes et femmes - et en cas de conflits. Tél. 032 753 03 32 - www.lesas.ch et info@lesas.ch.
Solidarité-femmes, 968 60,10
Sclérose en plaques. Société suisse de la sclérose en plaques. Secrétariat romand, Poudrières 137, Neuchâtel. Tél. 730 64 30, fax 730 64 70, lu-ve 8-12h/14-17h.
Serei. Service d'entraide pour handicapés, moyens auxiliaires et vacances, tous les jours, 926 04 44 (Crêt-du-Locle) ou 426 13 65 (Bassecourt).
SOS Alcool. 0848 805 005. (tarif régional).
SOS racisme. 0800 55 44 43, en cas de discrimination raciale, religieuse, ethnique ou nationale. Ecoute, informations, conseils, défense des droits, médiation.
SOS racket-violence. 079 270 92 06.
TIM. Ton infirmière à la Maison, association de soins pédiatriques à domicile. Permanence tél. 24h /24 079 476 66 33.

DISTRICT DU LOCLE

Accueil familial de jour. Région des Montagnes, CP 2317. Permanence tél. 032 968 27 48, ma-je 8-11h/14-17h.
Alcoolisme. CENEA, Centre neuchâtelois d'alcologie, France 14, information, prévention et traitement de l'alcoolisme, lu-ve, 032 931 28 15
Avivo. 931 76 27 et 931 57 30.
Centre de santé du Locle et des environs. Service d'aide familiale, Service des soins infirmiers à domicile, pour tout le district du Locle et la commune de La Sagne: 032 933 00 00, Grand-Rue 16, 2400 Le Locle. Pro Senectute: 032 933 00 04, lu/ve 8h-11h30, 14h-16h.
Crèche. Les Diablotins, Albert-Piguet 10, 931 18 52, lundi au vendredi de 6h30 à 18h00.
Croix-Rouge. Envers 1, centre de puériculture: ma 14-17h30, perm. tél. le matin 8-9h, 032 913 34 23. Vestiaire: jeudi 14-18h30.
Club des loisirs. Pour personnes du troisième âge, 931 57 80.
La Girandole. (Centre d'accueil), Grand-Rue 21, 1er étage, 931 01 71. Ma 10-15h, me 15-21h, ve 10-14h. Soupe le mardi et le vendredi.
Office social. Grand-Rue 5, lu 8-12h, ma-je 14-18h, 931 62 22.
Samaritains. Dépôt et location d'objets sanitaires, poste de police, 931 10 17 (heures de bureau). Cours, 931 41 70.
Société protectrice des animaux. 931 63 62 et 931 80 03.
Tourisme neuchâtelois. Daniel-JeanRichard 31, lu-ve 8h30-12h/14-18h30, sa 8h30-12h, 931 43 30, fax 931 45 06.

JURA BERNOIS

Accord service - Service de relève du Jura bernois. Accompagnement et relève auprès de personnes handicapées ou malades ou de leur famille, 032 493 51 14.
Association des diabétiques du Jura Bernois. St-Imier. Perm. tél. ma 13-17h, je 8-12h. tél.et fax 032 941 41 21.
Centre social protestant. Consultations conjugales, sociales, juridiques, etc., sur rendez-vous, 032 493 32 21.
Cartons du cœur, Jura bernois. Lundi à jeudi, 493 70 60.
Fondation Contact Jura bernois. Service d'information et de consultation pour les problèmes de toxicomanie, rue H.-F. Sandoz 26, Tavannes. Accueil lu-ve 032 481 15 16. www.fondation-contact.ch
Jura bernois tourisme. Antenne de Saint-Imier. Tél. 032 941 26 63. Office du tourisme. Av. de la Liberté, Moutier, lu-ve 8-12h/14-17h, 493 64 66.
Office régional du tourisme Chasseral-La Neuveville. Rue du Marché, La Neuveville: ma/ve 9h00-17h30, sa 9h-12h, 751 49 49.
Planning familial. Les Fontenays 27, Saint-Imier, entretiens sur rendez-vous, 942 24 55.
Pro Senectute. Information et action sociale pour personnes âgées, Pont 4, Tavannes, lu-ve 8-12h/14-17h, 481 21 20.
Smad - Service de maintien à domicile - district de La Neuveville. Soins infirmiers, aide familiale et ménagère, Rte de Neuchâtel 19, tél. 751 40 61, fax 751 40 62. Secrétariat ouvert 9h30-11h. Dispensaire (excepté le jeudi) 16-16h45.
Service psychologique. Pour enfants et adolescents et service pédopsychiatrique, consultations Saint-Imier, 941 13 43; Tavannes, 481 40 41.
Services sociaux. Moutier, 032 494 11 34; Tavannes, 032 482 65 70; Malleray, 032 491 60 45; Reconvilier, 032 481 52 78; Courtelary, 032 945 17 10; St-Imier, 032 942 44 94; Tramelan, 032 487 62 22; La Neuveville, 032 752 45 24.

VAL-DE-RUZ

Aide familiale et soins infirmiers à domicile. 7 jours sur 7. 24h sur 24. 853 15 31.
Cours de sauveteurs. Samaritains, 857 14 08 (ouest), 853 46 59 (centre).
Infirmières indépendants à domicile et soins palliatifs. 7 jours sur 7. 24h sur 24. 079 417 33 41
Information allaitement. 853 44 15.
Mamans de jour. 853 31 79.
Office du tourisme. Bureau de l'association Région Val-de-Ruz, Epervier 4, Cernier, lu-ve 7h30-12h/13h30-17h. Tél. 853 43 34, fax 853 64 40.
Protection des animaux. 853 11 65.

VAL-DE-TRAVERS

Aide familiale et soins infirmiers à domicile. 864 66 22, fax 864 66 23. Aide familiale (jours ouvrables) de 8h à 10h. Soins infirmiers (jours ouvrables) de 16h à 17h. En dehors de ces heures un répondeur renseigne.
Baby-sitting. Môtiers, 861 29 80, si non réponse 861 33 94.
CAPTT. Centre d'aide et de prévention du traitement de la toxicomanie. Fleurier, rue du Guilleri 8, 860 12 12. Lu-ve 8-12h/14-18h30.
Centre de rencontre et d'animation (Cora). Fleurier, 861 35 05. Permanences sociales: Centre social protestant, Pro Infirmis, Pro Senectute, consultations juridiques.

NEUCHÂTEL

Centre de consultation Lavi. Service d'aide aux victimes d'infractions, rue Pourtalès 1, 889 66 49, lu-ve 8h-11h30/14h-17h.
Chômeurs. Association pour la défense des chômeurs du Littoral neuchâtelois. Bureau social et permanences d'accueil, passage Max-Meuron 6, 725 99 89 (matin). Permanence accueil: ma/me 8h15-10h30.
Dispensaire des rues. Services offerts aux plus défavorisés: soins médicaux, infirmiers et paramédicaux; douche et buanderie, écoute. Rue Fleury 22, lu 14-18h, me 15-19h, tél 721 10 25.
Drop-in. Toxicomanie/drogue: Centre d'information, de prévention et de traitement, également aide et conseil aux parents et aux proches: Fausses-Brayes 5, lu-ve 8h30-12h/14h30-19h, 724 60 10, fax 729 98 58.
FRC - Conseil. Fédération romande des consommateurs, Fbg de l'Hôpital 1, ma 14-17h, 724 40 55.
Râteau-ivre. Bistro-ados, destiné aux adolescents de 12 à 18 ans: rue du Râteau, ma-ve 15h30-18h30, tél. 725 26 65 ou 724 60 10.
Sida. Groupe Sida, Peseux: Grand-Rue 18, 737 73 37. Tests anonymes: Groupe Sida Neuchâtel, Sophie-Mairet 31, 2300 La Chaux-de-Fonds, tél 967 20 91.

LES GALERIES DANS LA RÉGION

LA CHAUX-DE-FONDS

Cave-Galerie du Rocher. Charles Strobel, pastels, huiles, dessins. Me-ve l16-19h, sa 10-12h/15-18h. Di 15-18h. Jusqu'au 29.5.
Galerie Sonia Wirth-Genzoni. Exposition-vente réunissant Lermite, L'Eplattenier, Jeanmaire, Barraud, Janebe, Baillods, Picot, Humbert, Laure Bruni, Hans Erni. Gravures de la région, art africain. Me-sa 14-18h ou sur rdv 079 475 98 69. Jusqu'au 31.7.
Galerie La Sombaille. Exposition de Brigitte Ramseyer, photographies. Tlj 14h30-16h30. Jusqu'au 26.6.

LE LOCLE

Galerie Le Tabl'art. (Joux-Pélichet 3). Exposition de Florence Perrin-Marti, aquarelle et crayon. Je-ve 17-20h, ve 12-14h, sa 15-18h et sur rdv au 079 474 43 11. Jusqu'au 21.5.

DELÉMONT

Galerie de la FARB. Exposition de Pitch Comment «Geneva 04». Je 17-19h, sa 10-12h/15-18h, di 15-18h, jusqu'au 12.6.

LES EMIBOIS

Galerie des Emibois. Exposition de Jean Fontaine, céramiste. Ma-sa 8-12h/13h30-18h, di 14-17h, jusqu'au 5.6.

PORRENTRUY

Espace d'art contemporain. Les Halles. Exposition de Olivier Mosset «éditions», je 18-10h, sa 10-12h/14-17h, di 14-18h. Jusqu'au 19.6.

NEUCHÂTEL

CAN (Centre d'Art Neuchâtel). (Rue des Moulins). Exposition ... Girls, Girls, Girls... Jusqu'au 25.6.
Espace PR (Portes-Rouges 36). Exposition de Silvia Maria Grossmann, f&d cartier, oeuvres récentes. Lu-ve 9-12h/14-18h. Sa 14-17h. Jusqu'au 11.6.
Galerie des Amis et Arts. Exposition de Mingjun Luo, peinture et Christin Beck, céramique. Ma-ve 14-18h, sa-di 10-12h/14-17h. Jusqu'au 29.5.
Galerie Art & Saveurs (Château 6). Exposition de Christiane Tillmann «Regards croisés». Ma-ve 14h30-18h30, sa 10-17h, ou sur rdv au 079 304 32 04.
Galerie DuPeyrou. Exposition de photos «Paysages imaginaires» de Josy Taramarcaz. Me-di 15-18h. Jusqu'au 22.5.
Galerie YD. Exposition de Stella Challandes, nus et peinture. Ma-sa 15h30-19h. Jusqu'au 15.5.

AUVERNIER

Galerie Une. Exposition de Philippe Zumstein «Fractal». Me-sa 14-18h30, di 14-17h30. Jusqu'au 15.5.

BÔLE

Galerie L'Enclume. Exposition de Christel Hermann, peintures et Renato Domiczek, céramiques. Me-di 15-18h30 ou sur rdv au 032 842 58 14. Jusqu'au 29.5.

COLOMBIER

Galerie Numaga. Exposition de Ernst Hesse, «Identité», photographies et Jean Mauboulès, sculptures, collages et dessins. Ma-di 14h30-18h30. Jusqu'au 22.5.

CORTAILLOD

Galerie Jonas. Exposition de Daniele Robbiani, peintures et Christiane Perrochon, céramiques. Me-sa 14h30-18h30, di 14h30-17h30. Du 24.4. au 22.5.

CRESSIER

Galerie Sekel (Gare de Cressier). Me-ve 18-20h. Sa-di 14-18h.

FLEURIER

Galerie Bleu de Chine. Exposition de Gisèle Poncet, peintures et travaux sur papier et Claude-Alix Renaud, céramiques, sculptures. Me 17-20h30. Je-ve 15-18h30. Sa 14-18h30 et sur rdv, 032 l861 28 87. Jusqu'au 2.7.

HAUTERIVE

Galerie 2016. Exposition de Nicola marcone, peintures. Me-di 15-19h. Jusqu'au 22.5.

LA NEUVEVILLE

Galerie du Faucon. Exposition de Jean-Noël Husson, peintures. Ve-sa-di 15-18h. Jusqu'au 29.5.

VALANGIN

Galerie du «Moulin de la Tourelle». Exposition de Aribert Hannappel, céramiques et Joël Racine, peintures. Me-di 15-18h30. Jusqu'au 29.5.

VAUMARCUS

Château. Galerie d'Art Contemporain. Albert-Edgar Yersin, exposition rétrospective. Ma-di 9-18h. Jusqu'au 22.5.

AVIS MORTUAIRES

Aimez-vous les uns les autres
Comme je vous ai aimés.
Jean 13, 34

Madame et Monsieur Lise-Hélène et Eric Luthy-Jaquet à La Chaux-de-Fonds
Séverine et Mehdi, Virginie et Olivier, Damien
Monsieur et Madame Claude-Eric et Nicole Jaquet-Liengme aux Joux-Derrière
Carine et Marc, Murielle, Mélanie et Romain, Sabrina
Monsieur et Madame Marcel et Geneviève Jaquet-Robert à La Chaux-de-Fonds
Johan, Magalie, Myriam
Madame Eliane Tièche-Jaquet à Cernier
Maude, Kilian, Christian
Monsieur Pierre-André Tièche
Armand, Esther
Monsieur Etienne Péter
Madame Irène Parel-Péter
les petits-enfants et arrière-petits-enfants de feu Maurice Péter-Vuille
ainsi que les familles parentes et alliées ont la tristesse de faire part du décès de

Madame
Marie-Jeanne JAQUET
née Péter

leur très chère et bien-aimée maman, belle-maman, grand-maman, sœur, parente et amie, que Dieu a rappelée à Lui, à l'âge de 76 ans, après une longue maladie.

La Chaux-de-Fonds, le 6 mai 2005.

Le culte sera célébré le mardi 10 mai à 14 heures au Temple du Locle, suivi de l'incinération sans cérémonie.

Maman reposera au pavillon du cimetière de La Chaux-de-Fonds dès lundi 14 heures.

Domicile de la famille: Claude-Eric Jaquet, Joux-Derrière 44 - 2325 Les Joux-Derrière

Le présent avis tient lieu de lettre de faire part.

Car je suis l'Eternel, ton Dieu, qui saisit ta main,
qui te dis: sois sans crainte, je viens à ton secours.
Esaïe 41, 13

Madame Edmée Humbert-Matthey, ses enfants, petits-enfants et arrière-petits-enfants
Eric Humbert
Claude et Sylvia Humbert à Salindres (Gard), leurs enfants et petits-enfants
Sandra Humbert et son ami Christian à Genève
Thyfanny et Mélany
Ronald et Stéphanie Humbert à Genève
Nelson et Norah
Eric et Clara Matthey à La Chaux-de-Fonds, leurs enfants, petits-enfants et arrière-petits-enfants
Simonne Thiébaud aux Ponts-de-Martel, ses enfants et petits-enfants
ainsi que les familles parentes et alliées
ont le profond chagrin de faire part du décès de

Monsieur
Ali HUMBERT

leur très cher époux, papa, grand-papa, arrière-grand-papa, beau-frère, oncle, cousin, parrain et ami qui s'est éteint paisiblement sans sa 95e année.

Les Ponts-de-Martel, le 7 mai 2005

Le culte aura lieu au Temple des Ponts-de-Martel, mercredi 11 mai à 14 heures.

Le corps repose au pavillon du cimetière de La Chaux-de-Fonds.

Domicile de la famille: Edmée Humbert
Industrie 23
2316 Les Ponts-de-Martel

Cet avis tient lieu de faire-part.

L'IMPRESSUM

L'Impartial

Société éditrice:
SNP Société Neuchâteloise de Presse SA
Editeur: Fabien Wolfrath
Directeur des rédactions:
Mario Sessa
Impression:
Centre Presse, Neuchâtel

Rédaction en chef
Rédacteur en chef:
Mario Sessa
Rédacteur en chef adjoint:
Patrick Oberli
Chef d'édition:
Jacques Girard
Resp. site La Chaux-de-Fonds:
Daniel Droz
redaction@lexpress.ch
Tél. 032 723 53 01

Rédaction
Canton de Neuchâtel: Stéphane Devaux (resp.), Nicolas Huber, Florence Hügi, Françoise Kuenzi, Caroline Plachta.
ne.canton@lexpress.ch
Neuchâtel & Littoral: Alexandre Bardet (resp.), Christiane Meroni, Jean-Michel Pauchard, Brigitte Rebetez, Santi Terol, Florence Veya.
neuchatel@lexpress.ch
Vallées: Philippe Chopard, Mariano De Cristofano.
vallees@lexpress.ch
Montagnes: Daniel Droz (resp.), Sylvie Balmer, Irène Brossard, Léo Bysaeth, Claire-Lise Droz, Robert Nussbaum, Jean-Claude Perrin.
montagnes@limpartial.ch
Jura et Jura bernois: Gérard Stegmüller (resp.), Michel Gogniat, Miguel Garcia.
jura.bernois@limpartial.ch
jura.canton@limpartial.ch
Sports: Jean-François Berdat (resp.), Julian Cerviño, Emile Perrin, Patrick Turuvani, Thomas Truong.
sport@lexpress.ch
Culture et société: Dominique Bosshard (resp.), Sophie Bourquin, Alexandre Caldara, Yvonne Tissot, Jean-Luc Wenger.
magazine@lexpress.ch
Suisse/Monde/Economie: Jacques Girard (resp.), Chantal Amez-Droz, Eugenio D'Alessio, Pascal Hofer.
ch-monde-eco@lexpress.ch
A Berne: François Nussbaum.
Edition régionale:
Michel Merz (resp.), Nicolas Bringolf, Serge-André Maire, Manuel Montavon, François Treuthardt.
Photographes: Christian Galley, Richard Leuenberger, David Marchon.
Infographiste: François Allanou.
Dessinateur: Jean-Marc Elzingre.

Abonnements:
Rue Neuve 14
2302 La Chaux-de-Fonds
Tél. 032 910 20 40
Fax 032 910 20 49
clientele@limpartial.ch

Régie des annonces:
Publicitas SA,
Rue Neuve 14
2302 La Chaux-de-Fonds
Tél. 032 910 20 50
Fax 032 910 20 59
lachaux-de-fonds@publicitas.ch

Mise en garde: Tous droits réservés de l'ensemble du contenu du titre. En vertu des dispositions relatives au droit d'auteur ainsi qu'à la Loi contre la concurrence déloyale et sous réserve de l'approbation préalable écrite de l'éditeur ou son représentant sont notamment interdites toute réimpression, reproduction, copie de texte rédactionnel ou d'annonce ainsi que toute utilisation sur des supports optiques, électroniques ou tout autre support, qu'elles soient totales ou partielles, combinées ou non avec d'autres œuvres ou prestations. L'exploitation intégrale ou partielle des annonces par des tiers non autorisés, notamment sur des services en ligne, est expressément interdite. Les utilisations abusives seront poursuivies. /SNP

LES FAITS DIVERS

***LA CHAUX-DE-FONDS* ■ Piéton heurté: appel aux témoins.** Hier à 4h25, une voiture, conduite par un habitant de La Chaux-de-Fonds, circulait sur la rue du Collège, à La Chaux-de-Fonds, en direction ouest. A la hauteur de l'immeuble No 33 de ladite rue, le conducteur a heurté un piéton qui se trouvait sur la chaussée. Blessé, ce dernier a été conduit en ambulance à l'hôpital de La Chaux-de-Fonds. Les témoins de cet accident, ainsi que les deux autostoppeuses qui se trouvaient à l'intérieur du véhicule, sont priés de prendre contact avec la police cantonale à La Chaux-de-Fonds, tél. 032 919 66 90. /comm

***CHÉZARD* ■ Conducteur recherché.** Le conducteur qui, vendredi entre 19h30 et 20h45, a heurté, lors d'une manœuvre sur le parking de la Rebatte à Chézard, une voiture Citroën Evasion de couleur grise, ainsi que les témoins de cet accident, sont priés de prendre contact avec la police cantonale à Cernier, tél. 032 853 21 33. /comm

***BÔLE* ■ Début d'incendie d'une voiture.** Samedi à 16h30, le Centre de secours du Littoral est intervenu à Bôle, à la rue des Sources, pour un fort dégagement de fumée provenant du moteur d'une voiture. Ce début d'incendie est d'ordre technique. /comm

***NEUCHÂTEL* ■ 12 m2 de thuyas détruits par le feu.** Le SIS de Neuchâtel est intervenu, samedi vers 2h30, avenue des Alpes 10, à Neuchâtel, pour un début d'incendie de thuyas. L'auteur a fait charbonner ces derniers probablement en jetant un mégot de cigarette mal éteint dans les thuyas. Douze mètres carrés de thuyas ont été détruits par le feu. /comm

***LE LANDERON* ■ Jeune cycliste légèrement blessé.** Hier vers 16h20, une voiture, conduite par un habitant du Landeron, circulait sur la rue de la Ville, au Landeron, du sud au nord. Devant l'immeuble No 28, l'automobiliste s'est trouvé en présence d'un jeune enfant de Gümmenen (BE), âgé de 5 ans, qui traversait la route sur son vélo d'est en ouest. Un choc se produisit alors et l'enfant chuta sur la chaussée. Le jeune cycliste a été légèrement blessé. /comm

LE MOT CACHÉ

Solution: le mot caché à former de la grille avec les lettres inutilisées est:
FLÉTAN

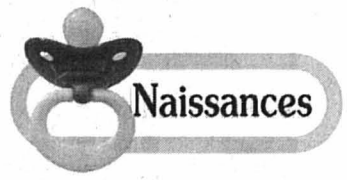

Nicolas et Elodie Bahler (-Jolion) ont la joie d'annoncer la naissance de

Noah

le 7 mai 2005
à la maternité de Pourtalès

Nicolas et Elodie Bahler (-Jolion)
Champey 3a
2056 Dombresson

AVIS MORTUAIRES

Ne soyons pas tristes de l'avoir perdu
Mais soyons reconnaissants de l'avoir eu

Raymonde Schaller-Marchon
Sonia et Gaetano Procino-Schaller et leurs enfants Frédéric, Vincent, Katja
Marguerite Rey-Schaller, à Genève
Marie-Louise et Claude Vidali-Marchon leurs enfants et petits-enfants
André et Hélène Wider et leur fils, à Genève
ainsi que les familles parentes et alliées
ont la profonde tristesse de faire part du décès de

Monsieur
René SCHALLER
dit Kik
Jardinier

leur très cher époux, papa, beau-papa, grand-papa, frère, beau-frère, oncle, cousin, parent et ami enlevé à l'affection des siens samedi dans sa 71e année, après une longue maladie supportée avec courage et dignité.

La Chaux-de-Fonds, le 7 mai 2005.

La cérémonie aura lieu au Centre funéraire le mercredi 11 mai à 14 heures.

René repose au pavillon du cimetière.

Domicile de la famille: rue des Musées 12

Jocelyne Guyaz et Jean-François Benguerel
Frédéric et Pascaline Guyaz, leur fille Eléa
Germaine et Jacques Raggenbass
Christiane et Robert Renaud, leurs enfants
Erika et Adrien Jeanneret, leurs enfants
Mariette Guyaz, ses enfants et petits-enfants
Roger Bart, ses enfants et petits-enfants
ainsi que les familles parentes et amies ont le profond chagrin de faire part du décès de

Madame
Madeleine GUYAZ
née Flühmann

leur chère et bien-aimée maman, sœur, tante, belle-sœur, parente et amie qui s'est endormie paisiblement samedi, dans sa 70e année, à la Chrysalide après une maladie supportée avec tellement de courage.

La cérémonie aura lieu au centre funéraire de La Chaux-de-Fonds le mardi 10 mai à 11 heures.

Madeleine Guyaz repose à la crypte de la Chrysalide.

Domicile de la famille: Frédéric Guyaz, Crêt-du-Jura 3, 2208 Les Hauts-Geneveys

Cet avis tient lieu de faire-part.

REMERCIEMENTS

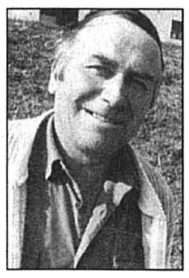

Dans l'impossibilité de répondre à chacun, la famille de

Monsieur
Gilbert CRUCHAUD

remercie toutes les personnes qui ont participé à son grand deuil, par leur présence, leurs messages, leurs envois de fleurs ou leurs dons. Elle les prie de trouver ici l'expression de sa profonde reconnaissance.

Le Crêt-Pellaton, mai 2005.

132-166451

CLIN D'ŒIL

Quand Genève court

Le Genève marathon, première édition, a attiré hier près de 3500 adeptes de la course à pied et... le soleil. La course se voulait populaire et les concurrents (ici devant le Palais des nations) avaient le choix entre marathon (42km195) et semi-marathon (lire en page 25). Placée sous le haut patronage de l'ONU, le Genève marathon s'inscrivait dans le cadre de l'Année internationale du sport et de l'éducation physique. *PHOTO KEYSTONE*

COURRIER DES LECTEURS

CONSEIL D'ÉTAT NOUVEAU

Démocratie ou oligarchie constitutionnelle?

La République neuchâteloise vient d'inscrire dans l'histoire une page bien singulière de sa vie politique. Un gouvernement s'est mis en place lui-même, en évinçant des élus mieux placés démocratiquement (D. Berberat) au profit de viennent-ensuite (R. Debély), et en méprisant le bien-fondé d'une plus juste représentation du Haut et du Bas. Quelle légitimité démocratique pour ce nouveau conseil d'Etat?

Qui plus est, à peine constituée, la nouvelle «équipe» se déchire suite au non-respect par la nouvelle majorité de la règle donnant la préséance aux anciens. Cette entrée en scène aux couleurs despotiques ne présage rien de bon.

Mais plus inquiétants encore, les propos du nouvel «homme fort» du gouvernement, Jean Studer, dans «L'Express» et «L'Impartial» du 23 avril: *«La gauche a manifesté son geste d'ouverture en proposant deux sièges à la droite.»* Qui compose et choisit le conseil d'Etat? Le parti dominant ou le peuple? Un parti politique ne propose pas de sièges à ses adversaires!... En prétendant cela, qui plus est sous couvert de générosité, la nouvelle majorité a choisi de servir ses intérêts (se garantir trois sièges), mais en usant de démagogie, et a ainsi fait naître un gouvernement dans l'arbitraire.

De fait, «les autres» ayant accepté de se désister, au point de ne laisser plus que cinq candidats, la manœuvre du parti fort a «réussi» à imposer l'option légale de l'élection tacite de son choix. Mais au mépris de l'éthique et d'une saine philosophie politique. C'est le despotisme bienveillant qui constitue le danger des démocraties modernes, disait Tocqueville. Un groupe de citoyens du Haut a déposé un recours contre cette élection tacite et ne baisse pas les armes. Le citoyen du Bas que je suis voudrait les féliciter de leur engagement au service d'une démocratie authentique. Il conviendrait en effet que les futurs hommes (ou femmes) d'Etat, avant d'agir, prennent la peine de réfléchir afin d'éviter l'arbitraire et l'étouffement de la démocratie représentative.

Enfin, quand Jean Studer, dans la même interview, balaie d'un revers de main la pertinence d'une représentation du Haut au Conseil d'Etat, au motif de tordre le cou au communautarisme, il confond deux concepts. En effet, la communauté n'est pas le communautarisme et une conception républicaine de la démocratie représentative ne saurait justifier la mise à l'écart de communautés ou de leurs représentants, fussent-ils chaux-de-fonniers ou loclois!

«Un Etat fort», certes, mais pas avec une légitimation publique faible…

Jacques Aubert,
Le Landeron

Salon-Bavoir...

Savoir-vivre dans le noir

Léger tournis dans le sas de décompression. Après quelques minutes, Cornelia, aveugle, vous conduit à votre table. Une main sur son épaule, vous guettez des voix qui viennent de nulle part. Qui sont ces mangeurs réunis dans le noir absolu au restaurent Blindekuh de Zurich?

Vous scrutez l'obscurité pour tenter d'apercevoir les bouches qui viennent de vous saluer en dialecte. Vous imaginez une enfant et sa grand-maman en face de vous, mais sans aucune certitude. Vous ne les verrez jamais. Cornelia vous apostrophe par votre prénom. L'assiette arrive et tout se complique: les cinq premiers coups de fourchette ne ramènent que des pommes de terre nouvelles.

En essayant au nord-est de l'assiette, vous tombez enfin sur le premier morceau de viande. S'ensuivent de vaines tentatives de couper les médaillons de veau. Un coup d'œil circulaire pour s'assurer que personne ne vous regarde et, les doigts plein de sauce, vous voilà en train de mastiquer une tranche entière. La crainte de faire gicler une patate dans le décolleté imaginaire de votre voisine vous dicte la plus extrême prudence. Mais pour tester les règles de savoir-vivre dans le noir total, vous tentez un bâillement bouche ouverte. En ressortant de la «Vache aveugle», ébloui par un ciel grisâtre, vous vous jurez de regarder le monde différemment et d'être plus attentif aux malvoyants. Et aussi de ne plus montrer vos amygdales en bâillant.

Jean-Luc Wenger

LA CITATION

«Nous pleurons toutes les victimes parce que nous voulons rendre justice à tous les peuples, y compris le nôtre.»

Le président allemand **Horst Köhler** s'exprimant hier à l'occasion du 60e anniversaire de la capitulation nazie.

L'INFO INSOLITE

La manif dégénère

Une manifestation de féministes devant un sex-club de Stockholm a dégénéré. Les protestataires ont envoyé trois hommes à l'hôpital à coups de battes de baseball et de parapluie, a indiqué hier la police.

Une trentaine de jeunes femmes s'étaient réunies devant le Club Prive dans la nuit de samedi à hier, pour protester contre les spectacles de strip-tease et ce *«symbole de l'acceptation de l'oppression des femmes»*. La manifestation, d'abord pacifique, a mal tourné quand trois hommes, un client et deux employés du club, s'en sont pris aux protestataires, selon la police.

D'autres hommes se sont joints à la bagarre qui est devenue générale, et à l'issue de laquelle trois hommes ont été grièvement blessés à coups de battes de baseball et de parapluie et hospitalisés. La police a arrêté 16 femmes et huit hommes, tous relâchés hier en attendant d'éventuelles inculpations pour coups et blessures. /ats

LA MÉTÉO DU JOUR

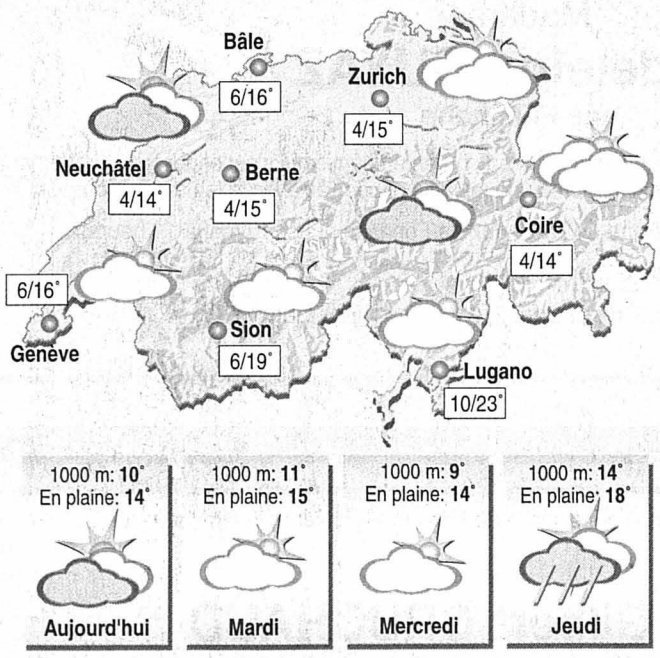

Soleil: Lever: 6h05 Coucher: 20h53	**Lundi 9 mai** Bonne fête aux **Béat** Ils sont nés à cette date: **Billy Joel,** chanteur américain **Marie-José Pérec,** sportive française
Lune: Lever: 6h19 Coucher: 22h38	

Hier à 13 heures

En Suisse		
Bâle	peu nuageux	13°
Berne	peu nuageux	13°
Genève	beau	14°
Locarno	beau	20°
Sion	peu nuageux	18°
Zurich	peu nuageux	10°
En Europe		
Berlin	pluie	8°
Lisbonne	peu nuageux	20°
Londres	peu nuageux	13°
Madrid	très nuageux	26°
Moscou	pluie	19°
Paris	peu nuageux	15°
Rome	peu nuageux	21°
Dans le monde		
Bangkok	nuageux	35°
Pékin	beau	22°
Miami	nuageux	26°
Sydney	beau	21°
Le Caire	beau	28°
Tokyo	nuageux	20°

Retrouvez la météo sur les sites
www.lexpress.ch
www.limpartial.ch
rubrique meteo

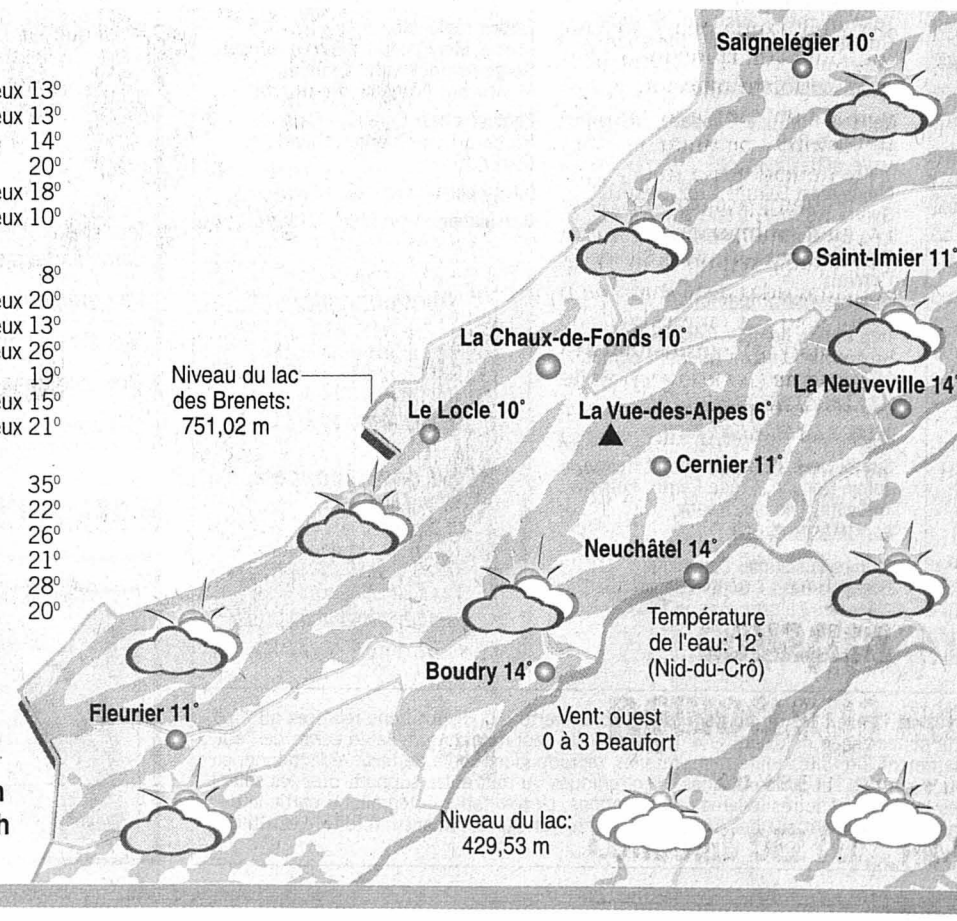

Un gag

Situation générale. Certains ne vont pas être pliés en quatre avec la dernière plaisanterie du ciel. L'anticyclone arrive comme le soleil après un week-end prolongé. Il s'installe sur l'ouest du continent pour donner trois beaux jours à apprécier derrière la fenêtre du bureau.

Prévisions pour la journée. Les averses prennent congé le matin, puis Apollon s'invite. Il a du travail pour évacuer l'humidité accumulée et doit donc composer avec des nuages récalcitrants. Le mercure fait aussi un effort et s'élève à 14 degrés.

Les prochains jours. Ensoleillé et plus doux, avant une dégradation depuis le sud-ouest jeudi.

Jean-François Rumley