



L'électorat ouvrier a retourné sa veste en faveur de l'UDC

ÉTUDE Un article scientifique chiffre le basculement sur 40 ans des électeurs issus du prolétariat en faveur de l'Union démocratique du centre.

NUANCE A Neuchâtel et en Suisse romande, le PS a conservé une certaine sympathie dans le monde ouvrier. Le tissu syndical y est pour quelque chose.

AVENIR Les socialistes neuchâtelois mettent en avant la culture d'ouverture qui continuera à animer le canton. De son côté, l'UDC fait preuve d'ambition. **PAGE 3**

Nombreuses marques de soutien envers les victimes de l'incendie



DAVID MARCHON

LE LOCLE Appartement, repas ou coupe gratuite chez le coiffeur... Les marques de soutien des Loclois envers la petite dizaine de sinistrés de l'incendie de la Grande-Rue sont aussi nombreuses que variées. Une collecte de vêtements se poursuit aujourd'hui encore au café du Marché. **PAGE 7**



DAVID MARCHON

LA CHAUX-DE-FONDS
Mue du Vivarium et jolies petites vipères **PAGE 9**

BANQUE
Année positive pour la BCN malgré le contexte **PAGE 5**

CONFÉDÉRATION
Berne serre les cordons d'une bourse bien pleine **PAGE 17**

LA MÉTÉO DU JOUR

pied du Jura



0° 6°

à 1000m



-4° 2°

SOMMAIRE

Cinéma **PAGE 14** Télévision **PAGE 29**
Feuilleton **PAGE 28** Carnet **P. 30-31**



ARCHIVES DAVID MARCHON

TÊTE-DE-RAN

L'associé de l'hôtel explique son choix de se retirer

Dès avril, l'auberge de La Clef des champs sera transformée en centre d'accueil cantonal pour réfugiés. L'un des associés de l'hôtel explique son choix de se retirer. En outre, il déplore les propos du directeur de Tourisme neuchâtelois. **PAGE 8**



THE ANDY WARHOL FOUNDATION FOR THE VISUAL ARTS, INC. / 2016, PROLITTERIS ZÜRICH

LE LOCLE

Les premiers jalons artistiques de Warhol

Le Musée des beaux-arts du Locle dévoile une facette méconnue d'Andy Warhol: sa pratique du dessin dans les années 1950, à l'aube de sa carrière (ci-contre: «Untitled», 1953). Il met également à l'honneur le travail d'Augustin Rebetez. **PAGES 12 ET 13**



2 FORUM

L'INVITÉ

CANISIUS
OBERSON
PRÊTRE,
SAINT-AUBIN-
SAUGES

Passez les jeunes, y a rien voir!

Le 28 février prochain, le peuple suisse dira s'il accepte que les financiers tirent un profit maximal en spéculant sur la nourriture, ce que la situation actuelle permet sans grand obstacle.

Les Jeunes socialistes suisses ont lancé l'initiative qui vise à l'interdiction générale de cette spéculation sur cette «matière première» qu'est devenue la nourriture dans notre monde globalisé. Gênés aux entourneurs sur un sujet qui touche à rien moins que la vie humaine, les néolibéraux et autres libéraux proposent de rejeter cette initiative, sous prétexte qu'elle n'est pas le bon moyen de résoudre le problème de la faim, et que notre pays, seul dans le monde à pratiquer cette interdiction, pourrait y perdre en emplois et en recettes fiscales.

Outre que ces arguments servis à toutes les sauces demandent vérification, ils donnent à des jeunes qui montrent un souci d'humanité, une bien piètre leçon. C'est comme si on leur disait: on ne saurait arrêter tous les voleurs dans le monde, alors il ne vaut pas la peine de faire des lois contre ce genre de crime, ne soyons pas trop idéalistes: l'important, c'est de faire de bonnes affaires chez nous, et tant pis pour les quelques dégâts collatéraux éventuels ici ou surtout à l'autre bout du monde. Qu'est-ce que cela dans l'océan de misère du monde qui veut

qu'un enfant meure de malnutrition à chaque minute?

Le résultat du sondage publié le 22 janvier dernier laisse entendre que le peuple suisse s'apprête à approuver cette manière de régler le négoce de cette «matière première» la nourriture. Si cela se confirme, oserons-nous encore regarder nos jeunes – plus largement que les Jeunes socialistes – les yeux dans les yeux? Quel message nous apprêtons-nous à leur donner là?

Et pourtant, on le sait, au-delà même de la question précise que pose cette initiative, la faim dans le monde ne provient pas d'un manque de nourriture, mais de sa mauvaise répartition, qui dépend elle-même de décisions politiques, et cela aux quatre coins de la planète. Or la financiarisation de la nourriture, comme si on pouvait l'assimiler, par exemple, au marché du pétrole, ne peut que contribuer à créer des conditions objectives de faim dans les régions les plus vulnérables de la planète, comme cela s'est

déjà produit il y a quelques années avec la situation qui avait provoqué les «émeutes de la faim». Et l'on sait que dans ce système gangrené par l'argent, ce sont les producteurs de nourriture eux-mêmes, les paysans qui, dans les pays émergents, sont les premières victimes de la faim. On se croirait retourné au Moyen Âge, quand les paysans crevaient la faim, écrasés par la part dont se servaient les seigneurs sur leur production!

La financiarisation de la nourriture, comme si on pouvait l'assimiler, par exemple, au marché du pétrole, ne peut que contribuer à créer des conditions objectives de faim dans les régions les plus vulnérables de la planète (...)

La FAO (Organisation des Nations unies pour l'alimentation et l'agriculture) elle-même reconnaît justement que c'est l'agriculture familiale qui procurera à manger aux crève-la-faim de notre planète. Le 28 février la vie humaine et son respect, la dignité de tous doivent absolument prévaloir sur la voracité des spéculateurs pour l'argent. Je voterai résolument oui à l'initiative des Jeunes socialistes, pour un avenir plus juste et plus humain. ◉

COURRIER
DES LECTEURS

DENRÉES ALIMENTAIRES

Une initiative populiste et dangereuse

La problématique de la faim dans le monde doit être combattue avec vigueur, conviction mais surtout avec réalisme. Le processus sera long et fastidieux. Dans ce contexte, l'initiative des Jeunes socialistes est une honte. Elle fait croire que le problème est simple, que la seule faute repose sur de cupides traders cachés dans des tours d'ivoire jouant, sans cœur, avec la vie d'une partie de l'humanité. Comme souvent, la formule populiste (...) n'a d'égal que sa vacuité. Traiter avec autant de légèreté un sujet fondamental est au mieux une faiblesse d'esprit, au pire une insulte à ceux qui souffrent. Dans leur quête d'un monde soi-disant meilleur, les défenseurs de l'initiative s'attaquent à la spéculation en demandant d'interdire les investissements dans des instruments financiers ayant trait aux matières premières et aux produits alimentaires. Mince, comment expliquer que, le FMI, l'OCDE et même la FAO (Organisation des Nations unies pour l'alimentation et l'agriculture) préconisent le contraire? Pour les initiateurs, l'approche paraît juste. Malheureusement, elle ne résiste pas à la confrontation des chiffres. Ces chiffres rappellent la réalité, celle que fuient les idéalistes. Une méta-étude menée conjointement par l'Université de Bâle et la Haute Ecole spécialisée de Lucerne conclut, après analyse de plus de 100 travaux scientifiques, que: la majorité des études sérieuses montrent que les in-

LE CLIN D'ŒIL



HIVER CLÉMENT «Le pommier du Japon se rit de la neige», commente l'auteur de cette prise de vue annonciatrice du printemps. PHOTO ENVOYÉE PAR PIERRE-OLIVIER MONTANDON, DE NEUCHÂTEL

vestissements financiers n'ont pas d'impact sur les prix des matières premières ou alors qu'ils tendent à atténuer les prix. Il est également largement reconnu que les principaux facteurs qui mènent à une hausse de prix sont les aléas météorologiques, les interdictions d'exportation ou encore l'augmentation du prix de production. (...) Non contente d'être «techniquement» absurde, cette initiative menace des emplois, un savoir-faire et des recettes fiscales importantes. Rappelons que le secteur du commerce des matières premières représente 3.9% du PIB. Alors le 28 février prochain, brandissons un grand non en guise de réponse à cette folie!

Nicolas Jutzet
(Chambrelieu)

INITIATIVE UDC Des arguments mensongers

Une fois de plus, l'UDC utilise des arguments mensongers pour faire passer son initiative sur le renvoi des criminels étrangers. La FéNeCi (Fédération neuchâteloise des communautés d'immigrés) dénonce cette pratique qui consiste à tromper l'électeur et à mettre sur le dos d'une seule catégorie de citoyens tous les maux du pays. La loi actuelle permet déjà aux juges d'expulser un étranger qui a commis un acte grave: assassinat, viol, attaque à main armée. L'UDC voudrait aller plus loin encore en renvoyant les étrangers qui sont coupables de délits de moindre importance: abus de biens sociaux,

vols à l'étalage notamment. Ainsi, on pourra expulser un Italien ou un Portugais (même s'il est né en Suisse) à qui on reproche une faute bénigne et on ne pourra rien faire contre un Suisse qui a fraudé des millions de francs! C'est ce qui s'appelle de la xénophobie. Autre raison évoquée: les prisons coûtent cher. Argument fallacieux car, si l'initiative de l'UDC était acceptée, il n'y aurait pas un centime d'économie puisque les personnes concernées devraient purger leur peine avant d'être expulsées. Voter non le 28 février, c'est respecter l'indépendance de la justice et éviter de mettre la Suisse au ban de la société.

Gianfranco De Gregorio,
président de la FéNeCi
(Neuchâtel)

DÉCHETS PLASTIQUES Une taxe déguisée

J'en reviens à ce dossier complètement invraisemblable. Les nouvelles directives du canton de Neuchâtel suppriment le dépôt dans les déchetteries des déchets plastiques autres que les récipients (lessive, produits de nettoyage, etc.) et les bouteilles de «pet» parce que le coût de leur tri est beaucoup trop élevé. Mais alors où se débarrasser de ces déchets? Le canton préconise de les mettre dans les sacs-poubelle à 2 fr. Or ces sacs sont sortis des bennes de ramassage pour aller directement où, sans être ouverts, à l'incinération! Alors, pourquoi interdire aux différentes déchetteries de les recueillir et de les porter à l'inci-

nération; cela serait plus simple pour tous et surtout moins coûteux pour les personnes aux maigres revenus: je pense aux gens âgés et aux familles nombreuses. Je soutiens vivement la décision du Conseil communal de la ville de Neuchâtel qui s'oppose à cette nouvelle réglementation et j'encourage tous ceux qui sont déterminés à la combattre, car, quoi qu'on en dise, la décision cantonale n'est rien d'autre, sur le plan politique, que l'introduction d'une nouvelle taxe!

Claude-F. Joly (Neuchâtel)

MOBILITÉ 2030 Blanc bonnet et bonnet blanc

En 2012 nous avons le RER/Transrun qui a été refusé par le peuple. On nous le disait déjà, le Transrun c'est le lien vertical, la colonne vertébrale. Le RER c'est les bus, la partie horizontale. Aujourd'hui nous avons un nouveau projet, le Transrun/RER. C'est novateur, un pur produit de l'intelligence neuchâteloise. C'est blanc bonnet, bonnet blanc, et toujours 1 milliard à mettre pour un funiculaire à voie unique, financé par nos impôts et taxes. Attendons donc les nouveaux soldes!

Pierre Tissot (Montezillon)

RAPPEL

RÉSERVES La rédaction se réserve le droit de publier ou non, de titrer, d'illustrer ou de limiter le propos à l'essentiel.

SIGNATURES Les textes doivent être signés (nom et lieu). Ils seront accompagnés d'un numéro de téléphone auquel la rédaction pourra joindre l'auteur.

LONGUEUR Les textes seront limités à 1500 signes maximum (espaces inclus).

INFO

Pour nous joindre: Rédaction de L'Express, Pierre-à-Mazel 39, 2001 Neuchâtel – E-mail: redaction@lexpress.ch
Rédaction de L'Impartial, Rue Neuve 14, 2300 La Chaux-de-Fonds – E-mail: redaction@limpartial.ch

POLITIQUE Une étude chiffre la percée du parti agrarien dans l'électorat prolétaire.

PS et UDC ferrailent pour l'ouvrier

CONTEXTE

Dans un article de la revue «Social Change in Switzerland», deux chercheurs chiffrent, sur 40 ans, le basculement du vote ouvrier du Parti socialiste vers l'Union démocratique du centre. Pourquoi le phénomène est-il atténué en Suisse romande? Eléments de réponse dans le canton de Neuchâtel.

VINCENT COSTET

Quand on les a eus au bout du fil, Jean-Jacques Delémont, Silvia Locatelli et Yvan Perrin n'ont pas hésité longtemps avant d'accepter de commenter, chacun leur tour, l'étude de Line Rennwald et Adrian Zimmermann intitulée «Le vote ouvrier en Suisse, 1971-2011». Enjeu de pouvoir, le thème touche à l'identité même du Parti socialiste.

L'article scientifique coécrit par la fille de l'ancien conseiller national socialiste jurassien Jean-Claude Rennwald n'offre pas de lecture cantonale des données. Pour Neuchâtel, il faut donc se contenter de cette statistique: à ses premières élections fédérales, en 2003, l'UDC neuchâteloise pesait 22,5% des suffrages, et douze ans plus tard 20,4%.

Neuchâtel: l'ouverture

Cette stagnation n'étonne pas Jean-Jacques Delémont, l'une des éminences grises du Parti socialiste neuchâtelois (PSN): «Neuchâtel a toujours rejeté assez massivement les initiatives anti-immigration – dès les années 60 et jusqu'à 9 février 2014 – et souvent eu l'occasion, sur d'autres objets, de montrer son esprit d'ouverture. Nous vivons sur une terre



Le basculement de l'électorat ouvrier en direction de l'UDC est plus net en Suisse alémanique qu'en Suisse romande. KEYSTONE

d'immigration, en périphérie, nous sommes en quelque sorte condamnés à vivre à l'extérieur. Zone frontalière et fortement touchée par le chômage, Neuchâtel est pourtant moins perméable qu'ailleurs à l'UDC», résume l'ancien député et directeur général du Cifom.

Président de l'UDC neuchâteloise, Yvan Perrin met le score de 2015 sur le compte «d'une campagne politique de l'UDC neuchâteloise peu idéale. Le parti manque aussi de relève, parce que dans le canton, c'est encore mal vu d'être UDC. Mais dans quatre ans, nous repasserons la barre des 22% et un jour, notre parti sera incontournable à Neuchâtel.»

Durant les dix législatures étudiées, la classe ouvrière s'est étiolée. Ancienne présidente du

PSN et ancienne secrétaire syndicale à Unia Neuchâtel, Silvia Locatelli estime que «la région a été plus épargnée qu'ailleurs par la désindustrialisation. Mais les syndicats et la gauche réclament depuis longtemps une véritable politique industrielle en Suisse. Ils sont rejoints désormais par les milieux industriels.» Aujourd'hui chargée de mission au Département cantonal de l'économie et de l'action sociale, elle retient 1989 comme date charnière. «Un changement de la dynamique mondiale s'est opéré, entraînant perte de repères et va-et-vient des centres de production, qui ont laissé toute une frange de la population en marge, perméable aux campagnes simplistes fondées sur la tentation du repli.»

Yvan Perrin connaît ce discours. Lui reproche aux partis traditionnels d'être parfois «déconnectés de la réalité quotidienne, notamment sur la question de l'immigration, et surtout méprisants à l'égard de la population. Il faut arrêter de dire que les gens ne comprennent rien!»

Un esprit plus individualiste

L'étude tend à montrer que les syndicats agissent comme un frein au déplacement du vote ouvrier vers la droite de l'échiquier politique. Silvia Locatelli nuance: «J'ai moi-même vécu le grand écart entre l'engagement internationaliste des responsables syndicaux et ceux parmi les syndiqués – qui ne sont plus forcément à gauche – qui se battaient uniquement pour conserver leur boulot.»

Les rouges sociaux sont toujours en place, mais ils seraient mus par un esprit plus indivi-

dueliste. L'effet de la mondialisation, estime Jean-Jacques Delémont: «Les frontières politiques et économiques ne se superposent plus. La politique a bien moins de pouvoir aujourd'hui.»

De son côté, Yvan Perrin «constate que ceux qui déplorent l'évolution du monde sont justement les mêmes qui nous accusent d'être nostalgiques, qui nous caricaturent et nous font passer pour Heidi. Or les solutions existent. Il faut s'adapter. Un premier pas pour nous faciliter la vie serait déjà de réduire la bureaucratie et les chicaneries administratives.»

Jean-Jacques Delémont, lui, paierait cher pour «vivre ne serait-ce qu'une minute dans 50 ans». Histoire de voir les effets produits par «l'intelligence artificielle, la pensée computationnelle, l'économie collaborative. Nous ne sentons aujourd'hui que les prémices d'un bouleversement du système». ◉

EN CHIFFRES

40 C'est à peu de chose près, en %, la part des ouvriers suisses qui ont voté pour l'UDC lors des élections fédérales de 2011. Ils étaient 8% en 1975.

16 A l'inverse et toujours en %, la proportion d'ouvriers qui ont voté pour le PS en 2011, alors qu'ils étaient 38% en 1975.

2000 Durant ces années-là, la part d'ouvriers a chuté à 15% du corps électoral. La classe ouvrière pesait encore près d'un tiers de l'électorat dans les années 70. Avec les travailleurs des services, la classe ouvrière forme aujourd'hui encore 30% de la population en droit de voter.

36 En %, c'est la part de l'électorat ouvrier qui va au PS de Suisse romande durant la période 2007-2011, un score supérieur aux 31% que pèse le parti à la rose chez les Romands durant la même période. Les ouvriers de Suisse romande étaient encore 61% à donner leur voix au PS entre 1971 et 1975.

DE QUOI PARLE-T-ON?

L'étude se concentre sur le groupe des ouvriers au sens strict, qui sont principalement actifs dans les secteurs de l'industrie, du bâtiment et des transports. C'est seulement pour cette catégorie de salariés que les données permettent une analyse précise sur l'ensemble de la période 1971-2011. Avec la croissance du secteur des services, la part des travailleurs de ce secteur (par exemple dans la vente ou le nettoyage) appartenant à la classe ouvrière définie au sens large a nettement augmenté. Lorsque les données sont disponibles, on constate que les deux composantes de la classe ouvrière ont des préférences partisans relativement proches. *

INFO

Sur l'étude en question: Line Rennwald et Adrian Zimmermann (2016), «Le vote ouvrier en Suisse, 1971-2011.» Social Change in Switzerland Numéro 4. <http://socialchangeswitzerland.ch>

«Le PS est un parti de pouvoir»

Le règne du POP loclais, qui s'est aussi imposé à La Chaux-de-Fonds lors des dernières élections fédérales, est unique en Suisse. Mais il n'existe pas d'analyse chiffrée qui puisse prouver que le parti de la gauche de la gauche a lui aussi su capter une partie de l'électorat ouvrier du PS, ou s'il s'agit d'un vote de protestation.

Le popiste chaux-de-fonnier Alain Bringolf, qui a gouverné la Métropole horlogère durant 18 ans, se lance sur un chemin de pensée qu'il parcourt en connaisseur, avec assurance. Et sans prendre de raccourci. A l'UDC, il reconnaît un «bon discours populiste, qui soulève les vrais problèmes». Il ajoute: «Une pensée rusée et malhonnête, qui ne remet jamais en cause le poids de l'individualisme, l'importance prise par la finance et l'économie. L'UDC suit le marché, elle a des réponses à court terme qui séduisent une partie de la classe ouvrière à qui on n'a pas appris à penser plus loin.» Un exemple: «Pour l'UDC, le chômage c'est la faute des frontaliers. Ce genre d'approche est fautive car partielle. Dites-moi quand l'UDC obligera-t-elle les patrons à créer des emplois pour tout le monde?»

Mais aux yeux d'Alain Bringolf, si le premier parti de Suisse «apporte des réponses superficielles à des problèmes réels, la gauche en général, plutôt qu'adopter une posture de refus des positions de l'UDC, devrait proposer des alternatives.» Lesquelles? «Le problème, c'est que le marché attrape le client avec des actions, pas avec des ré-

flexions. A l'époque, j'essayais de multiplier les séances d'information publiques, les explications et les débats, pour que le citoyen puisse s'approprier les contradictions dans lesquelles on vit. Le capitalisme a développé le même défaut que le communisme étatique: il est autoritaire. Il vous assène des vérités tirées de grandes études.»

Pour Alain Bringolf, l'idéal réside dans une forme de redistribution du pouvoir. «Le PS est un parti de pouvoir. Ses objectifs sont louables, mais il se complait dans le réalisme politique. Castro disait: 'Sans le pouvoir, les idéaux ne peuvent être réalisés. Avec le pouvoir, ils survivent rarement.' Ces dernières années, quand la gauche neuchâteloise réussissait à s'unir, c'est souvent que l'alliance rendait service au PS. La différence au POP, c'est que nous avons des positions fondamentales auxquelles nous ne voulons pas renoncer.»

La modestie du POP

Le succès actuel du POP n'étonne pas Alain Bringolf. «Les autorités loclaises ont fait preuve d'une modestie exemplaire, en restant au service de la population. Quand on s'élève, il se peut que la défense des plus pauvres ne devienne plus qu'un exercice mental. Je ne veux pas verser dans l'anti-intellectualisme, mais Jean-Pierre Veya est cuisinier de formation, Denis de la Reussille employé de commerce. J'étais graveur et éducateur. Je crois beaucoup à la modestie dans l'exercice des responsabilités.» ◉

TROIS QUESTIONS À...



LINE RENNWALD
COAUTEUR DE L'ÉTUDE, CHERCHEUSE EN SCIENCE POLITIQUE RATTACHÉE AUX UNIVERSITÉS D'AMSTERDAM ET DE GENÈVE

«Notre étude montre que l'UDC ne perçoit pas chez les travailleurs syndiqués»

L'UDC doit une partie de sa progression à l'électorat ouvrier qui en 40 ans s'est détourné du PS. Pourquoi un peu moins en Suisse romande?

D'abord, l'UDC est plus jeune et moins ancrée en Suisse romande. La section neuchâteloise, par exemple, a été fondée en 2001. Quant au PS, il est resté sur un positionnement plus traditionnel en Suisse romande, plus proche des syndicats, avec une priorité maintenue aux enjeux économiques et sociaux. Notre étude montre que l'UDC ne perçoit pas chez les travailleurs syndiqués.

Observe-t-on le même basculement dans les autres pays d'Europe?

Oui, on observe dans d'autres pays une progression de la droite dure chez les ouvriers, mais aussi une montée de l'abstentionnisme dans les milieux populaires. Cette tendance est générale, mais elle prend des rythmes et

des ampleurs différents. La Suisse s'inscrit dans une tendance plus marquée et plus précoce. On trouve déjà dans les années 70 une abstention importante des ouvriers. Le cas autrichien est assez semblable, mais plus tardif.

Comment l'UDC suisse s'y est-elle prise pour capter l'électorat ouvrier?

Dès les années 1990, l'ancien parti agrarien a réussi à dicter l'agenda politique suisse, grâce à des moyens financiers importants. Ses thèmes de prédilection de la migration et de l'Europe ont occupé une place centrale dans la politique suisse. On ne retrouve pas ce phénomène avec une telle ampleur dans d'autres pays. Les enjeux de politique économique et sociale n'ont pas été au centre du débat politique en Suisse. Et on sait que les ouvriers ne profitent en rien de la politique économique et sociale de l'UDC.

INCROYABLEMENT FRAIS.



1.30 au lieu de 1.65
Le Gruyère doux
 (excepté les emballages géants), les 100 g,
 20% de réduction



1.95 au lieu de 2.60
Bananes Chiquita
 Panama, le kg, 25% de réduction



33%
2.40 au lieu de 3.90
Oranges blondes
 Espagne, le filet de 2 kg



40%
2.25 au lieu de 3.80
Rôti et tranche de filet de porc,
 Suisse, en emballage de 4 pièces ou de 900 g env.,
 en libre-service, les 100 g



2.90 au lieu de 3.60
Choux-fleur
 Espagne / Italie, le kg



11.70 au lieu de 13.80
Toutes les tulipes ton sur ton
 le bouquet de 20, disponible en diverses couleurs,
 15% de réduction, p. ex. rose vif



20%
2.80 au lieu de 3.50
Jambon à l'os bernois
 fumé, Suisse, le lot de 2 x 150 g env., les 100 g



2.05 au lieu de 2.60
Tartelettes de Pâques en lot de 2
 2 x 75 g, 20% de réduction

Société coopérative Migros Neuchâtel/Fribourg
 Les articles M-Budget et ceux bénéficiant déjà d'une réduction sont exclus de toutes les offres.
OFFRES VALABLES DU 16.2 AU 22.2.2016, JUSQU'À ÉPUISEMENT DU STOCK

MIGROS
M comme Meilleur.

FINANCE Dans un environnement troublé, l'établissement neuchâtelois a réussi à poursuivre son chemin vers la croissance. L'Etat touchera 23,5 millions de francs de rétribution.

Bénéfice net en hausse pour la BCN

DANIEL DROZ

Les résultats 2015 de la Banque cantonale neuchâteloise, la BCN, sont bons. Si les produits sont en légère baisse par rapport à 2014 (130,8 millions, - 1%), l'établissement enregistre au final un résultat opérationnel de 56,5 millions de francs et un bénéfice net de 34,96 millions contre 33,3 millions l'année précédente. L'Etat de Neuchâtel, du coup, sera rétribué à hauteur de 23,5 millions de francs, une hausse de 1,5 million, soit 4,4%.

Comme tous les acteurs du secteur bancaire, la BCN a pourtant dû affronter des courants contraires l'an dernier. Abandon du taux plancher de l'euro par la BNS, volatilité des marchés, taux d'intérêt négatif ou encore dispositions légales sont autant de critères que l'établissement a dû digérer.

«La BCN fait son chiffre d'affaires sur la masse d'intérêts», relève Manuela Surdez. Trois quarts des revenus de la banque viennent de la différence entre les intérêts perçus et versés. «Grâce aux clients et au travail du personnel, ça nous a permis de verser à notre actionnaire un montant de 23,5 millions de francs. Depuis 2000, la banque a versé 342 millions à son propriétaire.»

Barres dépassées pour la première fois

Jean-Noël Duc, directeur général, évoque «une année riche au niveau des symboles». La barre des huit milliards de francs a été franchie pour la première fois sur le plan des crédits, dont sept milliards pour les hypothèques, une première également. Quant à la somme du bilan, elle dépasse les dix milliards de francs. Encore une première.

L'augmentation de la masse de crédits accordés explique en partie la croissance du résultat de la BCN dans un environne-



Le directeur général de la Banque cantonale neuchâteloise Jean-Noël Duc (au centre) et la présidente du conseil d'administration Manuela Surdez (à droite) ont commenté hier les résultats de l'établissement pour 2015. DAVID MARCHON

ment où les taux d'intérêt sont très bas, voire négatifs pour certaines transactions ou dépôts. La baisse des fonds passifs et d'autres coûts financiers y contribuent aussi. «Le taux négatif a un effet pervers», indique Jean-Noël Duc. «Ça veut dire que les taux sont bas. C'est à nous d'éviter de payer trop de taux d'intérêt négatif.»

La moitié du parc immobilier

En matières de crédits hypothécaires - 7,1 milliards de francs contre 6,7 milliards en 2014, la BCN reste le leader cantonal avec quasiment la moitié du marché. «Quand on

détient un immeuble sur deux, on connaît bien le marché. Nous sommes plus rapides que nos concurrents. Nous travaillons sans intermédiaires», note le directeur général.

Dans le domaine des entreprises, l'établissement soutient le tissu économique. Le crédit s'est accru à un peu plus de 1,1 milliard l'an dernier, notamment grâce au produit «PME Plus». «L'idée est de financer des opérations qu'une banque ne peut pas financer selon les critères usuels», précise Jean-Noël Duc. «Par exemple, lorsque le management reprend l'affaire ou pour un nouvel investissement destiné à répondre à une commande. Nous

misons sur la connaissance des personnes.»

Choix judicieux

Depuis 2006, 279 sociétés, ont profité d'un crédit d'un montant maximal d'un demi-million de francs. «Pas que de l'industrie», souligne le directeur général. Un kiosque, un boulanger... «En 2015, ces sociétés provenaient d'une trentaine de secteurs. Nous avons même un produit 'Medical Plus' pour les médecins.» Dans ces 279 dossiers, la BCN n'a pas passé de pertes dans sa comptabilité. «Ça montre l'avantage de connaître les gens et, au final, les choix sont judicieux.»

Plus largement, dans le con-

texte économique de ce début d'année, «nous sommes dans un canton où le secteur industriel est important. Les effets du taux de change nous touchent. Nous commençons à le voir dans les machines, la pharma un peu moins. L'horlogerie va vers une année compliquée», estime Jean-Noël Duc. La construction? «Ça se calme un peu. Pour le génie civil, à part Mobilité 2030, il n'y a pas grand-chose qui est prévu, mais les grandes entreprises du canton sont capables de trouver des mandats à l'extérieur.»

Les objectifs de la BCN pour 2016? «Faire la même chose qu'en 2015. Nous sommes positifs», répond le directeur, pour sa dernière conférence de presse bilan. ●

DAVANTAGE DE CLIENTS UTILISENT INTERNET



Netbanking Le service de la BCN connaît toujours un grand succès. Pas moins de 34 209 clients y font appel aujourd'hui, soit une hausse de 3% par rapport à l'an dernier. Près de 4,4 millions de paiements ont été traités (+4%). L'an dernier, la BCN a lancé son application BCN Mobile Banking. Sur un smartphone ou une tablette, elle permet au client de gérer ses comptes et d'effectuer des paiements. En toute sécurité, assure le directeur général Jean-Noël Duc. Via l'application, il n'est pas possible de «payer quelqu'un qu'on n'a jamais payé». En cas de vol, le délinquant ne pourra pas vider le compte à son profit.



Accord fiscal En juillet dernier, la BCN a déboursé un million de dollars pour régler le différend fiscal concernant la clientèle ayant un lien avec les Etats-Unis. Cette affaire a aussi engendré des frais d'avocats et à l'interne. Le montant de ceux-ci s'est avéré «autant important, si ce n'est un plus», confie Manuela Surdez, la présidente du conseil d'administration. «La bonne nouvelle est que nous l'avons provisionné», renchérit Jean-Noël Duc.



Charges «La force de la BCN, c'est d'être de plus en plus grande et les charges diminuent, 1,5% avec un effectif stable», se réjouit Jean-Noël Duc. Les charges sont passées de 65,4 à 64,4 millions de francs. Dans ses 12 points de vente, l'établissement occupe aujourd'hui 304 collaborateurs, dont 19 apprentis. Le ratio coûts-revenus se situe à 49,2% contre 49,5% l'an dernier. Pour un franc dépensé, il faut en gagner deux. ●



Bancomats La BCN compte 58 distributeurs dans le canton. L'an dernier, 845 millions de francs y ont été tirés. «Les gens tirent toujours autant de billets», constate Jean-Noël Duc. «En Suisse, nous avons encore l'habitude de payer avec de l'argent liquide.»

«La personne la plus compétente»

Pierre-Alain Leuenberger, 44 ans et jusqu'ici directeur des crédits de la banque, succédera à Jean-Noël Duc à la tête de la BCN le 1er janvier 2017. L'actuel directeur général prend sa retraite. Le conseil d'administration de l'établissement a empoigné le dossier de sa succession en 2013 déjà, explique sa présidente Manuela Surdez. Un an de transition ne sera pas de trop.

«Nous avons ouvert la candidature à l'extérieur et fait appel à une agence de recrutement», explique-t-elle. Un profil du poste a été défini. «Nous avons reçu énormément de candidatures. Nous avons retenu une liste plus courte et auditionné six candidats.» Trois d'entre eux ont été sélectionnés pour la «finale».

Pierre-Alain Leuenberger a été associé à toute la procédure. «Ce n'est pas un candidat alibi», relève Manuela Surdez. «Nous l'avons nommé pour ses compétences professionnelles et personnelles. Aussi pour sa vision de la banque à l'avenir. Aux yeux du conseil d'administration et du Conseil d'Etat, qui a ratifié sa nomination, c'est la personne la plus compétente.»

La BCN doit maintenant trouver un successeur à Pierre-Alain Leuenberger. «Aujourd'hui, il occupe un poste important. Nous avons entamé les recherches. C'est une personne difficile à trouver, parce que les compétences nécessaires sont élevées», conclut la présidente du conseil d'administration.



Pierre-Alain Leuenberger prendra la tête de la BCN le 1er janvier 2017. DAVID MARCHON

Entré à la BCN en 2005, Pierre-Alain Leuenberger vient d'obtenir un Master HES of Advanced Studies in Banking & Finance. Auparavant, il a été amené très tôt à assumer des fonctions de direction, puisqu'il a été nommé à l'âge de 29 ans au poste de vice-directeur et suppléant du directeur général à la Clientis Caisse d'Epargne CEC SA à Courtelary, après un début de carrière dans le domaine de la révision bancaire dans la région de Berne. ●

UNIVERSITÉ

Sourire pour ne pas être identifié!

Afficher un sourire ou un regard triste perturbe l'identification d'un individu. C'est ce qui ressort d'une recherche réalisée par Christoph Dahl, chercheur au Laboratoire de cognition comparée de l'Université de Neuchâtel, et ses collègues de Chine, Taïwan et d'Allemagne. Leurs résultats ont été publiés dans la revue «Scientific Report».

Un système informatique de reconnaissance faciale qui apprend à identifier un visage peut-il, en même temps, déterminer son genre, son ethnie ou son expression faciale? Il est apparu qu'un système développé uniquement pour le test d'identité parvenait non seulement à identifier les visages, mais aussi leur genre et leur appartenance ethnique. «Cela suggère qu'aucune ressource supplémentaire n'est nécessaire dans le cerveau pour traiter ces deux caractéristiques des visages en plus de l'identité», commente Christoph Dahl.

Il en va autrement de la reconnaissance des expressions faciales. Un programme entraîné à reconnaître l'identité, le genre ou l'ethnie ne parvient pas à savoir si un visage souriant ou triste appartient au même individu. Cela tient à la nature de ces deux familles de caractéristiques: alors que l'identité, le genre ou l'ethnie sont invariants, les expressions du visage, elles, peuvent changer au cours du temps. ●

JEUNES PLR SUISSES Neuchâtelois candidat à la vice-présidence

Michele Barone, vice-président des Jeunes libéraux-radicaux neuchâtelois (JLRN), se porte candidat à la vice-présidence des Jeunes PLR suisses (JLRS).

«Michele Barone est depuis longtemps engagé dans la politique, notamment grâce à son poste de conseiller général à Pesieux et son poste au sein du comité des JLRN», indiquent les Jeunes PLR neuchâtelois. «De plus, la section neuchâteloise est l'une des plus dynamiques de Romandie et elle réalise les meilleures performances électorales aux élections fédérales. Notre section a toute légitimité à voir l'un des siens siéger à Berne.» Le communiqué précise que Michele Barone parle couramment l'italien et maîtrise l'allemand. L'élection aura lieu à la mi-mars à Berne. ●

MOBILITÉ 2030 Résultats en direct et en public au Château

La population neuchâteloise est appelée à voter le 28 février sur Neuchâtel Mobilité 2030. À cette occasion, un dispositif spécial sera installé au Château de Neuchâtel, dans la salle des Chevaliers (aile nord), qui sera ouverte à la population. Le public pourra ainsi suivre l'évolution des résultats dès midi sur un écran géant. Une buvette sera ouverte. Selon la Chancellerie d'Etat, les résultats seront connus aux alentours de 14h30. Ils seront également publiés en ligne sur le site internet www.ne.ch/vote. ●

FUST Cuisines
Salles de bains
Rénovations
Et ça fonctionne.

SOLDES
10%
de rabais
«vente spéciale» supplémentaire
sur tous les meubles de cuisines laquées

Valable pour toutes les commandes jusqu'au 5 mars 2016



Avant Fr. 13200.-
-10% Fr. 1320.-
Seul. Fr. 11880.-



BONDI | TOPOS Deux innovations issues de la nouvelle collection se retrouvent dans cette cuisine: BONDI, en coloris «gris carbone» et TOPOS, une façade en bois véritable dans les nouvelles «Abruzzes structurelles».

Conseil à domicile – profitez de ce service gratuit et sans engagement à notre clientèle

Nous nous rendons chez vous pour planifier votre cuisine sur place. Vous avez ainsi la garantie d'un agencement parfait. Les conseils relatifs à l'aménagement de votre cuisine sont entièrement gratuits.

Demander un conseil maintenant: tél. 031 980 11 55 ou kuechen-baeder@fust.ch

Concevoir soi-même les premières idées en ligne!
www.fust.ch/planificateurcuisine
www.fust.ch/planificateurbain

Fust répercuté au fur et à mesure tous les avantages de change! Economiser maintenant grâce à des prix en nette baisse!

COUPON
d'une valeur de Fr. 500.-
Bon pour superpoints
Echanger maintenant votre avoir de 25'000 superpoints pour un bon de cuisine/salles de bains FUST de Fr. 500.-

Transformation de bain: oasis de bien-être à la maison



YVORNE | Des perspectives resplendissantes pour les amoureux des filigranes et de l'esthétique. YVORNE représente la quintessence du design: tout en angles et en rondour, en vernis et en bois, en contrastes et en délicatesse.



Bienne, Route de Soleure 122, 032 344 16 04 • Marin-Epagnier, Marin Centre, Rue de la Fleur-de-Lys 26, 032 756 92 44

10% rabais «vente spécial»
sur tous les meubles de salles de bain sans poignées

Valable pour toutes les commandes jusqu'au 5 mars 2016

Débarassez-vous de votre ancienne baignoire – voici la douche-baignoire!

La nouvelle TWINLINE 2 ou ARTLIFT avec siège relevable trouvera sa place sur exactement la même surface que votre ancienne baignoire.

En clair: **douche ET bain en un** – sur la même surface, sans besoin de place en plus.



Au rebut, la baignoire sans solution de douche!

La **nouvelle douche-baignoire en un** est terminée.

Les arguments en faveur des cuisines et salles de bains Fust



Avec un seul prestataire.

1. Le plus grand choix de cuisines et salles de bains, appareils et appareils sanitaires de toutes les marques
2. Analyse compétente des besoins et excellent conseil avec offre gratuite
3. Des cuisines et des salles de bains pour tous les budgets
4. Garantie du prix bas valable jusqu'à 5 jours et droit d'échange de 30 jours même si l'appareil a déjà été utilisé
5. Transformation de A à Z par nos maîtres d'œuvre
6. Montage assuré par nos menuisiers
7. Superpoints avec la Supercard ou la Supercard plus Coop. 1 superpoint par franc dépensé
8. Garantie de qualité à vie
9. Service toutes réparations
10. Sécurité d'une solide entreprise Suisse

DIVERS

NEW SWIFT 4x4 SERGIO CELLANO
dès Fr. 17 990.-

25 SUZUKI SWITZERLAND
NOUS FETONS, VOUS PROFITEZ!

VOTRE BENEFICE Fr. 7 060.-*

NEW SWIFT 4x4 SERGIO CELLANO dès Fr. 17 990.-
Jusqu'à épuisement du stock.

***Votre bénéfice Sergio Cellano:** un sac en cuir «Weekender» tendance, un confortable cousin de voyage Sergio Cellano, des luxueux tapis de sol, un élégant porte-clés, kit d'intérieur Alcantara Sergio Cellano, feux de jour LED, aileron arrière, jantes en alliage léger peintes en noir, volant sport, feux antibrouillards, régulateur de vitesse ainsi que d'attractifs éléments de décoration. Chaque véhicule s'accompagne également d'un bonus anniversaire et de 5 ans de garantie premium et mobilité Suzuki.

Avantage pack Sergio Cellano Fr. 5 060.-, bonus anniversaire Fr. 2000.-, avantage anniversaire total Fr. 7 060.-

New Swift 4x4 Sergio Cellano, 5 portes, Fr. 17 990.-, teinte en orange non disponible sur la version 4x4, consommation de carburant normalisée: 4.8l/100km, catégorie de rendement énergétique: D, émissions de CO₂: 111g/km; moyenne pour l'ensemble des marques et modèles de voitures neuves en Suisse: 139g/km.

Emil Frey SA
Centre Automobile La Chaux-de-Fonds
Rue Fritz-Courvoisier 66, 2300 La Chaux-de-Fonds
032 967 97 77, www.emil-frey.ch/chx-de-fds

SUZUKI 350V
Conditions de leasing: durée 48 mois, 10000 km par an, taux d'intérêt annuel effectif de 3.56%, assurance tous risques, maintenance, réparations, pièces, 25% de plus d'intérêt par an, caution: 5% du prix d'achat net, au maximum 7'000.-. Financement à 0%: www.suzuki.ch. Tous les prix sont des recommandations sans engagement, TVA comprise (réduction faite de bonus anniversaire de Fr. 2000.-). Sous réserve d'acceptation et d'épuisement du stock. Prix d'importation variable pour les véhicules importés depuis l'étranger (jusqu'au 31.12.2015) ou jusqu'à nouvel avis.

Déclarations d'impôts (NE)
Exclues comptabilités. Remplies à votre domicile. Discretion assurée. Fr. 100.- par déclaration. Expérience fiduciaire.
Prenez rendez-vous au **032 926 56 73** (répondeur) **J.-P. Schranz**

DIVERS

INFOS IMPÔTS
A vos côtés dans vos obligations fiscales!

Venez nous rencontrer
Samedi 20 février
Les Eplatures Centre
La Chaux-de-Fonds · 8h-16h

ne.ch
REPUBLIQUE ET CANTON DE NEUCHÂTEL

www.ne.ch/impôts

VACANCES

LA FOULY/VAL FERRET/VS
Hiver: ski-randonnées-freeride-raquettes
Été: étape TMB
Nuitée dans une auberge en bordure des pistes de ski
dès Fr. 30.-/nuit
Familles/groupes/sociétés, etc.
Possibilité de repas
info@aubergedesglaciers.ch
Tél. 027 783 11 71

MANIFESTATIONS

PAROISCENTRE LE LOCLE

MATCH AU LOTO

Petit Choeur d'enfants - Paroisse catholique du Locle

Samedi 20 février 2016 à 20 heures

Système fribourgeois - Lototronic

30 tours
Quine : 30.-, Double : 50.-, Carton : 100.-
1 Royale
Carte à 14.- (Toutes les cartes se paient)
4 cartes à 50.-
Planche à 60.- (Pour chaque planche par joueur)
Illimitées à 70.- (Cartes jouées par le même joueur)
Royale : 3.- la carte

DIVERS

Concours **L'EXPRESS** **L'Impartial**

Manon Lescaut

Samedi 5 mars 2016 à 19h
au Scala à La Chaux-de-Fonds
et Rex à Neuchâtel

3x 2 billets à gagner!

PAR INTERNET Site www.arcinfo.ch rubrique Concours

PAR SMS Tapez le SMS **DUO MET** Envoyez votre message au numéro **363** (FR. 1.-/SMS)

DÉLAI DE PARTICIPATION: JEUDI 25 FÉVRIER À MINUIT

Conditions de participation: ce concours est ouvert à tous à l'exception des collaborateurs de la Société Neuchâteloise de Presse SA ainsi que leur famille proche et toutes personnes liées professionnellement à l'organisation du concours. Tout recours juridique est exclu. Les gagnants seront désignés par tirage au sort et avertis personnellement.

Les waththeures riment-ils avec le bonheur?

Vivre conscient pour vivre heureux:
www.wwf.ch/experience-du-bonheur

WWF



Les trois appartements de la maison incendiée ont été détruits.



Les Loclois ont apporté des vêtements au café du Marché.



Véronique Rabah accueille les donateurs. Ici Daniel et sa petite fille Léa.

LE LOCLE Marques de soutien diverses et variées de la population pour les sinistrés. Elan de solidarité après l'incendie

RAPPEL DES FAITS

Un violent incendie a détruit mardi une maison locative sise Grande Rue 10, au Locle. Les trois logements ont été détruits, laissant sans abri une petite dizaine de personnes, dont deux familles monoparentales.

SYLVIE BALMER (TEXTES)
RICHARD LEUENBERGER (PHOTOS)

Les Loclois sont solidaires avec les habitants de la maison détruite mardi matin par un incendie, Grande-Rue 10, à la Mère Commune. Un appel aux dons circule sur plusieurs pages Facebook depuis mardi soir, incitant les résidents à la générosité envers les sinistrés. Tous ont pu trouver des solutions d'accueil provisoire, en attendant de s'organiser.

Les marques de solidarité s'exercent sur plusieurs fronts. Dès mardi, Steeve Franchon a mis les locaux de son entreprise, sise en face de la maison en feu,

à disposition des pompiers. «J'ai longtemps été sapeur-pompier bénévole. C'était pour ainsi dire tous des anciens collègues». Le réfectoire a servi de poste de commandement durant tout l'exercice. Et l'électricien a même récupéré une perruche rescapée du sinistre, qui se remet doucement dans ses locaux.

Les hommes du SIS ont pu en outre se restaurer d'une soupe chaude offerte à la Maison DuBois, qui a servi de lieu d'accueil tout le jour aux sinistrés.

Toit, repas, vêtements...

Depuis, les marques de soutien se poursuivent. La Brasserie de l'Ancienne Poste offre un repas à chacun des sinistrés. La résidence-atelier pour artistes Luxor Factory met à disposition un appartement meublé pour une des familles. La coiffeuse du Crêt-Vaillant, Sylvie Maguero, les invite à venir se faire coiffer gratuitement, histoire de leur remonter le moral. L'épicière de La Chaux-du-Milieu, Antoinette Vuille, a préparé des cornets de

produits alimentaires. Et le café du Marché a organisé une vaste récolte de vêtements.

Accompagné de sa petite-fille Léa, Daniel était venu hier apporter des vêtements, du linge et aussi des produits de première nécessité: gel douche,

«On sait que tout ne sera pas utilisé. Les gens choisiront ce qui leur plaît et on apportera ce qui reste à une association, comme la Croix-Rouge.»

VÉRONIQUE BEN RABAH GÉRANTE DU CAFÉ DU MARCHÉ

brosses à dents, mouchoirs etc. «J'avais aussi apporté de la vaisselle toute neuve que nous n'avons jamais servie mais on m'a expliqué qu'on ne récoltait que les habits ici». De fait, «l'idée est partie spontanément, sans concertation, mais nous devons nous organi-

ser», explique Véronique Ben Rabah, gérante du café du Marché et instigatrice de la récolte. «Ce n'est pas possible de tout stocker ici. Les vêtements sont ce qu'il y a de plus urgent, tout le monde n'ayant pas les moyens de racheter sa garde-robe».

pour les objets et meubles, les gens sont invités à poster sur les réseaux sociaux une photo de ce qu'ils souhaitent offrir. Les sinistrés les contacteront ensuite. Venue apporter des vêtements d'hiver, pulls et manteaux, la Brenassière Erica n'a pas pu pas-

ser l'annonce sur Facebook. «C'est ma fille qui m'a prévenue. C'est dans ces moments-là qu'on voit qu'il y a quand même de bonnes personnes!» Erica ne connaissait pas les victimes de l'incendie mais se souvient d'avoir été aussi un jour réveillée par les pompiers. «C'est extrêmement traumatisant. J'avais 15 ans mais même après toutes ces années, je m'en souviens encore comme si c'était hier».

Récolte de fonds samedi

La récolte de vêtements se poursuivra encore aujourd'hui, de 15h à 20h. «Inutile de trop récolter. On sait que tout ne sera pas utilisé. Les gens choisiront ce qui leur plaît et nous apporterons ce qui reste à une association, comme la Croix-Rouge. Ça continuera à être utile», souligne Véronique Rabah.

A noter encore que samedi matin, au marché, l'association La Bourdonnière récoltera des dons en espèces en faveur de l'ensemble des sinistrés. ●

QUELQUES DATES

1683 L'incendie détruit 23 maisons, soit un bon quart du Locle à l'époque, dont la cure et la mairie.

1833 «Le grand incendie». Il détruit 15 maisons locatives et laisse 515 personnes sans abri. Les dons affluent, du canton, mais aussi de la Suisse entière, ainsi que de Bruxelles, Avignon etc. Le roi de Prusse, lui-même, se fend de 4000 livres.

1844 L'incendie éclate dans la nuit du 24 au 25 novembre à l'auberge de la Fleur-de-Lis et se propage à plusieurs immeubles voisins de la Grande-Rue. Le 4 décembre 1844, le Conseil d'Etat charge la commission instituée après l'incendie de 1833 d'élaborer, en collaboration avec le maire et l'ingénieur des ponts et chaussées, un plan de reconstruction basé sur les principes suivants: corriger le tracé de la Grande-Rue et prévoir une rue dans l'axe de l'hôtel de ville.

PROJET MOBILISATEUR Laura Radicchi en appelle à votre énergie créatrice!

Le jeudi 25, rendez-vous clé à La Tchaux

Laura Radicchi est une Chaux-de-Fonnière qui aime sa ville (notre édition du 23 novembre 2015). Et elle se passionne pour un projet: bouger la Métropole horlogère! D'où le clin d'œil qu'elle fait sur Facebook avec le compte «Bouge ta ville» aux remuantes sportives Véronique et Davina (photo SP) que la télévision a rendu célèbres.

Problèmes et solutions

C'est quoi bouger sa ville? Aux yeux de Laura Radicchi, c'est réunir tous ceux et celles qui ont des projets pour La Tchaux et sont en quête de volontaires prêts à les rejoindre dans leur élan. Et elle a elle-même plusieurs idées à l'esprit. Et sur sa page Facebook «Bouge ta Ville», elle donne un rendez-vous à qui souhaite également ardemment revitaliser la ville.

Le ou les intéressé(e)s sont attendu(e)s le jeudi 25 février, à 18h, au caveau du Petit Paris, rue du Progrès 4, à La Chaux-de-



Fonds. Les inscriptions sont attendues jusqu'à samedi, dernier délai.

On peut l'informer de sa participation à la soirée de jeudi, dans exactement une semaine, soit sur son compte Facebook «Laura Radicchi Elle Rêve», soit par mail à l'adresse électronique laura.radicchi@radicchi.ch.

«Une trentaine de personnes ont déjà manifesté leur intérêt. Jeudi en huit, à elles et aux autres qui désirent être des nôtres, je leur expliquerai sur quels obstacles, on butte systématiquement à La

Chaux-de-Fonds, quand on est mu par le désir de lancer un événement.» Et elle évoquera aussi les moyens auxquels il est possible de recourir pour diminuer ces problèmes, régulièrement les mêmes, et liés au sponsoring, aux contacts avec la commune et à la communication.

«En fait, le 25 février, je vais lancer la machine et dire au public qui sera là, pourquoi je me suis permise de m'adresser à lui sur les réseaux sociaux. Et je lui communiquerai les démarches que j'ai personnellement déjà entamées

jusqu'à ce jour pour bouger la ville.»

Eventail de volontés

Dans la salle, elle compte voir aussi bien des gens qui ont déjà créé des événements et cherchent encore des motivés pour de nouvelles réalisations qu'ils mijotent, «ou des hommes et des femmes n'ayant encore mené aucun projet, mais en ont envie, ou encore des participants qui se mobilisent pour une cause et ont besoin, eux aussi, de renfort pour parvenir à plus de résultat». ● SFR

LA CHAUX-DE-FONDS

Un peu flagada à midi?

Profiter de sa pause de midi pour brûler un maximum de calories, c'est le concept de Midi Tonus, dont la session de printemps débute le 14 mars à La Chaux-de-Fonds. La publication du nouveau programme et l'ouverture des inscriptions sont fixées à aujourd'hui.

Au prix de 70 francs pour douze séances (fin de la session le 1er juillet), les participants peuvent découvrir une nouvelle activité physique parmi les nombreux cours proposés, ou se remettre en forme avant l'été. Une occasion saisie chaque année par de nombreux Chaux-de-fonniers, avec une moyenne de 600 inscrits par an depuis 2012. Un succès que la Ville espère voir se renouveler en 2016.

Chacun peut s'inscrire à deux activités par session. En accord avec la philosophie de découverte de Midi Tonus, il n'est possible de participer qu'une seule fois à chaque cours. Si elles le



souhaitent, les personnes intéressées peuvent par la suite poursuivre l'activité dans la structure correspondante. ● RÉD - COMM

INFO

Les inscriptions sur:
Le site officiel de la Ville:
<http://www.chaux-de-fonds.ch/sports/midi-tonus>.

8 RÉGION

TÊTE-DE-RAN L'hôtel de La Clef des champs sera transformé en centre d'accueil cantonal pour réfugiés dès avril. Un des associés explique son choix de se retirer de l'établissement.

«J'ai voulu développer le tourisme»

ANTONELLA FRACASSO

Il y a quinze ans, Michel Etienne et Christophe Challandes débarquaient à Tête-de-Ran. A la tête de l'auberge de La Clef des champs, ils ont travaillé d'arrache-pied pour développer le tourisme dans cette région. Pourtant, aujourd'hui, ils ont décidé de passer à autre chose. En effet, dès le 1er avril, l'établissement sera transformé en centre d'accueil cantonal pour requérants d'asile (nos éditions précédentes).

Annoncée début février, cette nouvelle a suscité moult réactions, que ce soit en direct ou dans les réseaux sociaux. Or, Michel Etienne a été frappé par certaines remarques. Notamment par les propos du directeur de Tourisme neuchâtelois dans nos colonnes. Interpellé par l'accueil de réfugiés dans de nombreux hôtels, ce dernier estimait délicat de faire cohabiter migrants et touristes au sein d'un même établissement.

Aux yeux de Michel Etienne, il ne faut pas clouer au pilori les hôteliers qui souhaitent remplir leurs chambres, mais régler le problème en amont. D'autre part, règlements et taxes diverses n'aident pas les commerçants, ajoute-t-il.

«J'aime le tourisme»

«J'ai toujours pensé que Val-de-Travers avait le Creux-du-Van et Val-de-Ruz La Vue-des-Alpes comme richesses touristiques. D'ailleurs, je suis venu à Tête-de-Ran pour développer cette région,



Dès le 1er avril, l'hôtel de La Clef des champs accueillera entre 100 et 150 réfugiés. ARCHIVES DAVID MARCHON

car j'aime le tourisme, mais il n'y a pas eu tout le soutien derrière», confie Michel Etienne. «Malheureusement, depuis cinq-six ans, avec l'arrêt des remontées mécaniques, nous avons constaté une vraie baisse du tourisme, ça nous a pénalisé.»

Aux commandes de l'Ecole de ski Vue-des-Alpes-Tête-de-Ran-Crêt-du-Puy, mais également de nombreuses associations pour la promotion touristique, à l'instar de Slow Up et Val-de-Ruz

Bouge, Michel Etienne déclare avoir fait son possible pour mettre en lumière la région. Un peu frustré par la situation, le septuagénaire a préféré passer à autre chose. Il a décidé de vendre ses parts de l'hôtel à son associé, qui a lui conclu un bail de dix ans avec le canton. «Il y a eu une bonne opportunité avec l'Etat.»

Très actif, il ne va toutefois pas rester les mains dans les poches. En juin, Michel Etienne va présenter sa candidature au Conseil général de Val-de-Ruz. «J'aime cette commune et je veux continuer de m'investir pour elle et ses habitants.»

Réaction de la commune

L'arrivée de 100 à 150 réfugiés à Tête-de-Ran au printemps a également provoqué des remarques lors de la séance du Conseil général de Val-de-Ruz, qui s'est tenue lundi soir. Un élu du groupe libé-

ral-radical a interpellé l'exécutif. «C'est dommage de perdre un établissement touristique. Mais il s'agit d'une affaire privée entre l'Etat et un propriétaire. Nous sommes spectateurs. D'ailleurs, nous n'avons été informés de la situation que quelques jours avant», relève le conseiller communal, François Cuche. «Le regret est que cette région ne jouira pas d'un meilleur développement touristique.»

Concernant l'arrêt des téléskis du coin? «Le fait est que les remontées mécaniques appartiennent à des privés qui n'ont pas fait les investissements qu'il fallait, et le couperet est tombé: l'office fédéral a dit que ces téléskis n'étaient plus exploitables.» A titre de comparaison, l'édile évoque la situation aux Bugnenets-Savagnières, où la commune est partenaire avec la société. «Nous sommes face à une tout autre dynamique.»

François Cuche tient aussi à souligner l'aspect humain. «Il ne faut pas oublier que ces réfugiés ont besoin d'être accueillis dans un lieu calme, surtout après un périple difficile.»

«RÉPONDRE À LA POPULATION»

Une séance d'information pour les voisins de l'hôtel de la Clef des champs sera organisée courant mars en présence des autorités communales de Val-de-Ruz. «Certains se posent peut-être des questions. Il est important de répondre à la population», explique le conseiller communal François Cuche. Il ajoute que toutes les cinq semaines, une séance publique a lieu avec tous les acteurs de l'abri PC des Gollières, qui accueille aussi des migrants. «Ces rencontres permettent aux gens de dire ce qui va bien ou moins bien.»

CORNAUX Le Corn'Rock 2016 se veut «énervé»

La programmation du prochain Corn'Rock Festival est bouclée. La sixième édition du rendez-vous pour fans de rock et métal est fixée aux 27 et 28 mai prochains, sur la place des sports de Cornaux. Fidèle à son esprit qui consiste à offrir une scène aux formations locales, le Corn'Rock a misé sur une programmation aux labels régionaux et presque exclusivement romands. Parmi ceux-ci, deux têtes d'affiche retiennent l'attention: Silver Dust, le vendredi soir, et Voice of Ruin, le lendemain pour donner le ton à un festival qui mise cette année «sur des mélodies énervées». Mais «bien des tendances de rock seront représentées sur scène cette année», indique Vicky Huguélet. La porte-parole du Corn'Rock précise: «Nous aurons des tendances métal, ce qui donne ce caractère 'énervé' au festival, mais aussi des sons plus doux ou du rock vraiment rock. Ce panache colle bien à notre manifestation.»

Musicalement, cela se traduit par une entrée en matière, le vendredi 27 mai, avec Snurfu. Le groupe vaudois de cinq musiciens délivre du rock'n'roll brut, imprégné de sons punk et garage. Clou de l'édition 2016, Silver Dust embrayera avec son rock puissant, caractérisé par des boucles électroniques et sous des influences classiques et percussions tribales, garantit le communiqué des organisateurs du Corn'Rock. Personnage central du combo, le guitariste jurassien Kiki Crétin, qui a récemment défrayé la chronique à propos d'un concours qui s'est déroulé aux States, présentera la dernière production du groupe, intitulée «The Age of Decadence». La soirée se conclura en puissance avec Emma.

Le samedi ne sera pas fade pour un sou. Les hard-rockeurs de la Béroche Rebel Duck précéderont les Neuchâtelois (aussi) de Digger, avant que les Vaudois de Voice of Ruin ne s'emparent de la scène. Les Bernois de Vonation boucleront le Corn'Rock Festival 2016. **STE**

«Avec l'arrêt des remontées mécaniques, nous avons constaté une vraie baisse du tourisme, ça nous a pénalisé.»

MICHEL ETIENNE COPROPRIÉTAIRE DE L'HÔTEL DE LA CLEF DES CHAMPS

NEUCHÂTEL Festival 2016 du film fantastique.

John Carpenter cet été au Niff

Encore un gros poisson dans les filets du Festival international du film fantastique de Neuchâtel (Niff)! Ce dernier aura, en juillet prochain, John Carpenter comme invité d'honneur. Et pour ne rien gâcher, l'Américain bientôt septuagénaire donnera à cette occasion un unique concert en Suisse.

«Après George Martin, George Romero ou Joe Dante, c'est encore une immense figure que nous recevrons», souligne Lise Schaeren Decollogny, porte-parole du Niff. «Ça fait des années que l'équipe de la programmation essaie de faire venir John Carpenter à Neuchâtel. Cette année, cela fait encore plus sens, au vu de sa tournée.»

C'est que John Carpenter, réalisateur, scénariste ou producteur, est également compositeur. Il a écrit la bande originale de la plu-

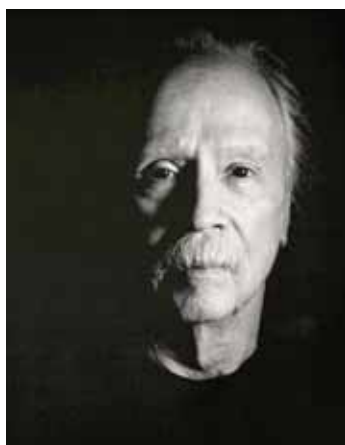

John Carpenter. KEYSTONE

part de ses films, précise Lise Schaeren Decollogny. Au Niff, «il va présenter ses thèmes mythiques et des morceaux issus de ses deux albums».

Après «Lost Themes», l'album «Lost Themes II» doit sortir le 1er avril. John Carpenter enta-

mera une tournée début juillet. Son passage à Neuchâtel, le 6 juillet, s'intercalera entre une date à Barcelone et une autre à New York. Les billets pour le concert au théâtre du Passage sont déjà en vente.

La venue de John Carpenter sera évidemment accompagnée d'une rétrospective de sa filmographie. Celle-ci compte des titres marquants comme «Halloween», «The Thing», «Christine», «Invasion Los Angeles» ou encore «Ghosts of Mars».

D'éventuelles autres contributions du «Prince des ténèbres», comme on surnomme John Carpenter, seront connues en même temps que les détails de la programmation, dans le courant du mois d'avril. La 16e édition du Niff aura lieu du 1er au 9 juillet. **FME**

NOIRAIGUE Tomi Tomek aimerait savoir leur provenance.

Dépôt mystérieux de minous

Avec les deux déposés samedi puis dimanche, cela fait 30 chats errants que, depuis 2009, Tomi Tomek retrouve au petit matin dans ces cages déposées derrière son refuge. Tous étaient affolés alors que renards, fouines, sangliers et autres animaux ont leurs habitudes près du refuge de Noiraigue et représentent autant de danger pour les petits félidés. L'un a même succombé à une pneumonie.

Or, la responsable de SOS Chats souhaite que cela cesse. «J'aimerais savoir d'où viennent ces chats pour régler le problème à la racine», dit-elle, en proposant de stériliser les individus reproducteurs. Une telle opération permettrait d'arrêter la prolifération de ces chats errants. Car la protectrice des animaux soupçonne qu'ils viennent tous d'un seul et même endroit.



Garfield, découvert au petit matin devant chez SOS Chats. SP-SOS CHATS

Une telle castration pourrait être prise en charge par la nouvelle fondation SOS Chats Noiraigue, indique Tomi Tomek. D'où son appel pour que le ou les personnes lui amenant ces animaux lui disent, même anonymement, d'où viennent ces minous.

«J'ai tout essayé pour le savoir, j'ai laissé des messages sur Facebook ou mis un panneau», explique-t-elle. Les chats qu'on lui amène ainsi ne se laissent pas approcher facilement. Apprivoisés, ils deviennent, selon Tomi Tomek, d'agréables animaux. **MAH**



Mesdames, messieurs, la Bothriechis schlegel! Autrement dit, la vipère à cils, au langoureux regard de star.

LA CHAUX-DE-FONDS Travaux d'envergure aux installations zoologiques.

Le Vivarium opère sa mue et présente ses belles vipères

DAVID MARCHON (PHOTOS)
CLAIRE-LISE DROZ (TEXTE)

De ravissantes petites vipères à cils et un très grand espace: ainsi se résume une présentation insolite, hier matin, au Vivarium (Bois du Petit-Château) de La Chaux-de-Fonds.

D'abord, les travaux en train: le Vivarium est en plein chantier, qui a débuté le 8 février et qui est en plein boom pour la réouverture le 27 février. Mais des visites sont prévues déjà ce dimanche.

C'est dans le bruit des perceuses que ce chamboulement a été expliqué à plusieurs voix par Arnaud Maeder, directeur des institutions zoologiques, Yasmine Ponnampalam, gardienne chef, David Guerra et Hervé Lara.

A l'aise!

De grands terrariums sont en construction. Quatre terrariums totalement nouveaux offriront de plus grands espaces pour plusieurs espèces, avec des conditions améliorées tant au niveau éclairage, volume, plantes naturelles ou cohabitation d'espèces. Ainsi, certains terrariums de un m3 sont dé-

truits pour laisser place à des terrariums de... 8 m3.

Exemple: l'anaconda jouira d'un terrarium beaucoup plus spacieux et cohabitera avec les piranhas.

Au milieu coule une rivière

Le gros des travaux se fait dans le troisième pavillon. Les cinq anciens terrariums ont été démontés. Ils laisseront place à trois grands terrariums en cours de construction. Ce pavillon sera dédié au continent américain, avec trois milieux différents: marais, désert, forêt tropicale. Et au milieu coulera une rivière! Autre exemple encore: une espèce d'iguane et une espèce de boa seront déplacés dans un de ces grands terrariums, libérant leur ancien territoire au profit des mambas verts.

C'est le plus grand chantier du Vivarium depuis qu'il a été construit en 1989. Des travaux de révision y ont lieu chaque année mais là, c'est du spécial. Ce chantier est divisé à quelque 30 000 francs (au lieu de 10 000 à 15 000 francs qu'on y consacre chaque année) et encore, les coûts ont été réduits grâce aux services de la ville qui

sont mis à contribution: menuisiers, maçons, peintres, serruriers...

Les installations en train d'être refaites seront toutes transportables et intégrables dans une nouvelle structure le cas échéant. Le Zoo-Musée reste toujours à l'horizon!

D'abord, il y a des normes à respecter pour le maintien des animaux. Et puis, «nous avons la volonté d'aller de l'avant», commente Arnaud Maeder, directeur des institutions zoologiques. «Il y a deux options: soit nous restons là un certain nombre d'années, on ne sait pas encore combien. Soit on construit un nouveau bâtiment, et tout cela y sera intégrable. Donc, ce n'est pas de l'argent jeté par les fenêtres».

Délicieuses vipères

A terme, l'option est de rénover l'intégralité du Vivarium, mais il faut y aller petit à petit car les travaux ne peuvent être effectués que durant la période annuelle de fermeture aux visiteurs, (3 semaines par année) donc, ils sont censés durer plusieurs années.

Prendra aussi place dans un de

ces grands terrariums la vipère à cils, ou vipère de Schlegel (en latin: Bothriechis schlegel). Outre une femelle adulte, les visiteurs pourront admirer deux ravissants bébés vipères au regard d'Elizabeth Taylor (ces cils sont en fait de petites écailles, mais l'effet est saisissant!)

Ces vipères arboricoles sont originaires d'Amérique centrale et du sud. Polymorphes, elles sont réputées pour leur beauté, avec une coloration passant du vert au rouge, en passant par l'argent selon leur environnement. Ainsi, près d'une plantation de bananes, ce sera plutôt le jaune. Elles se nourrissent de mammifères, d'amphibiens, d'oiseaux et même de chauve-souris. Cela dit leur venin n'est pas très sympathique: il attaque le système cardiovasculaire et le système nerveux central... ◉

INFO+

A visiter dimanche:

La population est invitée à des visites guidées dimanche 21 février de 14h à 17h pour découvrir les coulisses des travaux au Vivarium, discuter et déguster un goûter en plein air.

MUSÉE D'HISTOIRE

Jeu de rôles sur la grève des maçons en 1904

Leçon d'histoire sur le mode du jeu ce week-end au Musée d'histoire de La Chaux-de-Fonds. En deux sessions, l'une pour les adultes, l'autre pour les familles (dès 10 ans), l'historien et créateur du jeu «La Chaux-de-Fonds 1904» Lionel Jeannerat et son équipe proposent de se plonger dans un jeu de rôles qui se passe dans l'étonnante métropole suisse du début du 20e siècle.

La trame? «La Chaux-de-Fonds, août 1904, grève des maçons. La ville est occupée. Interprétez Angèle Lopez, Moïse Levi, Marguerite Martinet, Marcello Bonaventura et Jakob Braunschweiler qui ont été appelés par le Dr Favre pour résoudre un mystère», avertissent les maîtres du jeu. L'intrigue mêle luttes sociales et mystères. «Les convictions des personnages risquent de ne pas tenir très longtemps», aguiche-t-on.

La version longue est pour samedi de 18h à minuit avec casse-



Le Musée d'histoire, mystérieux ce week-end de jeux. SP

croûte et boissons (40 francs); la plus courte, familiale, pour dimanche de 14h à 17 heures (5 francs). ◉ RÈD

Réservation nécessaire pour la soirée de samedi via le site mhdf.ch ou par téléphone au 032 967 60 88.

CONSERVATOIRE

Jeunes talents en concert

Chaque année, le Conservatoire de musique neuchâtelois organise un concours interne pour promouvoir ses jeunes talents. Cette fois-ci, c'est ce samedi à la salle Faller de La Chaux-de-Fonds qu'ils se produiront en public. Et l'entrée est libre.

«Les élèves qui vont se présenter se caractérisent par une soif d'avance vite et bien. On pourrait dire qu'ils croquent la musique à pleines dents», écrit le Conservatoire. Qui note que plusieurs participent à maints ensembles et apprennent même plusieurs instruments à la fois.

Ces concerts «promotion», sortes de mini-festival, ont lieu le samedi matin jusqu'en début d'après-midi. On commencera par un «Duo Flûtal» de flûtes traversières (Charlotte Schneider et Julie Hämmerli), puis des «Cordes enchanteresses» (Lorelei Coker à la harpe et Cécile Carrière au violon), suivi de «Contrastes» (percussions de



L'orgue de la belle salle Faller. ARCHIVES DAVID MARCHON

Tom Eichenberger, François Flammer et Antonin Jaccard). Après une pause soupe offerte «Violonissimo» (Coralie Tschanz, Malina Tiulete et Fanny Pointet) et «Clarinettes et cordes» (Julie Cottier et Anne-Dominique Jacot). Oeuvres de Bach, Saint-Saëns, Mozart, Prokofiev, Stevie Wonder, etc. ◉ RÈD

Concert jeunes talents du Conservatoire, samedi, salle Faller, 10h-14h30.

MÉMENTO

LA CHAUX-DE-FONDS

Jo et les Délateurs vont sévir. Au Caveau, rue Fritz-Courvoisier 11, à La Chaux-de-Fonds, Jo et les Délateurs feront des leurs dès 21h vendredi soir. Il y aura des chansons à boire et à déboires!

Deux auteurs majeurs à la BV. Dans le cadre d'une tournée de lecture des prix suisses de littérature, la Bibliothèque de la Ville de La Chaux-de-Fonds accueille samedi à 10h15 à la salle de lecture du 2e étage deux auteurs dits majeurs de la littérature helvétique, dans le cadre de ses «croissants littéraires». Il s'agit de la poète et romancière d'origine grisonne Leta Semadeni et du romancier, dramaturge et essayiste genevois Yves Laplace. Extraits lus par le comédien Blaise Froidevaux, rencontre conduite par Thomas Sandoz.

A l'heure du conte. L'heure du conte pour les 0 à 4 ans (en fait 35 minutes) de la Bibliothèque des jeunes de La Chaux-de-Fonds s'installe samedi à la BJ de Président-Wilson. C'est à 10h30.

LE LOCLE

Swing à la Maison de paroisse. Prochain concert de la Boîte à Swing samedi à 20h30 à la Maison de paroisse au Locle avec le sextet français «Lazy Buddies», blues, swing and rock'n'roll des années 50. Ambiance fo-folle assurée: il n'est pas interdit de danser. Réservations: 032 931 30 05 ou www.boiteaswing.ch



Le Vivarium dans le plus grand chantier qu'il ait jamais vu depuis l'année de sa construction en 1989.



Une vipère encore bébé. A croquer! Mais son venin n'est pas très sympathique.

Minie



2 quotidiens **L'EXPRESS** **L'Impartial** + 1 site internet **PILOTE.CH** = 3 chances de succès!

Tarifs

*Prix sans TVA

Particuliers*

Fr. 30.- pour 1 Minie

+ Fr. 10.- pour une 2e Minie identique
+ Fr. 5.50 pour une 3e Minie identique

Commercial*

Fr. 60.- pour 1 Minie

+ Fr. 20.- pour une 2e Minie identique
+ Fr. 10.50 pour une 3e Minie identique

Information et réservation:

Publicitas SA

Tél.: 032 729 42 42

E-mail: neuchatel@publicitas.ch

Immobilier à vendre

NEUCHÂTEL, villa partiellement rénovée en 2011, 234 m² sur 3 niveaux, séjour / cuisine, 4 chambres, 3 salles d'eau, coin bureau, cave, buanderie, terrasse, balcon, 2 places de parc, terrain de 760 m², vue lac imprenable, Fr. 1 100 000.-. Rens. tél. 079 240 33 89

ENGES, centre du village, villa sur plans. Au rez: hall d'entrée, séjour, cuisine, chambre, WC, cave, local technique, chauffage PAC, couvert 2 voitures, local de rangement. Étage: 2 chambres, WC douches, chambre avec dressing et douche privative. Terrain 500 m², calme et ensoleillé. Prix de vente Fr. 775 000.-. Renseignement: 079 240 33 89 - www.matile-sausser.ch

DOMBRESSON, sur plan, dans immeuble de 3 appartements, 4½ pièces en duplex, cuisine ouverte et salon, 3 chambres, 3 salles d'eau, buanderie privative, cave, balcon, terrain privatif, double garage, place de parc, Fr. 550 000.-. Rens. Tél. 079 240 33 89

VILLIERS, nouvelle promotion, villas mitoyennes comprenant sous-sol indépendant avec chauffage à gaz et solaire, avec cave de 40 m², garage, vaste séjour-cuisine, 2 salles d'eau, 4 chambres, 2 balcons, 2 places de parc, terrasse et terrain privatif. Fr. 690 000.-. Renseignement: Tél. 079 240 33 89

DOMBRESSON / VILLIERS, villa mitoyenne. Pour chaque villa, une place de parc, garage double, cave, buanderie et technique, hall d'entrée avec penderie, WC et lave main, vaste séjour / cuisine, bureau, 4 chambres, 2 salles d'eau, balcon, vaste terrasse et terrain privatif, Fr. 780 000.-, renseignement tél. 079 240 33 89

DOMBRESSON, sur plan, dans immeuble de 3 appartements, 3½ pièces, cuisine ouverte et salon, 2 chambres, 2 salles d'eau, buanderie privative, cave, balcon ou terrain privatif, garage, place de parc, Fr. 495 000.-. Rens. Tél. 079 240 33 89

LES BAYARDS, ferme villageoise mitoyenne comprenant 3 appartements actuellement libres de bail. Elle est implantée sur une parcelle de 1152 m² et comprend également une parcelle indépendante de 803 m². Box pour chevaux. Beau potentiel de transformation et d'agrandissement. www.viaterria.ch / Tél. 032 566 70 30 / info@viaterria.ch

CHÂTEAU DE NEUCHÂTEL, à vendre un appartement de prestige, 550 m² habitables, piscine intérieure, jardin privatif, garages, parcs. Treuthardt - Immo, tél. 079 637 22 03

FENIN, à 10 min. de Neuchâtel, villa individuelle comprenant notamment un grand séjour avec cheminée, une cuisine équipée, deux chambres, une suite parentale avec salle de douches, une salle de bains, un WC visiteurs, une terrasse bénéficiant du soleil couchant. Fr. 795 000.-. www.viaterria.ch / info@viaterria.ch / Tél. 032 566 70 30.

VOUS DÉSIREZ VENDRE UN BIEN IMMOBILIER? Le Team immobilier propose une estimation gratuite et sans engagement de votre bien immobilier. Taux de courtage exceptionnellement attractif, demandez nous une offre. Renseignements au tél. 079 285 96 10, Christian Borel

ROCHFORT, appartement de 2015 de 140 m² lumineux au calme avec grand balcon dans petite copropriété construit selon les standard Minergie cuisine avec îlot centrale, coup de cœur garanti. Prix Fr. 575 000.- Renseignements et dossier au tél. 079 285 96 10, Christian Borel

EN VILLE DE NEUCHÂTEL: quartier des Portes Rouges, dans immeuble à construire, appartements de 3½ et 4½ pièces, 90 à 120 m², de Fr. 450 000.- à Fr. 650 000.-. Renseignements au tél. 032 732 99 40

COUP DE COEUR! 2075 WAVRE. Villa individuelle 5½ pièces, lumineuse, bien soignée, 4 chambres à coucher, 2 salles de bains, salon avec cheminée, cuisine ouverte, sous-sol excavé, grand jardin arborisé, espace détente, garage, quartier résidentiel, proche de toutes commodités, une visite s'impose! Prix : Fr. 950 000.-. Tél. 079 633 11 51

BAR-RESTAURANT à remettre, tout équipé, bon emplacement. Tél. 079 937 63 07

Immobilier à louer

LA CHAUX-DE-FONDS, 4 pièces, restauré avec cachet dans immeuble style années 1920, ruelle des Buissons. Cuisine habitable, semi-agencée. Cave, buanderie. Tranquillité au centre-ville. Jardin arboré. Fr. 980.- charges comprises. Écrire sous chiffres: K 028-779017, à Publicitas S.A., case postale 1280, 1701 Fribourg

LA CHAUX-DE-FONDS, Rue du Marais, 3½ pièces, cuisine agencée ouverte, refait à neuf en juin 2014, cheminée, cave. Fr. 900.- + charges. A non fumeurs de préférence et uniquement personne solvable. Libre : date à convenir. Renseignements : Tél. 079 826 99 70

A BOUDEVILLIERS, bel appartement de 4 pièces, au 3^e étage, sans ascenseur. Se compose de : hall d'entrée, cuisine agencée habitable, 3 chambres, un salon avec balcon et une vue dégagée sans vis-à-vis. Un galetas et une place de parc viennent compléter l'appartement. Location Fr. 1470.- charges incluses. Disponible de suite ou à convenir. Tél. 078 618 00 00

AU CENTRE DE CERNIER, dans ancienne ferme rénovée, proche de toutes commodités, très bel appartement, 5½ pièces de 160 m² en duplex. Une grande cuisine agencée, 2 chambres à coucher, 1 chambre haute, galerie, 1 jardin d'hiver, 1 grand salon avec cheminée, poutres apparentes, grand balcon. Fr. 1850.- charges et place de parc comprises. Tél. 078 618 00 00

LE LANDERON, généreux triplex à louer de suite grand appartement 7 pièces, 180 m² sur 3 étages. Avec terrasse, cheminé, 3 places de parc et très grande mezzanine. Fr. 1800.- + Fr. 300.- de charges. Madame Javet au Tél. 032 752 48 80

NEUCHÂTEL, 3 pièces rénové récemment, cuisine agencée habitable, balcon, vue sur le lac, proche TN, commerces. Fr. 1385.- charges comprises. Tél. 032 725 56 38 de 17h à 21h.

NEUCHÂTEL, quartier Monruz, pour le 1^{er} mai 2016, beau studio, cuisine agencée séparée, ascenseur, lessiverie. Proche des transports et magasin. Fr. 695.- charges comprises. Tél. 032 721 20 39

LA CHAUX-DE-FONDS (entre Gibraltar et Hôtel-de-Ville), appartement de 3 pièces refait, grandes pièces lumineuses, cuisine agencée avec lave-vaisselle. Place de parc. Libre tout de suite ou à convenir. Loyer Fr. 900.- + Fr. 170.- charges. Pour visiter Tél. 079 240 33 24 ou Tél. 079 249 91 00

PESEUX, à louer pour le 1^{er} avril ou à convenir, appartement 2 grandes pièces avec cheminée, cuisine, bain. Place de parc à discuter. Fr. 1200.- charges comprises. Tél. 079 540 82 90

NEUCHÂTEL, rue des Parcs 155, 3 pièces mansardées, poutres apparentes, refait, lumineux, balcon, cuisine agencée + place de parc. Libre se suite. Loyer Fr. 1240.- + charges. Tél. 079 240 33 24 ou tél. 079 249 91 00

LA CHAUX DE FONDS, grand locaux de 205 à 330 m², Léopold Robert 19, 2^e étage avec ascenseur, comprenant une grande surface, un grand hall d'accueil, deux à trois bureaux. Prix sur demande. Tél. 079 179 10 80.

LA CHAUX-DE-FONDS MUSEES 58, Panneaux publicitaires, avec une grande visibilité, située sur l'axe gare/Migros. Loyer Fr. 140.-. Tél. 079 179 10 80

LA CHAUX-DE-FONDS, appartement rénové de 4 pièces, Vieux-Patriotes 51, comprenant une belle cuisine agencée ouverte sur un grand salon avec balcon, trois chambres, salle de bains et un WC séparé. Loyer Fr. 1245.- de loyer + Fr. 280.- de charges. Tél. 079 179 10 80.

LE LOCLE, proche tout commerce appartement de 2½ pièces, Pont 8 au 4^e étage avec ascenseur, cuisine agencée neuve, une grande pièce de vie avec de nombreux rangements, une chambre. Loyer Fr. 770.- + Fr. 130.- de charges. Tél. 079 179 10 80.

LA CHAUX-DE-FONDS, appartement rénové de 2 pièces, Rue du Locle 32, 8^e étage avec ascenseur, comprenant une cuisine, un grand hall d'entrée avec rangement, un salon, une chambre, salle de bains. Loyer Fr. 620.- + Fr. 190.- de charges. Tél. 079 179 10 80.

LA CHAUX-DE-FONDS, magnifique appartement de 3 pièces, Abraham Robert 19, 3^e étage avec ascenseur, comprenant une belle cuisine agencée avec balcon, une grande pièce de vie avec balcon, deux chambres, salle de bains et WC séparé, hall avec rangement. Loyer Fr. 1040.- + Fr. 270.- de charges. Tél. 079 179 10 80.

LA CHAUX-DE-FONDS, magnifique appartement de 2 pièces avec vue sur les montagnes, Combe Grieurin 39 B, 4^e étage avec ascenseur, comprenant une belle cuisine agencée, un salon, une chambre, salle de bains, hall d'entrée avec rangement. Loyer Fr. 760.- + Fr. 180.- de charges. Tél. 079 179 10 80.

NOIRAIGUE, spacieux appartement de 4½ pièces, Mont 1, 1^{er} étage, comprenant une belle cuisine agencée, un grand salon, deux chambres, une mezzanine, une salle de bains. Loyer Fr. 1250.- + Fr. 200.- de charges. Possibilité de louer une place de parc. Tél. 079 179 10 80.

LA CHAUX-DE-FONDS, appartement rénové de 4 pièces, Jardinière 49, 4^e étage, comprenant une cuisine agencée, un séjour, trois chambres, un WC séparé et une grande salle de bain. Possibilité de louer un garage Fr. 220.-/mois. Loyer Fr. 1070.- + Fr. 240.- de charges. Tél. 079 179 10 80.

LA CHAUX-DE-FONDS, appartement de 2½ pièces, Jaquet-Droz 6, 3^e étage avec ascenseur, comprenant une cuisine agencée, un grand salon, une chambre avec de nombreux rangements, une salle de bain. Loyer Fr. 770.- + Fr. 80.- de charges. Tél. 079 179 10 80.

LA CHAUX-DE-FONDS, appartement de 3 pièces, Rue du Locle 30, 3^e étage avec ascenseur, comprenant une cuisine agencée ouverte sur salon séjour, deux grandes chambres, salle de bains et WC. Loyer Fr. 740.- + Fr. 250.- de charges. Tél. 079 179 10 80.

CORTAILLOD, local commercial plain pied, de 42 m², tout confort. Convient pour bureaux, petits commerces ou autres. Libre de suite ou à convenir. Tél. 079 384 69 69

CORTAILLOD locaux commerciaux de 42 m², Ronzi 2 au rez-de-chaussée, idéalement situés en face de la Migros dans un centre commercial. Loyer à partir de Fr. 700.- + Fr. 210.- de charges. Tél. 079 179 10 80

Suite des minies en page 24

Landi actuel

www.landi.ch

dès **59.90**



Serre châssis Jewel
Ses parois en plastique dur lui confèrent une grande stabilité. Montage sans outil.
15781 60 x 100 cm 59.90
15783 120 x 100 cm 85.00



Toison de jardin
Blanc 10 x 1,5 m. Protège des insectes, des intempéries, du froid et de la chaleur. 15914



Terreau pour semis Capito
13054 40l 5.95
13055 20l 3.90



Cloche de serre châssis
109 x 110 cm.
15830

Prix bas en permanence

IMMOBILIER

À LOUER

La Chaux-de-Fonds
Les Cornes-Morel
Appartements de 5,5 pièces de 111 m²

- Terrasse d'entrée
- Cuisine agencée
- Loyer CHF 1626.- c.c. avec subv. pour rentier ou étudiant dès CHF 1498.- c.c.
- Idéal pour les familles, écoles, crèches, acc. parascolaire
- Coiffeur, épicerie, tea-room
- Libre à convenir

Renseignements et visites:
Le matin de 9h à 12h, 032 967 87 87

gpc

LA CHAUX-DE-FONDS
Rue David-Pierre Bourquin 21, (de suite)
A louer dans bel immeuble, calme, ascenseur
Appartement de 2,5 pces (61.75 m²) au 4^{ème} étage, (+1 pce n/chauf. 16m²)
Cuisine agencée, salle de bains wc, cave
Loyer 700.00 + 165.00

Par téléphone 032 727 71 03
Par email info@gpc.ch
gpc gérance ppe courtage sa
Puits-Godet 22 2002 Neuchâtel
Visiter notre site internet à l'adresse www.gpc.ch

À VENDRE

LES VERRIÈRES

Magnifique maison villageoise de 4 appartements spacieux,

grand terrain et nombreuses dépendances, très bien entretenue, idéal pour professions libérales ou artisans.

Prix Fr. 980 000.-

Gérance Cretegny Sàrl
Tél. 079 216 96 39
gerancecretegny@bluewin.ch



Alarme Croix-Rouge

Pour une sécurité de tous les instants, où que vous soyez. Un service personnel et compétent.

Renseignements:

Alarme Croix-Rouge · Téléphone 032 886 88 60
alarme@croix-rouge-ne.ch
www.croix-rouge-ne.ch

Croix-Rouge suisse
Canton de Neuchâtel



TRIBUNAL DE MOUTIER L'individu risque jusqu'à deux ans de prison ferme.

Peine lourde demandée contre le joueur du PMU de Tavannes

RAPPEL DES FAITS

Le ressortissant espagnol accusé d'avoir indûment tiré profit des errements du premier gérant du kiosque de la gare de Tavannes, entre août 2011 et janvier 2012, risque de passer 24 mois derrière les barreaux sans que le sursis lui soit accordé. Il avait également touché de l'argent de l'aide sociale alors qu'il réalisait par ailleurs de substantiels profits. Enfin, une ancienne condamnation plaide en sa défaveur selon le procureur. Pour le vendeur accusé de complicité, il demande l'acquiescement.



Les installations modernes du PMU ne permettent de jouer qu'après l'encaissement du montant dû, mais le système installé à Tavannes au moment des faits était manuel. SP

BLAISE DROZ

Ce serait exagéré de dire que depuis hier tout est clair, dans le procès qui occupe le Tribunal de trois juges présidé par Jean-Mario Gfeller. Mais tout de même, un voile s'est levé avec la venue à la barre du responsable de la comptabilité des points de vente de la société Valora ex-Naville.

On se souvient (notre édition de mardi et d'hier) que les échanges d'informations comptables entre le gérant du tout nouveau kiosque de Tavannes et le siège laissaient voir d'incroyables bizarreries que n'expliquaient que mal les abus constatés à la borne manuelle du PMU.

Or, a dit l'économiste genevois, les pertes de 324 042 francs dues au PMU avaient été ventilées sur différents autres postes, d'où les 40 000 francs environ qui semblaient manquer sur le poste cigarettes, d'où aussi des manques très substantiels sur les postes billets de loterie et alimentation. En brassant tous ces chiffres et données informatiques, on arrive bel et bien à retomber sur ses pattes. Néanmoins, ces ventilations comptables ont de quoi surprendre, de l'avis du procureur, ou alors elles sont totalement rocambolesques aux yeux

des défenseurs Me Gigandet et Me Brügger.

Or, ce procès n'est pas celui de l'ex-société Naville ni même celui de l'ancien gérant dont l'incompétence ne fait plus de doute pour personne. Ce dernier devra en principe répondre de ses manquements au cours d'une autre procédure, au grand dam de la défense.

«Nouveau client»

Dans son réquisitoire, le procureur Arn s'est appliqué à démontrer que ce client et joueur compulsif dépensait énormément d'argent (facilement 2000 francs par jour, plusieurs jours par semaine), mais qu'en plus il avait trouvé le moyen de ne payer qu'une partie de ses énormes paris parce qu'il avait accès à la borne normalement réservée au personnel. En pressant périodiquement la touche «nouveau client», il effaçait le montant à l'écran, et ne payait au final que ce qu'il voulait bien payer. Si ce chômeur dépendant

du Service social de Centre-Orval avait autant d'argent, c'est parce qu'il organisait aussi des soirées poker, ce qui lui rapportait des sommes substantielles.

On lui faisait confiance

Pour Me Claude Brügger, avocat du prévenu, il est clair que ce dernier n'a jamais triché, on lui faisait confiance parce qu'il payait ses mises et ce sont d'autres personnes qui ont semé la zizanie dans les comptes du kiosque en faisant porter le chapeau à son client. Les bizarreries dans les comptes et la manière légère dont la société Naville a trop longtemps laissé faire n'ont certes pas échappé à Raphaël Arn, mais selon son analyse fouillée, basée surtout sur des images de vidéosurveillance, la culpabilité du prévenu ne fait pas le moindre doute. On le voit souvent utiliser la borne seul. On voit qu'il est très présent dans le kiosque et qu'il joue énormément.

Bien sûr, la borne est un sys-

tème informatique qui rend chaque jour son bilan. Et chaque jour, il était possible de voir si ce bilan ne jouait pas – ce qui survenait lorsqu'il avait été présent.

Du coup, la partie plaignante a singulièrement manqué de vigilance, ce qui n'empêche pas que le prévenu a bel et bien agi délicieusement aux yeux du procureur. Éliminant les qualifications d'escroquerie, et d'usage abusif d'un ordinateur, Raphaël Arn qualifie le délit d'obtention frauduleuse d'une prestation. Pour cela, il demande 22 mois de peine privative de liberté à quoi il ajoute deux mois pour l'escroquerie à l'Assurance sociale. Au civil, le prévenu devra en outre s'acquitter de 324 042 francs si le procureur est suivi dans ses conclusions. Ce dernier a toutefois dit regretter que la partie plaignante, Valora, ex-Naville, représentée par l'étude d'avocat Jean-Noël Janton, ne l'ait guère soutenu en se faisant excuser pour une grande partie des débats. **REDO**

LA FERRIÈRE

Un éleveur passionné

L'année dernière, le brevet fédéral d'agriculteur et d'agricultrice a été décerné à 46 jeunes gens en Romandie. Parmi eux figurait Vincent Zahnd, de La Ferrière, unique représentant masculin du Jura bernois. Il est le fils de Jacob Zahnd, qui présida pendant 12 ans la Fédération de la race tachetée rouge du Jura bernois, et qui lui a sans doute transmis la passion de l'élevage.

Un coup de tonnerre

Ses classes terminées, le jeune homme effectue sa première année d'apprentissage aux Ponts-de-Martel et la seconde, dont il garde un «très bon souvenir», dans la famille de Markus Scheidegger, à La Bottière, dans la commune du Fuet. Une fois son CFC d'agriculteur obtenu, il s'inscrit à l'École suisse des jeunes éleveurs à Bulle et la termine avec un 5e rang, qui lui permet d'accéder à la même école européenne en Belgique.

A cette époque, les choses se compliquent pour Vincent Zahnd. Suite à un problème de vue, on lui diagnostique une sclérose en plaque. Le pronostic alarmant a de quoi lui plomber le moral.

Le jeune agriculteur ne se laisse toutefois pas abattre, il gère sa maladie et garde le cap. Il signe avec la commune de La Ferrière un contrat de déneigement, activité partagée avec son frère. Depuis une dizaine d'années, il travaille à temps partiel chez les frères Fuhrer, entreprise de moissonnage et battage.

Dans la ligne de mire de Vincent se situait alors le brevet fédéral d'agriculteur. En poursuivant ses

travaux à la ferme, il combine les sessions dans les Ecoles de Courtemelon, Loveresse, Cernier et Moudon.

Le programme exige que le chef d'exploitation, titulaire d'un tel brevet, gère une entreprise dont il planifie, conduit et met en valeur les branches de production et les prestations. Qu'il organise aussi ses secteurs d'activité en utilisant des techniques modernes et qu'il analyse une exploitation sous l'angle économique, technique, de la durabilité et mette en œuvre des propositions d'amélioration. Vincent Zahnd reçoit son brevet le 20 novembre 2015.

Entre-temps il est entré au comité des jeunes éleveurs et a suivi des cours d'ongleur ainsi que d'inséminateur.

Changement de rôle

En 2017, l'année de ses 30 ans, Vincent Zahnd reprendra l'exploitation familiale. Elle comprend 53 hectares, 35 bovins avec annuellement 130 000 kg de lait, qui est pris en charge chaque matin par la fromagerie Spielhofer de Saint-Imier. On n'oubliera pas les 30 chevaux dont 25 sont en pension, ni les 35 génisses d'estivage.

Le jeune exploitant pourra compter sur la collaboration de ses parents domiciliés dans les parages. Ce domaine de la Combe du Pélu restera certainement un lieu accueillant, comme il le fut notamment pour Gil Baillod, ancien rédacteur en chef de l'Impartial, qui s'y arrêta volontiers pour se restaurer et s'intéresser à la vie des habitants. **JANINE HOUMARD**



Vincent Zahnd, jeune éleveur passionné par son métier. JANINE HOUMARD

LITTORAL Des sociétés qui semblaient formatées pour le succès ont périclité. Deux exemples, à Bevaix et à La Tène.

Comment de prometteuses entreprises ont sombré

L'idée promettait des applications infinies dans le domaine de l'autonomie électrique. Las pour le patron d'Iland Green Technologies, la société basée à Bevaix s'est faite engoulir par les conséquences de la guerre commerciale que se sont livrés les producteurs de panneaux solaires. En faillite, la société anonyme est désormais en liquidation.

L'entreprise qui fabriquait des kits solaires portables avait vu le jour en 2008 sous l'impulsion du Neuchâtelois Daniele Oppizzi. Iland utilisait des panneaux solaires flexibles Flexcell produits par VHF Technologies. Mais l'entreprise d'Yverdon-les-Bains (VD) fondée par le Neuchâtelois d'adoption Diego Fischer pâtissait parmi les premières de la guerre des prix déclarée en Asie. En été 2012, après un sursis concordataire resté sans effets concrets, VHF Technologies était contrainte de

mettre la clé sous le paillason, laissant un trou estimé à 24 millions de francs.

Les faillites de fournisseurs de cellules photovoltaïques se succèdent, et Iland pense trouver la perle rare aux Etats-Unis. En parallèle, la jeune entreprise réussit une entrée remarquée à la Bourse de Berlin. «C'est la première start-up du parc technologique Neode à entrer en bourse», relevait son directeur Claude Amiguet, en 2013.

Euphorie de courte durée

L'euphorie ne durera pas longtemps. En dépit d'un chiffre d'affaires proche des quatre millions de francs et une trentaine d'employés, dont une bonne vingtaine à Bevaix, Iland ne parvient plus à se faire livrer les indispensables panneaux solaires pour ses génératrices mobiles. La société avait pourtant soutenu financièrement son producteur de pan-

neaux. Mal lui en prit, puisque cette entreprise américaine a elle aussi périclité. «La théorie veut que l'on maîtrise son fournisseur. Mais c'était une mauvaise décision stratégique, car notre argent est resté bloqué dans la masse en faillite de cette société américaine», indique Daniele Oppizzi, désormais installé au Canada.

Iland a tenté de survivre quelque temps en exploitant son maigre stock. Puis elle s'est fait rattraper par la réalité du marché. «Nous avons beaucoup de produits finis, mais il nous manquait les panneaux solaires. Nous n'avons pas pu nous relancer», médite le patron. Selon ses dires, l'endettement d'Iland n'était pas énorme: quelque 150 000 francs. «C'est peu et beaucoup en même temps, d'autant que nous avons dû essuyer une perte de près d'un demi-million de francs en commandes», évalue Daniele Oppizzi. «Malheureusement, la technologie solaire a été vendue

aux Chinois, et le marché s'est essoufflé. Cela s'est terminé par un massacre; des milliards ont été perdus en Amérique et en Europe», conclut Daniele Oppizzi.

Autre cas, même destin. Naguère désignée reine des ventes du site d'enchères ricardo.ch, l'entreprise PEM Import Sàrl, à La Tène, a déposé le bilan en décembre dernier. Elle est en liquidation après la faillite prononcée le 26 janvier par le Tribunal régional du Littoral et du Val-de-Travers.

«Directement en Chine»

Cette entreprise spécialisée dans l'achat-vente de produits divers par internet a subi de plein fouet le changement de modèle commercial sur la Toile. Lancée en 2003, PEM Import devenait quelques années plus tard le premier site d'enchères en ligne à dépasser les 100 000 évaluations sur ricardo.ch. Les

mises passant de mode, l'entreprise s'est ensuite concentrée sur les produits à prix fixes. Elle proposait jusqu'à 600 références sur son site, exploitait un entrepôt de 550 m² à Marin et employait une demi-douzaine de collaborateurs.

«Mais tout le monde s'est mis à vendre ses produits sur internet. Manor, Migros et d'autres sociétés avec de gros moyens. Au final, les gros distributeurs vendaient des produits moins cher que je ne pouvais les acheter.»

Informaticien de métier, le patron de PEM Import réduit alors la voilure. Il espère ainsi pouvoir rester à flot, mais il ne parviendra pas à inverser le courant et sauver son entreprise. Et pour cause: «Depuis plus d'une année, les gens commandent des produits directement en Chine et ils n'ont même pas besoin de payer les frais de port...», analyse Pierre-Alec Emery. **SANTI TEROL**

LE MAG LE RENDEZ-VOUS DU JEUDI



LECTURE
Les mystères du Montana

James Lee Burke nous fait découvrir aujourd'hui les paysages fabuleux du Montana. Une histoire rondement menée par ce maître du polar. **PAGE 16**

Quand Andy Warhol n'était pas encore connu

LE LOCLE Le Musée des beaux-arts offre une sélection inédite de 111 dessins du futur roi du pop art.

DOMINIQUE BOSSHARD

Andy Warhol n'est pas né ceint de sa couronne de roi du pop art. Avant de devenir un des artistes phares du 20^e siècle et d'élever les boîtes de soupe Campbell au rang d'icônes, le jeune Andy a pratiqué le dessin. Nous sommes dans les années 1950, il est frais émoulu du Carnegie Institute of Technology de Pittsburgh et s'est installé à New York... Cet art du dessin, le jeune homme l'exerce de façon un peu particulière, en recopiant des photographies, y compris publicitaires, publiées dans le célèbre magazine américain «Life».

Au Musée des beaux-arts du Locle, qui vernit samedi quatre nouvelles expositions, un simple seuil sépare le génie en devenir de l'univers foisonnant d'Augustin Rebe-

tez, jeune artiste jurassien qui développe une œuvre protéiforme. Aux yeux de la conservatrice Nathalie Herschdorfer, le voisinage n'a rien d'incongru. Il fait, au contraire, se côtoyer deux talents en émergence, même si, à 29 ans, Augustin a déjà fait ses preuves. Autre point de rencontre, d'autres artistes ont gravité autour d'eux. L'un a tuteuré le collectif dans le ventre de la Factory, l'autre en multipliant les complicités, de longue date avec Noé Cauderay, ou toute fraîche comme ici au Locle avec le bijoutier Léon Jodry... Nathalie Herschdorfer tisse une autre passerelle encore: «*Ces deux personnalités dégagent une force, beaucoup de puissance.*»

Cette passerelle parcourt les étages du musée jusqu'au rez-de-chaussée pour relier une troi-

sième exposition à Warhol. L'Ecole cantonale de Lausanne (Ecal) présente une sélection des projets réalisés dans la section design graphique. Du coup, la formation de graphiste de Warhol est exhumée, on peut se rappeler qu'à l'époque de ses premiers dessins, l'artiste gagnait sa croûte en tant que publicitaire et illustrateur pour différents magazines. «*Je considère les graphistes comme de vrais créateurs; certains deviendront les artistes de demain*», dit la conservatrice. La boucle de ces expos déclinant différents médiums est, en quelque sorte, bouclée. ◉

INFO
Le Locle: Musée des beaux-arts, du 21 février au 29 mai. Vernissage samedi 20 février à 18h.



Les oiseaux d'Augustin Rebetz (à g.) et l'une des salles dédiées aux dessins du jeune Andy Warhol («Two Girls», 1954, au premier plan). **DAVID MARCHON**



«Oubliés» au milieu des archives

Exceptionnelle, l'exposition des dessins d'Andy Warhol est le fruit d'une pêche miraculeuse. En fouillant dans les archives de l'artiste américain, et non dans le lot de ses œuvres d'art, ces dessins n'ont été exhumés qu'en 2011 par Daniel Blau, collectionneur et galeriste allemand. «*Il en a découvert 400, et ils n'avaient jamais été exposés; cela paraît incroyable que, dans cette œuvre tellement montrée, on puisse encore faire des découvertes*», raconte Nathalie Herschdorfer; «*J'en ai entendu parler quand la Graphische Sammlung de l'ETH, à Zurich, a réuni septante dessins pour les exposer. En tant que spécialiste de la photographie, j'ai été fascinée, en premier lieu, par le lien de ces dessins avec 'Life'. Puis, quand je les ai découverts, j'ai réalisé à quel point ils étaient très puissants en eux-mêmes.*» Approché, le collectionneur a accordé à Nathalie Herschdorfer le droit de puiser dans le vivier. C'est donc une sélection inédite, élargie à 111 pièces, qui est présentée au Locle.

Méconnus, témoins d'une pensée qui se met en place, les dessins d'Andy Warhol frappent d'emblée par leur simplicité. Lépreux et la clarté du trait. Découverts au crayon, reproduits en monotypes,

visages et silhouettes restituent la substantifique moelle du modèle. Ou, dépouillés de leur contexte ou de leur environnement, ils se voient parfois réinterprétés. Parmi cette variété de figures humaines, on dénombre quantité de portraits masculins; c'est sans doute dans ces années-là, comme l'avance Nathalie Herschdorfer, que Warhol découvre son homosexualité. La fragilité de ces esquisses expressives est accrue par le papier aux bords déchirés, froissé parfois, parfois recollé...

«*Annunciateurs de l'œuvre à venir, ces dessins sont à plus d'un titre. «Warhol ne fait pas des portraits de gens rencontrés dans la rue; pour réaliser ses sérigraphies, il se servira également de photos de presse, entre autres de célébrités telles que Jackie Kennedy ou Marilyn»*», commente Nathalie Herschdorfer. A l'aube de sa carrière, Warhol joue, donc, déjà avec des images existantes, qu'ailleurs il ne reproduit qu'une seule fois, à de très rares exceptions près. «*Ce que Warhol voit dans 'Life', c'est une image de la société américaine, et il en fournira d'autres avec ses sérigraphies de bouteilles de Coca ou de soupes Campbell*», réchérît la conservatrice. ◉

De grands oiseaux noirs s'envolent

De grands oiseaux noirs se sont posés dans la salle carrée du musée, au deuxième étage. Juchés sur des perchoirs bricolés avec des bouts de bois, des chaises cassées et des escabeaux, tiennent-ils un colloque, comme le suggère Augustin Rebetz via le titre de cette grande installation? Ou s'apprenent-ils à migrer? Après tout, ils sont dotés de petits moteurs qui permettront au public de les aimer. L'œuvre se prête à de multiples interprétations, chacun peut y accrocher sa part d'imaginaire, tenter d'y dénicher une quelconque actualité...

Outre cette épatante installation interactive, l'artiste jurassien déploie une large palette de ses talents dans une salle adjacente. Peintures, sculptures, photographies – toutes

récentes – entretiennent un lien plus ou moins visible avec le thème de l'oiseau. Ou pas. Au fil de ce parcours poétique, on peut voir des tentatives de mutation de l'humain en volatile, qui engendrent de drôles de monstres et ouvrent sur d'autres lectures. On peut suivre la piste de symboles récurrents, tel le cœur, siège des émotions arboré comme un blason. Des visages confinés dans de petites boîtes ou un corps compressé par un pas de vis, qui, forcément, disent quelque chose de notre société. «*Il y a de la noirceur, de la mélancolie dans beaucoup de ces œuvres. Finalement, ça peut être drôle, mais en vrai, elles sont plutôt sombres tout en restant très claires du point de vue formel: les peintures et les sculptures sont blanches.*» ◉

UNE CARTE BLANCHE POUR L'ECAL

Depuis 2014, le musée offre une carte blanche aux écoles d'art du pays. Après avoir accueilli la Haute Ecole d'art et de design de Genève et l'Ecole des arts appliqués de La Chaux-de-Fonds, il livre son grand espace du rez-de-chaussée aux étudiants de l'Ecal (Ecole cantonale d'art de Lausanne). Sorte de bande-

annonce précédant la publication d'un ouvrage, cette expo présente une sélection des meilleurs travaux réalisés au cours des cinq dernières années par les étudiants, dans le cadre du bachelier Design Graphic et du master Art Direction. Publications diverses, typographies, affiches, travail sur écran et installation d'objets montrent toute l'étendue de la créativité en ce domaine. ◉

LA DÉLICATESSE D'ANDRÉ SIRON

Le Musée des beaux-arts possède une belle collection de gravures. Celle-ci s'est enrichie en 2014, grâce à la donation faite par la famille d'André Siron, artiste qui a marqué la scène artistique de la région et est sans doute resté dans la mémoire de nombreux élèves du gymnase Numa-Droz à Neuchâtel.

Dans l'intimité de la bibliothèque du musée, le visiteur pourra renouer le dialogue avec ce travail d'une grande délicatesse réalisé au burin, avec cette recherche insatiable sur le trait. Resserrée sur les œuvres des années 2000, l'exposition se décline en petites séries abstraites et géométriques, qui, parfois, se rapprochent du monde végétal. ◉

TROIS RAISONS D'ALLER ÉCOUTER...

Le chef Jordi Savall, un humaniste baroque

JORDI SAVALL Le chef catalan en personne dirigera l'Orchestre baroque de la Haute Ecole de musique dimanche.

1. LE RASSEMBLEUR

CREDO Chef d'orchestre, violiste, violoncelliste, pédagogue, chercheur, Jordi Savall – 230 disques à son actif! – œuvre sur tous les fronts, persuadé que la musique est un formidable vecteur de dialogue, une clé pour mieux comprendre le monde contemporain. Fidèle à ses convictions, l'illustre Catalan se consacre toute cette semaine aux étudiants du Département de musique ancienne de la HEM de Genève (photo DR).



2. LE PROTESTATAIRE

MILITANT L'Unesco l'a nommé Artiste pour la paix. Il fait jouer ensemble des musiciens de pays en guerre: Israéliens et Palestiniens, Serbes et Bosniaques, Arméniens et Turcs. Les titres de ses concerts sont à eux seuls des manifestes, tel «*Jérusalem, ville des deux paix*». En 2014, le chef (photo Teresa Llordes) refuse avec fracas le Prix national de musique pour protester contre la politique de Madrid qui «*amoindrit l'être humain*».

3. L'EXPLORATEUR

L'ARCHE PERDUE Découvreur de merveilles oubliées, le beau barbu au visage recueilli fait revivre les répertoires baroques et renaissances sur sa **viole de gambe** (photo DR), dont il est le plus prestigieux ambassadeur. La musique du film «*Tous les matins du monde*», c'est lui! Et s'il n'avait été musicien? Ce bâtisseur de ponts, baigné des cultures d'Orient et d'Occident, se serait volontiers glissé dans la peau d'un explorateur à la recherche de civilisations perdues («*Figaro Magazine*» du 16.1.2009). Un explorateur pacificateur, cela s'entend. ◉ **CATHERINE FAVRE**

Neuchâtel: Temple du Bas, le 21 février à 17h, «*Hommage au style français*» avec des œuvres de Lully, Purcell, Marais et Haendel. Avec le soutien des Amis neuchâtelois de la HEM. Egalement samedi à 20h au Victoria Hall de Genève.

LE COUP DE CŒUR



SALON DU BLEU CAFÉ
Gipsy Jazz. Ce soir à 20h, le swing manouche du trio **Tolga** (photo DR) réchauffera le Salon du Bleu Café, à Neuchâtel. Fondé en 1999 à Amsterdam par le guitariste hollandais turc Tolga Düring, compositeur de la plupart des musiques, le groupe a connu le succès dès son premier album, «*Bohemia*». Invité au Montreux Jazz, sollicité pour de nombreuses musiques de film, le trio explore un répertoire singulier, universel. Loin des clichés du genre. ◉ **CFA**

Alain Roche, équilibriste du son

CRÉATION Alain Roche présente en première mondiale au Moultopass son nouveau projet: «*Piano Amp*».

On l'avait connu dans un jeu vertigineux, suspendu à son piano par une grue à 30 mètres du sol. On le retrouve deux ans plus tard, jubilant sur le plancher des vaches dans un ramdam d'enfer. Ou un rugissement céleste. Tout dépend de l'humeur des anges... Avec «*Piano Amp*», Alain Roche nous promet un récital pop-rock électrisant. On peut croire sur parole cet as du piano préparé. Le Jurassien établi en Valais est un poète. Fers à repasser, machines à coudre, trains électri-



Alain Roche, magicien du piano acoustique. **DR-CLAUDE DUSSE**

ques servent de joujoux à cet improvisateur au long cours. Et quand il ne fabrique pas d'étranges machines acoustiques, il crée des spectacles de théâtre musical chorégraphique avec la danseuse et ancienne gymnaste Stéphanie Boll (compagnie Boll & Roche).

A l'exemple d'«*Einstein*», titre d'une production qu'il prépare pour cet été, ce funambule du son fait sienne la philosophie du savant: «*La vie, c'est comme une bicyclette, il faut avancer pour ne pas perdre l'équilibre*». ◉ **CFA**

La Chaux-du-Milieu, Moutipass, demain 19 février à 20h30. Puis le 27 avril au Casino du Locle et le 30 au Forum Saint-Georges de Delémont.

MÉMENTO



LA CHAUX-DE-FONDS
Un pianiste très peu classique. Demain à 20h30, dans le cadre des Concerts de musique contemporaine, le pianiste **Claude Berset** emmènera le public de la Salle Faller dans un programme cheminant entre Berg, Bartók, Killmayer et Ligeti. L'occasion de redécouvrir le Chaux-de-fonnier, pianiste et compositeur aux riches cousinages.

VERNISSAGES Cinq galeries inaugurent des expositions cette semaine. La preuve par cinq de la richesse artistique de la région.

Une jeune fille à ombrelle et les fistons de Duchamp

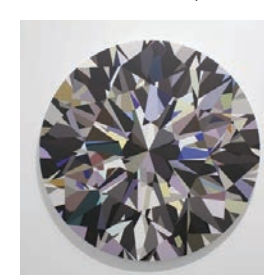

Mathieu Mercier chez Lange+Pult. Lauréat du Prix Marcel-Duchamp 2003, exposé au Centre Pompidou, au Musée d'art moderne de Paris ou encore à la Kunsthalle de Nuremberg, l'artiste français se joue des apparences, des idées réductrices, des esthétiques simples. Mais ce tendre désinvolte, bricoleur assumé, n'est pas qu'un as du détournement à la Duchamp. S'il se moque des exégèses inspirées par son propre travail, c'est pour repousser toujours plus les frontières – artistiques, humaines, techniques – d'un savoir établi. (*Sans-titre, acrylique sur toile, 2016, diamètre 150 cm*).

Auvernier, galerie Lange+Pult, du 19 février au 17 mars, vernissage ce soir dès 18h.



Numaga accueille Sébastien Osswald. Héritier pixelisé du pop art et de Chuck Close, ce jeune artiste français installé en Chine jongle entre les mondes réels et virtuels. Ses mégapoles tentaculaires, ses personnages célèbres ou lambda racontent l'individualisme forcené de notre époque. Peints sur des tissus à carreaux, ses sujets sont travaillés en quadrillages de formes et de couleurs évoquant l'image numérique. Mais ceci n'est pas une image numérique! (*«Withan», technique mixte, 2016, 75 x 61 cm*)

Colombier, galerie Numaga, du 20 février au 3 avril, vernissage samedi entre 18h et 20h.



Janebé aux Parcs. Géraud Comtesse ouvre les cimaises de son atelier galerie à celle qui fut sa muse et son mentor, Janebé (1907 – 2000), dont on peut voir une quarantaine d'œuvres remarquables: natures mortes intimistes, paysages, portraits de femmes captées dans de fugaces instants d'abandon («*La fille à l'ombrelle*», 1984, 70 x 58 cm).

Neuchâtel, galerie des Parcs, du 21 février au 20 mars, vernissage samedi dès 16h.

Ada Massaro chez Jonas. En 2012, la peintre neuchâteloise lâchait ses élégants lévriers dans la galerie du Petit-Cortailod. Aujourd'hui, elle revient avec des paysages du Creux-du-Van et un bestiaire définitivement épuré des tentations post-cubiques

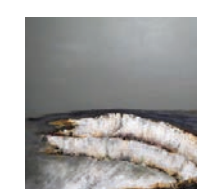

de ses débuts. Une ode à la nature.

Petit-Cortailod, galerie Jonas, du 20 février au 13 mars, vernissage samedi dès 14h30, allocation de Jean-Pierre Jelmini.

Mirko Dragović à Belimage. La galerie de Valangin accueille pour la première fois en Suisse cet artiste du Monténégro. Paysagiste figuratif en ses débuts, le peintre investit aujourd'hui ses toiles d'un expressionnisme empreint d'une poésie mélancolique («*Traces du passé*», acrylique, 46 x 45 cm). ◉ **CFA**

Valangin, Belimage, du 20 février au 20 mars. Vernissage samedi de 16h à 20h.

LE MAG LE RENDEZ-VOUS DU JEUDI



LECTURE

Les mystères du Montana

James Lee Burke nous fait découvrir aujourd'hui les paysages fabuleux du Montana. Une histoire rondement menée par ce maître du polar. **PAGE 16**

Quand Andy Warhol n'était pas encore connu

LE LOCLE Le Musée des beaux-arts offre une sélection inédite de 111 dessins du futur roi du pop art.

DOMINIQUE BOSSHARD

Andy Warhol n'est pas né ceint de sa couronne de roi du pop art. Avant de devenir un des artistes phares du 20^e siècle et d'élever les boîtes de soupe Campbell au rang d'icônes, le jeune Andy a pratiqué le dessin. Nous sommes dans les années 1950, il est frais émoulu du Carnegie Institute of Technology de Pittsburgh et s'est installé à New York... Cet art du dessin, le jeune homme l'exerce de façon un peu particulière, en recopiant des photographies, y compris publicitaires, publiées dans le célèbre magazine américain «Life».

Au Musée des beaux-arts du Locle, qui vernit samedi quatre nouvelles expositions, un simple seuil sépare le génie en devenir de l'univers foisonnant d'Augustin Rebe-

tez, jeune artiste jurassien qui développe une œuvre protéiforme. Aux yeux de la conservatrice Nathalie Herschdorfer, le voisinage n'a rien d'incongru. Il fait, au contraire, se côtoyer deux talents en émergence, même si, à 29 ans, Augustin a déjà fait ses preuves. Autre point de rencontre, d'autres artistes ont gravité autour d'eux. L'un a tuteuré le collectif dans le ventre de la Factory, l'autre en multipliant les complicités, de longue date avec Noé Cauderay, ou toute fraîche comme ici au Locle avec le bijoutier Léon Jodry... Nathalie Herschdorfer tisse une autre passerelle encore: «*Ces deux personnalités dégagent une force, beaucoup de puissance.*»

Cette passerelle parcourt les étages du musée jusqu'au rez-de-chaussée pour relier une troi-

sième exposition à Warhol. L'Ecole cantonale de Lausanne (Ecal) présente une sélection des projets réalisés dans la section design graphique. Du coup, la formation de graphiste de Warhol est exhumée, on peut se rappeler qu'à l'époque de ses premiers dessins, l'artiste gagnait sa croûte en tant que publicitaire et illustrateur pour différents magazines. «*Je considère les graphistes comme de vrais créateurs; certains deviendront les artistes de demain*», dit la conservatrice. La boucle de ces expos déclinant différents médiums est, en quelque sorte, bouclée. ◉

INFO

Le Locle: Musée des beaux-arts, du 21 février au 29 mai. Vernissage samedi 20 février à 18h.



Les oiseaux d'Augustin Rebetz (à g.) et l'une des salles dédiées aux dessins du jeune Andy Warhol («Two Girls», 1954, au premier plan). DAVID MARCHON



«Oubliés» au milieu des archives

Exceptionnelle, l'exposition des dessins d'Andy Warhol est le fruit d'une pêche miraculeuse. En fouillant dans les archives de l'artiste américain, et non dans le lot de ses œuvres d'art, ces dessins n'ont été exhumés qu'en 2011 par Daniel Blau, collectionneur et galeriste allemand. «*Il en a découvert 400, et ils n'avaient jamais été exposés; cela paraît incroyable que, dans cette œuvre tellement montrée, on puisse encore faire des découvertes*», raconte Nathalie Herschdorfer; «*J'en ai entendu parler quand la Graphische Sammlung de l'ETH, à Zurich, a réuni septante dessins pour les exposer. En tant que spécialiste de la photographie, j'ai été fascinée, en premier lieu, par le lien de ces dessins avec 'Life'. Puis, quand je les ai découverts, j'ai réalisé à quel point ils étaient très puissants en eux-mêmes.*» Approché, le collectionneur a accordé à Nathalie Herschdorfer le droit de puiser dans le vivier. C'est donc une sélection inédite, élargie à 111 pièces, qui est présentée au Locle.

Méconnus, témoins d'une pensée qui se met en place, les dessins d'Andy Warhol frappent d'emblée par leur simplicité. Liépure et la clarté du trait. Découverts au crayon, reproduits en monotypes,

visages et silhouettes restituent la substantifique moelle du modèle. Ou, dépouillés de leur contexte ou de leur environnement, ils se voient parfois réinterprétés. Parmi cette variété de figures humaines, on dénombre quantité de portraits masculins; c'est sans doute dans ces années-là, comme l'avance Nathalie Herschdorfer, que Warhol découvre son homosexualité. La fragilité de ces esquisses expressives est accrue par le papier aux bords déchirés, froissé parfois, parfois recollé...

«*Annunciateurs de l'œuvre à venir, ces dessins sont à plus d'un titre. «Warhol ne fait pas des portraits de gens rencontrés dans la rue; pour réaliser ses sérigraphies, il se servira également de photos de presse, entre autres de célébrités telles que Jackie Kennedy ou Marilyn»*», commente Nathalie Herschdorfer. A l'aube de sa carrière, Warhol joue, donc, déjà avec des images existantes, qu'ailleurs il ne reproduit qu'une seule fois, à de très rares exceptions près.

«*Ce que Warhol voit dans 'Life', c'est une image de la société américaine, et il en fournira d'autres avec ses sérigraphies de bouteilles de Coca ou de soupes Campbell*», réchérît la conservatrice. ◉

De grands oiseaux noirs s'envolent

De grands oiseaux noirs se sont posés dans la salle carrée du musée, au deuxième étage. Juchés sur des perchoirs bricolés avec des bouts de bois, des chaises cassées et des escabeaux, tiennent-ils un colloque, comme le suggère Augustin Rebetz via le titre de cette grande installation? Ou s'apprenent-ils à migrer? Après tout, ils sont dotés de petits moteurs qui permettront au public de les aimer. L'œuvre se prête à de multiples interprétations, chacun peut y accrocher sa part d'imaginaire, tenter d'y dénicher une quelconque actualité...

Outre cette épatante installation interactive, l'artiste jurassien déploie une large palette de ses talents dans une salle adjacente. Peintures, sculptures, photographies – toutes

récentes – entretiennent un lien plus ou moins visible avec le thème de l'oiseau. Ou pas. Au fil de ce parcours poétique, on peut voir des tentatives de mutation de l'humain en volatile, qui engendrent de drôles de monstres et ouvrent sur d'autres lectures. On peut suivre la piste de symboles récurrents, tel le cœur, siège des émotions arboré comme un blason. Des visages confinés dans de petites boîtes ou un corps compressé par un pas de vis, qui, forcément, disent quelque chose de notre société. «*Il y a de la noirceur, de la mélancolie dans beaucoup de ces œuvres. Finalement, ça peut être drôle, mais en vrai, elles sont plutôt sombres tout en restant très claires du point de vue formel: les peintures et les sculptures sont blanches.*» ◉

UNE CARTE BLANCHE POUR L'ECAL

Depuis 2014, le musée offre une carte blanche aux écoles d'art du pays. Après avoir accueilli la Haute Ecole d'art et de design de Genève et l'Ecole des arts appliqués de La Chaux-de-Fonds, il livre son grand espace du rez-de-chaussée aux étudiants de l'Ecal (Ecole cantonale d'art de Lausanne). Sorte de bande-

annonce précédant la publication d'un ouvrage, cette expo présente une sélection des meilleurs travaux réalisés au cours des cinq dernières années par les étudiants, dans le cadre du bachelier Design Graphic et du master Art Direction. Publications diverses, typographies, affiches, travail sur écran et installation d'objets montrent toute l'étendue de la créativité en ce domaine. ◉

LA DÉLICATESSE D'ANDRÉ SIRON

Le Musée des beaux-arts possède une belle collection de gravures. Celle-ci s'est enrichie en 2014, grâce à la donation faite par la famille d'André Siron, artiste qui a marqué la scène artistique de la région et est sans doute resté dans la mémoire de nombreux élèves du gymnase Numa-Droz à Neuchâtel.

Dans l'intimité de la bibliothèque du musée, le visiteur pourra renouer le dialogue avec ce travail d'une grande délicatesse réalisé au burin, avec cette recherche insatiable sur le trait. Resserrée sur les œuvres des années 2000, l'exposition se décline en petites séries abstraites et géométriques, qui, parfois, se rapprochent du monde végétal. ◉

TROIS RAISONS D'ALLER ÉCOUTER...

Le chef Jordi Savall, un humaniste baroque

JORDI SAVALL Le chef catalan en personne dirigera l'Orchestre baroque de la Haute Ecole de musique dimanche.

1. LE RASSEMBLEUR

CREDO Chef d'orchestre, violiste, violoncelliste, pédagogue, chercheur, Jordi Savall – 230 disques à son actif! – œuvre sur tous les fronts, persuadé que la musique est un formidable vecteur de dialogue, une clé pour mieux comprendre le monde contemporain. Fidèle à ses convictions, l'illustre Catalan se consacre toute cette semaine aux étudiants du Département de musique ancienne de la HEM de Genève (photo DR).



2. LE PROTESTATAIRE

MILITANT L'Unesco l'a nommé Artiste pour la paix. Il fait jouer ensemble des musiciens de pays en guerre: Israéliens et Palestiniens, Serbes et Bosniaques, Arméniens et Turcs. Les titres de ses concerts sont à eux seuls des manifestes, tel «*Jérusalem, ville des deux paix*». En 2014, le chef (photo Teresa Llordes) refuse avec fracas le Prix national de musique pour protester contre la politique de Madrid qui «*amoindrit l'être humain*».

Neuchâtel: Temple du Bas, le 21 février à 17h, «*Hommage au style français*» avec des œuvres de Lully, Purcell, Marais et Haendel. Avec le soutien des Amis neuchâtelois de la HEM. Egalement samedi à 20h au Victoria Hall de Genève.

3. L'EXPLORATEUR

L'ARCHE PERDUE Découvrir de merveilles oubliées, le beau barbu au visage recueilli fait revivre les répertoires baroques et renaissances sur sa **viola de gambe** (photo DR), dont il est le plus prestigieux ambassadeur. La musique du film «*Tous les matins du monde*», c'est lui! Et s'il n'avait été musicien? Ce bâtisseur de ponts, baigné des cultures d'Orient et d'Occident, se serait volontiers glissé dans la peau d'un explorateur à la recherche de civilisations perdues («*Figaro Magazine*» du 16.1.2009). Un explorateur pacificateur, cela s'entend. ◉ CATHERINE FAVRE

LE COUP DE CŒUR



SALON DU BLEU CAFÉ
Gipsy Jazz. Ce soir à 20h, le swing manouche du trio **Tolga** (photo DR) réchauffera le Salon du Bleu Café, à Neuchâtel. Fondé en 1999 à Amsterdam par le guitariste hollandais turc Tolga Düring, compositeur de la plupart des musiques, le groupe a connu le succès dès son premier album, «*Bohemia*». Invité au Montreux Jazz, sollicité pour de nombreuses musiques de film, le trio explore un répertoire singulier, universel. Loin des clichés du genre. ◉ CFA

Alain Roche, équilibriste du son

CRÉATION Alain Roche présente en première mondiale au Moultopass son nouveau projet: «*Piano Amp*».

On l'avait connu dans un jeu vertigineux, suspendu à son piano par une grue à 30 mètres du sol. On le retrouve deux ans plus tard, jubilant sur le plancher des vaches dans un ramdam d'enfer. Ou un rugissement céleste. Tout dépend de l'humeur des anges... Avec «*Piano Amp*», Alain Roche nous promet un récital pop-rock électrisant. On peut croire sur parole cet as du piano préparé. Le Jurassien établi en Valais est un poète. Fers à repasser, machines à coudre, trains électri-



Alain Roche, magicien du piano acoustique. DR-CLAUDE DUSSE

ques servent de joujoux à cet improvisateur au long cours. Et quand il ne fabrique pas d'étranges machines acoustiques, il crée des spectacles de théâtre musical chorégraphique avec la danseuse et ancienne gymnaste Stéphanie Boll (compagnie Boll & Roche).

A l'exemple d'«*Einstein*», titre d'une production qu'il prépare pour cet été, ce funambule du son fait sienne la philosophie du savant: «*La vie, c'est comme une bicyclette, il faut avancer pour ne pas perdre l'équilibre*». ◉ CFA

La Chaux-du-Milieu, Moutipass, demain 19 février à 20h30. Puis le 27 avril au Casino du Locle et le 30 au Forum Saint-Georges de Delémont.

MÉMENTO



LA CHAUX-DE-FONDS
Un pianiste très peu classique. Demain à 20h30, dans le cadre des Concerts de musique contemporaine, le pianiste **Claude Berset** emmènera le public de la Salle Faller dans un programme cheminant entre Berg, Bartók, Killmayer et Ligeti. L'occasion de redécouvrir le Chaux-de-fonnier, pianiste et compositeur aux riches cousinages.

VERNISSAGES Cing galeries inaugurent des expositions cette semaine. La preuve par cinq de la richesse artistique de la région.

Une jeune fille à ombrelle et les fistons de Duchamp

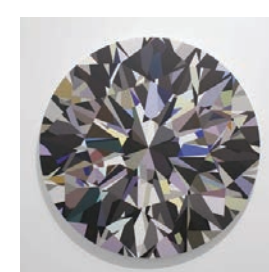

Mathieu Mercier chez Lange+Pult. Lauréat du Prix Marcel-Duchamp 2003, exposé au Centre Pompidou, au Musée d'art moderne de Paris ou encore à la Kunsthalle de Nuremberg, l'artiste français se joue des apparences, des idées réductrices, des esthétiques simples. Mais ce tendre désinvolte, bricoleur assumé, n'est pas qu'un as du détournement à la Duchamp. S'il se moque des exégèses inspirées par son propre travail, c'est pour repousser toujours plus les frontières – artistiques, humaines, techniques – d'un savoir établi. (*Sans-titre, acrylique sur toile, 2016, diamètre 150 cm*).

Auvernier, galerie Lange+Pult, du 19 février au 17 mars, vernissage ce soir dès 18h.



Numaga accueille Sébastien Osswald. Héritier pixelisé du pop art et de Chuck Close, ce jeune artiste français installé en Chine jongle entre les mondes réels et virtuels. Ses mégapoles tentaculaires, ses personnages célèbres ou lambda racontent l'individualisme forcené de notre époque. Peints sur des tissus à carreaux, ses sujets sont travaillés en quadrillages de formes et de couleurs évoquant l'image numérique. Mais ceci n'est pas une image numérique! (*«Withan», technique mixte, 2016, 75 x 61 cm*)

Colombier, galerie Numaga, du 20 février au 3 avril, vernissage samedi entre 18h et 20h.



Janebé aux Parcs. Géraud Comtesse ouvre les cimaises de son atelier galerie à celle qui fut sa muse et son mentor, Janebé (1907 – 2000), dont on peut voir une quarantaine d'œuvres remarquables: natures mortes intimistes, paysages, portraits de femmes captées dans de fugaces instants d'abandon («*La fille à l'ombrelle*», 1984, 70 x 58 cm).

Neuchâtel, galerie des Parcs, du 21 février au 20 mars, vernissage samedi dès 16h.

Ada Massaro chez Jonas. En 2012, la peintre neuchâteloise lâchait ses élégants lévriers dans la galerie du Petit-Cortailod. Aujourd'hui, elle revient avec des paysages du Creux-du-Van et un bestiaire définitivement épuré des tentations post-cubiques

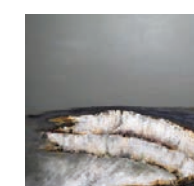

Mirko Dragović à Belimage. La galerie de Valangin accueille pour la première fois en Suisse cet artiste du Monténégro. Paysagiste figuratif en ses débuts, le peintre investit aujourd'hui ses toiles d'un expressionnisme empreint d'une poésie mélancolique («*Traces du passé*», acrylique, 46 x 45 cm). ◉ CFA

Valangin, Belimage, du 20 février au 20 mars. Vernissage samedi de 16h à 20h.

14 AGENDA

LES FILMS

SALLES DE NEUCHÂTEL

Apollo Faubourg du Lac 11
Arcades Faubourg de l'Hôpital 5
Bio Faubourg du Lac 27
Rex Faubourg de l'Hôpital 16
Studio Faubourg du Lac 7

SALLES DE LA CHAUX-DE-FONDS

Eden Rue de la Serre 83
Plaza Rue de la Serre 68
Scala Rue de la Serre 52

Numéro de tél pour toutes informations 0900 900 920 (du réseau fixe CHF 0,80/min.)
 www.cinepel.ch

AVE, CÉSAR !

Arcades Neuchâtel
JE VO s-t fr 18h30, VF 20h45. **VE** 18h30, 20h45, 23h15. **SA** 18h30, 20h45, 23h15. **DI** 18h30, 20h45. **LU** VO s-t fr 18h30, VF 20h45. **MA** VO s-t fr 18h30, 20h45
Apollo Neuchâtel
VE VO s-t fr 23h00. **SA** 23h00
Plaza La Chaux-de-Fonds
JE VO s-t fr 18h00, VF 20h30. **VE** 18h00, 20h30, 23h00. **SA** 18h00, 20h30, 23h00. **DI** 18h00, 20h30. **LU** 18h00, 20h30. **MA** VO s-t fr 18h00, VF 20h30

Comédie. AVE CÉSAR, la nouvelle comédie écrite et réalisée par Joel et Ethan Coen, quatre fois primés aux Oscars (No Country for Old Men, True Grit, Fargo), réunit Josh Brolin, George Clooney, Ralph Fiennes, Tilda Swinton, Channing Tatum, Scarlett Johansson et Frances McDormand.
De Joel Coen, Ethan Coen. Avec Channing Tatum, Scarlett Johansson, Tilda Swinton, Ralph Fiennes, Jonah Hill, George Clooney, Josh Brolin, Dolph Lundgren, David Krumholtz, Frances McDormand, Christopher Lamber.
 8/12 ans. 106 minutes. 1re semaine

ZOOTOPIE

Arcades Neuchâtel
JE 3D VF 16h00. **VE** 16h00. **SA** 13h30, 16h00. **DI** 13h30, 16h00. **LU** 16h00. **MA** 16h00
Apollo Neuchâtel
JE VF 18h15, 20h30. **VE** 18h15, 20h30. **SA** 13h30, 18h15, 20h30. **DI** 13h30, 18h15, 20h30. **LU** 18h15, 20h30. **MA** 18h15, 20h30
Scala La Chaux-de-Fonds
JE 3D VF 15h45, 2D VF 20h15. **VE** 3D VF 15h45, 2D VF 20h15. **SA** VF 13h30, 3D VF 15h45, 2D VF 20h15. **DI** VF 13h30, 3D VF 15h45, 2D VF 20h15. **LU** 3D VF 15h45, 2D VF 20h15. **MA** 3D VF 15h45, 2D VF 20h15

Animation 3D. Nick, un renard fort en gueule arrive dans la ville de Zootopia et veut faire un tabac. Mais très vite, il devient victime d'une arnaque dans une affaire criminelle et il a la police de Zootopia à ses trousses. Il devra faire équipe avec l'ambitieuse policière Judy, un petit lapin, pour trouver les malfaiteurs...
De Byron Howard, Rich Moore, Jared Bush. Avec les voix de Idris Elba, Shakira, Ginnifer Goodwin, Jason Bateman, Alan Tudyk, JK Simmons.
 6/6 ans. 108 minutes. 1re semaine

DEADPOOL

Apollo Neuchâtel
JE VF 15h45, 18h15, VO s-t fr/all 20h45. **VE** VF 15h45, 18h15, 20h45, 23h00. **SA** 15h45, 18h15, 20h45, 23h00. **DI** 15h45, 18h15, 20h45. **LU** 15h45, 18h15, 20h45. **MA** 15h45, 18h15, 20h45
Scala La Chaux-de-Fonds
JE VF 18h15, 20h30. **VE** 18h15, 20h30, 23h00. **SA** 18h15, 20h30, 23h00. **DI** 18h15, 20h30. **LU** 18h15, 20h30. **MA** 18h15, 20h30
 Action. Deadpool, est l'anti-héros le plus atypique de l'univers Marvel.
De Tim Miller. Avec Ryan Reynolds, Morena Baccarin, Ed Skrein.
 16/16 ans. 106 minutes. 2e semaine

DIRTY GRANDPA

Apollo Neuchâtel
VE VF 23h00. **SA** 15h30, 23h00. **DI** 15h30
Scala La Chaux-de-Fonds
VE VF 22h45. **SA** 22h45

Comédie. Alors qu'il est sur le point d'épouser sans conviction la fille de son patron, Jason, un

jeune avocat un peu coincé, se fait embarquer par son grand-père dans un road trip déjanté jusqu'en Floride pour le Spring Break.
De Dan Mazer. Avec Robert DeNiro, Zac Efron, Julianne Hough, Aubrey Plaza, Zoey Deutch, Dermot Mulroney.
 16/16 ans. 102 minutes. 3e semaine

EL CLAN

Apollo Neuchâtel
JE VO s-t fr 18h00. **VE** 18h00. **SA** 18h00. **DI** 18h00. **LU** 18h00. **MA** 18h00
 Biopic. Le film «El Clan» est basé sur des faits réels, l'une des affaires criminelles les plus célèbres d'Argentine, où il a battu tous les records du box-office national. Le réalisateur Pablo Trapero raconte l'histoire du clan Puccio dont l'activité fut à son apogée quand le pays faisait sa transition de la dictature à la démocratie.
De Pablo Trapero. Avec Antonia Bengoechea, Gastón Cocchiarella, Guillermo Francella, Stefania Koessl, Peter Lanzani, Raymond E. Lee.
 16/16 ans. 110 minutes. 2e semaine

HEIDI

Apollo Neuchâtel
JE VF 16h00. **VE** 16h00. **SA** 13h30, 16h00. **DI** 10h30, 13h30, 16h00. **LU** 16h00. **MA** 16h00
Scala La Chaux-de-Fonds
DI VF 10h30
Eden La Chaux-de-Fonds
SA VF 13h30. **DI** 13h30
Plaza La Chaux-de-Fonds
JE VF 15h30. **VE** 15h30. **SA** 15h30. **DI** 15h30. **LU** 15h30. **MA** 15h30

Film de famille. Les moments les plus heureux de son enfance, la petite orpheline Heidi les passe avec son grand-père, dans une simple cabane nichée au cœur des Alpes suisses. Avec son ami, le petit chevrier Peter, elle garde les chèvres du grand-père et profite de sa liberté à la montagne.
De Alain Gsponer. Avec Bruno Ganz, Anuk Steffen, Quirin Agrippi, Katharina Schüttler, Jella Haase, Peter Lohmeyer, Maxim Mehmet, Hannelore Hoger.
 0/6 ans. 105 minutes. 3e semaine

IRAQI ODYSSEY

Apollo Neuchâtel
DI Vo+Fr/fr 10h30
 Documentaire. En se basant sur l'histoire de la migration de sa propre famille qui traverse l'Irak depuis plus de 50 ans, le réalisateur irakien Samir rend hommage à son pays, qui fut continuellement marqué par des dictatures, des occupations étrangères et par l'espoir déçu d'une démocratie...
De Samir.
 10/14 ans. 162 minutes. 3e semaine

MOLLY MONSTER

Apollo Neuchâtel
JE VF 15h30. **VE** 15h30. **SA** 13h45. **DI** 13h45. **LU** 15h30. **MA** 15h30
Scala La Chaux-de-Fonds
JE VF 15h30. **VE** 15h30. **SA** 13h30. **DI** 13h30. **LU** 15h30. **MA** 15h30

Animation. Il se passe quelque chose de nouveau dans la vie de Molly (Monster): elle n'est plus au centre des préoccupations de sa famille. Tout y tourne désormais autour de l'œuf que maman a pondu.
De Ted Sieger. Avec (CH-Dialekt-Stimmen von Barbara Fischer Kretz, Florian Hodel, Ruedi Ruch, Roberto Bargellini, Prisca Hänggi).
 0/6 ans. 70 minutes. 1re semaine

POINT BREAK

Apollo Neuchâtel
JE 3D VF 20h30. **VE** 20h30. **SA** 20h30. **DI** 20h30. **LU** 20h30. **MA** 20h30
Scala La Chaux-de-Fonds
VE 3D VF 22h45. **SA** 22h45

Thriller. Point Break raconte l'histoire de Johnny Utah (Luke Bracey), un ancien joueur de football universitaire qui, après une blessure qui l'empêche d'accomplir une carrière professionnelle, se recycle en agent du FBI.
De Ericson Core. Avec Teresa Palmer, Edgar Ramirez, Luke Bracey, Ray Winstone.
 12/14 ans. 114 minutes. 3e semaine

STEVE JOBS

Apollo Neuchâtel
DI VO s-t fr 10h45
 Biopic. Situé dans les coulisses de trois lancements de produits emblématiques et se terminant en 1998 avec le dévoilement de

l'iMac, Steve Jobs nous entraîne dans les coulisses de la révolution numérique pour peindre un portrait intime de l'homme brillant à son épice.
De Danny Boyle. Avec Michael Fassbender, Zoey Deutch, Dermot Mulroney.
 12/12 ans. 122 minutes. 2e semaine

ALVIN ET LES CHIPMUNKS: ROAD CHIP

Rex Neuchâtel
JE VF 16h00. **VE** 16h00. **SA** 16h00. **DI** 16h00. **LU** 16h00. **MA** 16h00
Studio Neuchâtel
SA VF 13h30. **DI** 13h30
Eden La Chaux-de-Fonds
JE VF 16h00. **VE** 16h00. **SA** 16h00. **DI** 16h00. **LU** 16h00. **MA** 16h00
Plaza La Chaux-de-Fonds
SA VF 13h30. **DI** 13h30

Animation. Après une série de malentendus, Alvin, Simon et Théodore comprennent que Dave va demander sa petite amie en mariage à Miami et risque de les abandonner.
De Walt Becker. Avec Justin Long, Matthew Gray Gubler, David Cross, Amy Poehler.
 6/8 ans. 92 minutes. 3e semaine

LA VACHE

Rex Neuchâtel
JE VF 14h00, 18h15, 20h30. **VE** 14h00, 18h15, 20h30. **SA** 14h00, 18h15, 20h30. **DI** 14h00, 18h15, 20h30. **LU** 14h00, 18h15, 20h30. **MA** 14h00, 18h15, 20h30
Scala La Chaux-de-Fonds
JE VF 15h45, 18h00, 20h15. **VE** 15h45, 18h00, 20h15. **SA** 15h45, 18h00, 20h15. **DI** 15h45, 18h00, 20h15. **LU** 15h45, 18h00, 20h15. **MA** 15h45, 18h00, 20h15

Comédie. Fatah, petit paysan algérien n'a d'yeux que pour sa vache Jacqueline, qu'il rêve d'emmener à Paris, au Salon de l'Agriculture.
De Mohamed Hamidi. Avec Fatsah Bouyahmed, Lambert Wilson, Jamel Debbouze.
 6/8 ans. 92 minutes. 1re semaine

CHOCOLAT

Studio Neuchâtel
JE VF 15h30, 18h15, 20h45. **VE** 15h30, 18h15, 20h45. **SA** 15h30, 18h15, 20h45. **DI** 15h30, 18h15, 20h45. **LU** 15h30, 18h15, 20h45. **MA** 15h30, 18h15, 20h45
Scala La Chaux-de-Fonds
DI VF 11h00
Eden La Chaux-de-Fonds
JE VF 18h00, 20h30. **VE** 18h00, 20h30. **SA** 18h00, 20h30. **DI** 18h00, 20h30. **LU** 18h00, 20h30. **MA** 18h00, 20h30

Biopic. Du cirque au théâtre, de l'anonymat à la gloire, l'incroyable destin du clown Chocolat, premier artiste noir de la scène française.
De Roschdy Zem. Avec Noémie Lvovsky, James Thierrée, Omar Sy, Frédéric Pierrot.
 12/12 ans. 110 minutes. 3e semaine

LA TOUR 2 CONTROLE INFERNALE

Studio Neuchâtel
VE VF 23h00. **SA** 23h00
Scala La Chaux-de-Fonds
SA VF 15h30. **DI** 15h30

Comédie. Juin 1981. Ernest Krakenkrick et Bachir Bouzouk sont deux brillants pilotes de l'armée française. Suite à une malencontreuse erreur au cours d'un test de centrifugeuse, ils perdent une partie de leur potentiel intellectuel.
De Eric Judor. Avec Eric Judor, Ramzy Bedia, Marina Fois, Philippe Katerine, Serge Riaboukine.
 14/16 ans. 89 minutes. 2e semaine

DEMAIN

Bio Neuchâtel
JE VO s-t fr 15h45. **VE** 17h45. **SA** 17h45. **DI** 17h45. **LU** 17h45. **MA** 17h45
Scala La Chaux-de-Fonds
JE VF 17h30. **VE** 17h30. **SA** 17h30. **DI** 17h30. **LU** 17h30. **MA** 17h30

Documentaire. Et si montrer des solutions ou raconter une histoire qui fait du bien, était la meilleure façon de résoudre les crises écologiques, économiques et sociales, que traversent nos pays?
De Mélanie Laurent, Cyril Dion.
 8/12 ans. 118 minutes. 10e semaine

EL ÚLTIMO TANGO

Bio Neuchâtel
JE VO s-t fr 15h45. **VE** 15h45. **SA** 15h45. **DI** 15h45. **LU** 15h45. **MA** 15h45
 Documentaire. EL ÚLTIMO TANGO est une émouvante déclaration d'amour visuelle au tango. C'est aussi l'histoire d'amour des deux danseurs les plus célèbres de l'histoire du tango: María Nieves et Juan Carlos Copes.
De German Kral. Avec Johana Copes, Juan Carlos Copes, Alejandra Gutty, Juan Malizia, Pancho Martínez Pey, María Nieves Rego.
 12/12 ans. 85 minutes. 2e semaine

GIOVANNI SEGANTINI - MAGIE DE LA LUMIÈRE

Bio Neuchâtel
DI VF 11h15
 Documentaire. Un regard dans l'âme blessée et les œuvres d'un artiste génial, qui a eu une renommée internationale que peu avant

PUBLICITÉ

Opéra

Livret **Orianna Moretti**
 Composition **François Cattin**
 Direction musicale **Nicolas Farine**

Je. 25 et ve. 26 février 2016, 20h15

A L'Heure bleue

T P R

Théâtre populaire romand
 La Chaux-de-Fonds
 Centre neuchâtelois des arts vivants



Infos et réservations:
 www.tpr.ch
 032 967 60 50

PXGROUP

sa mort. Ce film documentaire suisse, calme et méditatif est un hommage à Giovanni Segantini.
De Christian Labhart.
 8/12 ans. 82 minutes. 7e semaine

LES SAISONS

Bio Neuchâtel
SA VF 13h30. **DI** 13h30
Scala La Chaux-de-Fonds
SA VF 13h45. **DI** 13h45

Documentaire. Après avoir parcouru le globe à tire d'ailes avec les oiseaux migrateurs et surfé dans tous les océans en compagnie des baleines et des raies mantas, Jacques Perrin et Jacques Cluzaud reviennent pour ce nouvel opus sur des terres plus familières.
De Jacques Perrin, Jacques Cluzaud.
 6/6 ans. 97 minutes. 4e semaine

THE REVENANT

Bio Neuchâtel
JE VO s-t fr/all 20h15. **VE** VF 20h15. **SA** 20h15. **DI** 20h15. **LU** 20h15. **MA** VO s-t fr/all 20h15
 Aventures. Inspiré de faits réels, THE REVENANT est réalisé et co-écrit par le réalisateur oscarisé Alejandro González Inarritu (Birdman, Babel).
De Alejandro Gonzalez Inarritu. Avec Leonardo DiCaprio, Tom Hardy, Will Poulter.
 16/16 ans. 156 minutes. 4e semaine

45 YEARS

Scala La Chaux-de-Fonds
DI VO s-t fr/all 10h45
 Drame. Kate et Geoff Mercer sont un couple heureux. En pleins préparatifs de leurs 45 ans de mariage, Geoff apprend que son ex-compagne, morte il y a 50 ans dans un accident, a été retrouvée dans les Alpes suisses.
De Andrew Haigh. Avec Charlotte Rampling, Geraldine James, Tom Courtenay, Dolly Wells, Richard Cunningham, David Sibley, Hannah Chalmers, Sam Alexander.
 16/16 ans. 95 minutes. 4e semaine

ABC

La Chaux-de-Fonds
 Rue du Coq 11, tél. 032 967 90 42

LE CONTE DES SABLES D'OR + MAKING OFF
VF MA 19h

PETIT MARDI CINÉ - Les cinéastes d'animation, Sam et Fred Guillaume (MAX & CO) ont travaillé pendant deux ans avec des enfants en situation de handicap. Avec eux, ils ont réalisé un magnifique court métrage. Un très beau projet de création participative, une rencontre entre le cinéma et l'éducation spécialisée. EN PRÉSENCE DE FRED GUILLAUME
De Sam & Fred Guillaume.
 10/10 ans. 60 minutes.

JE VOUS SOUHAITE D'ÊTRE FOLLEMENT AIMÉE

VF JE 20h45. VE 20h45. SA 20h45. DI 20h45. LU 20h45. MA 20h45

Une femme part avec son fils s'installer dans la ville ouvrière de Dunkerque. Elle y est née sous "X", puis a été adoptée. En y revenant, elle est résolue à retrouver sa mère et à recoller les pièces manquantes... La délicate question de l'adoption à travers le parcours intime et fort d'une femme en quête de ses origines.
De Ounie Lecomte. Avec Céline Sallette, Anne Benoit, Françoise Lebrun.
 16/16 ans. 103 minutes.

ANOMALISA

VO s-t fr JE 18h15. VE 18h15. SA 18h15. DI 18h15
 Auteur du Best-seller "Comment puis-vous aider à les aider?", Michael Stone fait le tour des Etats-Unis et enthousiasme les foules avec ses présentations. Mais sa propre vie devient de plus en plus insignifiante... jusqu'à une rencontre inattendue, une nuit à Cincinnati. Un film d'animation à l'esthétique étrange et magnifique.
 DERNIERS JOURS!
De Charlie Kaufman et Duke Johnson. Avec les voix de D.Thevllis, J. Jason Leigh, T. Noonan.
 12/16 ans. 90 minutes.

AU-DELÀ DES MONTAGNES

VO s-t fr SA 16h. DI 16h
 Tao est jeune et séduisante. Tant le solide mineur Liangzi que l'homme d'affaires aux grands airs Zhang se démènent pour gagner son affection. A travers le destin de ces trois personnes, entre 1999 et 2025, Jia Zhangke dresse un portrait critique et profond de la Chine d'aujourd'hui.
De Jia Zhangke. Avec Tao Zhao, Zhang Yi, Liang Jin Dong
 16/16 ans. 125 minutes.

CINÉ RÉGION

LES BREULEUX

LUX (032 954 12 26)
Fragments du paradis
 Ve-sa 20h30. 8 ans.
 Documentaire de S. Goël
Demain
 Sa 17h. Di 20h. VO. 8 ans.
 Documentaire de C. Dion et M. Laurent

Alvin et les Chipmunks - A fond la caisse
 Di 16h. 6 ans. De W. Becker

LE NOIRMONT

CINÉLUCARNE (032 953 11 84)
Heidi
 Ve 20h30. Sa 16h, 20h45. Di 16h. Pour tous.
 De A.Gsponer
Giovanni Segantini - Magie de la lumière
 Je 20h30. Di 20h. VO. 8 ans. De C. Labhart

COUVET

LE COLISÉE (032 863 16 66)
Creed
 Je 20h. Sa-di 20h30. 10 ans. De R. Coogler
Heidi
 Ve 20h30. Di 15h. Pour tous.
 De A. Gsponer
Giovanni Segantini - Magie de la lumière
 Di 17h30. 6 ans. De C. Labhart

MALLERAY

CINÉMA PALACE (032 492 25 48)
Le goût des merveilles
 Je 20h. Sa 17h. 6 ans. De E. Besnard
The revenant
 Ve-sa 20h30. Di 20h. De A. Gonzalez Inarritu
 Di 16h. 6 ans. De W. Becker

LA NEUVEVILLE

CINÉ 2520 (032 751 27 50)
The revenant
 Ve-di 20h30. De A. Gonzalez Inarritu
45 ans
 Di 17h30. VO. 16 ans. De A. Haigh
Au-delà des montagnes
 Ma 20h30. VO. 16 ans. De Z.-Ke Jia

SAINT-IMIER

ESPACE NOIR
Discount
 Je-sa 20h. Di 17h et 20h. 8 ans. De L.J. Petit

TAVANNES

CINÉMA ROYAL (032 481 43 29)
Alvin et les Chipmunks - A fond la caisse
 Sa-di 14h. 6 ans. De W. Becker
Point break - 2D
 Je 20h. Sa 21h. 12 ans. De E. Core
Point break - 3D
 Ve 20h. Di 17h. 12 ans. De E. Core
Fragments de paradis
 Sa 17h. Di 20h. Ma 20h. 8 ans. De S. Goël

TRAMELAN

CINÉMATOGRAPHE (032 487 45 61)
Zootopie
 Je 16h, 2D. Je 20h, 3D. Ve 15h, 3D. Ve 20h, 2D. Sa 14h, 2D. Sa 19h, 3D. Di 14h, 2D. 6 ans.
 De B. Howard et R. Moore
Heidi
 Sa 16h30. Pour tous.
 De A.Gsponer
Amis publics No 1
 Ve 22h. Sa 21h. Di 17h. 12 ans.
 De E. Pluvieux
Free to run
 Ve 18h. VO. De P. Morath
Mountains may depart
 Di 20h. Ma 20h. VO. 16 ans. De Z.-Ke Jia
45 years
 Lu 20h. VO. 16 ans. De A. Haigh

ses couleurs. Son talent nous tient suspendus aux histoires de vie polychromes.
Thierry Voirol. Peinture.
Ma-ve 14h30-18h. Sa 10h-12h/14h-17h.
Di 15h-17h ou sur rendez-vous. Jusqu'au 2002.

Galerie Quint-Essences
«*MétamorphoseS*».
Marc André Kouady Boissy.
Ma-sa 14h-18h30 et sur rendez-vous.
Jusqu'au 2702.

Galerie YD
Exposition de photographies. **Milko Vuille.**
«*Un été dans l'archipel François-Joseph.*»
Expédition scientifique du Parc national arctique russe 2015.
Me-ve 15h-18h30. Sa 10h-12h/14h17h.
Jusqu'au 2502.

Atelier & galerie des Parcs
Janebé. Peinture.
Me-di 14h-18h. Du 2102 au 2003.

MUSÉE

Musée d'art et d'histoire.
Exposition «*Neuchâtel avant - après.*»
Vues anciennes et contemporaines. De 1850 à nos jours. Changements spectaculaires opérés à Neuchâtel au cours du temps.
Ma-di 11h-18h. Jusqu'au 2003

Muséum d'histoire naturelle
«*Abysse... le mystère des profondeurs*»
Tous les jours 10h-18h. Du 2102 au 1408.

LA CHAUX-DE-FONDS

SPECTACLE/CONFÉRENCE

«**Multinationales en question - Quand le silence est d'or**»
Club 44. Débat avec Didier Berberat, Chantal Peyer, Alain Deneault et Pierre-Olivier Chave.
Animé par Catherine Morand, responsable médias pour Swissaid.
Je 1802, 20h15.

«**eX_iL**»
Usine électrique. Par le chœur et l'orchestre du lycée Blaise-Cendrars.
Je 18, ve 1902, 20h15. Sa 2002, 17h et 20h15.

Claude Berset, piano solo

Salle Faller (Conservatoire). Oeuvres de Alban Berg, Béla Bartók, Wilhelm Killmayer, György Ligeti
Ve 1902, 20h30.

«**Je me mets au milieu mais laissez-moi dormir**»
Théâtre ABC. D'après «La maman et la putain», de Jean Eustache.
Adaptation de Dorian Rossel. Mise en scène, **Dorian Rossel. Jeu, David Gobet, Anne Steffens, Dominique Gubser.**
Ve 1902, 20h30. Sa 2002, 19h. Di 2102, 17h30.

«**Un costume pour deux**»
Zap Théâtre. Texte de Jean-Claude Islert. Mise en scène de Baptiste Adatte.
Ve 19, sa 20, di 2102, 20h30.

Croissants littéraires
Bibliothèque de la Ville.
Avec **Leta Semadeni et Yves Laplace.**
Sa 2002, 10h.

Concerts «Promotion»
Conservatoire de musique neuchâtelois.
Festival des jeunes talents du Conservatoire de musique neuchâtelois.
Sa 2002, 10h-14h30.

Jeu de rôle
Musée d'histoire. «*Le mystère du Dr Favre.*»
Soirée jeu de rôle avec le scénario principal du jeu «La Chaux-de-Fonds 1904».
Animée par les auteurs du jeu.
Sa 2002, 18h. Di 2102, 14h.

«**Quelle santé!**»
Cure de la paroisse catholique chrétienne. Comédie de René Bruneau.
Par **La Philantroupe.**
Sa 2002, 20h15. Di 2102, 17h. Di 0603, 17h.

Ensemble vocal de Lausanne et Michel Corboz
Salle de Musique. Oeuvres de Mozart.
Avec **Marie Lys, soprano; Marina Lodyginsky, alto; Christophe Einhorn, ténor; Fabrice Hayoz basse.**
Di 2102, 17h.

«**Famille liquide, famille solide**»
Club 44. La psychothérapie à l'épreuve des nouvelles familles. Par Pierre Fossion et Mari Carmen Rejas Martin.
Ma 2302, 20h15.

Table ronde
Musée d'histoire. Dans le cadre de l'exposition temporaire «Voile et Dévoilement», table ronde lors de laquelle les interlocuteurs discuteront, en fonction de leurs connaissances ou de leurs pratiques, du rôle que joue le port - ou non - d'un couvre-chef dans l'identité.
Me 2402, 20h15.

EXPOSITION

Bibliothèque de la ville
«*Salle de musique - De la scène au studio,*»
exposition de photographies évoquant l'histoire exceptionnelle de la Salle de musique de La Chaux-de-Fonds.
Jusqu'au 3004.2016.
Lu 13-19h. Ma-ve 10-19h. Sa 10h-16h.

Club 44
«*Industrielles.*»
Photographies de Fernand Perret.
Tous les soirs de conférence ou sur demande durant les heures de bureau.
Jusqu'au 2502.

Galerie Serena
Exposition Constantin Roucault
Tous les jours, 18h-20h. Du 1202 au 0503.

MUSÉE

Musée paysan et artisanal
«*«Ding-dang-dong, sonnez les cloches.*»
L'histoire de la cloche. Celles des églises, du berger, du griot africain. Collection de Raymond Blondeau, fondateur de cloches.
Jusqu'au 2102.2016.
Avril-octobre: ma-di 14h-17h.
Novembre-février: me/sa-di 14h-17h.

Maison blanche Le Corbusier et Michel Corboz
Visite guidée publique, le premier samedi du mois, 11h.
Ouvert, ve, sa, di 10h-17h.
Groupes, tous les jours sur rendez-vous.

Musée d'histoire
Parcours permanent entièrement repensé. «Histoire du musée». Regard sur les collections, l'architecture et la muséographie du musée de son origine à sa réouverture.
«*Voile & dévoilement.*»
La voile dans tous ses états.
Ma-di 10h-17h. Jusqu'au 1004.2016

ANIMAUX

Zoo du Bois du Petit-Château
Parc zoologique.
Tous les jours, 8h-17h (été 18h).
Vivarium
Tous les jours (sauf mercredi matin), 9h-12h/14h-17h (été 18h).

LE LOCLE

SPECTACLE/CONCERT

«**On est kit**»
Théâtre de Comoedia. Comédie d'Alec Drama.
Je 1802, 20h. Me 2402, 20h.
Ve 26, sa 2702, 20h30.

Lazy Buddies
La Boîte à swing. Blues, swing, rock'n'roll.
Sa 2002, 20h30.

«**Créons une affiche!**»
Musée les Moulins souterrains. Atelier pour enfants. Créer, dessiner et imprimer une affiche.
Di 2102, 14h-16h.

MUSÉE

Moulins souterrains du Col-des-Roches
«*Les plus belles affiches neuchâteloises éphémères et éternelles.*»
Jusqu'au 1704.
Visite de la grotte et musée.
Novembre-avril: ma-di, 14h-17h (visites guidées ma-ve 15h; sa-di 14h30 et 16h, audio-guides)

Musée de l'horlogerie - Château des Monts
Collection de montres, pendules et automates, des origines de l'horlogerie à la fin du 20e siècle. Collection Sandoz: automates et montres du 16e au 19e siècle. Parcours à thème - Films 3D.
Novembre-avril, ma-di 14h-17h.
Mai-octobre, ma-di 10h-17h.
Visites commentées sur rendez-vous.

Musée des beaux-arts
Andy Warhol, premier dessins. Augustin Rebetez, colloque des oiseaux. Ecal graphic design, carte blanche. André Siron, de la collection.
Me-ve 12h30-17h. Sa-di 11h-17h.
Du 2102 au 2905.

AUVERNIER

THÉÂTRE

«**Le journal du petit Poucet**»
Théâtre de la Cardamone. Spectacle de marionnettes par La Turlutaine.
Tout public dès 5 ans.

NOTRE SÉLECTION



Fusion entre Vinz Vonlanthen et Pierre Audétat SP

OTHERJAZZ FESTIVAL INVITE «VIP»

Musique improvisée au Café de Paris

Créatif, insolite et constamment à la recherche de nouveaux concepts, le guitariste Vinz Vonlanthen est une personnalité incontournable de la scène musicale improvisée. Pierre Audétat, pianiste, compositeur et remixeur est le concepteur de la cloche diatonique, un système de représentation graphique et numérique de l'ensemble des échelles et des modes musicaux. Entre les échantillons époustouffants de Pierre Audétat et les sons interpellants que Vinz Vonlanthen tire de sa guitare, leur univers sonore fait voyager. Les ambiances naviguent entre grooves triturés avec guitare funky et textures bruitistes sur fond d'accords feutrés. **● NST**

📍 **La Chaux-de-Fonds, Café de Paris, vendredi 19 février à 21h. Dans le cadre de la saison des Murs du son.**

Sa 2002, 14h. Di 2102, 11h.

EXPOSITION

La Golée
Martial Bays - Brin de Nature.
Exposition de photographies.
Tous les jours 17h30-20h. Jusqu'au 2802.

Galerie Lange + Pult
Mathieu Mercier. Peintures et aquarelles.
Me-sa 14-18h. Di sur rendez-vous.
Du 1902 au 1703.
Vernissage.
Je 1802, 18h.

BOUDRY

SPECTACLE/FLOKLORE

«**La valse des pingouins**»
La Passade.
Ve 1902, 20h. Sa 2002, 20h. Di 2102, 17h.

MUSÉE

Musée de la vigne et du vin
«*Viens donc prendre un verre!*»
Me-di 14h-18h. Jusqu'au 0705.2016.

BOVERESSE

CONCERT

L'Harmonie de Môtiers
Temple. Sous la direction d'Enrico Zapparrata.
Ve 1902, 20h15.

LA CHAUX-DU-MILIEU

CONCERT

Piano.amp - Alain Roche
Ce solo comme un événement singulier.
Café + Scène Moltipass.
Ve 1902, 20h30.

COLOMBIER

EXPOSITION

Galerie Numaga
«*Chine*», de **Sébastien Osswald.**
«*Hommage à la Cittadella*», de **Gisèle Real, Ascona 1952-1971 et artiste de Milan.**
Me-di 14h30-18h. Du 2002 au 0304.

CORCELLES

EXPOSITION

Galerie Arcane
Suzanne Fourré-Dubois.
Ma-ve 17h30-19h. Sa 14h-17h. Jusqu'au 2702.

DELÉMONT

SPECTACLE

Anne Roumanoff
Halle des expositions. «Aïmons-nous

les uns les autres.

Sa 2002, 20h30.

Henri Dès
Halle des expositions.
Spectacle pour enfants.
Di 2102, 17h.

ENGES

CONFÉRENCE

«**L'eau à Enges**»
Salle communale. Par Isabelle Butty et Thierry Adatte.
Je 1802, 20h.

ENGOLLON

EXPOSITION

Terre Ô Fé"es
Superposition de photographie et peinture, images traitées dans Photoshop.
L'estampe numérique est un terme utilisé pour définir une image artistique traitée à l'aide de l'ordinateur, imprimée en série limitée, avec encres et papiers de grande qualité.
Exposition Mireille Stämpfli. Estampes numériques.
Tous les jours 8h30-23h. Jusqu'au 3103.

GORGIER

SPECTACLE

«**C'est pas le moment!**»
Salle communale. Par la Beline.
De **Jean-Claude Islert.**
Mise en scène Claudette et Valère Viatte.
Sa 2002, 19h. Di 2102, 17h.

HAUTERIVE

EXPOSITION

Galerie 2016
Raffaello Ossola.
Me-di 14h.18h. Jusqu'au 2802.

MUSÉE

Le Laténium
«*Derrière la Grande Muraille*» - **Mongolie et Chine, au temps des premiers empereurs.**
Ma-di 10h-17h. Jusqu'au 2905.2016.

LE LANDERON

EXPOSITION

Fondation de l'Hôtel de ville
«*Vignes et culture.*» **Anciens outils et photographies des travaux de la terre.**
Sa-di 15h30-17h30 (groupe dès 15 personnes sur rendez-vous).

MÔTIERS

EXPOSITION

Maison de l'absinthe
Exposition permanente sur la plante et la boisson mythique du Val-de-Travers.
Ma-sa 10h-18h. Di 10h-17h.

MUSÉE

Musée Rousseau
«*Rousseau vallois.*»
Exposition permanente sur l'exil de Rousseau au Val-de-Travers.
Visites guidées toute l'année sur demande: musee.rousseau@bluewin.ch

Musée «La Grange»
«*Sky and Desert.*» **Art aborigène du désert.**
Visite guidée sur réservation toute l'année.

LES PONTS-DE-MARTEL

CONCERT

«**An mation**»
Temple. Chœur d'hommes. Deuxième partie: Quatuor DOM.
Sa 2002, 20h.

LA SAGNE

MUSÉE

Musée régional de la Sagne
Un cabinet de curiosités.
Ouvert chaque 1er dimanche du mois, 14h-17h ou sur rendez-vous.

SAULES

EXPOSITION

Moulin de Bayerel
Emmi Huguenin. «Méli-Mélo à mi-chemin», acryls et aquarelles.
Me 1702, ve 1902, sa-di 20 et 2102, 14h-19h30.

TRAVERS

EXPOSITION

Mines d'asphalte de la Presta
Visite guidée des galeries des Mines d'asphalte.
A 14h30, sur réservation jusqu'à 11h le jour même. Groupes: toute l'année sur rdv.

VALANGIN

EXPOSITION

Galerie Belimage
Mirko Dragovic, acryliques.
Me-di 15h-18h ou sur demande.
Du 2002 au 2003.

NOTRE SÉLECTION



Le Ballet Junior de Genève tout en couleurs. SP

JEUNES TALENTS À ESPACE DANSE

Le Ballet Junior revient

Ce week-end, le Ballet Junior de Genève va présenter trois créations à l'Espace Danse de Neuchâtel. Dans «Black cold burns», de Stijn Celis, les danseurs vont ressembler à des rock stars toujours en déplacement. «Zerodegrees.2», de Ken Ossola, sera interprété par plusieurs complices qui s'amuse à dépasser les limites d'un microcosme qu'ils ont eux-mêmes créé en délimitant leur espace de jeu par un ruban adhésif. «Boléro», de Thierry Malandain, verra évoluer douze danseurs dans un espace clos et restreint, soumis à la répétition obsédante du thème orchestral de Ravel. Accueillis par les scènes du monde entier, le Ballet Junior de Genève est une valeur sûre qui s'illustre par un travail chorégraphique de pointe. Ces jeunes professionnels ont déjà séduit le public neuchâtelois en 2014. **● NST**

📍 **Neuchâtel, Espace Danse, samedi 20 février à 20h30 et dimanche 21 février à 17h30. Dans le cadre de la saison Hiver de danses.**

La sagesse, une quête primordiale

- | | | |
|--|---|--|
| 1. «Trois amis en quête de sagesse» Christophe André, Alexandre Jollien, Matthieu Ricard | 4. «Le charme discret de l'intestin. Tout sur un organe mal-aimé» Giulia Enders | 7. «Je dirai malgré tout que cette vie fut belle» Jean d'Ormesson |
| 2. «L'horizon à l'envers» Marc Levy | 5. «Murmures à la jeunesse» Christiane Taubira | 8. «Roger et ses humains. Tome 1» Paka, Cyprien Iov, Marie Ecarlat |
| 3. «L'amie prodigieuse. Enfance, adolescence» Elena Ferrante | 6. «Le livre des Baltimore» Joël Dicker | 9. «Confidences» Max Lobe |
| | | 10. «Aujourd'hui dans le désordre» Guillaume Rihs |

JAMES LEE BURKE «Lumière du monde», la vingtième enquête du flic cajun Dave Robicheaux ne se situe pas en Louisiane, mais dans les paysages sublimes du Big Blue Sky. Ames sensibles s'abstenir!

Les fantômes du Montana

BRUNO CORTY

Burke! Ce n'est pas une onomatopée mais le nom de l'un des derniers maîtres du polar américain. Après les disparitions de Charles Willeford, Joseph Hansen, Tony Hillerman, Donald Westlake, Eddie Bunker, il faut saluer la vigueur de James Lee Burke, quatre-vingts printemps l'hiver prochain et trente-deux livres au catalogue des collections policières de Rivages, dont la plus célèbre, Rivages/Noir, fête cette année ses trente ans! Trente-deux livres dont vingt romans consacrés au flic cajun Dave Robicheaux!

Comme tout écrivain ayant choisi de construire une œuvre avec un ou plusieurs personnages récurrents, Burke, qui publie beaucoup, expose son lecteur, tout assidu qu'il soit, à un inévitable phénomène de lassitude. Encore une enquête de Dave Robicheaux entend-on parfois.

En 2009 pourtant, lorsque Bertrand Tavernier a adapté «Dans la brume électrique avec les morts confédérés» avec la réussite que l'on sait et l'impressionnant Tommy Lee Jones dans le rôle de Robicheaux, on a eu envie de reprendre la série. Et on n'a pas regretté cette décision. Car Burke est au-dessus du lot, au-dessus d'un Ian Rankin avec son Rébus ou d'un Philip Kerr avec son Bernie Gunther, pour ne citer qu'eux.

Un roman passionnant

Burke a imaginé un personnage plombé par le destin (ses parents et sa femme sont morts de façon violente), hanté par sa guerre au Vietnam, rongé par la colère et l'alcool, capable de grande violence. Certes, mais Robicheaux est aussi un homme de courage, de compassion, qui ne se contente pas de traquer le mal mais vit en harmonie avec la nature qui l'entoure. Le bayou

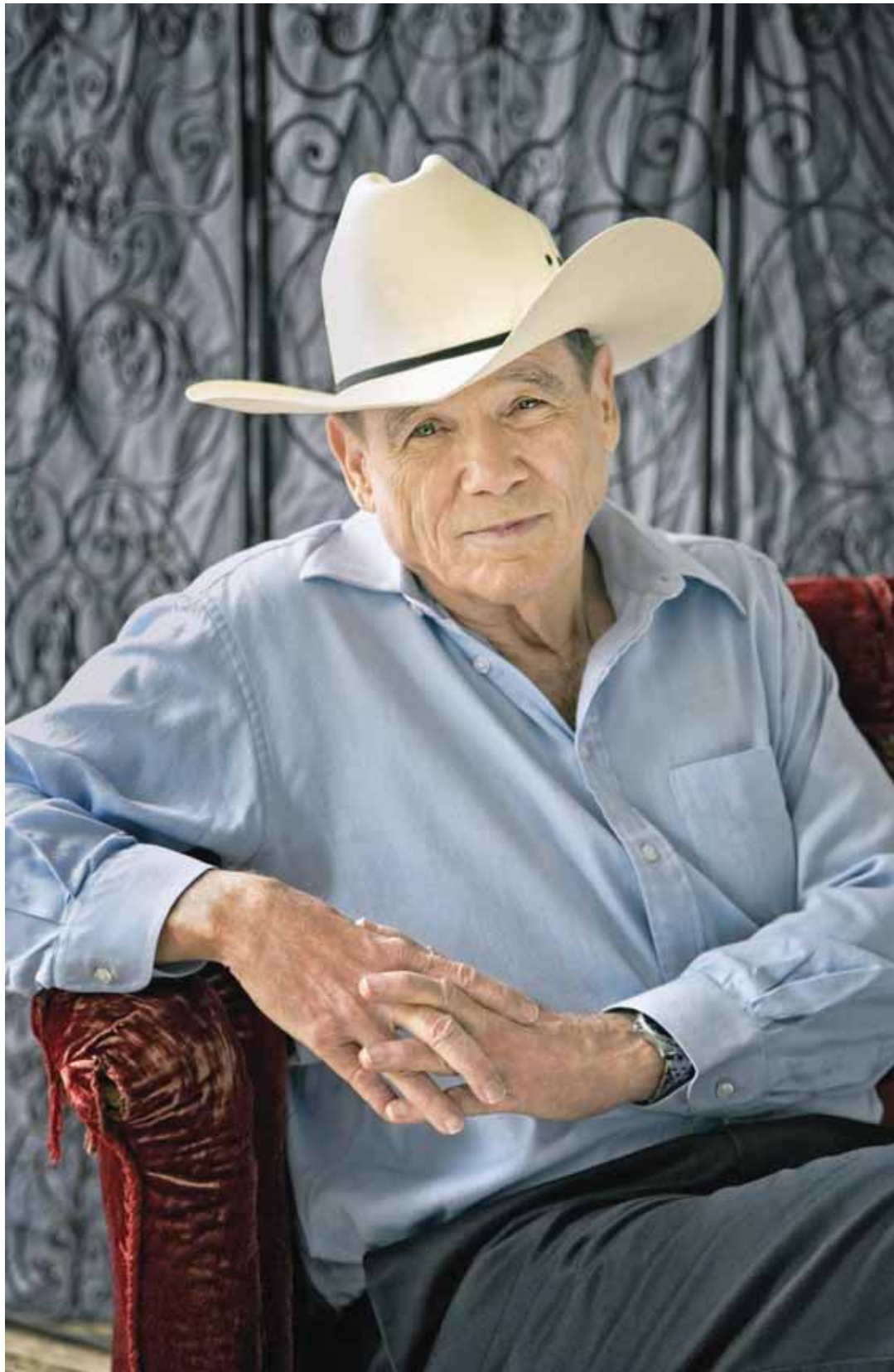

James Lee Burke, du punch malgré son âge, 80 ans. FRANK VERONSKY

Teche, à New Iberia, ou, comme c'est le cas dans cette nouvelle aventure, dans les décors somptueux du Montana.

Attentif aux atmosphères

Burke sait suspendre le rythme d'une enquête pour décrire, avec les yeux de Robicheaux, les sortilèges de la Blackfoot River. Son policier est un homme attentif aux atmosphères. Dont l'esprit est ouvert. «Ne vous laissez pas convaincre que la vie s'arrête là (...). Les morts sont parmi nous. Quiconque jure le contraire n'est jamais resté debout tard dans un orage d'été, à écouter leurs voix.»

Dans cette vingtième enquête, alors qu'il panse ses blessures loin de la Louisiane en compagnie de sa femme et de leur fille Alastair (la fille de l'écrivain porte ce prénom et est aussi auteur de polars), de son alter ego Clete Purcel et de sa fille Gretchen, ex-tueuse pour la mafia en Floride, Robicheaux replonge. Sa fille est menacée par un fantôme qui a l'apparence d'un tueur en série que tous croyaient mort et qu'elle avait interrogé et provoqué dans sa cellule.

Des fantômes et des loups rôdent sur ces terres où les Indiens tentèrent de fuir la folie meurtrière des Blancs. Des femmes disparaissent, des policiers véreux sont exécutés, un avion explose. La petite-fille adoptive d'un homme très riche est retrouvée assassinée. Un cow-boy de rodéo qui parle araméen est suspecté...

«Lumière du monde» est un roman passionnant, à l'atmosphère lourde, sombre, qui contraste avec le fameux ciel bleu et pur du Montana. **LE FIGARO**

INFO

«Lumière du monde», de James Lee Burke, traduit de l'anglais (Etats-Unis) par Christophe Mercier, Rivages, 668 p., 22,50 €.



BD EN STOCK

Chronique de fin de vie



«Sorties de secours», Joyce Farmer coll. Outsider, Ed. Delcourt, 208 p., 35fr.90

Sur la couverture, le grand Robert Crumb dit de «Sorties de secours» que c'est l'un des meilleurs romans graphiques qu'il ait été donné de lire, avec «Maus» d'Art Spiegelman: «Je me suis retrouvé avec les larmes aux yeux», avoue-t-il.

Joyce Farmer a mis plus de dix ans à composer cette bande dessinée qui parcourt les dernières années de Lars et de sa deuxième femme, Rachel. Dans une maison décrépite où s'entassent soixante ans de souvenirs, perdue dans une banlieue de Los Angeles où les problèmes raciaux se résolvent parfois dans la violence, le couple du troisième âge vit en compagnie de leur chat irascible. Laura, leur fille, qui vient chaque semaine leur rendre visite, est témoin de leur lente descente, Rachel perd la tête, peut parfois devenir méchante. Obèse elle ne se meut plus qu'avec difficulté pour ensuite ne vivre que sur le canapé, invectivant Lars et l'assommant de ses requêtes incessantes.

Pendant ces quatre années, Lars va devoir abandonner sa voiture, accepter de ne plus être autonome au fur et à mesure des mois qui passent. Son interaction avec Rachel va s'estomper jusqu'au jour la vieille dame partira mourir dans un home médicalisé.

Laura voit petit à petit ses parents s'éteindre, essaie de délier les fils de leur passé. Tant bien que mal, elle va prendre en charge leurs derniers instants, s'insurger contre un home accumulant les erreurs médicales ou cherchant des amis pour venir en aide à ses vieux parents. Construit comme une chronique réaliste et fataliste de vies qui peu à peu s'estompent, on comprend l'émotion de Robert Crumb à sa lecture.

Cette bande dessinée de Joyce Farmer, figure de la BD underground et féministe convaincue dans les années 70 avait déjà été publiée par Acte Sud sous le titre de «Vers la sortie» en 2011. **DC**

LES COUPS DE CŒUR PAYOT



ROMAN

L'angoisse de la page blanche

«Le marchand de premières phrases» Matéi Visniec, Jacqueline Chambon, 2016, 356 pages, 36fr.90

Lors du cocktail organisé par un éditeur pour les lauréats d'un concours littéraire, le narrateur rencontre un redoutable casse-pieds. Celui-ci se présente comme «marchand de premières phrases», sa fonction étant d'assurer le succès commercial du roman à venir, encore larvé dans l'imagination de l'écrivain, en lui délivrant cette fameuse première phrase, gage de réussite de tant d'œuvres majeures de la littérature mondiale! Notre romancier en herbe, peinant à la rédaction simultanée des chefs-d'œuvre qui se bouscu-

lent en tempête créative sous son crâne, se voit donc harcelé par les courriers de ce camelot, expert à se faufiler dans les zones disponibles du cerveau d'un jeune littéraire. Cela vous fait penser à un phénomène contemporain? Bingo! Voici votre ticket pour un superbe moment de lecture avec Matéi Visniec, expert en théâtre de l'absurde, qui s'écarte ici avec bonheur de la scène pour laquelle il écrit en virtuose. Un «romant-kaléidoscope» érudit, kafkaïen et ironique sur notre époque narcissique! **MARGOT SCHÜTZ**



ROMAN

Saudade

«Les passants de Lisbonne» Philippe Besson, Julliard 2016, 192 pages, 28fr.70

Mathieu, lors d'un séjour à Lisbonne, rencontre une femme solitaire et mélancolique; il semble que, comme lui, elle soit Française. Elle passe ses matinales dans le jardin de l'hôtel, et n'a pas l'air d'être là pour découvrir la ville. Mathieu, quant à lui, fréquente les bars de nuit et cherche désespérément à oublier quelqu'un. Un jour, enfin, il se décide à l'aborder. Elle s'appelle Hélène. Au fil de leurs rencontres, ils vont apprendre à se connaître et vont se confier l'un à l'autre. Quelle est leur his-

toire? Qu'est-ce qui les amène à Lisbonne? Qu'est-ce qui, surtout, les rend si malheureux? Bien vite on apprend que tous les deux ont perdu un être cher, l'amour de leur vie. Ensemble, ils déambulent alors dans les rues de Lisbonne et cherchent à panser leurs blessures. Mais peut-on survivre à une rupture amoureuse? Peut-on à nouveau s'intéresser aux vivants après la perte de sa moitié? Philippe Besson nous offre ici un magnifique roman d'amour et d'espoir. **CHRISTELLE BURO**



ROMAN

Ados en quête d'une vie normale

«On inventera bien quelque chose» Giorgio Scianna, Liana Levi, 2016, 236 pages, 26fr.60

Suite au décès de leurs parents, Tommaso et Mirko vivent depuis quelques mois seuls dans l'appartement familial. Leur oncle, qui habite à Pavie, fait régulièrement les trajets jusqu'à Milan pour les voir; il prend son rôle de tuteur à cœur, et espère que sa femme et lui pourront offrir une famille de substitution aux deux garçons de 11 et 17 ans. Or le contrôle de l'oncle Eugenio sur les dépenses des deux frères va pousser l'aîné à commettre une grosse erreur: il va s'adresser à la mauvaise personne pour emprunter de l'ar-

gent afin de faire une escapade à Madrid avec ses amis qui, tous issus de familles aisées, l'ont convaincu de venir avec eux assister à un important match de football dans la capitale espagnole. Les conséquences de ce voyage ne seront pas anodines, puisque l'emprunt que Mirko a fait ne va lui apporter que des problèmes... Giorgio Scianna signe ici un roman d'apprentissage dans lequel la tension et la sensibilité sont omniprésentes, offrant un certain regard sur l'adolescence.

CRISTINA BUEMI



KEYSTONE

FAITES VOS JEUX

C'est ce qu'a rétorqué le président des Etats-Unis lorsqu'un journaliste a voulu savoir s'il ne se sentait pas berné par le président russe, qui a intensifié son soutien militaire à Bachar el-Assad.

Barack Obama: «La Syrie, ce n'est pas un concours entre moi et Poutine.»

L'ACTU

SUISSE | MONDE | ÉCONOMIE

ON EN PARLE**ACAPULCO****Meurtres en série**

Au moins dix personnes ont été tuées au cours des dernières 72h dans la ville d'Acapulco, dans le sud du Mexique. Deux personnes ont été poignardées sur des plages très fréquentées, devant des touristes étrangers et locaux. Les autres meurtres ont eu lieu dans d'autres quartiers de Guerrero, l'un des États du Mexique où le nombre d'homicides est l'un des plus élevés du pays et théâtre d'affrontements entre des cartels de la drogue: Los Rojos et les Guerreros Unidos. ● ATS



Elle hérite de la COP21. KEYSTONE

COP21**Ségolène Royal à la présidence**

La ministre française de l'Environnement Ségolène Royal prendra la présidence de la COP21 jusqu'au passage de flambeau au Maroc, pays hôte de la prochaine conférence sur le climat en novembre. Elle succède ainsi à Laurent Fabius, qui a été nommé à la tête du Conseil constitutionnel. Ségolène Royal devra notamment préparer la réunion de l'ONU du 22 avril, qui doit lancer le processus de signatures de l'accord de Paris sur le climat adopté en décembre. ● ATS

LE CHIFFRE**3,37**

En millions de tonnes, la quantité de lait qu'ont produit les paysans suisses en 2015, une baisse de 1,5% au regard de l'année précédente. Environ 800 exploitations ont abandonné la production laitière en 2015. ● ATS

APPEL DE FONDS**L'OMS réclame 55 millions de francs**

L'Organisation mondiale de la santé (OMS), qui coordonne la réponse au virus Zika, a publié hier à Genève un appel de fonds de 55 millions de francs pour le financement de ses opérations et de celles de ses partenaires. Près de 24 millions doivent financer les actions de l'OMS et de ses antennes régionales sur le continent américain. Les 31 millions restants doivent alimenter les activités des partenaires de l'organisation. ● ATS

La bourse fédérale est pleine, mais ses cordons restent serrés

FINANCES La Confédération a réalisé un excédent de 2,3 milliards en 2015, explosant les prévisions budgétaires, qui tablaient sur 400 millions. Mais le Conseil fédéral tient à son plan d'économies.

BERNE
PHILIPPE BOEGLIN

Les dernières déclarations du Conseil fédéral sur les finances de la Confédération avaient un point commun. Elles peignaient le diable sur la muraille, invoquant notamment une conjoncture économique moribonde et le franc fort. Dans ce contexte, l'annonce des résultats du compte 2015, faite devant la presse, hier, à Berne, a détonné. Alors que le budget prévoyait 400 millions de francs d'excédent ordinaire, le solde positif a bondi à 2,3 milliards.

Cet écart entre les pronostics et les faits, qui se répète au fil des ans, a fait réagir les partis politiques. «Pourquoi le Conseil fédéral se trompe-t-il régulièrement de plusieurs milliards? Et maintenant, que va-t-on faire de l'excédent?», a interrogé le PDC. Pour les démocrates-chrétiens, il est temps d'utiliser les fonds dégagés dans des domaines présentant «d'urgents besoins de financement», comme l'AVS, les infrastructures, la pénurie de main-d'œuvre ou encore la troisième réforme de l'imposition des entreprises.

Pour ce faire, il faudra toutefois modifier les bases légales, qui exigent d'employer les excédents pour réduire la dette. Mais cette dernière a meilleure mine, grâce aux exercices positifs de ces dernières années. Elle a reflué de 130 milliards en 2005 à 104 milliards l'an passé et son taux par rapport au Produit intérieur brut (PIB) a fondu à 16,2 pour cent. «Cela place clairement la Suisse parmi les meilleurs en Europe», s'est félicité le ministre des Finances, Ueli Maurer. En effet, ces chiffres ont de quoi faire rêver certains: la France flirte avec la barre des



Malgré ces bons résultats, le ministre des Finances Ueli Maurer et le Conseil fédéral tiennent à leurs velléités de rigueur budgétaire. KEYSTONE

100%, l'Italie tourne autour des 130%, et même l'Allemagne dépasse les 70 pour cent.

Encore économiser

Ces comparaisons n'attendent pas les velléités de rigueur du Conseil fédéral, qui tient mordicus à son programme de stabilisation pour 2017-2019. Du coup, le Parti socialiste, «qui en a soupé de ces économies basées sur des erreurs prévisionnelles», a déposé une motion au Conseil national et au Conseil des Etats pour réclamer la suspension du régime minceur du gouvernement, en consultation jusqu'en mars.

Des attaques qui laissent Ueli Maurer de marbre. «Le bon exercice 2015 découle certes de la diminution des dépenses, inférieures de 1,9 milliard au budget. Mais il y a peu de vraies économies.» Et d'illustrer: Berne a épargné en payant moins d'intérêts passifs (grâce aux taux faibles), en reversant une moindre partie du produit de la TVA à l'AVS et à l'AI (la TVA ayant souffert du contexte économique) et en réduisant les dépenses pour la formation et la recherche (à cause d'une participation incomplète au programme européen Horizon 2020).

Du côté des recettes, le tableau est moins rose. Le pactole rassemblé ne dépasse celui inscrit au budget que de 54 millions. Le «mérite» revient en partie aux intérêts négatifs, qui ont dopé l'impôt fédéral direct (+12%) et l'impôt anticipé (+17,5%). Les contribuables ont «avantage à payer rapidement leurs impôts et à demander le remboursement de l'impôt anticipé le plus tard possible, pour éviter de le placer à des taux négatifs», a expliqué Ueli Maurer.

Lueur d'espoir, le gouvernement a amélioré ses prévisions pour la période 2017-2019.

Alors qu'il y a moins d'un mois, il tablaient sur un déficit annuel de 270, 744 et enfin 972 millions, il projette désormais 52 millions d'excédent en 2017, puis une perte d'environ 500 millions pour les deux exercices suivants. Mais pas question de sauter de joie, insiste Ueli Maurer: «Il n'y a aucune embellie en vue.»

Le Parlement est prévenu. S'il veut éviter de nouvelles coupes, il ne devra renoncer à des dépenses supplémentaires, notamment dans la troisième réforme de l'imposition des entreprises, la prévoyance vieillesse et l'armée. ●

TURQUIE L'explosion d'une voiture piégée a fait au moins une trentaine de morts et 61 blessés.

L'armée turque visée par un attentat à Ankara

Une violente explosion s'est produite, hier soir, dans le centre d'Ankara. Il y avait, en début de soirée au moins 28 morts et 61 blessés, a indiqué le gouverneur, qui a précisé qu'il s'agissait d'un attentat à la voiture piégée.

L'attaque a visé un convoi de bus de l'armée près de la place centrale de Kizilay, a souligné le gouverneur Mehmet Kiliçlar. De nombreux ministères, l'état-major des armées et le Parlement turc se trouvent dans ce quartier.

Les chaînes d'informations turques ont montré des images

d'un violent incendie qui a embrasé des véhicules militaires. La violente déflagration a été entendue à plusieurs kilomètres à la ronde.

Visite à Bruxelles annulée

Le premier ministre turc, Ahmet Davutoglu, a annulé une visite qu'il devait effectuer à partir d'hier soir à Bruxelles en raison de cet événement, a indiqué un responsable turc. Il devait y évoquer la crise des migrants.

La Turquie est sur le qui-vive depuis une série d'attentats qui ont visé son territoire depuis



L'attaque a visé un convoi de bus de l'armée près de la place centrale de Kizilay, dans la capitale turque. KEYSTONE

l'été dernier. Tous ont été attribués par les autorités turques au groupe djihadiste de l'Etat islamique (EI).

Le plus meurtrier, le 10 octobre dernier, avait tué 103 personnes devant la gare centrale d'Ankara. Les victimes s'y étaient rassemblées pour participer à une manifestation.

Le 16 janvier dernier, un autre attentat-suicide, également attribué à l'EI par le gouvernement turc, avait visé un groupe de voyageurs allemands dans le quartier touristique de Sultanahmet, à Istanbul. L'attaque avait fait dix tués. ● ATS



KEYSTONE

VOTATIONS Les fronts se resserrent. Le second sondage effectué pour le compte de la SSR ne permet pas de préjuger du résultat des principaux objets de la votation du 28 février.

Le non gagne peu à peu du terrain

BERNE
CHRISTIANE IMSAND

Se dirige-t-on vers un quadruple non au soir des votations fédérales du 28 février? Cela n'a rien d'impossible au vu du second sondage effectué par l'institut GFS pour le compte de la SSR. Dévoilés hier, les résultats mettent en évidence un scepticisme croissant qui touche, à des degrés divers, les quatre sujets soumis au peuple.

Le sort de l'initiative des Jeunes socialistes contre la spéculation alimentaire paraît définitivement scellé, mais on ne peut pas en dire autant des trois autres objets. Les résultats s'annoncent serrés. Selon l'équipe du politologue Claude Longchamp, la participation devrait être supérieure à la moyenne, ce qui pourrait réserver des surprises.

LE RENVOI PLÉBISCITÉ AU TESSIN

L'initiative de l'UDC pour le renvoi effectif des criminels étrangers est l'objet qui suscite la plus forte mobilisation. Ses adversaires ont donné de la voix comme jamais aux cours de ces dernières semaines. Magistrats, anciens conseillers fédéraux, organisations économiques, partis politiques: tous appellent au rejet de ce texte, qui interdit au juge de tenir compte des cas de rigueur. Résultat, le non a progressé de sept points par rapport au premier sondage, effectué il y a six semaines: 46% des personnes interrogées envisagent de soutenir l'initiative, tandis que 49% la combattent. Le soutien est particulièrement important au Tessin.

Habituellement, ce genre de résultat permet de prédire un vote négatif, mais la prudence est de mise depuis le vote sur les minarets. On a vu à cette occasion que les personnes sondées ne révèlent pas toujours le fonds de leur pensée quand la question porte sur un sujet sensible.



Dévoilés hier, les résultats du dernier sondage SSR mettent en évidence un scepticisme croissant qui touche, à des degrés divers, les quatre sujets soumis au peuple le 28 février. CHRISTIAN GALLEY

LE MARIAGE SUR LE BALLANT

Dans le cas de l'initiative du PDC contre la pénalisation du mariage, le oui est encore majoritaire, à 53%, mais le non a progressé de 17 points par rapport au premier sondage. Désormais, 38% des personnes interrogées contestent la réforme. Elle est accusée de ne bénéficier qu'aux couples aisés et de fermer la porte au mariage pour tous. Le résultat dépendra des 9% d'indécis qui subsistent.

Le PDC a profité du bon résultat des comptes 2015 de la Con-

fédération pour lancer un dernier appel. Il note que l'excédent de 2,3 milliards de francs annoncé hier par Ueli Maurer correspond au coût de la suppression de la discrimination fiscale.

LE DEUXIÈME TUBE PERD DU TERRAIN

Le deuxième tube routier du Gothard recueille encore 56% d'avis favorables, mais le non a progressé de dix points par rapport au début du mois de janvier: 39% des personnes interrogées penchent pour le non. L'opposition est majoritaire en

Suisse romande, mais elle a aussi fortement augmenté au Tessin. Seuls 51% des Tessinois interrogés se sont exprimés pour la construction du deuxième tube. Au final, l'institut GFS s'attend plutôt à un oui, mais l'incertitude demeure.

LA SPÉCULATION PEU CONTESTÉE

Pas de doute en revanche en ce qui concerne l'initiative contre la spéculation sur les denrées alimentaires. Elle ne recueille que 31% d'avis favorables contre 54% d'avis négatifs,

soit 15 points de plus qu'en janvier.

La tendance est globalement confirmée par un sondage en ligne du quotidien gratuit «20 minutes», pondéré par des politologues. Il a également été publié hier. Il y a cependant des différences qui permettent de relativiser le résultat de toutes ces enquêtes. Selon le gratuit, l'initiative sur le renvoi serait rejetée par 56% des électeurs (au lieu de 49%), tandis que celle contre la pénalisation du mariage plafonnerait à 49% d'avis positifs (au lieu de 53%).

ÉTRANGER Les priorités de la Suisse

Voie bilatérale avec l'UE, partenariats stratégiques mondiaux, engagement pour la paix, développement durable: le Conseil fédéral a dévoilé les quatre priorités de la politique étrangère suisse jusqu'en 2019. Il veut aussi consolider l'aide aux Suisses de l'étranger. «Dans notre analyse de l'environnement international actuel, il y a une face sombre», a indiqué le ministre des Affaires étrangères, **Didier Burkhalter** (photo Keystone).

«Mais il y a aussi une face plus lumineuse», et des possibilités de coopération: l'accord sur le nucléaire avec l'Iran, la reprise des relations entre Cuba et les Etats-Unis, l'Agenda onusien 2030, ou l'accord sur le climat signé à Paris en novembre. Dans ce contexte, la Suisse va poursuivre son engagement en faveur de la paix et de la lutte contre la pauvreté. Elle cible aussi sa coopération dans les domaines où elle peut apporter une expertise. ● ATS



ALERTE ENLÈVEMENT Assouplissement des règles refusé

L'alerte enlèvement répond aux exigences actuelles et il faut maintenir les critères stricts de son déclenchement, estime le Conseil fédéral dans un rapport. Sinon, son impact pourrait diminuer. Tout au plus, le système en vigueur pourrait être étendu aux adultes. Le gouvernement répondait hier au postulat de l'ex-conseiller aux Etats Luc Recordon (Vets, VD), qui demandait un assouplissement des conditions à remplir et la possibilité d'instaurer un niveau intermédiaire d'alerte. ● ATS

VIE PRIVÉE Le Préposé fédéral à la protection des données a rappelé à l'ordre les CFF et l'Union des transports publics.

Les données relatives au Swiss Pass doivent être effacées

Les CFF et l'Union des transports publics se font rappeler à l'ordre: le Préposé fédéral à la protection des données exige que les informations récoltées auprès des passagers munis du Swiss Pass soient immédiatement effacées. L'heure, le numéro du train et le numéro de la carte sont enregistrés à chaque contrôle dans une banque de données et conservés durant 90 jours. Or, ce procédé ne repose sur aucune base légale, critique le Préposé fédéral à la protection des données et à la transparence dans un rapport publié hier.

Il a transmis son document début janvier aux deux entreprises de transport. Ces dernières ont jusqu'à fin février pour indiquer si elles «acceptent la recommanda-

tion et les propositions d'amélioration». Dans la foulée, le Préposé fédéral par intérim Jean-Philippe Walter demande également que les conditions générales applicables à l'abonnement général et au demi-tarif soient plus transparentes. Les clients doivent être clairement informés sur l'utilisation de leurs données à des fins marketing et sur leur droit de s'opposer à cette utilisation.

Des millions de données

Il n'est pas exclu que des profils liés aux déplacements des passagers émergent dans la base de données, s'inquiète Jean-Philippe Walter. Par conséquent, il n'est ni nécessaire ni adéquat de conserver ces informations: la banque de données doit être «abandon-



Les données des utilisateurs du Swiss Pass ne devraient pas être conservées. LUCAS VUITEL

née», tranche-t-il. Ce d'autant plus que la banque de données contient déjà une quantité importante d'informations. Mi-octobre, soit deux mois et demi

après l'introduction de la carte à puce rouge, cet outil comptait déjà 3,2 millions d'inscriptions. Cette banque de données permet de mieux répondre aux deman-

des des clients, se sont défendus les Chemins de fer fédéraux et l'Union des transports publics (UTP).

Si un appareil n'arrive pas à lire la carte par exemple, l'accès aux données permet d'identifier si c'est l'instrument qui a un problème ou si c'est le Swiss Pass, illustre l'UTP. Ces renseignements ne peuvent pas être remis à des fins publicitaires et les données de contrôles sont effacées après trois mois, ont en outre rappelé les CFF. A la question s'ils étaient d'accord d'effacer ces données, l'ex-régie fédérale n'a en revanche pas répondu.

Si les entreprises de transport refusent d'entrer en matière, le Préposé fédéral pourrait transmettre le dossier au Départe-

ment fédéral des transports, qui devra trancher. Selon ses conclusions, les parties pourraient même recourir au Tribunal fédéral. Suite aux demandes de nombreux citoyens inquiets, le préposé fédéral à la protection des données a décidé de se pencher sur ce dossier fin 2015. Depuis son introduction le 1er août, le Swiss Pass a en effet suscité de nombreuses critiques.

Outre la protection des données, les informations concernant le genre d'abonnement et sa durée de validité ne sont plus sur la carte, mais sauvegardées de manière centralisée. De plus, le SwissPass est reconduit automatiquement, sauf si son propriétaire en fait explicitement la demande inverse. ● ATS

DÉFENSE Washington avait un plan informatique, «Nitro Zeus», pour attaquer Téhéran, si l'accord sur le nucléaire avait échoué.

Quand l'Amérique menaçait l'Iran d'une cyberguerre

NEW YORK
MAURIN PICARD

L'Iran peut se vanter de l'avoir échappé belle, en signant l'accord nucléaire de Vienne le 14 juillet 2015. Non seulement il a obtenu le dégel de ses avoirs financiers en consentant à museler ses desseins atomiques, mais il a évité une cyberattaque foudroyante, de proportions jusqu'ici insoupçonnées. Un documentaire intitulé «Zero Days», projeté, hier, au Festival international du film de Berlin, révèle qu'un tel programme a été développé à partir de 2009 par les services de renseignements américains, avant d'être discrètement mis en sommeil.

Baptisé «Nitro Zeus», il aurait été porté sur les fonds baptismaux par la NSA et le tout nouveau Cybercommand, à coups de centaines de millions de dollars. Il était conçu pour offrir à l'Administration Obama une alternative (ou un préalable) à une guerre ouverte, en cas d'échec définitif des pourparlers nucléaires engagés avec Téhéran. Sur un simple hochement de tête de Barack Obama à ses con-



Avant l'accord sur le nucléaire conclu après d'âpres discussions (de gauche à droite, le secrétaire d'Etat britannique aux Affaires étrangères, Philipp Hammond, le secrétaire d'Etat américain, John Kerry, la cheffe de la diplomatie européenne, Federica Mogherini, et le ministre iranien des Affaires étrangères, Mohammad Javad Zarif), les Etats-Unis avait préparé une cyberattaque foudroyante contre l'Iran. KEYSTONE

seillers à la sécurité nationale, une avalanche de virus informatiques se serait alors abattue sur l'Iran, visant le réseau des transports, les centrales électriques, le réseau de défense aérienne et de communications, le tout «sans tirer un coup de feu».

Après son arrivée à la Maison-Blanche, le président Barack Obama redoutait une attaque surprise de l'aviation israélienne contre les sites nucléaires iraniens de Natanz, Ispahan, Fordow, Arak et Parchin, à l'instar du raid surprise mené par Tsahal le 6 septembre 2007 contre une ébauche de réacteur nord-coréen dans le désert syrien, près de Deir ez-Zor. Les frappes aériennes auraient eu beaucoup de mal à détruire des infrastructures profondément «enterrées», telles celles de Fordow, ce qui aurait provoqué des représailles de l'Iran et de ses affidés libanais du Hezbollah ou du Jihad islamique à Gaza.

Les Etats-Unis avaient alors développé, conjointement avec l'Etat hébreu, un virus informatique baptisé «Stuxnet». «Lâché» en 2010 dans les arcanes du programme nucléaire iranien, ce «cheval de Troie» causa des ravages, détruisant mille centrifugeuses à Natanz et paralysant pour plusieurs mois les activités d'enrichissement de l'uranium, étape préalable à la fabrication de ce combustible nucléaire pour des ogives. «Zero Days» révèle que Stuxnet n'était que la partie émergée de l'iceberg Nitro Zeus.

«Dommages collatéraux»

Hier, à Berlin, le réalisateur de «Zero Days», Alex Gibney, faisait part de sa «colère, devant l'ampleur acquise par le culte du secret» dans son pays, une véritable «obsession» selon lui, qui «endommagerait la démocratie». Si le coût pharaonique du projet demeure inquantifiable, faute de confirmation, par Washing-

ton, des révélations de «Zero Days», il reste cependant à établir que Barack Obama aurait osé franchir le Rubicon, en cas d'échec des pourparlers avec Téhéran. Nitro Zeus était loin de faire l'unanimité parmi ses conseillers et, au sein du Pentagone, vu les problèmes éthiques soulevés par les inévitables «dommages collatéraux» d'une telle cyberoffensive contre les populations civiles.

Le prochain président des Etats-Unis s'encombrera-t-il de telles réserves? Les candidats aux primaires républicaines, Donald Trump et Ted Cruz en tête, ont violemment dénoncé un accord «calamiteux» avec l'Iran et juré de le démanteler dès leur premier jour dans le Bureau ovale. Les sources anonymes de la NSA interrogées par Alex Gibney le confirment: les virus implantés par Nitro Zeus dans les serveurs iraniens sont toujours en place. ● LE FIGARO

Je suis en colère devant l'ampleur acquise par le culte du secret aux Etats-Unis.»



ALEX GIBNEY
RÉALISATEUR
DE «ZERO DAYS»

EUROPE L'UE table sur un accord avec le Royaume-Uni. Pour peu que Londres lâche du lest, ce qui ne fera pas l'affaire de Berne. Les Européens sont confiants à propos d'un éventuel Brexit

«C'est un exercice particulier auquel on se livre», témoigne ce diplomate de haut rang, un briscard de la construction européenne. «Comment interpréter à l'extrême les traités de l'Union européenne afin de résoudre un problème – réel – qui se pose au sein d'un parti politique au pouvoir dans un important Etat membre de l'Union.» Il s'agit bien évidemment du Parti conservateur du premier ministre britannique, David Cameron, où les eurosceptiques sont légion.

Ce soir et demain, les chefs d'Etat ou de gouvernement des Vingt-Huit tenteront de trouver un compromis afin d'éviter que les eurosceptiques gagnent (et plongent l'union dans une crise existentielle sans précédent), lors du référendum que David Cameron s'est engagée à organiser sur l'appartenance de son pays à l'UE, avant la fin de 2017. Peut-être se tiendra-t-il déjà le 23 juin 2016, pour peu qu'un accord soit trouvé demain.

«De notre côté, il y a beaucoup de bonne volonté», souligne-t-on. Mais «David Cameron doit se rendre compte qu'il y a des lignes rouges qu'on ne franchira jamais et mettre, à son tour, de l'eau dans son vin. On est confiant».

Trois questions tranchées

Sur les nombreuses revendications de réforme de l'UE que le premier ministre britannique a présentées, seules trois questions – majeures – devront être tranchées par les leaders européens.

Elles concernent l'avenir des relations entre les pays de la zone euro et ceux qui refusent obstinément d'en faire partie (le Royaume-Uni et le Danemark), le projet politique de l'UE (une «union sans cesse plus étroite entre les peuples») et la libre circulation des personnes, un sujet de premier intérêt pour Berne, confrontée au casse-tête de la mise en œuvre du nouvel article consti-



L'Union Jack restera-t-il à côté du drapeau de l'Union européenne? KEYSTONE

tutionnel «Contre l'immigration de masse». Il est illusoire de s'imaginer que la Suisse arrachera plus de concessions à l'UE que le Royaume-Uni.

Avant une hypothétique révision de la législation européenne, Londres veut obtenir le droit sinon de priver, du moins

de réduire pendant quatre ans, l'octroi de certaines aides financières (crédits d'impôts, allocations familiales, accès aux logements sociaux, etc.) auxquelles peuvent prétendre les travailleurs qui s'installent sur son territoire.

Quotas? Hors question

Objectif, non dissimulé: dissuader les ressortissants des pays d'Europe centrale et orientale membres de l'UE de tenter leur chance au Royaume-Uni, dont le régime de sécurité sociale est très particulier. Pas question, toutefois, d'instaurer des quotas, comme souhaite le faire la Suisse: «Le principe de la libre circulation des personnes, qui sous-tend la construction européenne, ne sera pas remis en question.»

Berne est définitivement avertie. Elle a tenté, nous rapporte-t-on, de monnayer avec Bruxelles la signature du protocole étendant à la Croatie les bénéfices de

l'accord bilatéral sur la libre circulation des personnes (dont dépend l'avenir de la participation de la Suisse aux programmes européens de recherche). Elle a été sèchement rembarrée.

Les leaders des Vingt-Huit aborderont également ce soir un autre thème extrêmement sensible, celui de la crise des migrants, qui les divise profondément. Dans ce contexte, certains d'entre eux se réuniront, cet après-midi, en minisommet.

Les Européens insisteront une nouvelle fois sur la nécessité de mettre en œuvre les décisions qu'ils ont eux-mêmes adoptées en décembre 2015 (relocalisation dans d'autres pays de l'UE de 160 000 demandeurs d'asile arrivés en Grèce et en Italie, etc.), ainsi que le plan d'action qu'ils ont conclu avec Ankara, en vue d'endiguer les flux de migrants qui traversent la mer Egée – des milliers, chaque jour. ● BRUXELLES, TANGUY VERHOESSEL

IRAK

Matériau hautement radioactif volé l'an dernier

Dix grammes d'iridium 192 ont été dérobés, en novembre, dans le sud de l'Irak, ont indiqué, hier, le ministère de l'Environnement et des autorités locales. Il s'agit d'un matériau hautement radioactif. «Nous craignons que cette matière ne tombe aux mains de l'Etat islamique. Il pourrait simplement l'ajouter à des explosifs pour faire une bombe», a déclaré un membre des services de sécurité irakiens. Conditionné sous forme de capsules, l'iridium 192 se trouve dans une valise de protection de la taille d'un ordinateur portable. Il a été volé dans un centre de stockage proche de Bassorah. Cette matière est utilisée pour radiographier les matériaux utilisés dans la construction d'oléoducs et de gazoducs afin de détecter des anomalies. ● ATS

MER DE CHINE

Pékin déploie des missiles sur une île

La Chine a déployé une batterie de missiles sol-air sur l'île de Yongxing, dans un secteur de la mer de Chine du Sud. Cette région est revendiquée à la fois par Pékin, Taïwan et le Vietnam. L'île de Yongxing, ou Woody Island (île boisée) en anglais, appartient à l'archipel des Paracels. Le déploiement de ces missiles a été confirmé par un responsable du Pentagone et le porte-parole du ministère taïwanais de la Défense, le général David Lo. ● ATS

UKRAINE

Un parti se retire de la coalition au pouvoir

Le parti Batkivchtchina (Patrie), de l'ex-première ministre Ioulia Timochenko, a décidé, hier, de se retirer de la coalition au pouvoir. «Nous devons constater que la coalition pro-européenne au Parlement n'a jamais existé. Ce qui a toujours existé c'est une coalition opaque de clans oligarchiques, qui a formé le gouvernement et dirigé le pays», a précisé Ioulia Timochenko. L'impopulaire premier ministre Arseni Iatseniouk a échappé, mardi, à une motion de censure au Parlement, malgré l'appel du chef de l'Etat, Petro Porochenko, à sa démission après une série de scandales de corruption. ● ATS

EN IMAGE



KEYSTONE

ÉTATS-UNIS

Rocher contre camion. Dans l'Etat du Colorado, le conducteur d'un camion a eu chaud. Dans un canyon, son convoi a été frappé par des rochers, sans faire de blessé. Après l'éboulement, la route devrait être fermée durant plusieurs semaines, les automobilistes devant désormais effectuer un détour de plus de 200 kilomètres.

● FTR

ASILE L'an dernier, la Suède a accueilli 163 000 personnes. Plus, par habitant, que tout autre pays de l'UE. Elles mettent à l'épreuve l'État-providence suédois.

Le modèle suédois bousculé par l'afflux de réfugiés

MÖLN DAL, SUÈDE
ANNE-LAURE FRÉMONT

Eva n'habite qu'à quelques mètres de là. Cette retraitée suédoise ignorait pourtant que la maison aux murs lézardés devant laquelle elle tire son chariot de courses abritait un centre d'hébergement pour migrants mineurs. «Je pensais que c'était un hôtel un peu mi-teux.» Elle l'a découvert le 25 janvier, lorsqu'une éducatrice de 22 ans s'est fait poignarder à mort par l'un des pensionnaires dans cette maison de Möln dal, ville de la périphérie de Göteborg (carte ci-dessous).

Alexandra Mezher travaillait seule cette nuit-là, à surveiller les dix adolescents ayant fui l'Afghanistan, la Syrie ou l'Afrique de l'Est pour trouver refuge en Suède. Peu avant le petit-déjeuner, alors qu'elle allait passer la main à ses collègues et que les autres pensionnaires étaient dans leur chambre, la jeune femme d'origine libanaise a reçu plusieurs coups de couteau mortels dans le dos et la cuisse. Le suspect, un Somalien qui affirme avoir 15 ans, a depuis lors été interné. Il n'a rien dit de ses motivations. Les employés savaient qu'il souffrait de troubles psychiatriques, cela faisait des semaines qu'ils réclamaient une prise en charge psychologique pour le jeune homme. Ils venaient d'obtenir gain de cause: la personne en question devait arriver le jour même...

Aujourd'hui, la maison à étages, qui fait face à un parking en chantier, est close. Seuls de discrets bouquets fouettés par la pluie glacée de février témoignent de la tragédie. Ils étaient sans doute déjà posés devant l'entrée quand le premier ministre, Stefan Löfven, s'est rendu sur place, peu après le meurtre. «Nombre de ceux qui arrivent jeunes en Suède ont vécu des traumatismes et il n'y a pas de réponse simple», a déclaré le chef du gouvernement social-démocrate. «Löfven n'a rien à dire», s'est emporté le quotidien «Da-

gens Nyheter» face à cette molle condamnation, relayant l'exaspération d'une population à bout.

Accueil à bras ouverts

«Superpuissance humanitaire», selon l'ex-premier ministre Fredrik Reinfeldt, la Suède a toujours été une terre d'accueil pour les migrants attirés par son généreux système social. «Près de 20% des habitants sont d'origine étrangère», rappelle Lisa Pelling, analyste du think-tank Arena Idé. «Après la Seconde Guerre mondiale», poursuit-elle, «le pays, qui a échappé à la dévastation, a approvisionné le reste de l'Europe. Ce boom économique a entraîné deux décennies de migration de travailleurs en provenance d'Europe et de Yougoslavie.» Les communautés se sont implantées, les vagues d'immigration se sont succédées.

Jusqu'à récemment, la Suède et ses 9,8 millions d'habitants accueillaient ces nouveaux venus les bras ouverts. Mais l'an dernier, le pays a vu débarquer 163 000 migrants venus de Syrie, d'Afghanistan, d'Iran... C'est bien plus, par habitant, que tout autre pays de l'Union européenne. Au 1er janvier, l'Office national des migrations logeait plus de 100 000 personnes, soit 1% de la population totale. «Les gens ont cru que l'Europe allait fermer ses portes, les passeurs en ont profité pour leur dire: "Si vous souhaitez que vos enfants s'en sortent, c'est maintenant ou jamais"», explique Lisa Pelling.

200 enfants par jour

La Suède a notamment accueilli 35 000 enfants non accompagnés, en grande majorité des garçons. Et Möln dal (63 000 habitants), ville de transit où les mineurs sont regroupés avant d'être envoyés partout dans le pays, en a vu arriver plus de 400.

Birgitta Korpe dirige le département de la ville consacré à ces enfants non accompagnés. Au plus fort de la crise, à l'automne der-



La Suède a mis en place début janvier des contrôles d'identité systématiques à sa frontière avec le Danemark. KEYSTONE

« Il y a 150 enfants ici qui ne sont pas sous notre responsabilité. Où trouver des places dans les collèges de la commune? »

BIRGITTA KORPE RESPONSABLE DES ENFANTS NON ACCOMPAGNÉS DE MÖLN DAL

nier, sa commune recevait plus de 200 enfants par jour. «On travaillait 24 heures/24. On est allé chez Ikea chercher des matelas, on a logé les mineurs dans des gymnases, des centres de soins... En décembre, on a alerté le gouvernement: c'était trop.» Dans tout le pays, le même afflux, les mêmes urgences. Les migrants sont logés dans des écoles, des camps de vacances, des musées...

À Möln dal, les maisons d'accueil pour mineurs ont poussé comme des champignons. L'Office national des migrations, qui finance ces centres, fait désormais appel à des compagnies privées pour les construire. C'est même devenu l'un des business les plus florissants du pays. Bert Karlsson, le «Donald Trump suédois», qui a fait fortune en tant que producteur de musique, avait cofondé un parti anti-immigration dans les années 1990. Aujourd'hui, avec sa société Jokarjo, il se targue d'héberger plus de 5000 réfugiés et de vouloir faire de l'Ikea pour les demandeurs d'asile.

Si ces maisons pour mineurs fleurissent un peu partout, c'est parfois à l'insu de la commune où elles s'installent. Une ville peut en effet charger une société privée de construire des logements ailleurs que sur son territoire. Möln dal se retrouve ainsi avec des enfants envoyés de Malmö, sans le savoir. «Nous n'apprenons leur existence que quand ils arrivent à l'école», dé-

plore Birgitta Korpe. «Il y a environ 150 enfants ici qui ne sont pas sous notre responsabilité. Où trouver des places dans les collèges de la commune? »

Désormais, personne ne travaillera seul

Autre problème: l'âge des pensionnaires. Selon sa mère, l'éducatrice tuée lui avait dit qu'elle s'occupait de «types assez costauds». «La plupart arrivent sans papiers et nous ne connaissons pas leur âge, admet Staffan Alexandersson», porte-parole de Living Nordic, la société propriétaire de la maison où s'est produit le drame. «Il faut au moins un mois ou deux au gouvernement pour enquêter sur leur identité. Or, beaucoup sont tentés de dire qu'ils sont mineurs, car ils savent qu'ils seront bien pris en charge.» Il le sait: laisser seule une jeune femme avec des adolescents qui n'en sont peut-être pas pose de sérieux problèmes de sécurité. «Il y a un an, un questionnaire a été envoyé aux travailleurs sociaux», rappelle Sonia Koppen, du syndicat Vision: «la plupart se sentaient débordés et déplorait un manque d'effectifs, notamment la nuit.» Depuis le drame, Living Nordic a pris ses dispositions: désormais, personne ne travaillera seul, et chacun aura une alarme dans sa poche pour avertir la police.

«Nous souhaiterions former les gens dans ces centres et pouvoir leur rendre plus régulièrement visite»,

affirme de son côté Erik Nord, chef de police du Grand Göteborg. Mais les forces de l'ordre font elles aussi face à un manque d'effectifs. Le jour où le meurtre s'est produit, elles réclamaient l'embauche de 4100 officiers supplémentaires. La Suède a mis en place début janvier des contrôles d'identité systématiques à sa frontière avec le Danemark. «Mon département envoie vingt policiers chaque semaine pour cela dans le sud du pays», indique Erik Nord. «Du coup, on laisse davantage de côté les délits de la route, ceux liés au trafic de drogue ou les enquêtes sur les vols.»

Les silences de la police

La police intervient aussi de plus en plus sur les cas de violences au sein des centres pour demandeurs d'asile, dont le nombre a doublé en un an. «Les migrants ne sont pas tous des criminels bien sûr, mais quand vous avez un tel afflux de personnes, vous vous attendez logiquement à une hausse proportionnelle des incidents», note le chef de police. Depuis cinq ans, l'émergence d'une criminalité liée aux bandes de jeunes migrants venus d'Afrique du Nord inquiète particulièrement les autorités. «Ces jeunes fuient leur maison d'accueil et vivent dans la rue de vols et de trafics en tout genre. Onze de ces enfants ont été retrouvés dans un squat à Möln dal. Leurs conditions de vie étaient déplorables, le plus jeune avait 9 ans. Pour la Suède, tout cela est nouveau.» Pénuries de logements, de places à l'école, de travailleurs sociaux... L'afflux de migrants met à rude épreuve l'État-providence suédois. La politique de l'autruche du gouvernement exaspère la population, qui s'indigne du «politiquement correct» des autorités.

Récemment, elle apprenait ainsi que la police avait utilisé un code unique, «R291», pour recenser tous les incidents divers et variés

impliquant des migrants, avec pour consigne de ne pas en parler à la presse. L'objectif: éviter de fustiger les réfugiés. Juste après les agressions du Nouvel An à Cologne, la police de Stockholm avait déjà reconnu avoir passé sous silence une quinzaine d'agressions sexuelles commises lors d'un festival de musique, principalement par des étrangers. Aujourd'hui, si le premier ministre est au plus bas dans les sondages, les Démocrates suédois (SD), parti anti-immigration issu de la mouvance d'extrême droite, sont passés en six ans de 6% à 20% dans les intentions de vote.

Le flot s'est ralenti

À Möln dal, la tension est perceptible. «Certains migrants sont pris à partie», explique Birgitta Korpe. «Des menaces anonymes nous ont obligés à recruter des agents de sécurité pour patrouiller près de leurs logements. Il y a aussi eu plusieurs départs de feu dans les bâtiments censés les accueillir. On évite désormais de dévoiler à l'avance qu'une maison va servir à héberger des réfugiés.»

Le premier ministre a fini par le concéder: la situation «est insoutenable». Sa vice-première ministre écologiste, Åsa Romson, retenait à peine ses larmes en annonçant en novembre dernier le durcissement des règles concernant le droit d'asile. Depuis le rétablissement du contrôle aux frontières, à Möln dal comme ailleurs, le flot d'arrivants s'est nettement ralenti. On se prépare toutefois à la fin de l'hiver et la venue d'autres migrants tentant le périple jusqu'en Scandinavie. L'Office national des migrations table sur 100 000 demandes d'asile en 2016. Son chef, Anders Danielsson, a prévenu: «La crise des réfugiés n'est absolument pas finie.»

LE FIGARO

MÖLN DAL, VILLE PÉRIPHÉRIQUE





Les actions de la semaine

18.2-20.2.2016 dans la limite des stocks disponibles

41%
le cabas
9.90
au lieu de 16.90



Fruits exotiques en vrac (sauf bio, XXL et Coop Primagusto): ananas extra-sucrés, mangues, avocats, kiwis verts, papayes, bananes, le cabas à remplir soi-même (pour un poids minimum de 3 kg: 1 kg = 3.30)

40%
les 100 g
3.30
au lieu de 5.50



Filets d'agneau Coop, Grande-Bretagne/Irlande/Australie/Nouvelle-Zélande, en libre-service, 2 pièces

33%
7.80
au lieu de 11.70



Coca-Cola classic, light, zero ou 'life, 6 x 1,5 litre (1 litre = -.87)

50%
29.85
au lieu de 59.70



Malbec Reserve Mendoza Santa Ana 2014, 6 x 75 cl (10 cl = -.66)

20%
sur tous les vins*

Du vendredi 19 au samedi 27 février 2016
*sauf vins en action, mousseux, champagnes et vins rares.



p. ex. Aigle Chablais AOC Les Murailles H. Badoux 2014, 70 cl **16.80 au lieu de 21.-** (10 cl = 2.40)

30%
13.70
au lieu de 19.60



Feldschlösschen Original, 18 x 33 cl (100 cl = 2.31)

Prix fous du week-end

Vendredi 19 et samedi 20 février 2016 uniquement

Super-prix
4 pièces
10.-



Cordons-bleus de porc dans le cou Coop, Naturafarm, Suisse, en libre-service, 650 g (100 g = 1.54)

36%
25.95
au lieu de 40.80



Red Bull Energy, 24 x 25 cl (100 cl = 4.33)

50%
sur tous les produits Persil, à partir de 2 au choix



(sauf emballages promotionnels)
p. ex. Megaperls Universal, 1,11 kg (15 lessives) **5.40 au lieu de 10.85** (1 kg = 4.86)



22 ÉCONOMIE

FILIÈRE EN CRISE Leaders mondiaux il y a encore cinq ans, les géants tricolores comme EDF, Engie et Areva sont condamnés à changer de modèle.

Le secteur de l'énergie est dans une mauvaise passe en France

FRÉDÉRIC DE MONICAULT

En ce début d'année 2016, c'est tout un secteur qui broie du noir. La filière énergétique française – incarnée par EDF, Engie (ex-GDF Suez), Areva et Alstom – ne présente pas seulement des résultats financiers très contrastés au titre de l'exercice 2015, ses projets de développement sont également soumis à de lourdes incertitudes.

Mardi, EDF s'est certes félicité des bonnes performances de son parc de production nucléaire – à la fois en France et en Grande-Bretagne –, mais son résultat net a chuté de 3,7 à 1,2 milliard d'euros (environ 1,3 milliard de francs), du fait de provisions et de dépréciations d'actifs.

Investissements colossaux

Mais l'avenir s'annonce compliqué pour l'électricien. «Les turbulences sont plus fortes que prévu», explique son PDG, Jean-Bernard Lévy. «La baisse des prix impose une transformation rapide.» Transformation, mutation, transition, voire révolution... le monde de l'énergie n'a que ces mots à la bouche, s'efforçant de positiver une période pour le moins difficile, voire douloureuse.



EDF s'est félicité des bonnes performances de son parc de production nucléaire, mardi – à la fois en France et en Grande-Bretagne –, mais son résultat net a chuté drastiquement. KEYSTONE

Chez EDF, dont la sortie du CAC40 fin 2015 a marqué les esprits, l'enjeu se décline avant tout en termes financiers. Le groupe a devant lui des investissements colossaux, même avec une enveloppe annuelle ramenée à 10,5 milliards d'euros (environ 11 milliards de francs), contre 12,5 milliards l'an dernier. Il lui faut, de front, achever le chantier de l'EPR de Flamanville (Manche) – dont le devis initial de 3,5 milliards d'euros a déjà triplé, lancer celui de la construction de deux centrales de nouvelle génération au Royaume-Uni – avec une décision finale d'investissement attendue au cours des prochaines semaines –, accélérer la rénovation de son parc de centra-

les nucléaires en France et racheter la branche réacteurs et services d'Areva...

Dépréciation d'actifs

Ce même Areva publiera le 25 février ses résultats, les derniers en qualité de groupe intégré. Une nouvelle fois, ils seront en forte perte, du fait de coûts de restructuration et de provisions sur les activités renouvelables, le projet Cigéo d'enfouissement des déchets nucléaires, et sur son chantier d'Olkiluoto 3 (OL3), l'EPR finlandais. Le groupe nucléaire ne survivra qu'à la faveur d'une augmentation de capital de 5 milliards d'euros (5,5 milliards de francs), dont l'État sera le premier contri-

buteur et le garant. Chez Engie, deux ans après avoir annoncé des dépréciations d'actifs pour un montant record de 14 milliards d'euros (15,5 milliards de francs), les résultats ne s'annoncent pas non plus flamboyants. Le groupe devrait annoncer des investissements colossaux, à hauteur de 15 à 20 milliards d'euros (22 milliards de francs) sur trois ans. Engie s'apprête ainsi à tirer un trait sur des pans entiers d'activités, aux États-Unis et en Europe. **LE FIGARO**

BONHÔTE		dernier %1.15	
B.Alt. M-Arb. CL (CHF)	9223.00	-0.9	
B.Alt. M-Perf. CL (CHF)	13835.00	-2.0	
B.Asym.-Global CL B (CHF)	96.09	-3.7	
B.Asym.-Oblig. CL B (CHF)	98.37	-0.6	
B.Sel-Gl.Em. M-Fonds (CHF)	91.37	-17.6	
B.Sel-O. HR M-Fonds (CHF)	88.35	-4.0	
B.Str.-Monde (CHF)	146.19	-6.5	
B.Str.-Obligations (CHF)	92.03	-2.2	
Bonhôte-Immobilier	136.50	-0.9	

Chacun excellait dans sa catégorie

Autant dire que l'époque de la filière énergétique française triomphante est bel et bien révolue. Il y a encore cinq ans, elle se targuait de compter le premier électricien mondial (EDF), le premier producteur indépendant (Engie), le leader mondial du nucléaire (Areva) et l'un des tout premiers industriels (Alstom). Chacun excellait dans sa catégorie. Aujourd'hui, EDF compte et recompte ses euros pour éviter la glissade, Engie promet la énième transformation de son modèle, Areva est de facto en faillite et Alstom a préféré se vendre à l'américain GE.

A leur décharge, ces entreprises doivent affronter de violents vents contraires. Le marché européen souffre à la fois de la pagaille créée par la période de subventions anarchiques aux énergies renouvelables, de surcapacités importantes et d'une panne de croissance économique, qui ont entraîné les prix à un niveau plancher. Alstom en a déjà fait les frais, avec un carnet de commandes de grandes turbines au plus bas. EDF et Engie sont contraints à des dépréciations de la valeur de leurs centrales, notamment à gaz, sur le Vieux Continent.

Motifs de consolation

Mais les deux grands énergéticiens doivent aussi trouver leur place dans un paysage en transformation rapide. Entre les sources d'énergie, les cartes sont rebattues par la chute du cours du pétrole et du charbon et la désaf-

fection pour le nucléaire.

Et, à plus long terme, leur métier ne sera plus le même. L'avenir de l'électricité, ce n'est plus d'être organisée autour de centres de production ultrapuissants, mais décentralisée, potentiellement jusqu'au consommateur final. Pour EDF, cela change tout, mais au moins a-t-il devant lui le temps que lui offre l'exploitation du parc nucléaire. Engie, entreprise caméléon par excellence, a certainement l'agilité pour s'adapter, mais la phase de transition s'annonce rude.

Motif de consolation pour la filière française: ce sont en fait tous les groupes européens qui cherchent la martingale, ou du moins le bon modèle. L'allemand E.ON, lui, a taillé dans le vif en opérant une scission entre renouvelables et réseaux d'une part, production d'énergies conventionnelles d'autre part. **o**



Les carnets de commandes d'Alstom sont au plus bas. KEYSTONE

INDICATEURS

Source: THOMSON REUTERS

ware Cours sans garantie

INDICES		DJ Euro Stoxx 50	
SLI	1195.5 +2.1%	2897.7	+2.7%
Nasdaq Comp.	4533.3 +2.1%	FTSE 100	6030.3 +2.8%
DAX 30	9377.2 +2.6%	SPI	8251.3 +1.7%
SMI	7946.1 +1.6%	Dow Jones	16452.0 +1.5%
SMIM	1788.8 +2.2%	CAC 40	4233.4 +2.9%
		Nikkei 225	15836.3 -1.3%

Change	DEVICES		BILLETS		avec CHF 1 j'achète
	achat	vente	achat	vente	
Euro (1)	1.0919	1.1195	1.0765	1.1385	0.878 EUR
Dollar US (1)	0.9795	1.0043	0.948	1.032	0.969 USD
Livre sterling (1)	1.4021	1.4376	1.3525	1.4745	0.678 GBP
Dollar canadien (1)	0.7157	0.7338	0.6745	0.7505	1.332 CAD
Yens (100)	0.8577	0.8794	0.819	0.921	108.57 JPY
Cour. suédoises (100)	11.5071	11.8339	11.11	12.33	8.11 SEK

Métaux	OR		ARGENT		PLATINE	
	achat	vente	achat	vente	achat	vente
Once/USD	1201.25	12173	15.07	15.57	934.5	959.5
Kg/CHF	38290	38790	481	496	29807	30557
Vreneli 20.-	220	247	-	-	-	-

MARCHÉ SUISSE (cours en CHF)

SMI	17/2	préc.	haut (52 semaines)	bas (52 semaines)	AUTRES VALEURS	17/2	préc.	haut (52 semaines)	bas (52 semaines)
ABB Ltd N	1775	1719	22.16	15.94	Alpiq Holding N	105.10	105.00	110.00	61.70
Actelion N	13730	133.70	14700	100.20	BC Bernoise N	193.00	193.40	207.50	179.50
Adecco N	56.85	55.50	83.95	52.75	BC du Jura P	59.50	58.50	67.00	56.00
CS Group N	13.58	13.26	28.13	12.23	BKW N	376.00	375.50	390.00	279.50
Geberit N	359.00	358.10	371.90	289.50	Cicor Tech N	25.15	25.05	38.00	22.65
Givaudan N	1858.00	1824.00	1945.00	1521.00	Clariant N	15.79	16.24	21.70	15.26
Julius Baer N	40.66	39.69	54.55	36.18	Feintool N	75.60	73.75	103.60	72.40
LafargeHolcim N	38.54	36.24	73.76	33.29	Komax	209.10	202.10	221.70	143.90
Nestlé N	74.10	73.05	77.00	65.70	Meyer Burger N	5.05	4.87	9.33	4.80
Novartis N	72.80	72.30	103.20	69.05	Mikron N	5.38	5.38	7.00	5.19
Richemont P	67.00	64.70	87.55	60.10	OC Oerlikon N	9.60	9.40	12.55	7.76
Roche B	251.00	248.50	283.90	238.00	Pargesa P	58.60	57.40	73.20	53.55
SGS N	1972.00	1932.00	2013.00	1577.00	Schweitzer P	810.00	810.50	869.50	703.00
Swatch Grp P	350.30	340.50	446.20	310.00	Straumann N	302.25	296.00	322.00	216.50
Swiss Re N	91.35	89.15	99.75	76.85	Swissmetal P	68.55	66.55	88.00	59.85
Swisscom N	488.30	479.00	580.50	452.70	Swissmetal P	0.27	0.26	0.75	0.20
Syngenta N	401.20	398.50	435.20	288.50	Tornos Hold. N	2.73	2.80	5.22	2.57
Transocean N	9.13	8.56	19.50	8.20	Valliant N	102.00	103.00	118.50	74.20
UBS Group N	15.15	14.67	22.57	13.51	Von Roll P	0.59	0.59	1.33	0.52
Zurich FS N	215.10	209.30	334.60	194.70	Ypsomed	140.30	138.00	152.00	81.75

MARCHÉS ÉTRANGERS

	17/2	préc.	haut (52 semaines)	bas (52 semaines)		17/2	préc.	haut (52 semaines)	bas (52 semaines)
Autodesk (\$)	46.53	44.89	65.29	27.97	L.V.M.H (€)	155.50	149.35	176.60	130.75
Baxter (\$)	38.21	37.41	43.28	32.18	Movado (\$)	89.67	87.94	125.99	81.22
Celgene (\$)	105.30	104.49	172.92	58.53	Nexans (€)	33.57	31.77	40.13	28.79
Fiat Chrysler (€)	5.87	5.58	10.70	5.07	Philip Morris (\$)	91.17	90.12	90.56	75.28
Johnson & J. (\$)	102.50	102.32	105.48	81.79	Stryker (\$)	96.27	97.40	105.30	86.70
Kering (€)	159.05	154.10	198.50	136.75					

Cours sans garantie

Bj = bon de jouissance

P = action au porteur

d = cours demandé

N = Action nominative

o = cours offert

PUBLICITÉ

BCN Mobile banking

Pour suivre vos finances partout, en tout temps.

www.bcn.ch/mobile

FONDS/FONDATION DE PLACEMENT SWISSCANTO

	dernier	%1.1.16		dernier	%1.1.16
(CH) BF CHF	97.24	-0.6	(LU) EF Climate B.	62.56	-14.4
(CH) BF Conv. Intl.	94.17	-6.1	(LU) EF Innov Ldrs B.	229.80	-13.4
(CH) BF Corp H CHF	101.51	-0.9	(LU) EF Sel Energy B.	609.57	-10.1
(CH) BF Corp EUR	113.27	-1.0	(LU) EF Sel HealthC.	360.99	-
(CH) BF Intl.	76.53	1.4	(LU) EF Sel Intl B.	134.71	-10.1
(CH) Commodity A.	34.56	-8.4	(LU) EF Sm&M Jap.	2655.70	-17.0
(CH) EF Asia A.	74.19	-11.0	(LU) EF Sm&M NAm.	76.25	-
(CH) EF EmerMkts A.	139.02	-8.3	(LU) EF Water B.	141.97	-8.3
(CH) EF Euroland A.	116.27	-13.2	(LU) MM Fd AUD	254.37	0.2
(CH) EF Europe	137.87	-15.7	(LU) MM Fd CAD	192.45	-0.0
(CH) EF Green Inv A.	92.86	-11.9	(LU) MM Fd CHF	147.30	-0.0
(CH) EF Gold	430.27	2.94	(LU) MM Fd EUR	105.04	-0.0
(CH) EF Intl.	160.15	-10.2	(LU) MM Fd GBP	131.02	-0.0
(CH) EF Japan	381.20	-	(LU) MM Fd USD	194.61	0.1
(CH) EF N-America	335.65	-8.2	(LU) Sic II Bd CHF	104.65	-
(CH) EF Sm&M Swi.	511.88	-8.4	(LU) Sic II Bd EUR	106.12	-
(CH) EF Switzerland	332.40	-12.9	(LU) Sic II Bd USD	113.36	-
(CH) EF Tiger A.	79.29	-8.5	Eq. Top Div Europe	126.22	-14.9
(CH) EF Value Switz	162.57	-12.6	Eq Sel N-America B.	169.94	-7.3
(CH) SMI Index Fd.	84.23	-	Eq Sel Europe B.	61.64	-
(CH) SPI Index Fd.	110.36	-10.8	Bond Inv. AUD B.	227.55	1.9
(LU) BI Med-Ter CHF	118.40	0.2	Bond Inv. CAD B.	205.29	1.2
(LU) BI Med-Ter EUR	136.59	0.3	Bond Inv. CHF B.	136.17	1.2
(LU) BI Med-Ter USD	148.67	1.1	Bond Inv. EUR B.	101.18	2.8
			Bond Inv. GBP B.	117.73	4.5
			Bond Inv. JPY B.	1103.00	-
			Bond Inv. USD B.	173.99	3.1
			Bond Inv. Intl B.	110.44	3.1
			lfca	128.20	2.5
			Pf Income A.	108.33	1.0
			Pf Income B.	141.07	1.0
			Pf Yield A.	135.78	-2.8
			Pf Yield B.	167.87	-2.8
			Pf Yield EUR A.	112.97	-2.6
			Pf Yield EUR B.	154.41	-2.6
			Pf Balanced A.	161.74	-4.9
			Pf Balanced B.	192.97	-4.9
			Pf Bal. EUR A.	118.59	-5.1
			Pf Bal. EUR B.	151.15	-5.1
			Pf Gl Bal. A.	98.45	-6.1
			Pf Gl Bal. B.	110.09	-6.1
			Pf Growth A.	211.76	-6.8
			Pf Growth B.	241.12	-6.8
			Pf Growth A EUR.	115.98	-7.3
			Pf Growth B EUR.	140.13	-7.3
			Pf Equity A.	239.81	-10.3
			Pf Equity B.	260.38	-10.3
			Pf Gl Eq. A EUR	111.53	-13.0
			Pf Gl Eq. B EUR	113.66	-13.0
			Valca	298.34	-8.6
			LPP 3 Portfolio 10	185.29	-0.0
			LPP 3 Portfolio 25	173.17	-2.3
			LPP 3 Portfolio 45	198.04	-4.9
			LPP 3 Oeko 45	140.95	-4.5

TAUX DE RÉFÉRENCE (en%)

	dernier	préc
Rdt oblig. CH 10 ans	0.28	0.29
Rdt oblig. US 30 ans	2.70	2.63
Rdt oblig. All 10 ans	0.27	0.26
Rdt oblig. GB 10 ans	1.48	1.43
Rdt oblig. JP 10 ans	0.05	0.04

MATIÈRES PREMIÈRES

	dernier	préc
Prix du brut (NYME \$ par baril)	30.66	29.04
Huile de chauffage par 100 litres	66.30	66.90

P



FOOTBALL

La fraîcheur pour alliée

La fraîcheur – physique et météorologique... – pourrait être un avantage pour le FC Sion face à Braga (photo) ce soir en Europa League.

PAGE 27

SPORTS

SKI ALPIN L'ancien slalomeur entraîne les jeunes du Centre régional de performance.

L'autre casquette de Dimitri Cuche

PATRICK TURUVANI

Le Centre régional de performance du Giron jurassien (CRP) moissonne les bonnes performances à la faux depuis le début de l'hiver. Avec déjà sept victoires et un podium en Interrégion Ouest (quatre succès pour Pauline Schindelholz, trois pour Rémi Cuche en plus d'une troisième place) et trois estrades au niveau national pour le Vaudruzien (dont une médaille d'argent en super-G aux championnats de Suisse M16), le bilan intermédiaire est plus que prometteur. «Notre travail est reconnu (le CRP dispose du label Swiss-Ski), les résultats suivent, c'est très positif», se réjouit Dimitri Cuche.

Depuis mai 2013, l'ancien slalomeur de Coupe d'Europe entraîne le groupe des 13-15 ans de la structure jurassienne (le directeur Jérôme Ducommun s'occupe des 11-12 ans et Jérémie Baerfuss de la préparation physique). «Un bon job d'étudiant», comme il dit. «Je n'ai pas de salaire fixe. Je suis payé en fonction du travail effectué sur les pistes ou en salle de gym. En hiver, mon taux d'occupation oscille entre 50 et 80%.» A la louche, ça avoisine les 20 ou 30% sur l'ensemble de l'année. «C'est parfait pour moi, qui me considère d'abord comme un étudiant. Au-delà de l'aspect financier, cela me permet de garder le contact avec un monde que je connais très bien.»

Pas un tremplin

Mais dans lequel, «pour le moment», il ne se projette pas plus loin. «Dans mon plan de vie, je n'ai pas l'ambition d'entraîner au niveau supérieur», assure-t-il, même s'il continue à suivre des cours de perfectionnement. Contrairement aux jeunes qu'il accompagne, le Neuchâtelois n'envisage pas le CRP comme un tremplin pour passer à Swiss-Ski. Son avenir, il le voit «moins sur le terrain que dans un bureau». Toujours dans le sport, mais de l'autre côté du miroir. «Dans le marketing, le management ou l'événementiel.»



Dimitri Cuche en pleine explication lors de l'un des rares entraînements du CRP qui ont pu avoir lieu cette saison aux Bugnenets DAVID MARCHON

Mais devenir entraîneur pour de vrai, non! «J'ai connu le monde du ski comme athlète, et je sais que les coaches n'ont pas le beau rôle», souffle Dimitri Cuche. «Ils doivent réserver les pistes, les hôtels, régler tous les problèmes qui peuvent surgir dans une équipe... C'est un boulot monstrueux, loin de la famille et de la maison. En Coupe d'Europe et en Coupe du monde, on est toujours sur la route. Or, je n'ai pas envie de retrouver le rythme que j'avais quand j'étais coureur. A l'époque, j'ai toujours dit que je ne serais jamais entraîneur...»

Jeunes (trop) bien encadrés

Mais la passion du sport est un incendie difficile à éteindre. «Ça dépend beaucoup des jeunes à qui l'on a affaire», avoue l'ancien slalomeur. «Au CRP, ils sont réceptifs et bien éduqués. Dans une structure aussi exigeante, il n'y a pas de place pour ceux qui sont moyennement motivés. Ces jeunes ne sont pas là juste pour faire plaisir à leurs parents.» Des rêves de carrière

plein la tête, ils sont là pour écouter, apprendre et... bosser!

«Avec la mise en place du sport-études, ce n'est plus du tout la même chose que quand j'avais leur âge», poursuit Dimitri Cuche. «Nos jeunes s'entraînent six jours

sur sept avec un coach. Le seul moyen d'avoir une chance d'arriver au sommet est de faire preuve d'un engagement total, avec une bonne hygiène de vie. Avant, on avait également tout en main pour réussir, mais on devait plus se dé-

brouiller de notre côté, c'était à nous de faire l'effort. Le programme de condition physique, tu le faisais... ou pas! Les jeunes d'aujourd'hui n'ont pas le choix puisque tout est planifié. C'est l'effet pervers du système, par ailleurs

excellent. Ils sont presque trop encadrés et manquent parfois d'autonomie. Ils font ce qu'on leur dit de faire, et ils le font bien. Mais sans forcément savoir pourquoi... En conséquence, ils ont de la peine à évaluer leurs forces et leurs faiblesses, et donc à bien se situer par rapport à leurs performances.»

Les conseils du coureur

Sur la piste, Dimitri Cuche s'appuie sur l'expérience qu'il a acquise en onze ans de courses FIS et de Coupe d'Europe. «Le fait d'avoir été coureur est un plus», glisse-t-il. «Je peux apporter mon vécu, des petites choses que l'on ne trouve pas dans les manuels. Comment gérer la pression d'une seconde manche lorsque l'on a remporté la première, par exemple.»

Car l'exercice n'a rien de facile. Rémi Cuche l'a découvert en décembre à Laax lors de la seconde course nationale de l'hiver. En tête du slalom après le premier parcours, le Vaudruzien avait décroché la deuxième place, non sans avoir failli tout perdre en partant à la faute sur l'intérieur à cinq portes de l'arrivée. «Nous avions pourtant beaucoup parlé avant la course, il connaissait les pièges et savait ce qu'il devait faire... Le prochain palier, pour lui, est de réussir à sortir deux manches solides pour gagner sa première course nationale.»

Des corrections dont il aurait pu profiter...

A force de regarder les jeunes skier, de leur donner des conseils en disséquant leurs passages dans les piquets à la vidéo, Dimitri Cuche n'aurait-il pas mis le doigt sur des corrections qu'il aurait pu lui-même utiliser à l'époque pour optimiser son ski? «Il y a des choses que je savais, mais dont j'ai sans doute sous-estimé l'importance», glisse l'habitant du Pâquier. «Quand je regarde des images de moi aujourd'hui, avec l'œil de l'entraîneur, je vois qu'en slalom, j'aurais plus dû travailler l'orientation des épaules à la fin des virages. Cela m'aurait permis d'être techniquement plus stable, et d'avoir ainsi moins de sorties de piste (20 éliminations sur 59 slaloms et géants de Coupe du monde et de Coupe d'Europe,

soit un taux de 33%). Ce que j'ai pu améliorer chez eux, j'aurais pu le faire chez moi.»

Mais le Vaudruzien ne patauge pas dans une mare de regrets. «Car ce n'est pas ma technique, mais bien mes problèmes de dos (hernie discale) qui m'ont finalement conduit dans une impasse. Les seules fois où j'ai skié sans avoir mal à la fin de ma carrière, c'était après des infiltrations de cortisone.» Il a sagement préféré dire stop.

JET DE L'ÉPONGE EN 2011 Spécialiste des disciplines techniques, Dimitri Cuche a mis un terme à sa carrière en avril 2011. Son bilan sur le Cirque blanc: quatre départs en Coupe du monde et 55 en Coupe d'Europe, 17 podiums dont huit

victoires en courses FIS. A relever aussi un joli doublé en slalom et en géant lors des Universiades 2009 en Chine, et une septième place aux championnats de Suisse 2007 de slalom derrière Marc Gini, Silvan Zurbriggen, Sandro Viletta, Carlo Janka, Urs Imboden et Daniel Albrecht. Que du beau linge dans le haut du panier.

Après une année de droit «pas vraiment convaincante» à l'Université de Neuchâtel, le Vaudruzien a pris la porte pour se lancer dans un Bachelor en lettres – géographie, science et pratique du sport et psychologie – qu'il a terminé l'été dernier. En automne, il a commencé un Master à Lausanne en gestion du sport et des loisirs. Un cursus prévu sur deux ans. ●

COUPE DU MONDE Les épreuves de vitesse seront à l'honneur cette fin de semaine pour les messieurs comme pour les dames.

Le Cirque blanc fait halte à Chamonix et à La Thuile

L'équipe de Suisse masculine peut envisager avec confiance sa fin de semaine en Coupe du monde à Chamonix. Et pour cause, elle est toujours revenue avec au moins un podium lors des trois derniers week-ends dédiés à la vitesse.

Beat Feuz (2e) et Carlo Janka (3e) avaient ouvert le compteur en descente à Kitzbühel, avant que le Bernois (2e en descente à Garmisch) et le Grison (1er en super-G à Jeongseon) ne confirment les deux semaines suivantes. De quoi totalement relancer

cette équipe de Suisse de vitesse, minée par les blessures en début de saison.

Place désormais à Chamonix, où un combiné alpin (demain) et une descente (samedi) sont programmés. Guillermo Fayed a signé hier le meilleur temps du premier entraînement en descente. Le local de l'étape, qui a grandi sur cette piste «Verte des Houches», a devancé ses poursuivants pour quelques poussières de centièmes. Treize coureurs se tiennent en effet en une demi-seconde! De quoi augurer



La Coupe du monde masculine retrouve le décor incomparable de la vallée de Chamonix KEYSTONE

des épreuves très serrées cette fin de semaine en Haute-Savoie. Cette 13e place à 0"50 de Fayed est justement occupée par Carlo Janka. Toujours très relax à l'entraînement, Beat Feuz a pris le 17e rang à 0"81.

Une première à La Thuile

Pour le circuit féminin, c'est La Thuile qui est à l'honneur cette semaine, une station italienne qui n'a encore jamais accueilli la Coupe du monde. Sur une piste annoncée redoutable, deux descentes – dont une remplacera

celle annulée à Crans-Montana – et un super-G sont agendés dès demain.

Ces trois courses s'annoncent primordiales dans le match Lara Gut - Lindsey Vonn au classement général, où l'Américaine tient actuellement la corde pour 87 points. Les skieuses découvriront cette piste, il est difficile de dire qui de Lara Gut ou Lindsey Vonn se sentira le plus à l'aise, même si c'est l'Américaine qui a fait la meilleure impression lors du premier entraînement, en reléguant ses adversaires très loin

derrière elle. Lara Gut a ainsi dû se contenter du 5e rang à 2"18 de sa rivale. Mais la Tessinoise profite souvent des entraînements pour effectuer des tests. Surtout que cette piste italienne, réputée difficile et technique, devrait correspondre à ses qualités.

Les autres Suissesses sont plus loin. Fabienne Suter a pris la 11e place et Corinne Suter, qui faisait son retour après dix jours d'absence et sa légère commotion cérébrale subie à Garmisch, a pris la 49e et antépénultième place à 6"51. ● ATS

Minie



2 quotidiens **L'EXPRESS** **L'Impartial** + 1 site internet **PILOTE.CH** = 3 chances de succès!

Tarifs

* Prix sans TVA

Particuliers*

Fr. 30.- pour 1 Minie
+ Fr. 10.- pour une 2e Minie identique
+ Fr. 5.50 pour une 3e Minie identique

Commercial*

Fr. 60.- pour 1 Minie
+ Fr. 20.- pour une 2e Minie identique
+ Fr. 10.50 pour une 3e Minie identique

Information et réservation:

Publicitas SA
Tél.: 032 729 42 42
E-mail: neuchatel@publicitas.ch

Suite des minies de la page 10

Immobilier à louer

LA CHAUX-DE-FONDS, magnifique appartement de 2½ pièces, commerce 81, 4^e étage, comprenant une magnifique cuisine agencée ouverte sur séjour, une grande chambre, une salle de bains. Loyer Fr. 810.- + Fr. 120.- de charges. Tél. 079 179 10 80

NEUCHÂTEL, bureaux de 135 m² idéalement situés, Ruelle Dublé 3, 3^e étage avec ascenseur, comprenant un grand hall d'accueil, quatre bureaux, un local technique, une salle de bains. Loyer Fr. 1917.- + Fr. 200.- de charges. Tél. 079 179 10 80

GORGIER appartement 4½ pièces, Pinsons 1 au 1^{er} étage, comprenant une cuisine agencée ouverte sur une grande pièce de vie, 3 chambres, une salle de bains spacieuse (baignoire, WC, machine à laver et sèche-linge) un WC séparé. Le Logement donne accès à une belle terrasse et à un jardin. Cave à bien plain. Fr. 2200.- + Fr. 200.- de charges. 079 179 10 80

CORTAILLOD magnifique appartement de haut standing, Boudry 22 au 1^{er} étage avec accès direct du garage à l'appartement par ascenseur, belle cuisine semi-ouverte sur salon séjour, accès à une terrasse de 130 m², quatre chambres, salle de bains et salle de douche, buanderie, nombreux rangements. Loyer Fr. 3450.- + Fr. 300.- de charges. Tél. 079 179 10 80.

NEUCHÂTEL appartement de 4½ pièces avec magnifique vue sur le lac et les alpes. Cadolles 19, 12^e étage avec ascenseur, comprenant une grande cuisine agencée ouverte sur un séjour lumineux avec balcon, trois chambres, une salle de bains, une salle de douche et un WC séparé. Loyer Fr. 2040.- + Fr. 300.- de charges. Tél. 079 179 10 80.

SAINT-BLAISE, appartement de 6½ pièces avec grand balcon et vue sur le lac, Bourguillards 18, 2^e étage avec ascenseur, comprenant une grande cuisine agencée, un grand salon séjour, quatre chambres, une salle de bains, une salle de douche avec WC et un WC séparé. Place de parc et cave. Loyer Fr. 2490.- charges comprises. Tél. 079 179 10 80.

BEVAIX, appartement de 3 pièces avec balcon avec vue sur le lac et les alpes, Chapons-des-Prés 6, 2^e étage d'un petit immeuble, magnifique appartement comprenant une cuisine agencée, deux belles chambres, un salon, une grande salle de bains. Loyer Fr. 1250.- + Fr. 200.- de charges. Tél. 079 179 10 80.

NEUCHÂTEL, Clos-de-Serrières 31, locaux commerciaux avec vitrines, aménagement et divisible au gré du preneur. Libre à convenir. Tél. 079 891 59 29

CORMONDRECHE, 4½ pièces + mezzanine, 150 m², salle de bains, WC séparé, cuisine agencée ouverte, cheminée de salon, vue. Loyer Fr. 1650.- + Fr. 500.- charges. Garage collectif Fr. 100.-. Date à convenir. Tél. 024 434 15 08

LA CHAUX-DE-FONDS, Hôtel-de-Ville 25, un garage mécanique avec un bureau et un WC, 160 m². Fr. 2050.- charges comprises. Libres dès le 1^{er} mai. Tél. 076 278 06 21

GALS, appartement 4½ pièces, 180 m², véranda chauffée, grande terrasse, cuisine agencée ouverte 19 m², vue, 2 salles d'eau, 2 caves, 1 place de parc, garage à disposition. Calme, libre 1^{er} avril. Fr. 1 750.- + charges. Tél. 032 338 15 33 après 20h.

LA CHAUX-DE-FONDS, Locle 3a, 10^e étage, 4½ pièces, renové, cuisine agencée avec lave-vaisselle et lave-linge. Salle de bain, WC séparés, hall avec armoires, séjour et 3 chambres avec parquet, balcon, cave, espace de jeux, ascenseur, buanderie, chauffage central. Place de parc dans garage collectif. Libre de suite. Fr. 1050.- + charges. Tél. 032 926 95 81

LA CHAUX-DE-FONDS, APPARTEMENT au rez-de-chaussée. Entièrement renové de 3 pièces, cuisine agencée, WC-douche, cave. Fr. 1100.- charges comprises. Garage en plus Fr. 160.-. Sans animaux. Libre de suite ou à convenir. Tél. 079 735 45 30

MAGNIFIQUE APPARTEMENT DE 5½ PIÈCES, cuisine agencée, 2 salles d'eau avec douche et baignoire, balcon, terrasse privative, cave, garage à disposition, libre à convenir. Fr.1695.- charges comprises. Tél. 078 727 30 26

GENEVES S/COFFRANE GRAND 4½ PIÈCES au 2^e étage d'un petit locatif. Séjour avec cachet et mezzanine donnant sur un très grand galeas, 3 chambres, balcon. Cuisine agencée récemment et habitable. Plusieurs réduits dans les chambres. Fr. 1160.- + charges Fr. 240.-. Libre rapidement ou à convenir. Tél. 032 725 91 02.

GORGIER, 3½ en duplex avec beaucoup de cachet, belle cuisine agencée ouverte, mezzanine, 2 chambres dont une avec dressing et accès à la salle de bains. Baignoire d'angle, lave-linge, sèche-linge. Balcon avec vue imprenable sur le lac et les Alpes. Fr. 1950.- + Fr. 150.- charges. Tél. 079 137 23 06

PESEUX, appartement de 4½ pièces dans maison individuelle, cuisine agencée, 2 petits balcons, vue sur le lac et les Alpes. De préférence à couple seul. Fr. 1380.- + Fr. 280.- de charges + place de parc Fr. 50.-. Tél. 078 835 66 00

LES GENEVEYS-SUR-COFFRANE, rue des Prélats 28, à louer de suite, appartement de 4 pièces, Fr. 1 300.- charges comprises. Cuisine agencée, 3 chambres, 1 salon avec balcon, salle de bain. Contact : ESCO SA, tél. 079 398 71 20

CHAMBRE MEUBLÉE à louer, par mois. Tél. 079 937 63 07

LA CHAUX-DE-FONDS, rue Les Cornes-Morel, appartements 4½ pièces avec deux terrasses, hall, cuisine agencée, séjour, 3 chambres, salle de bains/WC, WC séparé, cave, loyer Fr. 1373.- charges comprises, avec subvention pour rentier et étudiant dès Fr. 1093.- charges comprises. Pour renseignements et visites, appelez le matin entre 9h et 12h au tél. 032 967 87 87

A LA CHAUX-DE-FONDS, BASSETS 64, de suite ou à convenir, 3 pièces dans maison familiale, tout confort, cuisine agencée habitable. WC séparé, place de parc devant la maison. Loyer Frs 910.- plus charges. Tél. 032 964 10 73. mail : m.lesquereux@bluewin.ch

Immobilier divers location

A LOUER POUR DATE À CONVENIR À NEUCHÂTEL surface de bureaux Au coeur de la ville, 550 m², au 2^e étage avec ascenseurs, divisible, d'un seul tenant. Tél. 079 240 29 87

Animaux

DEVELIER, POULETTES FERMIERES, brunes, blanches, noires, vaccinées, contrôles salmonelles, début de ponte, Fr. 25.-. Forfait livraison. Tél. 032 423 40 88 - 079 250 46 33 sebscheurer@bluewin.ch

Prévoyance et assurances

les meilleures offres du marché



Gilles Payot - Expert Fédéral AFA

Cherche à acheter

A BON PRIX ACHÈTE ACCORDÉON diatonique et chromatique et d'autres instruments. Tél. 079 320 40 18

ACHÈTE ANTIQUITÉ, meuble, tableau, bibelot, horlogerie sous toutes ses formes, maroquinerie, manteau de fourrure, toutes bijouterie et argenterie état sans importance. Paiement cash, expert depuis 3 générations. M. Ostertag Tél. 079 406 59 37

RECHERCHE FOURNITURES D'HORLOGERIE, mouvements ou montres, grand calibre DOXA, année 1900-1910. Tél. 032 471 14 87

ACHETONS GRAVURES ANCIENNES ET MODERNES au plus haut prix du marché: Gravures neuchâteloises, Hainard, Bille, Bieler, Lermite,... Galerie Le Ster tél. 032 835 17 76 ou tél. 079 647 10 66. Impasse Poëthoule 2027 Montalchez.

ACHÈTE BIJOUX, déchets d'or pour la fonte, toute argenterie, montres bracelet, montres de poches, Omega, Zenith, Rolex, IWC, Heuer, anciennes pendules. Je me déplace à votre domicile ou à tout autre endroit. Paiement cash. Discretion. E-mail: expertgold01@gmail.com Tél. 079 139 55 77.

A vendre

CHEVAL CARROUSEL NOIR, à vendre, parfait état. Tél. 032 725 00 21

Immobilier demandes de location

COUPLE CHERCHE APPARTEMENT ou maison de 4 ou 4½ pièces avec garage. Pour être concierge et locataire. A Neuchâtel et environs. Tél. 077 904 17 80 après 18h30.

ENTREPRISE DE SERVICE ADMINISTRATIF cherche local ou pièce indépendante 15-20 m², pour bureau. Accès aux WC et électricité. Envisageable dans maison individuelle ou partage de locaux. Région Boudry, Cortailod, Areuse, Colombier. Tél. 032 721 10 05

Rencontres

BELLE FEMME ITALIENNE, 39 ans cherche un homme très bon niveau social, cultivé et raffiné, de 50 à 65 ans pour tenir compagnie et passer des moments agréables. Je cherche un homme qui puisse m'aider financièrement. Je réponds uniquement aux personnes correspondant à l'annonce. Tél. 077 486 76 43

JEUNE FEMME AFRICAINE, 45 ans, ronde, petite taille, cherche homme à partir de 50 ans, pour amitié sérieuse. Pas sérieux s'abstenir. Tél. 078 316 00 67 (Bienne)

Vacances

HAUTE-NENDAZ, à louer 1½ pièce, idéal pour 2 adultes et 2 enfants, confort, cheminée, balcon, proche des remontées et des commerces. A partir de Fr. 500.-/la semaine. Tél. 026 411 50 59

Demande d'emploi

DAME AVEC BEAUCOUP D'EXPERIENCE, cherche à faire de grands travaux de conciergerie et nettoyages : murs de cuisine, plafonds, vitrines, fin de chantier, appartements, locaux, bureaux, industrie et nettoyages de printemps. Tél. 079 277 14 95 ou Tél. 032 913 00 31

JEUNE RETRAITÉ cherche un petit job (comptabilité, chauffeur etc.) Ouvert à toutes propositions. Tél. 079 331 61 67

DAME AIDE-SOIGNANTE diplômée C.R.S avec garde de nuit. Week-end. Avec expérience de plus de 6 ans avec les personnes âgées, handicap physique, en difficulté ou seules je vous propose mes services. Neuchâtel ou alentours. Véhicule à disposition, promenade, soins. Avec références sérieuses. contact.one@bluewin.ch Tél. 076 638 01 08

Véhicules d'occasion

ACHAT CASH VOITURES, BUS, JEEP, Pick-Up, 4x4, camionnettes, camping-car, occasions, à l'export et à la casse. Etat et kilomètres indifférents, toutes marques (Toyota, Honda, VW, Mercedes, Peugeot, BMW, etc...) Sérieux, service rapide, enlèvement immédiat. 7/7, au meilleur prix. Tél. 079 715 87 11

A BON PRIX ACHAT, débarras et transport tout genre de voiture, bus, jeep, 4x4, même accidenté. Casse/Exportation. Tél. 079 138 38 38

ACHÈTE AU MEILLEUR PRIX 7/7, toutes marques de véhicules, autos, jeep, camionnettes, tracteurs, bus, utilitaires, 4x4, Pick-Up, etc. Etat et kilomètres indifférents. Paiement cash. Rapidité. Tél. 078 927 77 23 jusqu'à 22 heures.

AAACHER CASH: voitures, bus, jeep, camping-car, camionnettes, Pick-Up, essence et diesel, véhicules 4x4, poids lourds, état et kilomètres indifférents, toutes marques. Bon prix, rapidité. Paiement cash. Tél. 079 240 45 45

TOYOTA COROLLA LUNA PLUS, 1.6l, 16v, année 2001, 140 000 km, expertisée, été sur jantes alu, hiver sur jantes normales, avec crochet d'attelage. Prix Fr. 2800.- à débattre. Tél. 032 751 19 54 ou tél. 079 460 93 77

Divers

TAILLE DE VOS ARBRES, abattages de sécurité. www.islerforest.ch - Tél. 078 703 42 17

CARRELEUR EXPÉRIMENTÉ, carrelage et rénovation à bon prix. Devis gratuit. Tél. 079 828 76 16

IMPÔTS NE-JU-BE-FR-VD-GE à votre domicile 7/7 par comptable fiscaliste agréé. Dès Fr. 45.-. bcp Bureau Comptable Privé sàrl. Contact: Tél. 032 731 94 55 ou tél. 079 637 39 35

POURQUOI PAYER PLUS ? Déclaration d'impôt, par professionnel pour les particuliers Fr. 30.-. Tél. 032 931 15 79 / tél. 079 606 25 29

CUISINIER PROFESSIONNEL offre ses services, banquets en salle, anniversaires, apéritifs, et autres. Remplacements au sein de votre établissement et dépannages journaliers. Tél. 079 281 69 17

Erotique

CHAUX-DE-FONDS, ERIKA, black, fruit exotique à mordre à pleines dents, lèvres de velours pour fellation à couper le souffle, coquine, doigts de fée, massage professionnel sur table, massage érotique, prostate + fantasme, corps recto/verso à l'huile chaude, 1h de relaxation, 3^e âge ok. 7/7. Privé et discret. Pas pressée. Dès 8h. Se déplace. Tél. 079 380 53 27 - Tél. 032 535 84 54

LA CHAUX-DE-FONDS, VOUS ÊTES FATIGUÉ ou stressé? Abandonnez-vous entre mes mains pour 45 minutes de massage rien que pour vous. 3^e âge bienvenu. Tél. 076 228 39 88

LA CHAUX-DE-FONDS CENTRE, ISABELLE. Privé. Petite blonde, pulpeuse, gros seins naturels XXXL. Embrasse avec la langue, fellation nature, coït vaginal, massage anal, caresses, érotisme total, 69 extra, lèche, urologie et beaucoup plus... 7/7, 24/24. Senior bienvenu. Rue de la Paix 69, 2^e étage. Sonnez Isabelle. Tél. 079 554 40 63

CHAUX-DE-FONDS, NEW NAOMI, 24 ans, charmante, brune et douce. Vient affronter l'hiver en douceur. Fellation naturelle, sodomie, douche dorée, fétichisme des pieds, massage exotique de la prostate et plus... J'adore embrasser avec la langue et faire l'Amour dans les toutes les positions. 3^e âge et débutants bienvenus. Photos sur www.anibis.ch. Tél. 076 755 25 82

CHAUX-DE-FONDS, NEW PAMELA, 1^{RE} FOIS, charmante jeune femme black, latine, 25 ans, poitrine XXXL naturelle. Fellation naturelle, 69, embrasse, amour et beaucoup plus. Vient profiter d'un bon moment. Je suis disponible pour tout ce qui vous fera plaisir et je peux satisfaire tous vos fantasmes. 24/24, 7/7. Tél. 079 841 68 52

LA CHAUX-DE-FONDS, NEW EVELYNE, poitrine XXXL, latine, très coquette. Spécialités, massage érotique, fellation naturelle, 69, sodomie, amour et plus. Je réalise tous vos fantasmes. Rue de la Paix 69, 2^e étage. Tél. 079 412 15 27

NOUVELLE NEUCHÂTEL MARTA, femme fontaine, belle espagnole, blonde, douce, tranquille et patiente. Spécialiste en divers massages relaxant, sous la douche, etc. Réalise tous tes fantasmes, urologie, 69, fellation, amour et plus. Pas pressée. Drink offert. Tél. 076 782 05 22

NE, CASSANDRA d'Argentine, blonde exotique, jolie, sensuelle, câline, belles fesses, jolie poitrine! Chaude, sans tabous, tous fantasmes. J'adore embrasser et caresser. Massages sportifs, body-body, prostate, tantra, domination ou soumission soft, douche dorée, jeux érotiques, etc... Drink offert. 7/7, 24/24. Fausses-Brayes 11, 1^{er} étage, studio 1. Tél. 076 292 73 84

KARLITA, 1^{RE} FOIS LA CHAUX-DE-FONDS, reine de la sodomie profonde et la fellation gourmande. J'aime être léchée, je suis très chaude avec une grosse poitrine naturelle. Je suis sans tabous, prête à satisfaire tous vos fantasmes, domination, gode-ceinture. Pas pressée et je prends tout mon temps. 3^e âge bienvenu. 7/7. Tél. 076 663 79 41

LA CHAUX-DE-FONDS, NOUVELLE Debora, 22 ans, poitrine XXXL. J'adore le sexe sous toutes ses formes. Massages espagnol, relaxant et érotiques, sodomie, baisé passionné, fellation naturelle, royale, corporel, fétichisme des pieds, jeux de charme et érotisme, 69, body-body et tous fantasmes! Votre temps sera respecté. Discretion assurée. Tél. 076 631 28 04

1^{RE} FOIS À NEUCHÂTEL, Michely blonde, coquine, sympa, chaude, sexy, câline, très calme grande, naturelle, massages sous la douche, embrasse, fellation naturelle. Rue du Seyon 19, 1^{er} étage, sonnez Michely, salon Gloss. 7/7. Tendres bisous, tél. 076 633 00 31

KELLY MASSEUSE COQUINE A LA CHAUX-DE-FONDS, massages tout compris, Body-body, finition sur table, coït vaginal, caresses, érotisme total, fougue, jeux sexuels cochons, luxure, plaisirs. Appelle Kelly en ville. Rue de la Paix 69. Tél. 079 253 23 48

NEW LA CHAUX-DE-FONDS, LARA, très maigre, grosse poitrine naturel, vrai massage de tantra. Tél. 076 786 67 05

LA CHAUX-DE-FONDS, NOUVELLE LEA, française, 21 ans, belle blonde, mince et douce. Elle satisfiera vos fantasmes les plus cachés. Gorge profonde, sodomie, 69, adore se faire lécher, fellation nature, sado, massages et plus... 7/7, 24/24. Aussi escorte. Tél. 076 754 12 88

LA CHAUX-DE-FONDS, BELLE, PRIVE, Juila, étoile rousse, mince, grande, très discrète tranquille. Seulement sur RDV de 08h00 à 23h00 du mercredi à vendredi. Se déplace. Tél. 078 864 49 29

1ERE FOIS A LA CHAUX-DE-FONDS, PERLA, belle jeune cochonne et jolie petite nymphomane. C'est une femme qui aime le sexe sans tabou et dans toutes les positions. Experte en fellation nature, gorge profonde, gode ceinture, massage prostate. J'adore embrasser. Poitrine XXX. anibis.ch/sex4u.ch Tél. 076 752 93 89

1ERE FOIS A LA CHAUX-DE-FONDS, ESME-RALDA, belle cubaine, poitrine naturel XXL, qui adore se faire caresser. Je vous attends pour un moment torride. Fellation naturelle, rapport sans tabou. Pas pressée. 2^e âge bienvenu. Tél. 077 978 72 30

NEUCHÂTEL, belle black, grande et mince. Lingerie sexy, vrai massage et massage prostate. Ouverte à toute proposition. 3^e âge bienvenu. Pas pressée. Tél. 079 267 53 31

NEW ANA ET KATY À NEUCHÂTEL, les deux femmes les plus chaudes de la région. Charmantes brune et blonde, avec de gros seins, elles désirent partager tous vos fantasmes de A-Z avec vous. Moment de détente délicieux. Kamasutra complet. 3^e âge bienvenu. 7/7, 24/24. Rue des Fausses-Brayes 11, 2^e étage, studio 6. Tél. 076 645 42 24 - Tél. 076 697 34 38

NEW À NEUCHÂTEL, NINA, délicieuse Métisse Colombienne propose des moments inoubliables. Fellation tropicale, embrasse, rapport, sodomie et tout ce que vous désirez de A-Z et plus, etc... 7/7, 24/24. 3^e âge bienvenu. Pas pressée. Rue des Fausses-Brayes 11, 1^{er} étage, studio 4. Tél. 076 626 34 53

NEW À COUVET!!! vous aimez un endroit discret et privé, viens nous visiter Salon Porte-Bonheur. Nos belles hôtesse vous attendent, sexy, fesses d'enfer, grosses lèvres intimes rasées. Massages érotiques, prostate, relaxant à l'huile chaude, 69, gode, rasage intime et +. 3^e âge ok, pas pressée. SMS, tél anonyme, cabine exclus. 7/7. Tél. 079 825 69 76 www.sexup.ch

NEW NEUCHÂTEL, Sophie 25, Ukrainienne magnifique pin-up, pleine de douceur, délicieuse amante, préliminaires. J'adore vivre des moments de plaisir et sensualité, réaliser vos fantasmes les plus fous. Fellation, sodomie, rapport complet. Jeux de charmes, massage relaxant, body-body. Lingerie sexy. Fausses-Brayes 11, 3^e étage, studio 11. Tél. 076 205 53 70

Cheval à bascule cherche nouveau propriétaire

Pour vos offres privées, touchez votre public comme les grandes marques: une petite annonce dans le journal suffit. En plus concis. Publiez votre petite annonce en ligne. Très vite, à bon prix, vous touchez une multitude d'intéressés.

Faire de la pub comme les grands. Par une petite annonce. www.publicitas.ch

publicitas

HOCKEY SUR GLACE Valeri Chiriaev espère trouver de l'embauche en ligue nationale.

Fleurier pourrait continuer son chemin sans le Tsar

LAURENT MERLET

Une page va certainement se tourner ce printemps au CP Fleurier. Après trois ans passés à la tête de la première équipe et du mouvement juniors, Valeri Chiriaev devrait normalement quitter le Val-de-Travers.

Le contrat du Tsar, qui court jusqu'au 30 avril, n'a pas encore été prolongé alors que des bruits de plus en plus insistants font état d'un retour de l'enfant prodige, Sandy Jeannin, à la patinoire de Belle-Roche. Comme déjà dit dans notre édition du 3 février, l'ex-international a décidé de ne pas activer sa prolongation de contrat pour une saison supplémentaire aux Mèlèzes tout en admettant être en contact avec le club vallois. Or, si deux indices font une preuve...

«Nous sommes en discussions avancées avec plusieurs personnes, mais la décision finale sera prise d'ici quelques semaines seulement», coupe court Sven Renaud, le président du club vallois, éliminé mardi soir par Yverdon (3-1) en quart de play-off de deuxième ligue (lire encadré). Pour sa part, le mentor ukrainien ne cache pas «que Fleurier, comme tous les clubs d'ailleurs, ont parfois besoin de changement pour poursuivre leur développement». Un indice supplémentaire?

Retour du Tsar au HCC?

Même si Valeri Chiriaev n'a jamais caché son intention de retrouver à (court) terme une structure professionnelle, il ne ferme pas définitivement la porte ni son cœur aux Fleuris. «D'un côté, ce club est un peu ma famille. J'y ai vu grandir des jeunes que j'ai lancés, et j'ai toujours entretenu de très bonnes relations avec les membres du comité», avoue-t-il. «Mais d'un autre, je crois que je mérite une nouvelle expérience en ligue nationale.»

Après son assistanat au HCC en 2008 et son éphémère collaboration avec Bâle durant l'été



Valeri Chiriaev œuvre depuis trois ans au développement du CP Fleurier. ARCHIVES LUCAS VUITEL

2012 aux côtés de Dany Gélinas, son nom avait circulé du côté de la Tissot Arena en décembre 2015, quand le HC Bière cherchait à recruter un entraîneur-assistant expérimenté, pour renforcer son secteur défensif.

Aujourd'hui, l'ancienne gloire des Mèlèzes fait partie des candidats potentiels pour épauler Alex Reinhard, la saison prochaine, au sein du futur pool d'assistants. «Il n'y a rien de concret sur la table, mais c'est vrai que j'ai eu des discussions avec des dirigeants du HCC», lâche Valeri Chiriaev. «Des candidats, il y en a beaucoup, tant à l'intérieur qu'à l'extérieur», dribble Alain Dubois, le président des Abeilles. Un peu de patience... ○

BILAN GLOBALEMENT SATISFAISANT POUR FLEURIER

Battus 3-1 en quart de finale des play-off de deuxième ligue contre Yverdon, les Fleurisans sont donc en vacances depuis mardi soir. «Après notre succès samedi là-bas (ré: les Vallonniers étaient revenus à 1-2 dans la série), nous pensions pouvoir passer le tour. Il y a donc naturellement une pointe de déception», reconnaît Sven Renaud. «Avec le recul, nous nous rendons compte que nous avons tout de même réussi à tenir tête à une des meilleures équipes du championnat. A chaque fois, les rencontres se sont jouées sur un ou deux buts.» Un manque de profondeur et d'expérience ont eu raison de la détermination et de la fougue des jeunes Vallonniers. La présence en attaque de Valeri Chiriaev (2 buts, 2 assists) lors des deux derniers duels n'aura pas suffi à inverser la tendance. «Je voulais combler en partie nos lacunes offensives, qui sont notre point faible», livre le coach.

Malgré l'élimination, le bilan est «globalement satisfaisant» selon le président. Qui, au-delà du simple aspect sportif, préfère souligner le rôle formateur du club et la vivacité de son mouvement juniors. «Voir Gabin Dubois, un novice, évoluer depuis plusieurs semaines avec l'équipe fanion me remplit de fierté», conclut-il. ○

LIGUE NATIONALE L'assemblée des clubs s'est déroulée, hier, à la Maison du sport à Ittigen.

Le hockey aura aussi son challenge

L'Assemblée des clubs de Ligue nationale (ALN) a décidé l'introduction du «coach challenge» dès la saison prochaine, lors de sa séance, hier, à la Maison du sport à Ittigen.

Les vingt-deux clubs ont décidé que dès la saison prochaine, «le coach challenge» sera introduit en LNA – et à l'occasion des matches de LNB qui feront l'objet d'une retransmission télévisée en direct. En cas de but, et pour autant qu'il n'ait pas encore pris son temps mort, l'entraîneur aura ainsi le droit de demander la consultation vidéo pour vérifier si une situation de hors-jeu a précédé le but. Si ceci est confirmé, le coach garde son droit à un challenge ou à un temps mort. Dans le cas contraire, il perd ce droit.

En ce qui concerne les rapports de propriété de clubs d'une même ligue, les règlements ont été adaptés avec effet immédiat aux prescriptions légales prévues par le Code des obligations: les actionnaires détenant plus de 25% du capital-actions doivent être déclarés aussi bien à la société qu'à la Commission des licences. Aucun actionnaire n'est autorisé à détenir directement ou indirectement plus de 25% des parts de deux clubs d'une même ligue.

Conformément à ces nouvelles prescriptions, il a été annoncé que les rapports de propriété du Lausanne Hockey Club SA ont changé, Hugh Quennec ayant vendu toutes ses parts à Ken Stickney, qui était jusqu'à présent président du conseil d'adminis-



Dominic Forget a récolté 5300 francs, destinée à la relève. SP

tration de Kloten. Selon le «Tagesspiegel» Hugh Quennec aurait obtenu 3 millions de francs dans cette vente, alors que l'on avance la somme de 2,3 millions

pour son sauvetage en 2007. Quant aux discussions sur l'intégration de l'EVZ Academy et le HCB Ticino Rockets la saison prochaine en LNB, elles n'ont débouché sur rien de spectaculaire, malgré le mécontentement affiché dernièrement par certains clubs, notamment Olten et Rapperswil. Les dirigeants de LNB se retrouveront prochainement pour réfléchir sur la modalité du futur championnat qui devrait, sauf surprise, compter 12 équipes.

Enfin, les «topscorers» des dix clubs de LNB ont recueilli via leurs réussites 90 000 francs au cours de la phase qualificative du championnat. L'argent sera versé à la relève du hockey suisse. Avec 53 points, Dominic Forget a ainsi récolté 5300 francs. ○ LME - ATS

TENNIS

Wawrinka se hisse péniblement dans le quart

Stan Wawrinka (ATP 4) jouera comme l'an dernier les quarts de finale du tournoi de Marseille. Exempté de premier tour en tant que tête de série n°1, le Vaudois a cependant souffert pour passer l'obstacle Sergiy Stakhovsky (ATP 81). Il s'est imposé 6-4 4-6 7-6 (10/8) en 1h58' face au serveur-volleyeur ukrainien après avoir sauvé deux balles de match dans le tie-break, à 5/6 et à 7/8. «Il est toujours bon pour la confiance de remporter un tel match», a souligné Stan Wawrinka, qui n'avait plus joué sur le circuit depuis le 25 janvier, date de sa défaite subie en 8e de finale de l'Open d'Australie face à Milos Raonic. «J'ai su m'accrocher. Il était compliqué de trouver le rythme car les échanges étaient courts. J'ai su rester calme et suis parvenu à me concentrer sur mon jeu», s'est félicité le champion de Roland-Garros, qui affrontera demain le vainqueur du duel 100% français qui opposera aujourd'hui Benoît Paire (ATP 22) au qualifié Vincent Millot (ATP 196). ○ ATS

Un néophyte avec la Suisse en Italie

En l'absence de Roger Federer et de Stan Wawrinka, l'équipe de Suisse de Coupe Davis présentera un néophyte lors du premier tour à Pesaro face à l'Italie les 4 et 6 mars prochain: Antoine Bellier. Agé de 19 ans, le Genevois figure au 684e rang du classement de l'ATP. Il a gagné le mois dernier le titre de double du tournoi ITF de Schwiebingen, en Allemagne, aux côtés du Français Hugo Grenier. A Pesaro où l'on jouera sur terre battue indoor, Antoine Bellier sera le quatrième homme d'une sélection composée d'Henri Laaksonen (ATP 176), Marco Chiudinelli (ATP 183) et Adrien Bossel (ATP 684). La «Squadra Azzurra» devrait évoluer avec Fabio Fognini (ATP 24), Andreas Seppi (ATP 37), Paolo Lorenzi (ATP 50) et Simone Bolelli (ATP 68). ○ ATS

Retour gagnant pour Del Potro

Juan Martin Del Potro a signé un retour gagnant sur les courts. Le vainqueur de l'US Open 2009 a battu 6-1 6-4 l'Américain Denis Kudla au tournoi ATP 250 de Delray Beach. En Floride, l'Argentin (27 ans) s'est imposé de manière convaincante devant le 65e mondial pour son premier match depuis sa défaite en mars dernier à Miami face au Canadien Vasek Pospisil. Diminué par des douleurs récurrentes, il avait dû être opéré en juin du poignet gauche pour la troisième fois. Depuis janvier 2014, Del Potro n'a disputé que 14 matches et n'a participé qu'à un seul tournoi du Grand Chelem, l'Open d'Australie 2015. ○ ATS

FOOTBALL

Le FCC en colle quatre au FC Le Locle

Le FCC a remporté son deuxième match de préparation de l'année. Après avoir battu le Stade nyonnais 5-1 le 13 février, Pedro de Melo et consorts ont pris la mesure de leur voisin loclois 4-0, mardi soir à la Charrière. Les buts de la rencontre ont été inscrits par Tosato, Matukanga, Coehlo et Mokou. ○ LME

Coupe dur pour Rooney et l'Angleterre

Wayne Rooney (30 ans), capitaine et attaquant vedette de Manchester United et de l'équipe d'Angleterre, est blessé à un genou. Il sera indisponible jusqu'à deux mois, selon les médias anglais. C'est le premier coup dur pour une des stars de l'Euro 2016 en France (10 juin-10 juillet). Si Rooney ne peut retrouver les terrains qu'à partir de la mi-avril, il devra renoncer aux deux matches amicaux prévus contre l'Allemagne (26 mars) et les Pays-Bas (29 mars). Il lui restera alors deux mois pour retrouver du rythme avant l'entrée en lice de l'équipe aux Trois Lions à l'Euro, le 11 juin contre la Russie... ○ ATS

Lavezzi cède aux sirènes chinoises

L'attaquant argentin du Paris Saint-Germain Ezequiel Lavezzi (30 ans) s'est engagé avec le Hebei China Fortune, a annoncé le club chinois. Le club parle du «nouveau Maradona», qui «permettra à l'attaque de l'équipe d'être plus tranchante». Aucun montant de transfert n'a été annoncé, mais la presse anglaise avait estimé à 33 millions de francs le salaire que Lavezzi touchera en deux ans. ○ ATS

CURLING

Du bronze pour les jeunes Suisses

La délégation suisse a récolté une nouvelle médaille lors des Jeux olympiques de la jeunesse de Lillehammer. Les curlers ont récolté le bronze à la faveur de leur victoire 11-3 contre la Russie lors du tournoi mixte. Les jeunes Helvètes n'auront perdu que deux fois durant ce tournoi, dont un revers 7-5 contre le Canada en demi-finales. ○ ATS

SKI DE FOND

La «Vasa» et l'Engadine pour Dario Cologna

Dario Cologna renonce au Tour de ski canadien qui doit clôturer la saison en raison d'une blessure au mollet. Au lieu de ça, le Grison participera à la Vasaloppet (6 mars) et au Marathon de l'Engadine (13 mars), deux courses populaires prestigieuses. Blessé lors du Tour de ski, Dario Cologna estime qu'il n'est pas assez remis pour affronter les huit épreuves en onze jours de cette tournée canadienne. Il terminera sa saison par les championnats de Suisse à Zweisimmen. ○ ATS

ATHLÉTISME

Record du monde pour Dibaba et Suleiman

Au meeting de Stockholm, l'une des réunions les plus relevées de la saison en salle, le Djiboutien Ayanleh Souleiman (23 ans) s'est offert le record du monde du 1000 m en 2'14"20 et l'Éthiopienne Genzebe Dibaba celui du mile (1609 m) en 4'13"31, soit 4 secondes de mieux que la Roumaine Doina Melinte en... 1990. Nicole Büchler a confirmé sa très bonne forme. Troisième avec 4m59, la perchiste biennoise n'a été devancée que par la Grecque Nikoleta Kiriakopoulou (4m81) et la Brésilienne Fabiana Murer, ex-championne du monde (4m71). ○ ATS

Votre journal partout et sur tous vos supports



JOURNAL + TABLETTE + WEB

ABOpremium

Dès Fr. 31.50 par mois

Formulaire de souscription disponible
sur abo.arcinfo.ch

FOOTBALL L'équipe valaisanne affronte ce soir un adversaire beaucoup plus en jambes.

Le Sion devra gérer son déficit de compétition face à Braga

STÉPHANE FOURNIER

Jamais un duel européen n'a présenté un tel décalage entre deux adversaires. Alors que la fiche du FC Sion ne recense qu'une seule rencontre en compétition officielle depuis le 13 décembre, date de la victoire face au FC Bâle en quart de finale de la Coupe de Suisse, Braga débarque en Valais avec... quinze matchs de la même catégorie dans les jambes dans l'intervalle. Soit presque l'équivalent de la moitié d'un championnat de Super League en plus sous les crampons.

«Ce ne sera pas un handicap», coupe Didier Tholot. «Ne remettons pas en question la pause hivernale. Elle nous a fait du bien. Nous en avons vraiment besoin après une année durant laquelle certains joueurs ont pratiquement enchaîné deux championnats consécutifs.»

Son équipe devra monter en régime pour rivaliser avec la cadence que le visiteur portugais peut imprimer à une rencontre. «Deux scénarios peuvent intervenir», commente Paulo Fonseca, l'entraîneur du Sporting Braga. «Sion manque peut-être de rythme, mais l'enchaînement des matches peut engendrer de la fatigue chez nous.»

La mise en garde de Gelson Fernandes

Gelson Fernandes a évolué durant six mois en première division portugaise, sous le maillot du Sporting Lisbonne en 2012. «Sion aura l'avantage de la fraîcheur», assure l'international valaisan. «La dimension que représente l'événement pour le club poussera aussi les joueurs à se surpasser. L'engouement libérera des forces et des énergies. Sans parler du terrain gras qui n'aidera pas Braga. Le déficit de condition se ressentira surtout en fin de match. C'est là que se situe le danger pour Sion. Ils devront se méfier de la vitesse des Portugais, qui maîtrisent



bien les transitions rapides. Dans ces moments-là, le manque de compétition pourrait entraîner une baisse de concentration. Et face à la maîtrise de Braga, les erreurs de remplacement ne pardonneront pas.»

Le sociétaire du Stade Rennais est un téléspectateur attentif des principaux championnats européens. «Sion ne commettra pas l'erreur de juger la valeur de Braga sur sa réputation inférieure à celle

des grands clubs du pays. L'équipe est composée de jeunes joueurs dont l'ambition est de sortir du Portugal ou de décrocher un contrat chez l'un des trois grands. Ils sont conscients qu'ils ont un marché, ils ont faim.»

Ancien physiothérapeute du club, Nicolas Mathieu ne fait pas du manque de compétition du FC Sion un facteur décisif d'entrée de match. «Il se fera sentir dans les dernières minutes par

des pertes de concentration ou par un manque de lucidité. Gérer les efforts et éviter les courses inutiles sera primordial en fin de rencontre. On ne peut pas l'entraîner, parce que rien ne remplace le stress de la compétition et les réactions qu'il génère.»

Sion a survécu à un programme trop lourd pour ses forces en automne. Résistera-t-il à une charge inverse au printemps? ●

«Nous jouerons pour nous qualifier»

LES AMBITIONS DE THOLOTT Didier Tholot aborde ces 16es de finale de l'Europa League avec la même détermination que la phase de poules. «Nous ne jouerons pas contre Braga en pensant que nous sommes bien contents d'être arrivés à ce stade, mais pour nous qualifier. Exactement comme j'avais dit que nous ne nous contenterions pas de participer après le tirage au sort des groupes. Peu de personnes m'ont pris au sérieux sur le moment, mais nous sommes toujours là.»

RUFLI ET NDOYE EN JEU Par rapport à l'unique rencontre officielle disputée ce printemps, contre Zurich en championnat, le FC Sion affrontera la première manche des seizièmes de finale de l'Europa League sans

Xavier Kouassi. Le capitaine du FC Sion, dont la saison s'est terminée sur blessure au Letzigrund, a été opéré hier. L'intervention le contraindra de suivre le match à la télévision. Birama Ndoye le relayera au milieu du terrain. Vincent Rufli remplacera Elsad Zverotic sur le côté droit. ?

ENCORE 2000 BILLETS Un contingent de 2000 billets pour le match de ce soir est toujours disponible. Les sésames peuvent être acquis sur internet à l'adresse www.fc-sion.ch grâce à l'option impression à domicile. La deuxième option est l'achat aux caisses du stade de Tourbillon qui ouvriront à 19h30, soit une heure et demie avant le coup d'envoi. ●

EUROPA LEAGUE Les Rhénans seront toutefois privés de leurs fans à Saint-Etienne.

Bâle confiant avant d'affronter les «Verts»

Le FC Bâle démarre la phase à élimination directe de l'Europa League ce soir à 19h à Saint-Etienne. Les Rhénans abordent ce match aller des 16es de finale avec une grosse confiance.

Le sextuple champion de Suisse en titre a commencé l'année de manière idéale. Deux succès en deux matches de Super League, sept buts inscrits pour aucun encaissé. L'absence de ses fans – le secteur visiteurs du stade est fermé en vertu de l'état d'urgence en vigueur depuis les attentats de Paris – constitue la seule ombre au tableau pour le rendez-vous de Geoffroy-Guichard. «Nous devons l'accepter, même si leur soutien va nous manquer. Il aurait pu être important pour notre moral», lâche le coach Urs Fischer.

«Nous savons que l'équipe est prête», assure pour sa part le président Bernhard Heusler, bien conscient que la qualité des performances réalisées en Suisse n'offre aucune garantie au moment de se présenter sur la scène continentale. Mais le patron du FCB sait également que son équipe a brillé lors de la phase de poules, ne connaissant qu'une seule défaite en six matches avec un effectif quasiment identique.

La formation rhénane s'est notamment montrée particulièrement à l'aise à l'extérieur depuis le début de sa campagne européenne 2015-2016, affichant un bilan de quatre succès pour un match nul loin de ses bases. Le fait que ce nul – un 1-1 obtenu sur le terrain du Maccabi Tel Aviv

– lui ait coûté une place en Ligue des champions démontre cependant à quel point la différence entre un échec et une réussite peut être infime dans les compétitions européennes.

«Une seule mauvaise prestation peut signifier l'élimination», souligne Urs Fischer, ravi que ses protégés aient témoigné d'une très grande rigueur défensive lors de leurs deux premières sorties de l'année. «C'est une bonne base de départ pour la suite», se réjouit le Zurichois, dont l'équipe devra prendre des risques dès le match aller, mais de manière calculée.

Quasiment assuré de la quête d'un septième titre consécutif de champion, éliminé en Ligue des champions et en Coupe de Suisse, le FC Bâle fait de cette Eu-

ropa League son objectif prioritaire de ce début d'année. La perspective de pouvoir disputer la finale le 18 mai au Parc Saint-Jacques constitue une source de motivation supplémentaire. «Mais la route est encore longue et difficile. Et il est rarement bon de mettre la charrue avant les bœufs», tempère Michael Lang.

Urs Fischer partage l'avis de son défenseur. Il est persuadé que sa troupe devra livrer deux matches de grande qualité pour passer l'épave face à Saint-Etienne, qui pointe au quatrième rang du classement de Ligue 1 à égalité avec le troisième, Nice. Saint-Etienne doit cependant composer sans le patron de sa défense, Loïc Perrin, alors qu'Urs Fischer peut compter sur un effectif au complet. ● **ATS**

LIGUE DES CHAMPIONS

Zidane réussit ses débuts européens à la tête du Real

Zinédine Zidane a parfaitement réussi ses grands débuts européens à la tête du Real Madrid. Les Espagnols, tout en maîtrise en première mi-temps et foudroyants en seconde, sont allés battre 2-0 l'AS Rome au Stadio Olimpico en match aller des huitièmes de finale de la Ligue des champions, prenant une option sans doute décisive vers la qualification.

Depuis son intronisation début janvier à la tête de la «Maison blanche», Zidane a fêté cinq succès (plus un nul) en championnat, avec une moyenne de près de quatre buts par match. Son éprouve du feu européenne, bien qu'un peu moins prolifique, fut une pleine réussite. «ZZ» avait brillamment disposé ses hommes sur le terrain et a pu compter sur un Cristiano Ronaldo des meilleurs jours. CR7 a débloqué la situation à

57e, pour son 12e but de la saison en Ligue des champions! Le Portugais s'est signalé par un remarquable appel de balle pour ensuite mystifier Florenzi, puis le gardien Szczesny, par un magnifique tir enroulé parfaitement placé. Ce 1-0 concrétisait la domination territoriale des Madrilènes, qui avaient eu la possession du ballon les deux tiers du temps en première mi-temps. Mais sans forcément se montrer les plus dangereux. Au contraire, la première période des hommes de Zidane s'était révélée plutôt terne, bien que maîtrisée.

Après l'absence de tir cadré en première mi-temps, le match est devenu débridé en seconde période. Le score a été scellé par Jesé à la 86e pour le 2-0.

Dans l'autre match de la soirée, Wolfsburg a sans doute fait le plus dur en allant gagner 3-2 sur le terrain de La Gantoise. ● **ATS**

EN VRAC

FOOTBALL

LIGUE DES CHAMPIONS

Huitièmes de finale aller

AS Rome - Real Madrid 0-2
La Gantoise - Wolfsburg 2-3

AS ROME - REAL MADRID 0-2 (0-0)

Stade olympique: 55 612 spectateurs.

Arbitre: Kralovec (CZE).

Buts: 57e Cristiano Ronaldo 0-1. 86e Jesé 0-2.

AS Rome: Szczesny; Florenzi (87e Totti), Manolas, Rüdiger, Digne, Pjanic, Vainqueur (77e De Rossi), Nainggolan; Salah, Perotti, El Shaarawy (64e Dzeko).

Real Madrid: Navas; Carvajal, Ramos, Varane, Marcelo; Modric, Kroos, Isco (64e Kovacic); Rodriguez (82e Jese), Benzema, Cristiano Ronaldo (89e Casemiro).

Notes: vertissements: 62e Varane, 85e Ramos.

LA GANTOISE - WOLFSBURG 2-3 (0-1)

Ghelamco Arena: 19 978 spectateurs.

Arbitre: Moen (NOR).

Buts: 44e Draxler 0-1. 54e Draxler 0-2. 60e Kruse 0-3. 80e Kums 1-3. 89e Coulibaly 2-3.

La Gantoise: Sels; Nielsen, Mitrovic, Asare; Foket, Milicevic (61e Saief), Renato, Kums, Dejaegere; Depoitre (80e Coulibaly), Simon (60e Matton).

Wolfsburg: Gasteels; Jung (45e Schürle), Dante, Knoche, Rodriguez; Träsch, Luis Gustavo, Vieirinha (79e Schäfer), Arnold, Draxler, Kruse (92e Leandro Putaro).

Notes: Wolfsburg sans Benaglio (blessé). Jung sort sur blessure. Avertissements: 47e Luiz Gustavo. 48e Vieirinha. 59e Kums.

EUROPA LEAGUE

Seizièmes de finale aller

Ce soir

19h00

Saint-Etienne - Bâle
Anderlecht - Olympiakos Pirée
Bor. Dortmund - Porto
Midtjylland - Manchester United
Séville - Molde
Fiorentina - Tottenham
Villareal - Naples
21h05
Sion - Sporting Braga
Gal. Istanbul - Lazio Rome
Marseille - Athletic Bilbao
Sh. Donetsk - Schalke 04
Sparta Prague - Krasnodar
Sp. Lisbonne - Rapid Vienne

ESPAGNE

Sporting Gijon - Barcelone 1-3
Classement: 1. Barcelone 24/60. 2. Atletico Madrid 24/54. 3. Real Madrid 24/53. Puis: 16. Sporting Gijon 24/23.

HOCKEY SUR GLACE

DEUXIÈME LIGUE, GROUPE 5

Playoff. Quarts de finale

(au meilleur de cinq matches)

Tramelan - Sarine 5-2

(Tramelan remporte la série 3-1)

FLEURIER - YVERDON 2-4 (1-2 1-1 0-1)

Belle-Roche: 300 spectateurs.

Arbitres: Gandolfo, Wermeille.

Buts: 2e Curty (Rambousek, Von Allmen) 0-1. 10e Rambousek (Von Allmen, Curty) 0-2. 20e Pipoz (Wyss, Chiriaev) 1-2. 27e Rambousek (Pizzirusso, Curty) à 5 contre 4) 1-3. 33e Aeschlimann (Kruegel, Chiriaev, à 5 contre 4) 2-3. 42e Curty 2-4.

Pénalités: 7x 2' + pénalité de match (Kisslig) contre Fleurier, 8x 2' + contre Yverdon

Fleurier: Blanc; Aeschlimann, Pipoz; Moret, Dubois; Jean-Mairet, Kruegel; Marthaler, Valentini, Huguenin; Benoit, Chiriaev, Kisslig; Wyss, Richter, Mauerhofer; Rota. ● **SRE**

NHL

Mardi: New Jersey Devils - Philadelphia Flyers (avec Streit) 3-6. Tampa Bay Lightning (sans Vermin/blessé) - San Jose Sharks (sans Müller/surnuméraire) 2-4. Washington Capitals - Los Angeles Kings 3-1. Carolina Hurricanes - Winnipeg Jets 2-1. Columbus Blue Jackets - Boston Bruins 1-2 ap. Ottawa Senators - Buffalo Sabres 2-1 tab. St. Louis Blues - Dallas Stars 2-1 ap. Edmonton Oilers - Anaheim Ducks 3-5.

Classements. Eastern Conference. Atlantic Division: 1. Florida Panthers 57/72. 2. Boston Bruins 57/68. 3. Detroit Red Wings 57/62. 4. Tampa Bay Lightning (Vermin) 56/64. 5. Montreal Canadiens (Andriehetto) 57/58. 6. Ottawa Senators 58/58. 7. Buffalo Sabres 58/53. 8. Toronto Maple Leafs 55/49.

Metropolitan Division: 1. Washington Capitals 55/86. 2. New York Rangers 56/70. 3. New York Islanders 55/66. 4. New Jersey Devils 58/65. 5. Pittsburgh Penguins 55/64. 6. Carolina Hurricanes 57/62. 7. Philadelphia Flyers (Streit) 56/60. 8. Columbus Blue Jackets 58/53.

Western Conference. Central Division: 1. Dallas Stars 58/80. 2. Chicago Blackhawks 60/79. 3. St. Louis Blues 59/75. 4. Nashville Predators (Josi) 57/62. 5. Colorado Avalanche (Berra) 59/62. 6. Minnesota Wild (Niederreiter) 56/58. 7. Winnipeg Jets 56/53.

Pacific Division: 1. Los Angeles Kings 56/69. 2. Anaheim Ducks 56/66. 3. San Jose Sharks (Müller) 55/65. 4. Arizona Coyotes 56/58. 5. Vancouver Canucks (Bärtschi, Sbisà, Weber) 56/56. 6. Calgary Flames (Hiller) 55/53. 7. Edmonton Oilers 58/50.

SKI ALPIN

COUPE DU MONDE MESSIEURS

Chamonix (FRA). 1er entraînement en vue du combiné alpin de demain (10h30/14h) et de la descente de samedi (12h15): 1. Fayed (FRA) 1'59"11. 2. Reichelt (AUT) à 0"02. 3. Jansrud (NOR) à 0"03. 4. Spom (SLO) à 0"04. 5. Guay (CAN) à 0"08. 6. Osborne-Paradis (CAN) à 0"19. **Puis les Suisses:** 13. Janka à 0"50. 15. Gisin à 0"72. 17. Feuz à 0"81. 31. Weber à 1"55. 40. Hintermann à 1"99. 52. Mani à 2"82. 67. Schmed à 3"77. 73. Gino Caviezel à 4"91. 78. Murisier à 5"64. 80 classés.

COUPE DU MONDE DAMES

La Thuile (ITA). 1er entraînement en vue des descentes de demain (12h) et samedi (10h45): 1. Vonn (USA) 1'37"65. 2. McKennis (USA) à 0"89. 3. Weirather (LIE) à 1"79. 4. Hütter (AUT) à 2"06. 5. Gut (SUI) à 2"18. 6. Goggia (ITA) à 2"22. 7. Marsaglia (ITA) à 2"36. 8. Nadia Fanchini (ITA) à 2"51. 9. Elena Curtoni (ITA) à 2"58. 10. Rebensburg (GER) à 2"74. 11. Fabienne Suter (SUI) à 2"87. **Puis:** 24. Hählen (SUI) à 3"50. 40. Feierabend (SUI) à 4"85. 49. Corinne Suter (SUI) à 6"51. **Sortie:** Priska Nufer (SUI).

28 DIVERTISSEMENTS

MOTS CROISÉS

N° 3527

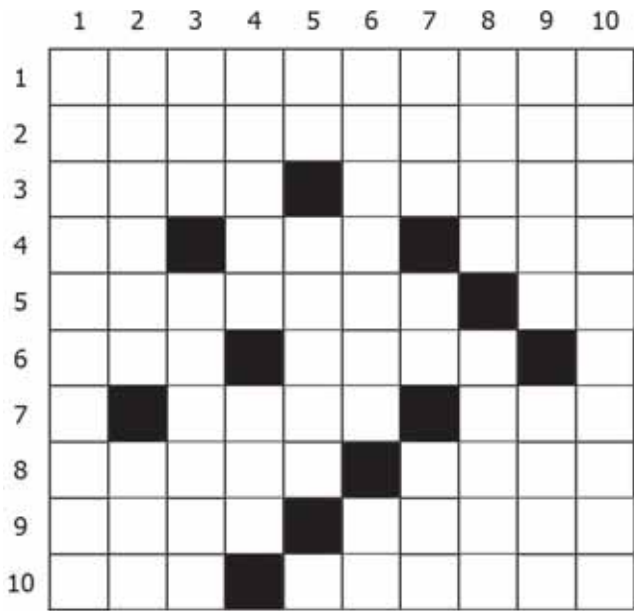

Horizontalement

1. Ses bouquets sont magnifiques, mais ils ne durent guère. 2. Cheveu dans la soupe. 3. Frais bancaire. Lu mot après mot. 4. Mesure chinoise. Joli coup sur le court. Pincée de blanc. 5. Tournures littéraires. Au cœur d'Oslo. 6. Sur un faire-part rose. Ils ont inspiré Van Gogh. 7. Scène du direct. Sigle suspect en milieu agricole. 8. Oiseau d'Amérique tropicale. Résiste aux effets du temps. 9. Au côté des trois mousquetaires. Couteau enfoncé dans le sable. 10. Frétille en Méditerranée. Condensé d'un livre.

Verticalement

1. Chutes de neige. 2. Plein à grande vitesse. Opération boursière. 3. Classement général. Aider à s'endormir. 4. Circuit automobile italien. Cause de dérapage à Londres. 5. Interjection méprisante. Un médecin japonais qui avait de la méthode. 6. Ile flottante. Clé des songes. 7. Pied au soleil. Proche de la. Chien comestible. 8. Maurice et Dominique. Partie au bistrot. 9. Mère et fille. Roche sédimentaire. 10. Sans le moindre doute.

Solutions du n° 3526

Horizontalement 1. Entreprise. 2. Poseraient. 3. Hua. OTAN. 4. Egrisé. Ase. 5. Ma. Sire. ER. 6. Eta. Ondine. 7. Ricateurs. 8. Inès. Lé. Eu. 9. Der. Elné. 10. Equestre.

Verticalement 1. Ephéméride. 2. Nougatine. 3. Tsar. Acéré. 4. Ré. Is. As. 5. Erosion. Eu. 6. Paternelle. 7. Ria. Eduens. 8. Iéna. IR. Et. 9. Sn. Sensé. 10. Ethéré. Une.

FEUILLETON

N° 33

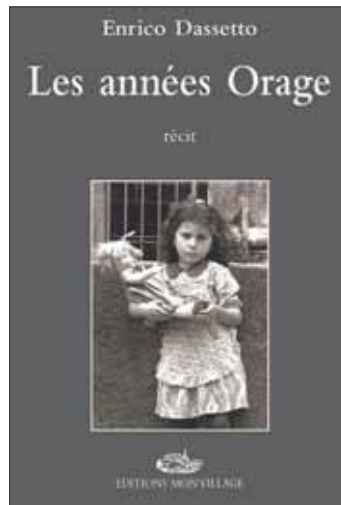

Editions Mon Village

Je m'imaginai voir foncer des chevaliers téméraires sur le pont-levis. Je les voyais ensuite monter les larges marches en ciment gris et entrer par les lourdes portes en bois dans la forteresse, le bras tendu, brandissant une longue épée et criant au moment de l'attaque. Assis dans l'herbe, je restais longtemps à observer ma maison. Son reflet dans le canal se transformait à volonté. Il suffisait de jeter un petit caillou dans l'eau. Elle changeait, elle se tordait, elle se multipliait, elle disparaissait pour revenir tout aussitôt. Quel jeu passionnant que ce va-et-vient de lumières et de couleurs.

Le rouge brique des façades de l'immeuble prenait soudain les teintes d'un tableau vivant. Il y avait là une certaine émotion, un moment de communion entre moi et ma maison.

Il y avait aussi son toit plat avec ses deux superstructures édifiées à chacune de ses extrémités. Elles étaient prévues pour recevoir un drapeau. Mis à part le campanile tout proche il y avait là les deux points de vue les plus hauts de la région. Ce lieu faisait partie de ceux qui m'étaient absolument interdits d'accès. Et pourtant...

Maman arriva menaçante par le passage laissé grand ouvert donnant sur la toiture:

– Que faites-vous ici les enfants? Vous savez bien que c'est défendu de monter sur le toit. Gare à vous si le propriétaire de la maison vous attrape! Elle venait de me surprendre en compagnie de Mario mon meilleur ami. Nous étions

montés tout en haut de l'escalier circulaire de la tour et avions forcé la lourde porte en bois verrouillée. Nous fûmes renvoyés illico au jardin. Mais le lendemain nous étions à nouveau sur ce que nous croyons être le toit du monde. – On en jette encore. Vise les petits murs là-bas; moi, je vise les arbres. On dit que c'est des monstres. Vas-y Mario, jette encore.

Par-dessus bord et par poignées entières nous nous mîmes à balancer innocemment plein de petites graines mises là, à sécher, sur ce toit-terrasse. Il s'agissait vraisemblablement de café encore vert provenant, à coup sûr, d'un marché plus que douteux. Mais ça, nous ne le savions pas! Nous savions uniquement que l'accès à la toiture était interdit; donc, il fallait faire vite et bien.

Par contre d'autres endroits tels que les jardins privés, étaient parfaitement autorisés. Ma famille en avait reçu un que papa divisa en trois: le sien assez grand, celui de Laura plus petit et le mien, un

vrai mouchoir de poche. Tout poussa dans les deux premiers. (A suivre)

LOTERIES

Tirages du 17 février 2016



Tirages du 17 février 2016

11 13 22 26 38 40

RePLAY 12 Nchance 1



Rang	N° + Chance	Nb gagnants	Gains (Fr.)
1	6+1	0	-
2	6+0	0	-
3	5+1	12	8'608.55
4	5+0	118	1'000.00
5	4+1	640	158.20
6	4+0	4'279	59.10
7	3+1	8'521	30.00
8	3+0	56'683	9.00

Prochain jackpot* Fr. 24'000'000.-

Joker

N°	Nb gagnants	Gains (Fr.)
6/6	1	247'243.00
5/6	3	10'000.00
4/6	21	1'000.00
3/6	189	100.00
2/6	1'824	10.00

Prochain jackpot* Fr. 130'000.-

* Montants estimés en francs, non garantis. A partager entre les gagnants du 1^{er} rang.

BANCO

N°	Nb gagnants	Gains (Fr.)
2 5 6 7 10 11 12		
19 20 21 29 32 35 36		
39 59 61 64 68 70		

ORDRE EXACT: Fr. 596.70
TOUS LES ORDRES: Fr. 198.90
MILIEU: Fr. 6.00

MAGIC

N°	Nb gagnants	Gains (Fr.)
9 1 4 9		

ORDRE EXACT: Aucun gagnant
TOUS LES ORDRES: Fr. 892.40
1er CHIFFRE: Fr. 10.70

Seule la liste officielle des résultats de la Loterie Romande fait foi. www.loro.ch

LOTERIES

Tirages du 16 février 2016

EURO MILLIONS

3 10 22 37 50 6 10

No.	Etoiles	Nbre gagnants	Gains (Fr.)
5	★ ★	0	-
5	★	3	357'018.70
5		8	71'543.30
4	★ ★	39	7'337.80
4	★	652	384.05
4		1'468	170.55
3	★ ★	1'385	129.15
2	★ ★	20'540	40.05
3	★	29'172	27.00
3		63'836	20.75
1	★ ★	106'888	21.75
2	★	424'632	14.85
2		952'864	6.75

Prochain jackpot : Fr. 26'000'000.-

SUPER-STAR

V7680

Rang	Gagnants	Gains (Fr.)
1 ★ ★ ★ ★ ★	0	-
2 ★ ★ ★ ★	4	2'987.40
3 ★ ★ ★ ★ / ★ ★ ★ ★	4	2'489.50
4 ★ ★ ★ ★ / ★ ★ ★ ★	18	774.50
5 ★ ★ ★ ★ / ★ ★ ★ ★	47	254.25
6 ★ ★ ★ ★ / ★ ★ ★ ★	126	51.35
7 ★ ★ ★ ★	211	21.25
8 ★ ★ ★ ★ / ★ ★ ★ ★	1'162	11.15
9 ★ ★ ★ ★ / ★ ★ ★ ★	11'841	4.20

PMU On parie que vous allez gagner www.pmu.ch

Aujourd'hui à Vincennes, Prix de Châteaurenard

(trot attelé, réunion I, course 1, 2700 mètres, départ à 13h50)

N°	Cheval	Distance	Driver	Entraîneurs	Cote	Perf.
1.	Trasgo Mixo	2700	G.-A. Pou Pou	G.-A. Pou Pou	68/1	Da 8a (15) 0a
2.	Pingus Vang	2700	Y. Lorin	F. Souloy	26/1	(15) 4a 9a 1a
3.	Titane Nordique	2700	M. Vartiainen	M. Vartiainen	22/1	10a Dm (15) 3a
4.	Rooibos	2700	B. Goop	B. Goop	43/1	Da 0a (15) Da
5.	Tell Me No Lies	2700	F. Nivard	F. Souloy	6/1	3a (15) 3a Da
6.	Vico du Petit Odon	2700	P. Vercausse	F. Leblanc	11/1	2a 5a 3a 2a
7.	Tobrouk de Payre	2700	P.-Y. Verva	J.-Y. Touillet	7/1	7a Da (15) 1a
8.	Osiide Griff	2700	P. Levesque	T. Levesque	13/1	0a 0a (15) 0a
9.	Berry's Boy	2700	E. Raffin	S. Guarato	9/1	0a (15) 1a 2a
10.	Venos de Minel	2700	J.-M. Bazire	Mme S. Raimond	2/1	9a (15) 2a 2a
11.	Dream Magic BE	2700	G. Gelormini	J. Franzl	25/1	7a 6a Da (15)
12.	Un Poco Loco	2700	Y. Gérard	V. Collard	23/1	6a 7a (15) 9a
13.	Increased Workload	2700	D. Locqueneux	R. Bergh	41/1	6a 9a 9a (15)
14.	Ut Vinière	2700	M. Abrivard	M. Abrivard	19/1	2a Da (15) 10a
15.	Valko Jenilat	2700	G. Delaune	S. Guarato	4/1	10a (15) 1a 7a
16.	Perkins Griff	2700	R. Andreghetti	F. Souloy	21/1	0a (15) 9a 8a
17.	Tip Top Nellière	2700	J.Ph. Mary	J.Ph. Mary	24/1	3a (15) 0a 5a

Note opinion: 6 - Peut même gagner. 5 - S'annonce dangereux. 9 - Capable d'un coup d'éclat. 10 - Nous fonçons. 16 - Nous sommes preneurs. 15 - Nous plaît beaucoup. 7 - Méfiance! 8 - Une affaire d'impression.

Remplaçants: 14 - Mérite un sérieux crédit. 17 - A ne pas négliger.

Notre jeu:

6 - 5 - 9 - 10 - 16 - 15 - 7 - 8 (Bases)

Coup de poker: 8

Au 2/4: 6 - 5

Au tiercé pour 13 fr.: 6 - X - 5

Le gros lot:

6 - 5 - 14 - 17 - 7 - 8 - 9 - 10

Les rapports

Hier à Cagnes-sur-Mer, Prix du Var

Tiercé: 9 - 1 - 7

Quarté: 9 - 1 - 7 - 11

Quinté: 9 - 1 - 7 - 11 - 14

Rapport pour 1 franc:

Tiercé dans l'ordre: Fr. 536.50

Dans un ordre différent: Fr. 107.30

Rapport pour 1.50 francs:

Quarté dans l'ordre: Fr. 5347.35

Dans un ordre différent: Fr. 384.30

Bonus: Fr. 36.75

Rapport pour 2.50 francs:

Quinté dans l'ordre: Fr. 39 375.-

Dans un ordre différent: Fr. 787.50

Bonus 4: Fr. 61.-

Bonus 4 sur 5: Fr. 30.50

Bonus 3: Fr. 19.50

Rapport pour 5 francs:

2 sur 4 Gagnant: Fr. 40.50

HAGAR DUNOR LE VIKING



HOROSCOPE

BÉLIER (21.3 - 20.4)

Amour : bonne période pour les couples. Vous ferez tout pour améliorer vos relations sentimentales. Passion et remous seront au programme si vous êtes célibataire. **Travail-Argent** : la chance va tourner en votre faveur aujourd'hui. Vous devrez prendre des décisions qui pourraient changer le cours de votre carrière. **Santé** : légère baisse de tonus.

TAUREAU (21.4 - 21.5)

Amour : le début du signe inaugure une période d'affrontement avec le conjoint qui va affecter tous les natifs dans les jours qui viennent. **Travail-Argent** : un accord en relation avec votre carrière pourrait être décidé dans la discrétion. Attention, des appuis financiers risquent de vous être brusquement retirés. **Santé** : risques de troubles intestinaux.

GÉMEAUX (22.5 - 21.6)

Amour : essayez de voir plus souvent le bon côté des choses et vous passerez des moments agréables en famille. **Travail-Argent** : saisissez les opportunités qui peuvent se présenter aujourd'hui. Vous n'aurez pas le temps de vous poser trop de questions, il faudra agir. **Santé** : tout va bien dans l'ensemble mais faites un effort pour améliorer votre hygiène de vie.

CANCER (22.6 - 22.7)

Amour : un amour clandestin pourrait se développer, à l'abri des regards, à moins qu'il ne s'agisse d'une passion platonique. **Travail-Argent** : vous aurez bien du mal à maîtriser votre impulsivité, aujourd'hui. Ce qui pourrait vous amener à prendre des décisions sur un coup de tête. **Santé** : vous ne manquerez pas de tonus ni de dynamisme.

LION (23.7 - 22.8)

Amour : vous plairez sans efforts, cela va regonfler votre propre estime. **Travail-Argent** : des collègues essaieront de récolter les honneurs à votre place. N'hésitez pas à faire respecter vos droits. **Santé** : vous avez besoin de repos.

VIERGE (23.8 - 22.9)

Amour : vous pourriez être déstabilisé par une réflexion venant d'un proche à laquelle vous ne vous attendiez pas du tout. **Travail-Argent** : dans ces domaines, vous savez où vous en êtes. Vous vous montrerez ferme et déterminé dans vos décisions. Vous aurez la chance de prouver ce que vous valez vraiment. **Santé** : votre moral est en hausse.

BALANCE (23.9 - 22.10)

Amour : célibataire, vous plongerez dans les délices et les tourments de la passion. En couple, vous serez tenté de mettre en pratique des idées insolites. **Travail-Argent** : vous allez donner un vrai coup de collier. Mais les retards risquent de se multiplier. Vous devriez être plus consciencieux et ne pas vous coucher si tard le soir. **Santé** : bonne résistance nerveuse.

SCORPION (23.10 - 22.11)

Amour : des soucis relatifs à votre entourage familial viennent troubler votre relation sentimentale. **Travail-Argent** : si vos idées sont claires, si votre projet tient la route, vous arriverez à vos fins, persévérez. **Santé** : bonne endurance.

SAGITTAIRE (23.11 - 22.12)

Amour : vous tenterez d'injecter un peu de fantaisie et d'humour dans votre vie de couple. Votre partenaire opposera un peu de résistance. **Travail-Argent** : vos méthodes de travail sont un peu particulières mais vous obtenez de bons résultats. N'hésitez pas à réclamer ce que l'on vous doit. **Santé** : vous devez trouver un moyen d'évacuer le stress.

CAPRICORNE (23.12 - 20.01)

Amour : l'atmosphère sentimentale s'apaise agréablement. Elle vous permet de trouver un terrain d'entente ! Vous êtes en train de changer et de chercher à gagner en qualité relationnelle. **Travail-Argent** : même si vous êtes un peu tendu, vous trouverez en vous les ressources nécessaires pour vous en sortir. Voilà un comportement tout à fait honorable. **Santé** : tout va bien.

VERSEAU (21.1 - 19.2)

Amour : vous prendrez plaisir à associer vos proches à vos projets. L'ambiance familiale sera très agréable. **Travail-Argent** : des opportunités intéressantes se présenteront. Soyez prêt à les exploiter au maximum. Côté financier, vous pourrez effectuer des transactions profitables. **Santé** : vous bénéficierez d'une bonne résistance physique.

POISSONS (20.2 - 20.3)

Amour : ce devrait être une journée riche en échanges complices et tendres. Il suffira d'un peu de bonne volonté pour régler les petits problèmes quotidiens. **Travail-Argent** : vos finances seront en hausse. De quoi vous satisfaire pleinement. **Santé** : vous avez la pêche ! Ne forcez pas trop tout de même. Sachez vous relaxer, vous détendre.

ARCINFO.CH

LE SITE INTERNET DE L'EXPRESSION IMPARTIALE

L'INFO EN CONTINU 7 JOURS SUR 7 SUR VOTRE SMARTPHONE

A télécharger sur App Store Google Play

RTS Un

7.00 RTSinfo
7.15 Euronews
7.30 Plus belle la vie
7.55 Top Models

8.15 Brothers & Sisters
10.20 Les feux de l'amour
11.00 Le court du jour
11.05 Les feux de l'amour
11.40 Scènes de ménages
12.15 Plus belle la vie
12.45 Le 12h45
13.25 Toute une histoire
14.30 L'histoire continue
15.05 Inspecteur Barnaby
16.40 Grey's Anatomy

18.10 Star à la TV
18.20 Le court du jour
18.30 Top Models

18.50 Météo régionale
18.55 Couleurs locales

19.30 Le 19h30

20.10 Temps présent

21.10 SÉRIE

NCIS

Série. Policière. EU. 2015. Saison 13. Avec Rocky Carroll. D'entre les morts. Inédit. Après s'être fait tirer dessus en Irak, Gibbs est transporté à bord d'un navire-hôpital.

21.55 NCIS : Nouvelle-Orléans

Série. Sic Semper Tyrannis.

22.40 Impardonnables Film. Drame. Fra. 2011. Réalisation : André Téchiné. 1h51. Avec André Dussollier. Arrivé à Venise pour écrire son prochain roman, Francis rencontre Judith, avec qui il s'installe.

0.30 Couleurs locales

0.50 Le 19h30

RTS Deux

10.30 36,9°
11.40 À bon entendeur

12.10 RTSinfo
12.45 Quel temps fait-il ?
13.10 Le 12h45
13.45 RTSinfo
14.00 Nouvo
14.05 À bon entendeur

14.50 T.T.C. (Toutes taxes comprises)
15.15 36,9°

16.25 Toute une histoire
17.25 L'histoire continue
18.00 Revenge

18.45 Saint-Étienne/FC Bâle

Football. Ligue Europa. 16° de finale, match aller. En direct.

19.45 Résultats du Trio Magic, Magic 4 et Banco
19.55 Saint-Étienne/FC Bâle

Football Ligue Europa. 16° de finale, match aller. En direct.

20.55 FOOTBALL

FC Sion/Sporting Braga

Ligue Europa. 16° de finale, match aller. En direct. On s'attend à une ambiance des grands soirs au Tourbillon pour la réception du club portugais de Braga.

23.15 Le court du jour
23.19 Résultats du Trio Magic, Magic 4 et Banco
23.25 Crossing Lines Série. Policière. Fra. 2013. Saison 1. Avec William Fichtner. 2 épisodes. Une série de meurtres orchestrée par un tueur en série a eu lieu dans des capitales européennes.

1.00 Le 19h30 signé

TF1

6.30 Tfou

8.30 Téléshopping

9.25 Petits secrets entre voisins

10.55 Petits secrets en famille

12.00 Les 12 coups de midi !

13.00 Le 13h

13.55 Les feux de l'amour

15.15 J'ai détruit mon mariage

Film TV. Thriller. Can. 2012. Réal. : Curtis Crawford. 1h30.
17.00 L'addition, s'il vous plaît

Jeu. Cap vers la Picardie et ses environs - Jackie.
18.00 Bienvenue chez nous

Jeu. Béatrice & Didier.
19.00 Money Drop

20.00 Le 20h

20.45 C'est Canteloup

20.55 SÉRIE

Section de recherches

Série. Policière. Fra. Avec Stéphane Guérin-Tillié. 2 épisodes. Un homme hypocondriaque, étrié et précautionneux quitte sa femme... et le paye de sa vie.

22.50 Section de recherches

Série. Policière. Fra. Avec Xavier Deluc, Franck Sémonin. 2 épisodes. Nadia aperçoit par hasard Sara au bras d'un inconnu... qui est retrouvé mort le lendemain matin.

0.55 New York, section criminelle

2.35 New York, police judiciaire

France 2

5.55 Les z'amours
6.30 Télématin
9.35 Amour, gloire et beauté

9.55 L'atelier déco

10.50 Motus

11.20 Les z'amours
11.55 Tout le monde veut prendre sa place
13.00 13 heures
14.05 Toute une histoire

15.10 L'histoire continue

15.40 Comment ça va bien !
17.15 Dans la peau d'un chef

Jeu. Ghislaine Arabian.
18.10 Joker

18.50 N'oubliez pas les paroles !
20.00 20 heures
20.40 Parents mode d'emploi

20.55 MAGAZINE

Envoyé spécial

Magazine. Présentation : Guilaine Chenu, Françoise Joly. 1h45. Inédit. Après chaque reportage, l'auteur du sujet se rend sur le plateau d'«Envoyé spécial».

22.40 Un œil sur la planète Magazine. Présentation : Samah Soula. 1h40. Inédit. Syrie : le grand aveuglement. «La passion du djihad» - «L'engrenage infernal» - «Les dessous d'un conflit» - «La vie et rien d'autre»

0.30 Master class Gautier Capuçon

1.25 Toute une histoire

2.25 L'histoire continue

France 3

6.00 Euronews

6.30 Ludo

8.25 Ludo vacances

10.50 Midi en France

Magazine. À Arras. En direct.
12.00 12/13
12.55 Météo à la carte

Magazine. En direct.
13.55 Un cas pour deux

Série. Amour paternel. - La valse des neiges.
16.15 Des chiffres et des lettres

16.55 Harry

17.30 Slam

18.10 Questions pour un champion

19.00 19/20
20.00 Tout le sport

Magazine.
20.25 Plus belle la vie

Feuilleton.

20.55 FILM

Thor

Film. Fantastique. EU. 2011. Réal. : Kenneth Branagh. 1h50. Avec Chris Hemsworth, Anthony Hopkins. Thor doit combattre les forces du Mal qui veulent envahir la planète.

22.50 Grand Soir/3

23.25 Jérôme Cahuzac, l'homme qui ne savait pas mentir

Doc. Société. Fra. 2014. Réal. : G. Miller et A. Feuillet. 0h54. Quelle est la logique menant un possible Premier ministre jusqu'au cœur d'un séisme politique ?

0.20 Madoff, l'homme qui valait 65 milliards

Arte

7.45 Un matin sur Terre

8.30 Xenius
8.55 Le jeûne, une nouvelle thérapie ?

9.50 Voyage aux Amériques

11.30 Nomades du Kirghizistan
12.25 Nouvelle-Zélande, marathon extrême
13.20 Arte journal
13.35 L'aigle des mers Film. Aventures.
15.30 Couples
15.35 Égypte - Les secrets de la Vallée des Rois

16.35 Xenius
17.05 Voyage aux Amériques

17.30 Sur la piste Hô Chi Minh
19.00 Les Dolomites, sommets de légende
19.45 Arte journal
20.05 28 minutes
20.50 Tu mourras moins bête

20.55 SÉRIE

Trepalium

Série. Drame. Fra. 2016. Saison 1. Avec Sarah Stern, Ronit Elkabetz. 2 épisodes. Inédits. À Aquaville, une collègue d'Zia a découvert qu'elle était une «zonarde».

22.35 Trepalium

Série. Drame. Fra. 2016. Saison 1. Inédit. Avec Léonie Simaga. La révélation de la contamination de l'eau par le gouvernement déclenche une émeute.

23.25 Eka et Natia, chronique d'une jeunesse géorgienne
 Film. Drame.
1.05 Une journée particulière Film. Drame.

M6

6.00 M6 Music Clips.
6.40 M6 Kid
7.20 Disney Kid Club
8.40 M6 Kid
9.00 M6 boutique Magazine.
10.10 Drop Dead Diva Série. Contrat d'amour. - Affaire de mœurs. - Bas les masques.
12.45 Le 12.45
13.10 Scènes de ménages
13.45 Amour versus glamour Film TV. Comédie sentimentale.
15.45 La folle histoire de «La fête à la maison» Film TV. Comédie.
17.25 Les reines du shopping
18.40 Chasseurs d'appart
19.45 Le 19.45
20.10 Scènes de ménages

20.55 SÉRIE

Once Upon a Time

Série. Fantastique. EU. 2015. Saison 4. Avec Patrick Fischler, Lana Parrill. 2 épisodes. Inédits. La grossesse de Zelena complique la relation entre Robin et Regina.

22.40 Once Upon a Time Série. Fantastique. EU. 2015. Saison 4. Avec Jennifer Morrison. Du côté obscur. (2/2).Inédit. Après avoir convaincu Crochet de l'aider, Henry libère Emma, dont les souvenirs sont restés intacts.

23.30 Nouveau look pour une nouvelle vie
 Divertissement.
2.00 Les nuits de M6

Canal+

18.05 Mon oncle Charlie **18.25** L'album de la semaine **18.45** Le JT du Grand journal **19.10** Le Grand journal **20.10** Le petit journal **20.50** Les Guignols
20.55 Homeland **22.35** The Affair **0.20** À trois on y va

Film. Comédie dramatique

France 5

17.45 C dans l'air

19.00 C à vous

20.00 C à vous, la suite **20.15** Entrée libre

20.45 La grande librairie

En direct. Invités : Kéthévane Davrichewy, Martin Winckler
22.15 Duels

23.10 C dans l'air

0.20 Entrée libre

D8

12.10 Pawn Stars - Les rois des enchères **13.30** Maigret
17.15 Pawn Stars - Les rois des enchères **17.50** Touche pas à mon sport **18.50** Touche pas à mon poste ! **21.00** Mission : Impossible. Espionnage.
23.05 Touche pas à mon poste !

W9

16.50 Un dîner presque parfait
18.55 Les princes de l'amour
20.40 Soda **20.55** Football. Ligue Europa. Marseille/Athletic Bilbao. 16° de finale, match aller. En direct **23.10** 100% Foot En direct. **0.30** Marvel : les agents du S.H.I.E.L.D Série

TMC

11.25 Alerte Cobra

13.25 TMC infos

13.40 New York, section criminelle

17.05 Las Vegas

19.40 Alerte Cobra

20.55 Arthur et la vengeance de Maltazard

Film. Aventures. Fra. 2009. 1h30
22.50 Le bêtisier

NT1

8.55 Les frères Scott

11.35 Friends **13.45** NT1 Infos

13.50 Voleurs de stars

Film TV. Drame. **15.30** Revenge

17.05 Grey's Anatomy

20.35 VDM

20.55 Hell's Kitchen

0.10 Cake boss : le pâtissier de l'impossible

NRJ 12

6.30 Téléachat Magazine
9.40 Crimes Magazine **11.15** Friends Trip Télé réalité **13.30** Tellement vrai **15.50** Friends Trip Télé réalité **18.55** Smallville

Série **20.55** The Fall Série. La chute. - L'affrontement
23.55 Crimes Magazine

France 4

18.40 Une saison au zoo Série doc. **20.20** Jeux Olympiques de la jeunesse **20.50** Une saison chez les bonobos Série doc.
22.25 Les animaux du zoo

23.10 L'Autre JT **0.10** Grand Central

1.15 Monte le son, le live - Francofolies

D17

7.00 Lâche ta couette **8.30** Top clip **10.30** Top D17 **11.00** Top France **12.00** Top clip **14.00** Le Starmix En direct. **17.30** Top France **18.30** Pawn Stars - Les rois des enchères **20.50** Nos amis les flics Film. Comédie.
22.35 Le livre d'Éli Film. Drame.

Gulli

16.00 Magic : famille féerique
16.25 Shezow **17.25** Lanfeust Quest **17.40** Objectif Blake !
18.20 Mes parrains sont magiques **18.50** Chica Vampiro **20.40** Dans ma Têlécabine **20.45** Wazup **20.50** Merlin Série **0.10** Les Parent Série

France Ô

11.50 Les recettes de Babette

12.00 Info midi

12.20 Plus belle la vie

15.10 Scrubs

17.10 Foudre

18.30 Info soir

18.50 Couleurs sport

19.10 H

20.50 Famille d'accueil

0.15 Rani, la rebelle

2.00 Dios Provera

HD1

6.30 Petits secrets entre voisins
9.45 Sous le soleil **13.30** PeP's
13.40 Les enquêtes impossibles
16.55 Ghost Whisperer **20.30** PeP's **20.50** Code Mercury Film. Policier **20.45** Kick Braquage à l'italienne Film. Action. **1.00** Les enquêtes impossibles **4.15** Clap

L'équipe 21

14.15 Hockey sur glace. Coupe de la Ligue. Gap/Rouen. Finale
16.30 L'Équipe enquête **17.45** L'Équipe type **19.00** La grande édition **19.20** L'Équipe type
20.35 Le journal **20.45** Kick Boxing. Enfusion Live. **22.30** L'Équipe du soir En direct.

6ter

6.25 Trop toon !

8.30 Face au doute

11.50 Dr Quinn, femme médecin

14.40 C'est ma vie

17.05 Buffy contre les vampires

20.55 Cnémon Film. Comédie. Fra. 2009. 1h29
22.25 Le règne du feu Film. Fantastique **0.15** Kaamelott

Numéro 23

8.45 Trop chou **9.10** Révélations **12.45** Lost Girl

14.20 Counting Cars

17.00 Pitbulls et prisonniers **20.50** Agents secrets Film. **23.00** Fortunes

Film TV. Comédie dramatique. **0.40** London Ink
2.15 La femme Nikita

RMC découverte

6.00 Bourdin direct **8.40** Non élucidé **10.20** Convois XXL

12.25 Le Liquidateur

16.05 Wheeler Dealers - Occasions à saisir

20.50 Secret de fabrication : Mini Cooper

23.45 Clov, l'incroyable chantier d'un pétrolier hors-norme

Chérie 25

9.00 Sans tabou **11.30** C'est mon choix **13.30** Navarro **16.50** Pour l'amour du risque **18.45** C'est mon choix **20.55** Tendres passions Film. Comédie dramatique. **23.25** Visions criminelles Film TV. Thriller.
1.15 Diane, femme flic

Eurosport

19.05 Snooker. Open du Pays de Galle **20.00** Snooker. Open du Pays de Galle. 4° journée. En direct **23.00** Eurosport 2 News **23.05** Patinage artistique. Championnat des quatre continents. **0.35** Biathlon. Coupe du monde. Relais messieurs.

RTL 9

15.10 Rescue unité spéciale
16.00 Le jour où tout a basculé
18.05 Top Models **19.00** Notre belle famille **20.40** Ma vie sans lui Film. Comédie sentimentale.
22.35 Comment se faire larguer en 10 leçons Film. Comédie.
0.35 Charme Academy

TV5Monde

19.05 Tendances XXI **19.40** Tout le monde veut prendre sa place **20.30** Le journal de France 2 **21.00** Des racines et des ailes **22.50** Le journal de la RTS **23.25** Les invasions barbares Film **1.05** TV5 monde, le journal - Afrique

canal alpha

19.00 Journal régional **19.16** Météo régionale **19.19** Y'a 10 ans **19.25** Mon job et moi **19.30** Magazine «Ma foi c'est comme ça» **19.54** Météo régionale **19.56** 90 secondes **20.00-5.00** Rediffusion en boucle de la tranche 19h-20h

MTV

6.00 Pimp My Ride
7.35 Canon en 10 leçons
11.55 The Big Bang Theory **13.35** 16 ans et enceinte
14.25 Avant j'étais gros
16.10 Pimp My Ride **17.50** The Big Bang Theory **21.00** Ridiculous **1.50** Geordie Shore

MEZZO

20.30 Bill Evans - Jazz Archive
21.05 Ramsey Lewis au Festival de Jazz de Vienne
21.45 Snarky Puppy au Festival Jazz de Stockholm **22.50** Intermezzo **23.30** La Nuit du Raga : Hariprasad Chaurasia à la Philharmonie de Paris

ARD

19.45 Wissen vor acht - Mensch

20.00 Tagesschau

20.15 Kommissarin Louise Boni - Jäger in der Nacht

Film TV. Policier **21.45** Panorama

22.15 Tagesthemen

22.45 extra 3

23.30 Alfons und Gäste

0.00 Nachtmagazin

ZDF

17.45 Leute heute

18.05 SOKO Stuttgart

19.00 heute

19.25 Notruf Hafenkante

20.15 Der Bergdoktor

21.45 heute-journal

22.15 maybrit illner

23.15 Markus Lanz

0.30 heute-

0.35 Camilla Läckberg: Mord in Fjällbacka

SRF 1

19.25 SRF Börse

19.30 Tagesschau

20.05 Das Geheimnis der Schwärme

21.00 Einstein

21.50 10vor10

22.25 Aeschbacher **23.20** NZZ Format

23.55 Tagesschau Nacht **0.10** Ein Mann von Welt

Film.

SRF 2

18.50 Football. UEFA Europa League, 1/16-Final Hinspiel. St. Etienne - Basel **20.55** Football. UEFA Europa League, 1/16-Final Hinspiel. Sion - Braga **23.25** The Guard - Ein Ire sieht schwarz

Film **1.00** Swiss Music Awards 2016 **2.55** George Ezra

TÉLÉOBJECTIF RÉUSSIR TOR

Boucle de 2 heures diffusée 24h/24 Patrice Allanfranchini, le conservateur du Musée de la vigne et du vin, Château de Boudry, nous présente une exposition de verres. - «Millésime 90», c'est le thème de cette année de la Fête des vendanges. - La compagnie du TOP joue Le Prénom: Une pièce de théâtre française.

RSI 1

16.55 Cuochi d'artificio **18.00** Telegiornale flash

18.10 Zerovero **19.00** Il quotidiano

19.45 Il rompicatole

20.00 Telegiornale

20.40 Black Jack

21.10 Faló

22.30 Archivi segreti

23.35 Mentalist

0.15 Stare a Practice

RSI 2

17.30 DiADà **18.35** Sportmix **18.55** Football. Europa League. Saint-Étienne/Basilea **21.05** Football. Europa League. Sion/Braga. En direct **23.10** Pop Profiles **23.50** Lincoln

Film. Biographie. EU. 2012. 2h29
2.10 Il quotidiano

PLANETE +

18.10 Planète dinosaures
18.45 Des trains pas comme les autres **19.45** Les nouveaux explorateurs **20.45** Hunting Hitler - les dossiers déclassifiés **22.30** Chasseurs de légendes **0.20** Faites entrer l'accusé **1.45** Les nouveaux explorateurs

RAI 1

14.00 TG1 Economia **14.05** La vita in diretta **15.00** Torto o ragione ? **16.30** TG 1 **16.40** La vita in diretta **18.45** L'eredità **20.00** Telegiornale **20.30** Affari tuoi **21.20** Don Matteo **23.35** TG1 60 Secondi **23.40** Porta a Porta **1.15** TG 1 Notte

TVE I

17.45 Seis hermanas **18.40** Centro medico **19.15** Ésto es vida ! **19.50** España directo **20.55** Zoom tendencias **21.00** Te



ADRESSES UTILES

URGENCES

- **Urgences médicales: 144**
- **Police: 117**
- **Feu: 118**
- **Intoxication: 145**
- **Médecin ou dentiste de garde: 0848 134 134 ou en cas d'urgence vitale: 144**
- **Pharmacie de service. En dehors des heures d'ouverture: 0848 134 134**
- **Hotline pédiatrique (enfants jusqu'à 16 ans): 032 713 38 48**
- **Centre d'urgences psychiatriques (CUP): 032 755 15 15**

NEUCHÂTEL

➤ **La Providence**

Permanence médicale chirurgicale pour adultes dès 16 ans. 032 720 30 42. Lu-ve 8h-20h; sa et jours fériés 9h30-18h. Dimanche, le service est fermé.

➤ **Polidinique**

Centre médical, av. du 1er Mars 4. Lu-sa, 032 724 55 55.

➤ **Pharmacie de service**

Pharmacie de la Gare, jusqu'à 20h30. En dehors de ces heures: 0848 134 134.

➤ **Dépannage eau, gaz, électricité** 032 855 24 24.➤ **Bibliothèque publique et universitaire**

Lecture publique: Lu 12h-19h. Ma 10h-19h. Me 12h-19h. Je 10h-19h. Ve 12h-19h. Sa 10h-16h.

Fonds d'étude: Lu-ve 10h-12h/14h-19h. Sa 10h-12h.

Salle de lecture: Lu-ve 10h-22h. Sa 8h-17h.

Espace Rousseau, salle: Lu-ve 9h-19h. Sa 9h-17h.

Archives: Me et sa 14h-17h ou sur demande.

LA CHAUX-DE-FONDS

➤ **Pharmacie de garde**

Sur appel 0848 134 134.

➤ **Dépannage eau, gaz, électricité** 032 855 24 24.➤ **Bibliothèque de la ville**

Service de prêt, discothèque et salle de lecture:

Lu 13h-19h. Ma-ve 10h-19h. Sa 10h-16h.

LE LOCLE

➤ **Pharmacie de garde**

Pharmacie SunStore, Bournot 35, jusqu'à 19h30. En dehors de ces heures: 0848 134 134.

➤ **Dépannage eau, gaz, électricité** 032 843 90 00.➤ **Bibliothèque de la ville**

Lu-ma-me-ve 14h30-18h30. Je 14h30-20h. Sa 10h-12h.

LITTORAL-EST

➤ **Pharmacie de garde**

0848 134 134.

➤ **Permanence médicale**

Cornaux, Cressier, Le Landeron, Lignières: le 0848 134 134 renseigne et en cas d'urgence: 144.

La Neuveville, Douanne, Gléresse, Plateau de Diesse: 0900 900 024 (1.95/min).

➤ **Bibliothèque des Deux Thielles, Le Landeron**

lu 13h30-17h. Ma 9h30-11h30/13h30-16h. Me 15-17h.

Je 15-19h. Ve 10-12h.

LITTORAL-OUEST

➤ **Centre médical de la Côte**

Petit-Berne 14, Corcelles. Lu-ve 8h-20h. Sa 9h-15h, 032 727 11 00.

➤ **Pharmacie et médecin de garde**

0848 134 134 et en cas d'urgence: 144.

➤ **Bibliothèque communale, Auvornier**

Ma 9-11h.

➤ **Bibliothèque communale, Bevaix**

Ma 14h-19h. Je 9h-11h/14h-18h.

➤ **Bibliothèque communale, Boudry**

Ma 15h-18h. Me 14h-18h. Je 15h-19h.

➤ **Bibliothèque communale, Colombier**

Me 14-18h, je 16-20h.

➤ **Bibliothèque communale, Corcelles-Cormondrèche**

Lu 9h30-11h30. Ma et je 15h30-19h. Me 14h-18h.

➤ **Bibliothèque communale, Cortaillod**

Ma 15h30-18h30. Me 14-17h. Ve 15h30-17h30.

➤ **Bibliothèque intercommunale, Gorgier-La Béroche**

Me-ve 15-19h.

➤ **Bibliothèque adultes, Peseux**

Temple 1a. Ma 9h-12h. Me 17-19h. Je 17-19h.

VAL-DE-RUZ

➤ **Hôpital de Landeyeux**

032 854 45 45. Polyclinique chirurgicale: Lu-ve 8h-18h30.

➤ **Pharmacie de service**

Pharmacie Marti, Cermier, 032 853 21 72, en dehors des heures d'ouverture des pharmacies de la commune de Val-de-Ruz. En dehors de ces heures: 0848 134 134.

➤ **Médecin de garde**

0848 134 134 et en cas d'urgence: 144.

➤ **Bibliothèque communale de Fontainemelon**

Lu 19h-21h. Je 13h30-15h30.

➤ **Bibliothèque communale, Les Geneveys-sur-Coffrane**

Je 19h-20h.

VAL-DE-TRAVERS

➤ **Médecin de garde et pharmacie de service**

0848 134 134 et en cas d'urgence: 144.

➤ **Hôpital Couvet** 032 864 64 64.➤ **Bibliothèque communale, Couvet**

Lu 17h-19h. Me 15h-17h. Ve 14h-16h.

➤ **Bibliothèque communale, Fleurier**

Lu/ma 17h-20. Je 15h-18h.

JURA BERNOIS

➤ **Pharmacies de garde**

Saint-Imier, Pharmacieplus du Vallon, 032 942 86 86.

Tramelan, Pharmacie Schneeberger, 032 487 42 48.

➤ **Médecins de garde**

De la Ferrière à Péry, 032 941 37 37.

Tramelan, 032 493 55 55.

➤ **Bibliothèque communale, Tramelan**

Lu 17h-19h.

➤ **Bibliothèque, Saint-Imier**

Bibliothèque régionale, section jeunes et section adultes. Je-ve 9h-11h. Me-ve 14h-18h.

➤ **Bibliothèque communale, Sonvilier**

Lu 17h30-19h30. Me 16h-18h.

➤ **Bibliothèque communale, Renan**

Lu 17h30-19h. Ma, je 15h30-17h.

➤ **Bibliothèque communale du Soleil, Villeret**

Ma 9h-10h/15h-18h. Je 18h-19h. Heure du conte pour les enfants de 3 à 5 ans, ma 10h-10h45 (doctobre à mai, sauf durant les vacances scolaires).

➤ **Bibliothèque communale, Cormoret**

Ma 17h30-18h30. Je 17h-18h.

➤ **Bibliothèque communale, Courtelary**

Lu, me 9h30-10h30. Ma 19h20h. Je 15h-16h.

➤ **Bibliothèque communale, La Neuveville**

Lu-je 16h-18h. Sa 9h-11h.

JURA

➤ **Pharmacies de garde**

Saignelégier, Pharmacie des Franches-Montagnes, 032 951 12 03.

Le Noirmont, Pharmacie St-Hubert, 032 953 12 01.

➤ **Bibliothèque, Le Noirmont**

Lu 17h-19h. Ma 14h-17h. Ve 8h30-11h30.

AVIS MORTUAIRES



Le soir étant venu,
Jésus dit:
«passons sur l'autre rive»
(Marc 4, verset 35)

Sa maman Bernice Guye-Bergeret, à Saint-Martin
Son frère René Guye-Bergeret et son amie Yvette, à Neuchâtel
Son amie Marylène, à Neuchâtel
Son neveu Grégoire et Christelle Guye-Bergeret et leur fils William, à Neuchâtel
Sa nièce Caroline et Grégoire Perrot, leurs enfants Malorie, Eli, au Russey (France),

ainsi que les familles parentes, alliées et amies ont la tristesse d'annoncer le décès de

Frédéric GUYE-BERGERET

Il s'en est allé paisiblement dans sa 69e année, après avoir tant vécu de musique et de rêves, il a signé sa dernière partition.

2000 Neuchâtel, le 15 février 2016

(ruelle de l'Immobilière 8)

La cérémonie d'adieu aura lieu à la chapelle du Centre funéraire de Beaugard, le lundi 22 février 2016 à 14 heures, suivie de la crémation.

Frédéric repose au pavillon du cimetière de Beaugard.

Les personnes désirant honorer sa mémoire peuvent penser à la Ligue neuchâteloise contre le cancer, Neuchâtel, CCP 20-6717-9 mention «deuil Frédéric Guye-Bergeret».

Adresse de la famille: Monsieur Grégoire Guye-Bergeret
Rue Auguste-Bachelin 12, 2000 Neuchâtel

La direction et les collaborateurs de SVEDEL
service de voirie de l'Entre-Deux-Lacs S.A.

ont la tristesse de faire part du décès de

Jean-Maurice DUCOMMUN

co-fondateur, ancien président du conseil d'administration et ex-administrateur de notre société, père de notre directeur Jean-Patrick Ducommun et grand-père de notre collègue Jolan Ducommun

Nous garderons de Jean-Maurice le souvenir ému d'un être chaleureux et enthousiaste.

L'amicale des contemporains de 1932
de Neuchâtel et environs

a la grande tristesse d'annoncer le décès de

Jean-Maurice DUCOMMUN

caissier, membre du comité et ami de longue date,
dont nous garderons le meilleur des souvenirs.

028-779956

Le personnel et la direction de l'entreprise DACSA

ont le pénible devoir de faire part du décès de

Monsieur

Jean-Maurice DUCOMMUN

ancien administrateur et directeur de la société

Nous nous associons à la douleur de la famille et de ses proches et leur présentons nos sincères condoléances ainsi que notre profonde sympathie.

028-779975

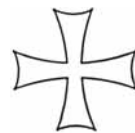

La société philanthropique suisse
union, Cercle de Neuchâtel

a le pénible devoir d'annoncer à ses membres, le décès de

Monsieur

Jean-Maurice DUCOMMUN

Chacun gardera un souvenir merveilleux de cet AMI.

Pour les obsèques, prière de se référer à l'avis mortuaire de la famille.

028-779954

Les employés de la société Svedel SA
se joignent à la douleur des proches de

Monsieur

Jean-Maurice DUCOMMUN

père de notre estimé directeur Jean-Patrick Ducommun

Ils leur présentent leurs sincères condoléances.

Pour les obsèques, se référer à l'avis de la famille.

028-779951

«La seule bataille que l'on mérite de perdre,
c'est celle qu'on n'a pas engagé »

Clémenceau

Ses filles

Aline Gabus

Geneviève Gabus Guthleben et son mari Bernard Guthleben

Ses nièces et ses neveux

Les familles parentes et alliées et les amis ont la profonde tristesse de faire part du décès de

Madame

Claudine GABUS-STEINER

qui s'en est allée dans sa 95e année, le 13 février 2016.

Selon ses vœux, la cérémonie d'adieu a eu lieu dans l'intimité.

Nous tenons à relever la qualité des soins et l'humanité dont notre maman a été entourée au Foyer de la Côte, à Corcelles, et adressons à tout le personnel nos plus chaleureux remerciements.

Domicile de la famille: Geneviève Gabus Guthleben, Gare 3, 2035 Corcelles

028-779839

Le CEP Cortaillod

a le profond regret de faire part du décès de

Madame

Françoise MEISTERHANS

Ses amis du CEP Cortaillod garderont d'elle le souvenir d'une personne attachante et généreuse.

Le comité et l'ensemble du club présentent à sa famille ses plus sincères condoléances.

028-779812

En souvenir de

Madame

Suzanne BACHMANN

2015 – 18 février – 2016

1 an déjà que tu nous as quittés.

De ton paradis je sais que tu veilles sur nous.

Tu nous manques.

Nous t'aimons et tu restes dans nos cœurs.

Tes enfants

028-779950



Patrimoine suisse section neuchâteloise

a la tristesse de faire part du décès de

Monsieur

Raymond PERRENOUD

ancien membre du comité

Pendant de nombreuses années Raymond fut notre conseiller.

Il restera pour nous un homme exceptionnel, érudit, modeste et d'une haute valeur morale.

Nous présentons toutes nos condoléances à son épouse et sa famille.

132-280532

REMERCIEMENTS

Un message, une pensée, un sourire, une fleur, un don;
Vous avez été nombreux à nous témoigner votre amitié et votre affection lors du décès de

João Manuel FERREIRA

Nous avons apprécié votre soutien dans ces moments difficiles et nous vous prions de trouver ici nos chaleureux remerciements.

Sa famille

St-Blaise, février 2016

028-779826

AVIS MORTUAIRES

*La beauté cachée du cœur, le charme
d'un esprit doux et tranquille,
voilà la vraie richesse devant Dieu.*
1 Pierre 3 : 4

Madame Hilda BONJOUR

née Alder

née le 7 janvier 1914, veuve de Jean Bonjour, boulanger à Lignières, s'est endormie paisiblement le 17 février 2016.

Ont la tristesse de faire part de son décès:

Ses filles:

Rose-Marie et André Bonjour-Bachmann, à La Brévine
Paulette et Claude Vaucher-Bonjour, à Meyrin
Alice et Jean-Claude Fontanellaz-Bonjour, à Renens
Mireille et Pierre Cornu-Bonjour, à Denges

Ses petits-enfants:

Jean-Sébastien Brossard, aux Hauts-Geneveys
Bernard et Corinne Vaucher-Létondal, au Crêt-du-Loche
Cédric Vaucher, à Meyrin
Errol et Olga Fontanellaz-Zavialova, à Genève
Manon et Tomek Sarzynski-Fontanellaz, à Berlin

Ses arrière-petits-enfants:

Nathan et Samuel Sarzynski, à Berlin
Louise et Juliane Vaucher, au Crêt-du-Loche

Ses neveux et nièces:

Guy, Edith, Gilberte, Bernard, Jean-Paul, Pierrette
ainsi que les familles parentes, alliées et amies.

*La musique donne une âme à nos cœurs
et des ailes à la pensée.*

Platon

La cérémonie religieuse aura lieu au temple de Lignières, lundi 22 février à 14 heures, suivie de la crémation.

Hilda repose à la chapelle du cimetière du Landeron.

La famille remercie toute l'équipe soignante du Château de Constantine pour la qualité des soins, leur dévouement et leur gentillesse chaleureuse.

En lieu et place de fleurs, vous pouvez honorer sa mémoire en pensant à la fondation Les Perce-Neige, 2208 Les Hauts-Geneveys, CCP 12-521384-7, ou à l'Aide suisse aux montagnards, CCP 80-32443-2, mention «deuil Hilda Bonjour».

Adresse de la famille:

Alice Fontanellaz-Bonjour, Ch. d'Arzillier 13, 1020 Renens

*Je suis partie en silence,
Je ne voulais pas déranger.
J'ai gardé pour moi la souffrance,
Afin de ne pas vous inquiéter.*

*Toujours disponible, tu as su
nous aimer, nous comprendre
et tu es partie pourtant
si discrètement.*

Ses enfants: Philippe Botteron, à Nods
Dominique Portenier-Botteron, à Bulle

Ses petits-enfants: Martine et Ersin Yavuz-Portenier, à Bulle
Séverine Portenier, à Bulle

ainsi que les familles Wagner, Botteron, Aegerter, parentes, alliées et amies, ont le chagrin de faire part du décès de

Madame Marceline BOTTERON-WAGNER

qui s'est endormie paisiblement après une courte maladie supportée avec courage et dignité, dans sa 85^e année.

2518 Nods, le 12 février 2016
(Les Channelées 123A)

La cérémonie d'adieu a eu lieu dans l'intimité de la famille, selon le désir de la défunte.

Un remerciement particulier à Madame Eveline Smith pour son soutien auprès de Marceline.



30 ans déjà...

Isabelle NEUENSCHWANDER

Ton sourire sera toujours dans nos cœurs!

Ton frère qui t'aime, ta famille

028-779870

AVIS MORTUAIRES



*On ne voit bien qu'avec le cœur.
L'essentiel est invisible pour les yeux.*
Antoine de Saint-Exupéry

Sa maman:
Marceline Sydlar, à Auvernier;

Son frère:
Christian et Termine Sydlar-Aivazian, à Neuchâtel;

Son neveu:
Gregory Sydlar, à Yverdon;

Ses filleuls:
Kimmo, Malko, Ambre et leur maman Véronique Iseli, à Onnens,

ainsi que les familles parentes, alliées et amies,
ont la grande douleur de faire part du décès de

Monsieur Gilbert SYDLER

enlevé subitement à leur tendre affection, à l'âge de 52 ans,
le 17 février 2016, suite à un malaise cardiaque.

La cérémonie d'adieu aura lieu à la chapelle du Centre funéraire du cimetière de Beaugard, à Neuchâtel, vendredi 19 février à 14 heures, suivie de l'incinération.

Gilbert repose au pavillon du cimetière de Beaugard, à Neuchâtel.

Adresse de la famille: Christian Sydlar, Prébarreau 1, 2000 Neuchâtel



La direction et le personnel d'Expedito SA

ont la profonde tristesse d'annoncer le décès de

Monsieur Gilbert SYDLER

frère de notre collaborateur Christian Sydlar

Nous adressons à sa famille nos sincères condoléances
ainsi que toute notre sympathie dans cette douloureuse épreuve.

028-779955

*Tu as aimé la vie et ta famille,
tu as pris sereinement
le chemin de la fin de tes souffrances*

Monique Droxler

Stéphane et Patrizia Droxler
Selena

Yves et Vera Droxler
Rafael et Benjamin

Pierre-André et Catherine Droxler

Thérèse Droxler

Madeleine et Ueli Anderegg

ainsi que les familles parentes et alliées

ont le grand chagrin de faire part du décès de

Michel DROXLER

leur très cher époux, papa, beau-papa, grand-papa, frère, beau-frère
qui nous a quittés à l'âge de 73 ans après une longue et cruelle maladie
affrontée avec un courage exemplaire durant de longues années.

La Chaux-de-Fonds, le 16 février 2016

Une cérémonie d'adieu aura lieu le vendredi 19 février à 11 heures
au Centre funéraire.

Domicile de la famille: Rue de l'Helvétie 14, 2300 La Chaux-de-Fonds

Pour les personnes désirant honorer sa mémoire, vous pouvez penser
à la Société suisse de la sclérose en plaques, CCP 80-8274-9,
mention deuil Michel Droxler.

La famille tient à remercier chaleureusement son médecin, le Dr Guisletta,
ainsi que son physiothérapeute, M. Matthey, pour leur accompagnement.

La direction et les employés de Uditis SA

ont le regret de faire part du décès de

Monsieur Heinrich NYDEGGER-WEGMÜLLER

papa de notre présidente Mme Vreni Bühler et grand-papa de Danuta,
Markus, Patrick et Louise, membres actifs de notre société

Nous présentons à toute la famille nos sincères condoléances.

Monsieur Michel DROXLER

papa de Stéphane Droxler, associé de notre entreprise

Nous présentons à la famille nos plus sincères condoléances.

Pour les obsèques, prière de se référer au faire-part de la famille.

L'ÉPHÉMÉRIDE

18 février 1933 : le Coca-Cola débarque en France

La consommation de cette boisson gazeuse explose avec le débarquement des militaires américains en 1944 et des fabriques de Coca-Cola sont construites dans plusieurs pays d'Europe. Toutefois, en 1949, un projet de construction en France provoque l'insatisfaction des viticulteurs et du Parti communiste. On s'inquiète aussi des effets désastreux du breuvage pour la santé. Le gouvernement français décide d'un embargo sur les importations de Coca-Cola. En 1950, une loi est adoptée permettant aux pouvoirs publics d'interdire cette boisson, au nom de l'hygiène publique mais le texte n'est pas appliqué et l'année suivante, le Coca-Cola décroche sa conformité à la loi française.

Cela s'est aussi passé un 18 février

2002 – Les pièces et billets en francs français disparaissent après 641 ans d'existence pour céder la place à l'euro. Créé en 1360 par Jean le Bon, le franc est peu utilisé par les Capétiens qui lui préférèrent l'écu puis le louis. Il renaît en 1795 pour être remplacé par le franc «germinal» sous l'impulsion de Bonaparte.

2004 – Un train de marchandises, qui transportait du soufre, de l'essence et de l'engrais, se renverse à la suite d'un tremblement de terre, prend feu et explose dans le nord-est de l'Iran. Le bilan est de 289 morts et 460 blessés ainsi que 5 villages détruits.

2003 – Un malade mental met le feu à une rame de métro de Daegu en Corée du Sud. L'incendie se propage très rapidement et tue 198 personnes.

2001 – Décès du peintre Balthus à 92 ans.

1997 – Steven Spielberg entreprend le tournage du premier film qu'il réalise pour le studio Dreamworks. Amistad raconte l'histoire d'une révolte à bord d'un navire transportant des esclaves.

1967 – Le physicien américain Jacob R. Oppenheimer meurt à Princeton, au New Jersey, à l'âge de 62 ans. C'est sous sa direction qu'a été réalisée la première bombe atomique, en 1945. Il s'opposera à la bombe atomique par la suite.

SOCIÉTÉS LOCALES

LA CHAUX-DE-FONDS

Amis de la nature

Du samedi 20 au dimanche 28 février, semaine de ski et balades à Riederalp. Dimanche 21 février, 15h, match au loto à la Maison du peuple.

Club alpin suisse

Samedi 20 et dimanche 21 février, week-end de ski-rando à Château-d'Oex; M.-F et P.-A. Taillard, 032 968 60 65. Samedi 20 et dimanche 21 février, chalet du Mont-d'Amin, le gardien Cl.-L. Brunner accueillera toute personne de passage.

Club des loisirs

Jeudi 18 février, 14h, restaurant du Grand Pont, jeux de cartes.

Echo de l'Union & Union Chorale

Répétitions le lundi, 20h, à la Maison de paroisse, rue des Envers 34, 2400 Le Locle. Ne pas oublier de réserver le mercredi 24 février à 18h30, restaurant Au Cafignon, Croix-Fédérale 35, La Chaux-de-Fonds, parking piscine des Arêtes, cérémonie de commémoration du 1er Mars 2016, Cercle du Sapin.

La Jurassienne

Vendredi 19 février, Jura et raquettes, Ch. Matile. Mardi 23 février, la Petite Echelle, raquettes, F. Worpe et F. Iseli. www.lajuju.ch



AIR DU TEMPS
NICOLAS HEINIGER

Un cadeau pour Zottel

«Annonces sexe taboo +18». Le titre de ce courriel, arrivé dans ma boîte et celle de mes collègues, laissait entrevoir une belle rigolade. On n'a pas été déçu. Une «entreprise secrète anonyme basée au Ghana» nous proposait ses services en matière de «sexe avec des animaux». «Seulement à quatre pattes et non dangereux», précisait le texte.

Pour la modique somme de 15 000 dollars, des employés de cette société, «d'ascendance africaine, couleur noire et en bonne santé» se déplaceraient donc jusqu'à notre domicile. «En ce qui concerne leurs documents de voyage et la nourriture, notre entreprise prend tout en charge», précise notre généreux correspondant.

On a l'habitude des «scammers», ces arnaqueurs basés en Afrique qui tentent de nous extorquer de l'argent avec des histoires abracadabrantes. Mais il faut reconnaître que celle-ci est particulièrement gratinée.

Mais bon, supposons que ce soit vrai?... On pourrait inviter ces spécialistes hautement qualifiés à rendre une petite visite au bouc Zottel. L'avantage, c'est que pour une fois, les propriétaires de la bête n'auraient même pas à se préoccuper de faire expulser ces «étrangers criminels». Parce qu'ils s'expulsent tout seuls, si si, c'est écrit dans le mail: «Il/elle devra retourner immédiatement après la fin du contrat».

Elle est pas belle, la vie? ☉

LA PHOTO DU JOUR

Des verticales de l'esplanade du Mont-Blanc, à Neuchâtel, vues sous un angle inhabituel. DAVID MARCHON



LA MÉTÉO

Lever **7h32**
Coucher **18h02**

Lever **14h02**
Coucher **4h22**

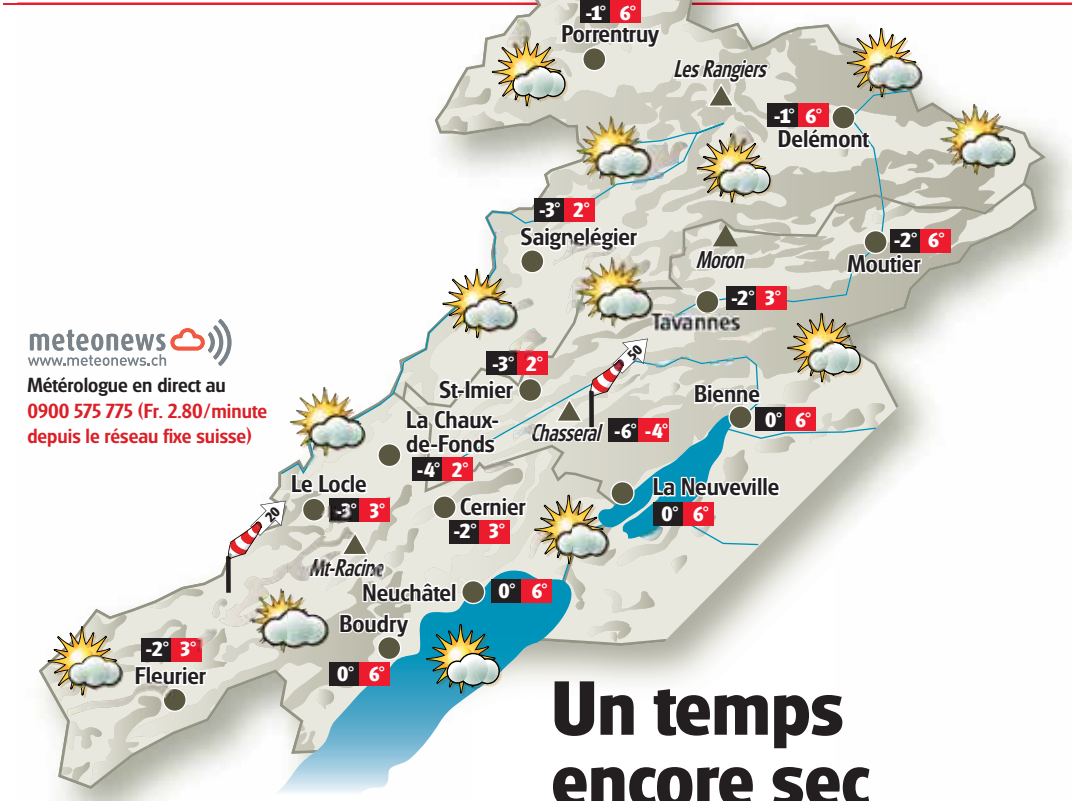

Un temps encore sec

Un temps assez ensoleillé prédominera ce matin malgré des bancs de nuages bas et des voiles. La nébulosité augmentera cet après-midi et de faibles précipitations de neige vers 500m tomberont la nuit suivante. Elles traîneront vendredi matin, puis des éclaircies s'ouvriront. Samedi verra de faibles pluies et la neige remontera vers 1300m. Dimanche s'annonce ensoleillé et doux.

Lac	Température de l'eau	Direction et vitesse du vent	Niveau des lacs
Neuchâtel	7°	Variable 1 Bf	429.20 m
Bienne	6°	Variable 1 Bf	429.00 m

Niveau du lac des Brenets: 751.81 m

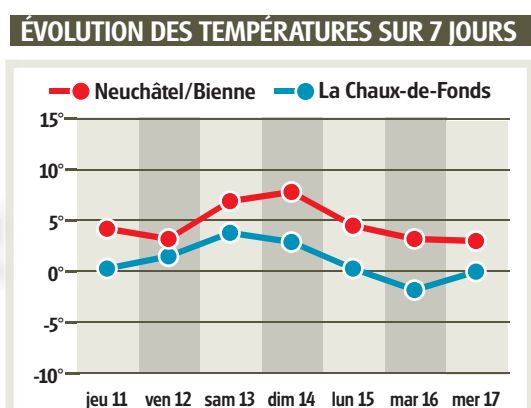
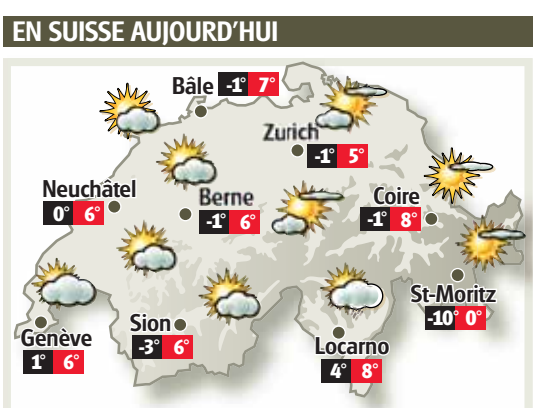

Jour	Température (1000m)	Fiabilité
VENDREDI 19	2° / 5°	8/10
SAMEDI 20	1° / 7°	7/10
DIMANCHE 21	7° / 13°	7/10
LUNDI 22	6° / 9°	6/10

SUDOKU N° 1482

Complétez la grille en utilisant les chiffres de 1 à 9. Ils doivent obligatoirement figurer une seule fois dans chaque ligne, chaque colonne et chaque carré de 3x3. Solution dans notre prochaine édition.

Solution de la grille précédente n° 1481

4	3	8	2	6	7	1	5	9
9	2	6	1	5	8	7	4	3
7	1	5	3	9	4	2	8	6
3	5	1	8	4	6	9	7	2
8	7	9	5	1	2	3	6	4
2	6	4	7	3	9	8	1	5
6	4	2	9	8	1	5	3	7
5	8	7	6	2	3	4	9	1
1	9	3	4	7	5	6	2	8

Difficulté 3/4

3		1		9		5	6	
		6			7		8	
8			4					2
			8	5				
		4				2		
				7	2			
	7				6			5
3			7			8		
2	5			8		4		6

Grille proposée par la filiale informatique de gestion **Hes·SO**

LA MÉTÉO DES PLAGES DE MÉDITERRANÉE

