NEUCHATEL — No 200 (20 PAGES) UN NUMÉRO 30 CENTIMES MERCREDI 28 AOUT 1968

FEUILLE D'AVIS DE NEUCHATEL

RUE SAINT-MAURICE 4 ● PARAIT TOUS LES JOURS EXCEPTÉ LE DIMANCHE ● TÉLÉPHONE (038) 56501

LE PLUS ANCIEN JOURNAL DE LANGUE FRANÇAISE · FONDÉ EN 1738

Les leaders libéraux tchèques conservent le pouvoir, mais...

PRAGUE: LES TROUPES RUSSES RESTENT

Elles ne seront retirées que lorsque la situation sera redevenue «normale»

MOSCOU (AP). — L'Union soviétique et la Tchécoslovaquie ont annoncé qu'elles étaient parvenues à un accord sur les conditions du retrait des forces d'occupation du territoire tchécoslovaque.

Le communiqué publié dans la capitale soviétique sur les entretiens entre Soviétiques et Tchécoslovaques déclare que l'évacuation de ces forces aura lieu lorsque la situation en Tchécoslovaquie sera redevenue normale.

Le texte ne donne aucune autre précision sur les conditions de l'évacuation.

AUX CALENDES ?

En ce qui concerne la question capitale de l'évacuation des troupes, le communiqué déclare : « Les troupes des pays alliés qui ont pénétré temporairement sur le territoire de Tchécoslovaquie, ne s'immisceront pas dans les affaires intérieures de la République socialiste tchécoslovaque.

» Un accord a été réalisé sur les conditions du retrait de ces forces du territoire dès que la situation en Tchécoslovaquie sera normalisée. »

Le communiqué ne précise pas ce que les dirigeants soviétiques entendent par situation normalisée.

« Un accord, poursuit le texte, a été réalisé sur les mesures destinées à une normalisation très rapide de la situation dans la République socialiste de Tchécoslovaquie.

» Les dirigeants tchécoslovaques ont informé la partie soviétique des mesures immédiates qu'elles prennent avec ces objectifs en vue ».

ET LA LIBÉRALISATION ?

« La partie soviétique, ajoute le communiqué, a exprimé sa compréhension et son appui pour la position de la direction du parti communiste tchécoslovaque. »

Cette phrase semble indiquer que les dirigeants de Moscou ont accepté le maintien dans leurs fonctions de l'équipe libérale de Prague. Le texte mentionne d'autre part, non seulement M. Dubcek, mais également les autres dirigeants libéraux par leurs titres officiels.

Le texte ne parle pas cependant du processus de régénération socialiste, slogan utilisé par M. Dubcek pour le mouvement de libéralisation.

Les dirigeants tchécoslovaques se sont engagés à agir « en vue d'améliorer les méthodes pour guider la société, développer la démocratie socialiste et renforcer le système socialiste sur la base du marxisme-léninisme ».

Le texte ne fait pas mention des forces « contre-révolutionnaires », argument avancé par les Soviétiques pour justifier leur intervention armée.

Le communiqué mentionne seulement la nécessité d'« infliger un coup décisif » aux forces militaristes, revanchardes et néo-nazies.

Il ne donne pas, d'autre part, les noms des personnalités qui ont lancé un appel à Moscou pour une intervention militaire.

Ils ont tué son fils

C'est la mère de Prihoda, cet ouvrier de 27 ans qui a été tué par les Russes. Elle assiste au service funèbre à la mémoire de cette victime des Soviétiques. A ses côtés, la sœur de Prihoda.

(Téléphoto AP)

LES IDÉES ET LES FAITS

LA GRANDE ILLUSION

I.- Sans fard

A l'écoute des radios-libres de Prague et de Bratislava, nous attendions hier matin les discours de Svoboda et de Dubcek.

Dix heures passèrent, puis onze, puis midi. Les troupes soviétiques disparaissaient de certains quartiers de Prague pour se montrer ailleurs tout autant omniprésentes. Que se passait-il donc ?

Il se passait que quatre jours au Kremlin, face aux Russes et à leurs alliés cela compte. Il se passait, que les négociateurs tchèques savaient, eux, à quelle sauce leur patrie avait été accommodée, alors que leurs camarades restés à Prague n'avaient pas, ne pouvaient pas avoir la même vision des choses.

A Prague, face à l'oppresseur, soutenu par l'élan d'un peuple qui force l'admiration de tous les honnêtes gens, ils avaient cru que tout était possible. Il se peut même que certains aient cru à l'impossible.

Svoboda, Dubcek et les autres, n'avaient rien vu de la « passion » de Prague. Ils ne savaient qu'une chose : ce qui restait à dire, ce qui restait à faire, n'avait rien d'agréable. Ils savaient que le compromis mettrait pas mal d'automne dans le printemps tchèque, que l'accord du Kremlin allait faire fléchir bien des enthousiasmes et que la Tchécoslovaquie allait devoir payer d'un certain prix son droit à la vie.

Tout cela est grave, très grave pour l'avenir. Qui sait, en effet, si de ce décalage, entre ceux qui étaient sur place et ceux partis en URSS pour sauver ce qui pouvait l'être, ne naîtra pas, plus tard, une autre crise, qui, cette fois, déchirera vraiment le parti.

Le peuple résite, nous sommes vainqueurs ont probablement dit à Svoboda, à Dubcek et aux autres membres de la délégation, ceux qui, en leur absence, avaient monté près des libertés tchèques une garde attentive.

Je crains que les réponses de Svoboda et de Dubcek n'aient pas joué la même musique. Je crains que tout en se félicitant du courage de leurs compatriotes, tout en remerciant leurs amis d'avoir réussi à tenir haut et ferme le drapeau de la patrie tchèque, ils aient répondu que l'heure était venue des échéances. Je crains que les clameurs se taisant et les dapeaux une fois rangés, la triste vérité n'apparaisse. Le silence d'hier matin, c'est ce que dans le monde communiste, on a coutume d'appeler la campagne d'explications. Toutes les heures passées à attendre ce qui ne venait pas prouve déjà que tout n'a pas été facile, et que certains aveux sont sortis malaisément de certaines bouches.

Je me souviens de ce que certaines radios périphériques clamaient à longueur d'antenne au début de la matinée d'hier et j'enrage. Nous étions, invités à ne pas quitter l'écoute ; pour un peu, on nous aurait invités à imaginer le spectacle du président Svoboda clamant du balcon de son palais présidentiel : « C'est fait, on les a eus. »

Certains « faiseurs » d'informations rendent de bien mauvais services aux foules. Comment auriez-vous voulu que la formidable machine soviétique engagée comme elle l'est depuis des jours, en un combat ne mettant pas en jeu, du moins directement les rapports entre l'Est et l'Ouest, dise, aux dirigeants tchèques : « Allez maintenant et surtout ne péchez plus. »

Ce n'est pas un roman qu'ont vécu les dirigeants tchèques rentrés de Moscou, c'est un drame, un drame dont peut-être, pour l'instant, il ne révéleront pas toute l'ampleur.

L. GRANGER

(Lire la suite en dernière page)

Les autres dispositions principales du «compromis»

• Application des décisions de Bratislava
• Renforcement du système socialiste
• Lutte contre les forces revanchardes

Au cours des entretiens, dit le très long communiqué, qui se sont déroulés dans une atmosphère de libre camaraderie, les deux parties ont examiné des questions relatives au développement actuel de la situation internationale, la mise en œuvre de machinations de l'impérialisme contre les pays socialistes, la situation en Tchécoslovaquie dans la période récente et l'entrée temporaire de troupes des cinq pays socialistes en territoire tchécoslovaque.

Les parties ont exprimé leur conviction réciproque que le point principal de la situation présente est d'exécuter les décisions mutuelles adoptées à Cierna et les dispositions et principes énumérés par la conférence de Bratislava, ainsi que l'application logique des mesures pratiques découlant de l'accord atteint au cours des entretiens.

La partie soviétique a manifesté sa compréhension et son appui pour la position de la direction du parti communiste tchécoslovaque et de la République socialiste tchécoslovaque, qui entendent se fonder sur les décisions adoptées lors des réunions plénières de janvier et de mai du comité central du parti communiste tchécoslovaque afin d'améliorer les méthodes de direction de la société, de développer la démocratie socialiste et de renforcer le système socialiste sur la base du marxisme-léninisme.

(Lire également en dernière page)

C'est ainsi que les manifestants indiens ont représenté les envahisseurs de la Tchécoslovaquie. Vous avez reconnu les animaux : ce sont des ânes et ces ânes, comme tous les ânes, ont un nom. Pas besoin, supposons-nous, de traduire : tout le monde a lu et compris.

(Téléphoto - AP)

DE NOTRE ENVOYÉ SPÉCIAL À LA FRONTIÈRE TCHÈQUE

Un Pragois en larmes m'a dit: «L'accord de Moscou est aussi dur et humiliant que celui de Munich»

La radio de Moravie repousse les termes du compromis

L'amer souvenir de Munich, de son diktat hitlérien approuvé par Paris et Londres, n'avait cessé de hanter les Tchèques tout au long de cette crise qui s'est terminée hier, après des heures d'angoisse et de lutte, par un « accord » de Moscou qui leur parait aussi dur et humiliant que celui de Munich.

« Nous avons seulement changé de « protecteur ». Il est Russe aujourd'hui au lieu d'être Allemand, mais c'est aussi un dictateur » déclarait hier les larmes aux yeux un Pragois à l'audition du communiqué soviéto-tchécoslovaque. Il ajoutait : « Que les Occidentaux se méfient. La Seconde Guerre mondiale est sortie de Munich et de l'occupation de la Tchécoslovaquie ».

BONNE CONDUITE

La clause la plus difficile à supporter par les Tchèques est la présence de troupes soviétiques et probablement d'autres pays du Pacte de Varsovie sur son territoire. D'autant plus, que la promesse de retrait progressif de ces troupes est liée objectivement à la « bonne conduite » politique des dirigeants « libéraux » tchécoslovaques.

Officiellement, la politique Dubcek de libéralisation, de réforme économique, de démocratisation, de restauration des libertés fondamentales n'est pas interdite par les Russes. Mais, dans la réalité, elle sera contrôlée par eux, et vraisemblablement maintenue dans des limites étroites. Il s'agit, de l'opinion des Tchèques, d'un protectorat qui n'ose pas avouer son nom.

PAS CONVAINCUS

L'engagement des Russes de ne pas intervenir dans les affaires intérieures de la Tchécoslovaquie n'a convaincu personne, à Prague.

Si l'on fait le bilan des concessions réciproques, les Tchécoslovaques semblent n'en avoir fait qu'une : la présence de troupes étrangères sur leur territoire ; les Russes plusieurs.

Moscou accepte, au moins pour le moment, la poursuite de l'expérience de démocratisation et de libéralisation avec les mêmes hommes. Moscou n'impose pas le retour à la censure mais les Tchèques s'engagent à empêcher toute attaque, toute critique à l'égard de la Russie et des autres pays socialistes.

Jean DANÈS

(Lire également en dernière page)

ILS NE L'ENVOIENT PAS DIRE

Un touriste allemand de l'Est se... voile la face. Il a bien sur sa chemise un placard où l'on peut lire : « Mon cœur bat pour Dubcek », mais il vient de découvrir une affichette où l'on peut lire : « Ulbricht, qu'est-ce que tes troupes cherchent par ici ? »...

(Téléphoto - AP)

Lire aujourd'hui

Football: tirage au sort de la coupe (Page 14)

Un enfant tué près de Cossonay (Page 19)

Deuxième journée du procès du crime d'Ependes (Page 3)

Actualité internationale: page 7
(Rubrique « Montagnes » en page Val-de-Travers)
L'actualité régionale : pages 2, 3, 6, et 8.
Les sports : pages 14 et 15.
Le carnet du jour. — Les programmes radio-TV. — Les bourses : page 17.
L'actualité nationale : page 19.

A travers le monde

Les «dessous» de l'affaire tchécoslovaque

PARIS (AFP). — MM. Dubcek, Cernik et Smrkovsky tenus de rester debout pendant plusieurs heures, sous la menace des mitraillettes, la face tournée contre le mur, avec ordre de ne pas faire un geste ni de prononcer une parole : telle est l'extraordinaire — et ultime — scène qui se serait déroulée dans les locaux du comité central du P.C. du gouvernement avant que les trois dirigeants tchécoslovaques soient emmenés vers une destination inconnue, selon le récit de M. Stanislav Budin, rédacteur en chef de l'hebdomadaire pragois « Reporter. »

Cette scène constitue toutefois l'épilogue de circonstances peu connues ayant précédé l'invasion de la Tchécoslovaquie.

RENCONTRE AVEC KADAR

Ainsi, les prémices de la crise remonteraient en fait au vendredi 18 août, où, à l'occasion d'une réception offerte par M. Ceausescu pour marquer la fin de sa visite à Prague, un long aparté entre le secrétaire général du P.C. roumain et l'ambassadeur d'URSS, en présence de MM. Svoboda et Dubcek avait retenu l'attention des observateurs.

Le lendemain, M. Dubcek n'assistait pas, contrairement à ce qui était prévu, à une conférence réunissant les membres du praesidium du P.C. et une quarantaine de journalistes tchécoslovaques. Le visage grave, M. Cisar, l'un des secrétaire du P.C., annonça que le premier secrétaire du comité avait « dû quitter subitement Prague par avion pour un entretien avec une personne non identifiée, dans un endroit inconnu ». Il s'avéra plus tard qu'il s'agissait du premier secrétaire du parti hongrois, M. Janos Kadar, « ami et médiateur ».

AFFRONTEMENT

« Dans l'après-midi du mardi 20 août, poursuit M. Budin, le praesidium du P.C., se réunit pour discuter les préparatifs du congrès ». Une vive discussion opposa alors les « progressistes » aux « neo-conservateurs », dont MM. Kolder et Indra, qui « accusèrent M. Dubcek de rechercher la popularité personnelle auprès de l'intelligentsia et des « contre-révolutionnaires ». Mais la session continua néanmoins tard dans la soirée.

C'est alors que, peu avant minuit », M. Cernik quitta la réunion pour avoir quelques conversations téléphoniques. Il revint avec la nouvelle que les armées « alliées » envahissaient le pays (...). L'émotion était à son « comble ». Seuls MM. Indra, Kolder, Svestka (rédacteur-conservateur du Rude Pravo) ne témoignèrent ni surprise ni inquiétude.

UNE LETTRE DE BREJNEV

M. Dubcek lut ensuite une lettre de M. Brejnev qui venait de lui parvenir. Cette lettre accusait les dirigeants tchécoslovaques de ne pas tenir leur parole, de laisser les persécutions s'abattre sur les 99 signataires de la fameuse lettre publiée par la « Pravda » pendant les négociations de Cierna, (...) de laisser se déployer une campagne contre les milices ouvrières (etc...) ». Mais pas un mot sur l'invasion qui avait déjà commencé. Le praesidium approuva alors une protestation contre l'occupation du pays et décida de continuer à siéger jusqu'à l'arrivée des « occupants ». Seul M. Cernik partit pour l'immeuble du gouvernement.

DES CHOSES ÉTRANGES

Pendant ce temps, souligne le rédacteur en chef de « Reporter », « des choses étranges commençaient à se produire ». C'est ainsi que toutes les communications téléphoniques avec l'étranger étaient coupées sur l'ordre de M. Hofman, ancien ministre de l'information de l'ère novotnyste. L'émetteur de Radio-Prague fut « paralysé » pour la lecture de la déclaration du praesidium.

Quelques heures plus tard les chars soviétiques arrivaient dans les locaux du comité central où se déroulait la scène de l'arrestation des trois dirigeants tchécoslovaques. C'est seulement plusieurs heures après que les autres personnalités présentes étaient libérées.

Tass : un coup sévère...

MOSCOU (AFP). — « Pour les forces impéralistes qui comptaient détacher la Tchécoslovaquie de la communauté socialiste, l'accord réalisé à Moscou est un coup sévère », déclare l'agence Tass dans un commentaire diffusé mardi soir.

« La tentative des pays de l'OTAN d'utiliser le Conseil de sécurité pour intensifier l'hystérie politique autour de la prétendue « question tchécoslovaque » a complètement échoué », poursuit l'agence Tass.

L'agence déclare d'autre part, que les premiers signes d'une amélioration de la situation sont visibles dans la capitale tchécoslovaque.

Elle cite, parmi ces signes, la disparition des affiches et des pancartes et la réparution de « Rude Pravo », l'organe du P.C. tchécoslovaque.

L'accord soviéto-tchécoslovaque est « un fait positif », déclare de son côté un communiqué du bureau politique du parti communiste français, publié hier après-midi.

Observations météorologiques

Observatoire de Neuchâtel 27 août 1968 : Température : Moyenne : 17,8 ; min : 14,3 ; max : 22. Baromètre : Moyenne 719,7. Vent dominant : Direction : nord-est ; force : calme à faible. Etat du ciel : couvert par brouillard élevé, éclaircie de 9 h à 13 h, ensuite brumeux à couvert ; pluie dès 9 h 30

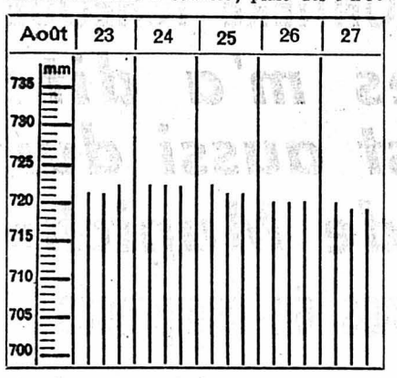

Température de l'eau 27 août 1968 : 18½.

Niveau du lac 27 août 1968 à 6 h 30 : 429,68

Prévisions du temps. — Nord des Alpes, Valais, nord et centre des Grisons : Après dissipation des bancs de brouillard ou de stratus qui se sont formés sur le plateau et dans la région de Bâle au cours de la nuit, le temps sera en général ensoleillé, quoique brumeux en plaine. Des formations nuageuses se développeront à nouveau dans l'après-midi, surtout en montagne, et elles donneront lieu à des orages la température situé entre 10 et 15 degrés à la fin de la nuit atteindra 23 à 28 degrés l'après-midi. Le vent du secteur sud-ouest sera faible en plaine, hormis les rafales d'orages et modéré en montagne.

Evolution pour jeudi et vendredi : Temps partiellement ensoleillé par nébulosité changeante. Augmentation de la tendance aux orages. Température peu changée.

AVIS TARDIFS

CHAPELLE DE L'ORANGERIE
Ce soir à 20 heures
« MINUIT »
Invitation cordiale.

Hôtel du Soleil, Cornaux, cherche
SOMMELIÈRE
pour entrée immédiate.
Tél. (038) 7 74 60.

NEUCHATEL SOIRÉES D'ÉTÉ
Ce soir, par beau temps, à 20 h 30, au quai Osterwald, **projections commentées** par Tristan Davernis. Entrée libre.

Stade de la Maladière
Ce soir à 20 heures
MATCH AMICAL
AUDAX
Les cartes de membres peuvent être retirées au guichet No 3

Les tentatives russes pour établir un nouveau gouvernement en Tchécoslovaquie

PARIS (AFP). — D'après des renseignements de source sérieuse, l'ambassade d'Union soviétique à Prague a essayé par tous les moyens de former un gouvernement de « collaborateurs », annonce l'agence C.T.K. à Paris, d'après des informations reçues à Prague, de l'agence C.T.K. libre.

Il faut noter, ajoute l'agence, que le groupe des conspirateurs qui ont préparé l'entrée des troupes du Pacte de Varsovie en Tchécoslovaquie, a été laissé de côté, car les autorités soviétiques ont estimé que ces hommes dont la trahison avait été annoncée par la radio, n'auraient pas la confiance des Tchécoslovaques.

L'ambassade soviétique, poursuit l'agence, a ensuite changé de tactique en voulant former un nouveau gouvernement réformé, en remplaçant certains anciens ministres par des conspirateurs.

Mais ce projet, poursuit l'agence, a échoué, car aucun ministre n'a accepté de participer à ce gouvernement. M. Svoboda, président de la république, a affirmé qu'il ne signerait aucun décret de nomination pour un gouvernement qui ne serait pas le gouvernement légal de M. Oldrych Cernik.

Une autre tentative de formation d'« un gouvernement provisoire des ouvriers et des paysans » a aussi échoué, ajoute l'agence, qui précise que ce n'est qu'après tous ces efforts que le gouvernement soviétique a accepté la proposition de négocier avec une délégation tchécoslovaque conduite par M. Svoboda.

Londres - Hong-kong

Gros vol de diamants

BEYROUTH (AP). — Des diamants valant 1,175,000 francs ont disparu d'un avion de la « BOAC » qui se rendait mardi de Londres à Hong-kong où ils étaient adressés à la Banque belge de cette ville.

A l'arrivée, le paquet dans lequel avaient été expédiés les diamants — 1894 pierres pesant 84,455 carats — portait un trou de 10 cm sur cinq. Il n'y avait plus un seul diamant.

A Londres, un porte-parole de la « BOAC » n'a pas été en mesure de confirmer le vol des diamants. Il a déclaré que la compagnie enquête afin de savoir si les informations ne concernent pas en vérité un vol précédent d'un même montant ayant eu lieu sur le même vol.

L'équipage du « Boeing » d'« El Al » bientôt récupéré ?

ALGER (AP). — Le speaker de Radio-Alger a commencé son journal de mardi soir en annonçant : « Je vous donne tout de suite des éléments nouveaux cnocernant l'affaire du « Boeing 707 » de la compagnie « El Al ».

Il a alors cité la presse du soir de Tel-Aviv qui annonce que les autorités sionistes libérerons 12 patriotes palestiniens quelques jours après le rapatriement du « Boeing 707 » et de son équipage.

Ces 12 patriotes, a-t-il ajouté, seraient transportés en Europe par un avion de la Croix-Rouge internationale, d'où ils seraient dirigés sur le pays de leur choix.

Cette information, faisant suite aux bruits qui circulent dans la capitale algérienne, sont interprétés dans les milieux informés comme devant précéder de peu la libération de l'avion et des membres de son équipage.

Etat civil de Neuchâtel

NAISSANCES. — 24 août. Ponzetta, Piera, fille de Cosimo-Francesco, ouvrier de fabrique à Neuchâtel, et de Michelina, née Schirinzi. 26. Grosvernier, Florence-Béatrice, fille de Claude-Arnold, ingénieur technicien à Saint-Blaise, et de Jeannine-Béatrice, née Dumont-dit-Voitel ; Baubil, Yvan-Frédéric-Pierre, fils de Frédéric-Gabriel-Jacques, ingénieur à Couvet, et de Monique, née Soutou.

PUBLICATION DE MARIAGE. — 26 août. Fiechter, Oskar-Ervin, architecte à Tenniken (BL), précédemment à Neuchâtel, et Baudenbacher, Katharina, à Berthoud (BE).

DÉCÈS. — 25 août. Kienle, Anton, né en 1906, laborantin à Bâle, célibataire. 26. Ketterer, Henri-Robert, né en 1904, mandataire commercial à Neuchâtel, époux d'Elsa-Adelaïde, née Piaget.

Naissances

Monsieur et Madame Michel PORRET et Nathalie ont la joie d'annoncer la naissance de

Laurence

27 août 1968

Maternité des Cadolles — Saunerie 2 Colombier

Monsieur et Madame Josep MORÉ-POLIT et leur fils Toni ont la joie d'annoncer la naissance de

Maria - Fourvière

27 août 1968

Maternité Pourtalès — Quai Louis-Perrier 18 Neuchâtel

Dominique et Carine KNUBEL ont la très grande joie d'annoncer la naissance de leur petit frère

Cédric

27 août 1968

Maternité des Cadolles — Rue des Cèdres 11 Neuchâtel

Elle jeûne depuis six jours

LONDRES (AP). — Miss Pat Arrowsmith, 37 ans, qui, depuis le jour de l'invasion de la Tchécoslovaquie, se tient à proximité de l'ambassade soviétique et s'abstient de toute nourriture, était en fort bon état mardi, sixième jour de son jeûne.

« Je vais très bien, a-t-elle déclaré. Il ne faut tout de même pas que je marche trop. »

En effet, miss Arrowsmith, depuis le début, fait la quête pour les réfugiés tchécoslovaques et fait signer des pétitions pour le retrait des troupes des pays du Pacte de Varsovie. Or, elle n'absorbe que de l'eau.

Le premier résultat concrèt obtenu par la remuante demoiselle est un amaigrissement de sept livres.

La visite en France de M. Gomulka renvoyée

PARIS (DPA). — La visite officielle en France de M. Gomulka, chef du parti communiste polonais, fixée au début d'octobre, a été renvoyée à une date indéterminée. C'est ce que l'on a appris lundi au Quai-d'Orsay.

Les milieux autorisés français, rappelant l'intervention militaire en Tchécoslovaquie, déclarent qu'en raison des circonstances actuelles, la visite polonaise est inopportune.

M. Gomulka devait rendre la visite faite par le général De Gaulle en Pologne, l'année dernière.

Smrkovsky : le temps n'est pas aux discours

PRAGUE (AP). — « Le temps n'est pas aux longs discours, mais je pense que nous en sortirons », a déclaré M. Smrkovsky, président de l'Assemblée nationale tchécoslovaque, à un radio-reporter à son retour de Moscou, en compagnie de la délégation conduite par le général Svoboda et M. Dubcek.

M. Smrkovsky qui paraissait un peu las, a dit : « Il m'est difficile de parler. Je veux simplement m'incliner devant notre nation et notre parti par le truchement de la radio.

Nous sommes tous rentrés — tous ceux qui étaient là-bas. Un travail énorme nous attend aujourd'hui.

Londres : baisse de popularité des « tories »

LONDRES (AP). — Selon un sondage d'opinion publié par le « Daily Mail », l'avance du parti conservateur sur les travaillistes a diminué de moitié en un mois et elle n'est plus que de 10,5 %.

Néanmoins si des élections avaient lieu maintenant, les conservateurs obtiendraient 150 voix de majorité à la Chambre des communes.

En avril, cinq mois après la dévaluation, l'avance des conservateurs était de 22,6 %.

Une alpiniste sauvée à la Dent-du-Géant

CHAMONIX (ATS - AFP). — L'alpiniste blessée dimanche matin à la Dent-du-Géant (4013 m) a été sauvée avec beaucoup de difficulté. L'accident s'était produit tôt dans la matinée et c'est à minuit seulement que la blessée a pu être descendue à Courmayeur.

Il s'agit d'une Italienne, Mlle Liliane Monguzzi, 34 ans. Elle avait dévissé au sommet. Ce sont ses deux compagnons de cordée qui l'ont retenue. Mlle Monguzzi a un tibia fracturé.

Nouvelle greffe cardiaque au Cap ?

LE CAP (AP). — Le bruit courait mardi au Cap qu'une troisième transplantation cardiaque pourrait être opérée sous peu. Deux éléments viennent à l'appui de cette information : la première c'est que Philippe Blaiberg a été retiré de sa chambre stérile — la sule de l'hôpital Groote Schuur — pour être placé dans le bâtiment principal, et la seconde, c'est le retour du professeur Christian Barnard au cours du week-end après une tournée en Europe, en Australie, en Extrême-Orient et en Rhodésie.

Tant que M. Blaiberg se trouvait dans la chambre stérile, il ne pouvait être procédé à une nocvelle transplantation.

Blaiberg est maintenant suffisamment remis de ses complications au foie et aux poumons, pour pouvoir être changé de chambre, ont décidé lundi les médecins.

MONTAGNES

LE LOCLE • LA CHAUX-DE-FONDS — LA CHAUX-DE-FONDS • LE LOCLE

Savagnier I, vainqueur du tournoi des Brenets. (Avipress - Février)

De belles joutes sportives et beaucoup de soleil aux Brenets

De notre correspondant :

Il serait injuste de citer une personne plus qu'une autre de celles qui organisèrent le tournoi de volley-ball des Brenets. Rappelons que tous les membres responsables se donnèrent à fond à leur tâche. Le beau temps était de la partie et contribua pour une large part au succès de cette journée. Huit équipes se disputèrent les deux coupes en compétition.

On avait pensé à occuper les enfants du village. Ils eurent ainsi la possibilité de se mesurer en des disciplines leur convenant particulièrement.

4 équipes de volley-ball se distinguèrent : Seitz S.A. qui termina 4me, Colombier I — 3me — équipe dans laquelle évoluèrent plusieurs jeunes filles dont le jeu ferait envie à bien des garçons. Treyvaux (Fbg) — 2me et Savagnier premier. Le dernier match pour l'obtention de la première place opposait donc les deux dernières équipes nommées. Il fut de toute beauté. Ces deux formations produisirent un jeu varié toujours contrôlé. Lors du dernier set, il ne fallut pas moins de 8 balles de match pour voir Savagnier triompher.

Classement : 1. Savagnier I ; 2. Treyvaux ; 3. Colombier I ; 4. Seitz S.A. ; 5. Savagnier II ; 6. Les Brenets I ; 7. Les Brenets II ; 8. Colombier II.

Relevons que dans les deux équipes des Brenets, évoluent 4 conseillers généraux. Preuve que le législatif brenassier est jeune.

LA CHAUX-DE-FONDS

Riche éventail à Modhac 68

(c) Si la Chaux-de-Fonds est, et demeure la métropole de l'horlogerie, elle est aussi la métropole du timbre-poste, puisqu'elle en imprime pour quelque soixante-dix pays. Aussi ces deux industries nobles seront-elles représentées à Modhac par des expositions techniques et vivantes. Fabricants de cadrans et syndicat patronal des producteurs de la montre organisent un concours de montage et démontage qui prouvera que si tous les Bretons ont le pied marin, tous les Chaux-de-Fonniers ont la main horlogère. Par une entreprise locloise, la permanence de la pendule neuchâteloise, esthétique et technique, sera démontrée.

Swissair enverra une de ses plus jolies hôtesses, avec des documents aériens, bien entendu. L'ascension assez prodigieuse des techniques gazières et électriques, imagée par le développement des installations intercommunales le Locle - la Chaux-de-Fonds - Saint-Imier, sera attesté de manière dynamique par les services industriels. Mais le clou, de Modhac 68 est indiscutablement l'heureux mariage qui s'y célébrera entre le vin et le lait. En effet, l'Office de propagande pour les vins de Neuchâtel, que préside M. Daniel Bonhôte et que dirige M. Colomb, va s'allier à la Fédération laitière neuchâteloise de M. Belser.

Le président Michel Berger vient d'annoncer la participation du Lichtenstein, invité d'honneur, qui viendra présenter son paysage vu à travers ses timbres-poste.

Autre invité d'honneur, car il y en a deux : Terre des hommes. Cette admirable institution humanitaire fondée par un Suisse, le président Kaeser, tente et réussit à sauver des enfants innocemment victimes des guerres.

FRIBOURG

ALORS QU'ON A REPRIS LE CHEMIN DE L'ÉCOLE

Haut-Vully : plus que deux pédagogues

L'année scolaire s'est terminée le 12 juillet dernier. Une nouvelle année a débuét le 26 août. Une année après l'entrée en vigueur des nouvelles dispositions légales sur l'enseignement primaire — début de l'année scolaire en automne — on peut dire que cette loi a donné satisfaction chez nous.

Lundi dernier ce fut le grand branle-bas. Par suite d'un départ massif des élèves à l'école secondaire, il a été possible de jumeler les classes supérieures des communes du Haut et du Bas-Vully. Ainsi une dizaine d'élèves du Haut-Vully se rendent à l'école de Nant et auront M. Pierre Chobaz pour instituteur. Par suite de la démission de Mlle Anne-Marie Blaser, quittant la localité, c'est à Mme S. Schmutz qu'a été confié le degré moyen. Elle a déjà occupé ce poste durant plusieurs années.

Dans le Haut-Vully il n'y a donc plus que deux institutrices ; l'instituteur M. E.-H. Javet enseignera très probablement à Meyriez. C'est l'inspecteur Lerf qui a lundi dernier procédé à l'ouverture des classes dans leur nouvelle formation. Ajoutons que M. R. Blanc, instituteur à l'école catholique de Bellechasse, a également quitté le village de Sugiez il y a quelques semaines.

Une section française s'ouvre à l'école secondaire de Morat

Lundi dernier s'est ouverte la section française de l'école secondaire de Morat. C'est avec une réelle satisfaction que les autorités ont salué cette réalisation dont la nécessité s'avérait d'année en année plus évidente.

Il y a quelques mois une convention a été passée entre la commune de Morat et Bas-Vully. Les tractations étaient en cours celles de Courgevaux, Meyriez, Haut et depuis plusieurs années et il faut relever la ferme volonté des parties d'aboutir à une solution au sujet du statut légal de l'école et du problème financier avec bien entendu l'approbation des organes de l'Etat.

Pour la première année deux classes ont été ouvertes avec 52 élèves, soit 15 des communes de Morat, Meyriez et Courgevaux et 37 du Haut et Bas-Vully. Une troisième classe sera ouverte dans une année et la quatrième en 1970. Cette réalisation contribuera à resserrer les liens unissant les communes intéressées ainsi qu'au développement de la ville de Morat, frontière linguistique. C'est ce qu'a souligné le président de la commission intercommunale au cours d'un culte inaugural célébré en l'église française de Morat et présidé par M. le pasteur Wettler, de Meyriez.

Un mouvement d'aide au Biafra

(c) Un mouvement spontané s'est constitué à Fribourg pour soutenir l'action de la Chaîne du bonheur en faveur des victimes du conflit Nigeria-Biafra. A cet effet, une manifestation est prévue dans le courant de la première semaine de septembre. La population de Fribourg est invitée à y prendre part. Les divers mouvements qui voudraient collaborer à cette action, qui groupe des personnes de tous les milieux et de tous âges, peuvent s'annoncer au numéro de téléphone (0 37) 2 26 67, aux heures de bureau.

VAUD

YVERDON

Un nouveau pasteur

(c) C'est dimanche prochain que les paroissiens d'Yverdon devront élire le successuer du pasteur Albert Pfund. Un candidat est inscrit en la personne de M. Jean Piguet, pasteur au Brassus.

BIBLIOGRAPHIE

LA VIE DES BÊTES
(septembre 1968)

On parle depuis la nuit des temps du sens de la prémonition chez les animaux et des faits troublants ont souvent été constatés. Dans le numéro de septembre de « LA VIE DES BÊTES », Aimé Michel fait le point sur nos connaissances dans ce domaine encore bien mystérieux. Saiton, par exemple, que les savants japonais ont remarqué que le poisson-chat, poisson d'habitude fort calme, fait preuve, avant les séismes fréquents en Extrême-Orient, d'une agitation symptomatique ? Bien d'au-d'autres exemples sont donnés, concernant notamment les rats, les chiens, etc., dans ce texte passionnant.

Au sommaire du même numéro : Le chameau et l'Islam. — Chiens de nomades. — Les oursins. — La martre. — Comment j'ai recueilli et dressé ma petite grive. — Chauve-souris familière : la roussette.

TOUTE LA PÊCHE
(septembre 1968)

Septembre est souvent le meilleur mois de l'année pour la pêche des poissons blancs. Il fait encore assez chaud pour que, en particulier, les gros chevesnes viennent marauder en surface en quête de quelque insecte. C'est le bon moment pour pêcher ces incorrigibles gloutons qui ne doivent souvent leur salut qu'à une extrême méfiance. Attaquez-les donc « à la volante » comme vous y invite Michel Duborgel, dans le numéro de septembre de « TOUTE LA PÊCHE ». Il s'agit d'une pêche rustique mais meurtrière, qui vous préparera fort bien à la pêche à la mouche dont il est d'ailleurs également question dans ce numéro de « TOUTE LA PÊCHE » qui vous présente douze photographies exclusives d'Aimé Devaux, en action sur son fief, à Champagnole.

Au sommaire de ce même numéro, vous lirez également : Un espadon de 800 livres. — Graine ou perle ? — Comment naissent les vocations. — L'amorçage lourd. — Petite méditation sur les nylons de pêche.

GUÉRIR
(septembre 1968)

... « Une douleur atroce, j'ai eu le temps de penser : c'est mon tour ». Et pourtant, ce malade s'en est très bien tiré, nous révèle le Docteur Lourmel, dans le numéro de septembre de « GUÉRIR ». Savez-vous que les cardiaques peuvent mourir de peur ? Alors que la médecine « survivre », retrouve une vie cardiaque, grâce aux réanimation, opérations audacieuses, contrôle électronique des encéphalogrammes, le malade a donc maintenant « toutes ses chances ». Non seulement de vivre, mais encore de retrouver une vie normale et même des acitvités sportives. Tous les détails sur les traitements, les régimes, les organisations d'aide aux cardiaques.

Au sommaire de ce même numéro : Le décollement de la rétine. — Votre enfant fait pipi au lit. Pourquoi ? — Le diabète sucré et son traitement. — Le mal de Pott.

MONDE ET VIE
(septembre 1968)

« Je n'admets pas un racisme dirigé contre la race blanche », a déclaré le Président Salazar à Michel de Saint-Pierre, lors d'une enquête réalisée pour « MONDE ET VIE ».

Avec une synchronisation trop remarquable pour ne pas être concertée, la subversion mondiale dénonce comme criminelle la présence portugaise en Afrique noire. Avec un entêtement héroïque et tranquille, seul dans une Afrique en proie au chaos, le Portugal ne donne pas dans le « piège de la mauvaise conscience » où l'on veut entraîner l'Europe. Face à la violence et au désordre, il lutte avec méthode et sérénité.

En Angola, indépendants égaux en chances, égaux en droits, noirs et blancs vivent, heureux d'être ensemble, heureux d'être portugais. Ce visage de l'Angola portugais que l'on veut cacher au monde, Michel de Saint-Pierre, dans le numéro de septembre de « MONDE ET VIE », le dévoile et le restitue dans son intégrale vérité.

Dans le même numéro : Comment est mort Federico Garcia Lorca. — L'extrême droite aux U.S.A. — L'Alsace devant le Marché commun. — Les chrétiens progressistes en Espagne.

VALAIS

Une voiture fait une chute de 40 m dans un ravin

(c) Une voiture portant plaques zuricoises a fait une chute d'une quarantaine de mètres dans un ravin, mardi non loin de la station de Vercorin au-dessus de Sierre. La machine était pilotée par M. Ernest Schoch, né en 1929, domicilié à Gossau (Zurich).

M. Schoch se trouvait sur la route reliant Chalais à Vercorin et voulut faire marche arrière. Il recula trop et bascula dans le vide.

On a conduit la femme du conducteur à l'hôpital de Sierre, la machine est démolie.

Les familles parentes, amies et connaissances ont le grand chagrin de faire part du décès de

Monsieur Alfred BROSI

survenu ce jour, dans sa 94me année.

Cornaux, le 27 août 1968.

Dieu est amour.
Jean 4 : 16.

L'incinération, sans suite, aura lieu jeudi 29 août.

Culte à la chapelle du crématoire, à 15 heures.

Domicile mortuaire : hospice de la Côte, Corcelles.

Cet avis tient lieu de lettre de faire part

Monsieur et Madame Raymond Pury, à Portalban ;
Monsieur et Madame Valentin Pury-Bourqui et leurs enfants, à Saint-Blaise ;
Monsieur et Madame Raphaël Pury-Probst et leurs enfants, à Neuchâtel ;
Monsieur Roger Pury, à Portalban ;
Monsieur Raymond Pury, à Portalban ;
Frère Jacques, à Hauterive (Fribourg) ;
les familles Pury et Thévoz, à Portalban, Delley, à Lignières (NE),
ont le pénible devoir de faire part du décès de

Monsieur Serge PURY

leur cher fils, frère, beau-frère, oncle, cousin et ami, décédé subitement, dans sa 29me année, le 26 août 1968, muni des sacrements de l'Eglise.

L'office d'enterrement sera célébré en l'église paroissiale à Delley, mercredi 28 août, à 15 heures.

Cet avis tient lieu de lettre de faire part

Monsieur et Madame Jean-Max Debossens et leurs enfants, à Auvernier ;
Monsieur et Madame Robert Gehin-Debossens et leurs enfants, à Colombier ;
Madame Marcel Niderhauser et ses enfants, à Genève ;
Madame et Monsieur André Germann et leurs enfants, à Couvet ;
Mademoiselle Jeanne Debossens, à Lausanne ;
Monsieur et Madame René Debossens, à Bordeaux ;
Madame Tina Debossens, à Milan,
ainsi que les familles Leuba, Béguin, Baillods, Risold, Montandon, Jacquenoud, Bugnon, et les familles alliées,
ont le chagrin de faire part du décès de

Madame
Hedwige DEBOSSENS

leur très chère et regrettée maman, grand-maman, sœur, belle-sœur, tante, cousine et amie, survenu le 26 août 1968, dans sa 59me année.

Couvet, le 26 août 1968.

Ne pleurez pas, mes bien-aimés, mes souffrances sont passées, je pars pour un monde meilleur en priant pour votre bonheur.

Le culte d'incinération aura lieu à l'hôpital cantonal de Genève, le mercredi 28, à 14 h 15.

L'urne funéraire sera déposée au cimetière de Couvet, précédée d'un culte le samedi 31 août à 11 heures.

Cet avis tient lieu de lettre de faire part.

Le comité de la **Société de musique « L'Avenir », d'Auvernier,** a le pénible devoir d'annoncer à ses membres le décès de

Madame
Hedwige DEBOSSENS

mère de son membre dévoué Jean-Max Debossens.

Pour les obsèques, prière de se référer à l'avis de la famille.

Le comité des **Contemporains de 1904** a le pénible devoir d'annoncer le décès de leur ami et collègue,

Monsieur Henri KETTERER

fidèle membre de l'association.

Cérémonie funèbre, mercredi 28 août 1968, à 14 heures, au temple des Valangines.

AU TRIBUNAL DE POLICE DE NEUCHATEL

Des bars à café qui font du bruit!

Le tribunal de police de Neuchâtel a siégé hier sous la présidence de M. B. Galland, assisté de M. J. Streit qui assumait les fonctions de greffier.

L'implantation d'un nouveau bar à café dans le quartier des écoles n'a pas l'heur de plaire à tout le monde et en tous cas pas à certains habitants du voisinage. Non seulement la musique mais le va-et-vient continuel des jeunes clients de l'établissement troublent la tranquilité des locataires du quartier. Ceux-ci, après avoir eu des entretiens avec le propriétaire du bar incriminé et également avec celui d'un autre établissement voisin, ont décidé de déposer une plainte devant le tribunal de police.

Les deux propriétaires, G.G. et M.G., comparaissaient hier devant le juge pour répondre d'une infraction au règlement de police de la ville qui est qualifiée de scandale. Quatre plaignants étaient également présents ce qui a permis au juge de tenter immédiatement une conciliation entre les parties. Les deux prévenus contestent les faits qui leur sont reprochés. Ils estiment qu'ils ont pris des mesures suffisantes pour éliminer tout bruit superflu. On ne saurait leur reprocher un certain brouhaha inhérent à toute exploitation d'un établissement public. Pour sa part G.G. affirme avoir donné des instructions précises à son personnel pour que la musique ne soit pas diffuée à trop forte amplitude.

Les plaignants ne sont pas d'accord. Ils aimeraient que les fenêtres du bar soient fermées à partir de 22 heures, ce qui semble pour le moins raisonnable. Un des mécontents ira même jusqu'à exiger que les fenêtres restent closes toute la journée, condition que G.G. refuse d'appliquer.

L'autre tenancier, M.G., est d'accord de diminuer l'intensité de la musique. Dans ce cas la plainte dirigée contre lui est suspendue, en attendant de constater une quelconque amélioration.

Quant à G.G., il devra revenir devant le tribunal pour une audience de preuves et de jugement puisque aucune entente entre les parties n'a été possible. Quelle que soit la solution trouvée, il est bien possible que l'affaire n'en reste pas là.

Dans la nuit du 21 au 22 juin 1968, J.A. et M.V. ont été vus dérobant des roses et abîmant des arbrisseaux. Les deux prévenus ne sont pas d'accord sur les faits. Ils admettent avoir cassé une branche de lilas, mais contestent le vol de fleurs. Dans ce cas, la cause est renvoyée pour permettre aux parties de produire des preuves.

E.D. est accusé d'avoir volé un parapluie et un porte-monnaie dans un magasin de la ville. On lui reproche également d'avoir tenté de retirer de l'argent au moyen d'un bulletin postal qu'il aurait dérobé. Le prévenu reconnaît le vol du parapluie mais nie les deux autres chefs d'accusation. Il estime n'être pas entièrement responsable du vol reconnu, car il a agi sous l'influence de médicaments qu'il aurait absorbés peu auparavant. Là aussi, le juge doit renoncer à prononcer un jugement immédiatement et renvoie la cause à une prochaine audience.

Il y eut encore deux arrangements dans des affaires de violation d'obligation d'entretien. Audience donc inhabituelle hier, puisque le président du tribunal n'a rendu aucun jugement sur les six affaires qui étaient citées.

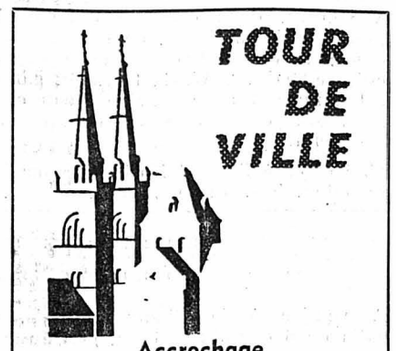

Accrochage

Mme J. P., de Peseux, qui manœuvrait hier après-midi, au bas de la rue du Seyon, pour quitter sa place de stationnement, a heurté l'aile d'une automobile genevoise occupant la case suivante. Les dégâts sont légers.

En exilant les aviateurs de poche

Colombier et Bôle n'oublient-ils pas ce que fut Planeyse?

DIEU merci, l'usage des rasoirs électriques n'est pas encore interdit sur le territoire de Colombier! Seuls les modèles réduits à moteurs et les tondeuses à gazon y ont été bannis par un arrêté du Conseil communal du 13 mai dernier. Et Bôle, la voisine, que l'on dit n'avoir pas été étrangère à cette mesure, en a fait autant il y a quelques semaines. C'est là-bas, d'ailleurs, prétendent les pilotes du dimanche, que l'on cherchait la petite bête...

Le groupe de modélistes du Club neuchâtelois d'aviation avait pris l'habitude de faire évoluer ses appareils sur le terrain rêvé de Planeyse. Ces maquettes sont généralement mues par des moteurs dont la puissance varie de 0,8 à 10 centimètres cubes. Dès 1,5 cm3, l'appareil doit être muni d'un silencieux, consignes auxquelles se plient volontiers les membres régulièrement inscrits au club mais que peuvent ignorer les nombreux amateurs qui se joignent en fin de semaine aux sociétaires patentés. A force de bruits, celui de cinquante abeilles en beaucoup plus fort, les riverains, pour la plupart propriétaires de villas accrochées aux bajoues de Bôle, se plaignirent amèrement du ronronnement des modèles réduits.

— Sans aucun doute, constatera le président des modélistes, leur était-il plus facile d'entendre le bruit fait par d'autres que celui qu'ils peuvent aussi provoquer à l'occasion...

EXIL...

Un jour, la cruche finit par déborder. Seul le samedi était accordé aux habitués de Planeyse. Pourquoi ne pas y aller ce jour-là? Impossible!, disent les aviateurs de poche. Et ils se plaignent d'interférences, selon eux plus ou moins involontaires, mais dont la source n'a pourtant jamais été trouvée, qui brouillent leurs dispositifs de radio-commande. Alors, de dépit, ils ont bien dû trouver d'autres « aérodromes »: les Montagnards vont à Pontarlier et ceux du Bas à la place de tir de Vugelles, le club d'Yverdon entretenant les meilleures relations qui soient avec l'armée. Et comme l'on craint que l'exemple de Colombier ne fasse tache d'huile, on se prépare d'éventuels terrains à Chaumont ou dans le Val-de-Ruz, voire à Payerne où un instituteur, pris aussi par ce virus, a pu obtenir les bonnes grâces de l'aviation militaire.

Si les protetations de Bôle et de Colombier sont compréhensibles, on peut être étonné de la rigueur des mesures prises. Les vélomoteurs, par exemple, sont-ils moins bruyants lorsque l'on excite plus qu'il n'en faut leur maigre cylindrée?

— Ah! Si vous aviez entendu le vacarme l'autre nuit!, grogne un retraité du chemin du Bugnon.

C'est là où le bât blesse, où l'arrêté semble trop exclusif. Que chacun ait le droit au calme, rien de plus normal, mais fallait-il pour cela interdire un inoffensif passe-temps? Et puis, il y avait une certaine renommée qui collait encore à l'herbe de Planeyse. Le grand-père Zuccone qui y garde des moutons depuis plus d'un demi-siècle se souvient de ce premier meeting. C'était en 1911, l'aviation se cherchait et il dura plusieurs jours:

— ... Le troisième, lorsque les carcasses de toile et de bois parvinrent à s'élever de quelques mètres, ce fut du délire dans la foule!

Pourquoi Planeyse qui eut dans la découverte du ciel ses lettres de noblesse ne maintiendrait-il pas cette tradition? Même si la cage à poule du début fu siècle n'est plus qu'un coûteux jouet... (ch.)

Touristes tchécoslovaques: au canton de les renseigner utilement

On sait que d'après les chiffres communiqués par les cantons à la division fédérale de police à Berne, quelque 500 ressortissants tchécoslovaques se sont annoncés jusqu'à présent, moins pour demander à bénéficier du droit d'asile que pour obtenir de l'aide ou des conseils. Jusqu'à maintenant, le département cantonal de police a été saisi de quatre demandes: deux concernent des touristes, l'un se trouvant à la Chaux-de-Fonds et l'autre à Neuchâtel, qui ont demandé une prolongation de leur visa. Les deux autres concernent des personnes ayant des parents établis dans le canton et qui s'inquiètent de la tournure qu'ont prise les événements dans leur pays. Dans ce dernier cas, le rôle du département de police est d'apporter un maximum d'informations aux personnes qui les demandent, de les éclairer aussi le mieux possible avant que celles-ci ne prennent une décision.

Une école enfantine serait la bienvenue au Landeron

(c) Devant la progression rapide de sa population, Le Landeron voit naître nombre de problèmes importants. Parmi ceux-ci, la création d'une nouvelle école enfantine attire actuellement l'attention. Le 30 août, à la salle communale, le groupe d'étude pour un second jardin d'enfants présentera le résultat de ses études et de ses réflexions à la population. Cette assemblée à laquelle les Landeronnais ont été conviés marquera une dernière étape avant la création d'une école, ouverte à tous. La classe gardienne tenue par Sœur Jeanne-Henriette, dans le cadre de la paroisse catholique, ne parvient plus à répondre à un besoin grandissant.

Lors de cette prochaine rencontre importante, on entendra, entre autres, un exposé fort intéressant de Mlle Marthe Magnenat, ancienne institutrice de classes enfantines et professeur à l'Ecole d'études sociales et pédagogiques de Lausanne. L'oratrice se propose, avec tout le talent qu'on lui connaît, de souligner la nécessité actuelle de l'école pour l'enfant de quatre à six ans. Il ne s'agit plus d'un dépannage ou d'une décharge de quelques heures pour des mamans trop occupées. Notre civilisation est et sera de plus en plus fondée sur la technique. Elle exigera beaucoup de l'homme de demain. A une époque idéale, l'école enfantine exerce une heureuse influence sur l'orientation de la personnalité. Il appartiendra à Mlle Magnenat de démontrer quel est le rôle de l'éducation reçue dès la plus tendre enfance. Cette éducation se répercutera sur l'équilibre qu'il faut trouver entre la vie professionnelle et la vie privée.

Cette assemblée permettra donc d'exposer la différence entre un enfant qui a eu le privilège de suivre l'école enfantine et celui qui n'en a pas l'occasion. Le groupe d'étude s'est fixé comme but d'apporter à chaque enfant cet élément qui le prépare si utilement à sa rentrée en classe primaire. Le problème qui intéresse de nombreux parents du Landeron mérite d'être étudié de très près.

MARIN-EPAGNIER

Prochaine séance du Conseil général

Le Conseil général se réunira le 30 août, avec six objets à l'ordre du jour, dont la participation à la société anonyme pour l'incinération des ordures, une demande de crédit de 135,000 francs pour l'aménagement des sous-sols et l'entretien de l'ancien collège, une autre demande de crédit de 9200 francs pour la réfection des chemins forestiers de la Côte de Chaumont, et enfin la nomination d'un membre de la commission du feu.

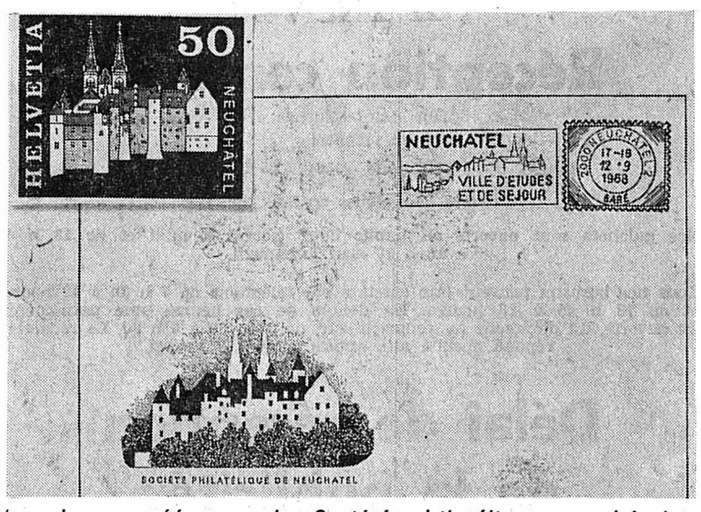

L'enveloppe créée par la Société philatélique neuchâteloise avec, en médaillon, le nouveau timbre de 50 c. qui y figurera.

Le château et les tours de la Collégiale

Trois fois sur la même enveloppe

Les PTT émettront pour la première fois le 12 septembre prochain la nouvelle série de neuf timbres consacrés aux monuments historiques suisses. Gravés par Albert Yersin, d'Echallens, d'après des dessins de Hans Hartmann, de Koeniz (5 c, 30 c, 1 fr., 1 fr. 20, et 1 fr. 50) et Werner Weisskoenig, de Saint-Gall (10 c, 15 c, 20 et 50 c), ils viendront compléter la série existante où tous les cantons suisses seront désormais représentés.

Le nouveau timbre de 50 c remplacera celui de Bâle, édité en 1960, qui disparaîtra dès l'épuisement des stocks. Les tours de la Collégiale et le château de Neuchâtel qu'il représente seront ainsi l'un des ambassadeurs les mieux connus de Suisse: tant que les taxes d'affranchissement ne varieront pas, ils seront collés sur toutes les lettres à destination de l'étranger.

La Société philatélique de Neuchâtel, consciente de l'honneur que représente ce timbre pour la ville, a décidé de créer une enveloppe spéciale munie de ce timbre, oblitérée à la date du 1er jour d'émission. Cette enveloppe aura la particularité de comporter trois vues différentes de la colline du château. L'une sera le nouveau timbre, la seconde celle que reproduit automatiquement la « flamme » de la machine à affranchir de ls poste de la gare, dont l'emploi le 12 septembre a été spécialement autorisé par les PTT, et la troisième un cliché de l'ADEN, imprimé directement sur les enveloppes.

CORTAILLOD

Rallye des Amis de la nature

Samedi 24 août, la section juniors des Amis de la nature organisait son traditionnel rallye. Neuf équipages seulement participèrent à ce gymkana qui se disputa sur un tronçon de 60 km 500.

Le slalom vit le succès de MM. Kurth Eisenring, von Gunten, Freyburger. Et MM. Kurth, von Gunten, Droxler et Moser furent les vainqueurs du rallye.

Le jazz à l'honneur

Un groupe de fervents de la musique de jazz organise, à Cortaillod, dans la Cave des Coteaux, un concert qui réunira quelques musiciens neuchâtelois, dont l'orchestre « New Orleans Wild Cats ». Les organisateurs ont aussi pris contact avec quelques musiciens professionnels suisses. Ils se produiront à Cortaillod le 14 septembre.

Enfin, les « Amis du jazz » de Cortaillod, qui patronnent la manifestation, ont l'intention de participer à la « jam-session » qui suivra le concert.

Compétition aux Convers

La manche d'été d'une compétition qui se dispute par équipe de 4 joueurs avec chacun deux essais puis 25 coups sur jeu neuchâtelois, s'est déroulée récemment aux Convers. En voici les résultats:

1. Erguel, A. 567 quilles. — 2. Chaux-de-Fonds, A. 551. — 3. Epi, A. 546. — 4. Val-de-Ruz, A. 528. — 5. Erguel, B. 478. — 6. Le Locle. 477. — 7. Epi, B. 476. — 8. Epi, B. — 8. Chaux-de-Fonds, B. 461. — 9. Val-de-Ruz, B. 444.

NODS

A propos de l'aménagement du territoire

(c) Depuis quelque temps déjà, les autorités communales du Plateau de Diesse, et plus particulièrement la Société de développement, se préoccupent de prévoir pour ces prochaines années un aménagement rationnel du territoire en tenant compte de l'intérêt général. Une séance d'information traitant de ce problème s'était déroulée l'hiver dernier à Lamboing. Depuis lors, la commission d'urbanisme de la Société de développement s'est penchée sur cette important problème d'avenir. Sur proposition de celle-ci, les représentants des Conseils communaux des cinq localités du Plateau de Diesse et le comité de la Société de développement ont pris la décision de mettre sur pied une séance d'information.

Succès sportif

(c) Cinq gymnastes de la Société fédérale de gymnastique de Nods, qui participaient dimanche, à Moutier, à la Fête jurassienne, se sont bien comportés. En catégorie jeunesse I, J.-C. Conrad obtint le 4me rang; en catégorie jeunesse II, Frédy Rollier se classa 14me, et René Sunier, 20me. En catégorie performance II, Willy Sunier se classa 6me et en performance III, Jean-Louis Sunier obtint une belle 4me place.

PRÊLES

Evénement musical

Dans une dizaine de jours, soit les 7 et 8 septembre prochains, Prêles fêtera dans la liesse populaire le 75me anniversaire de sa fanfare. C'est en effet le 1er janvier 1893 que fut fondée la société de musique « Harmonie », fanfare de Prêles. Depuis plusieurs semaines, un comité d'organisation présidé par M. Charles Lenoir, prépare minutieusement le programme. Prêles s'apprête à vivre un grand événement musical sur lequel nous aurons encore l'occasion de revenir.

Agriculture d'avant-garde à Lignières

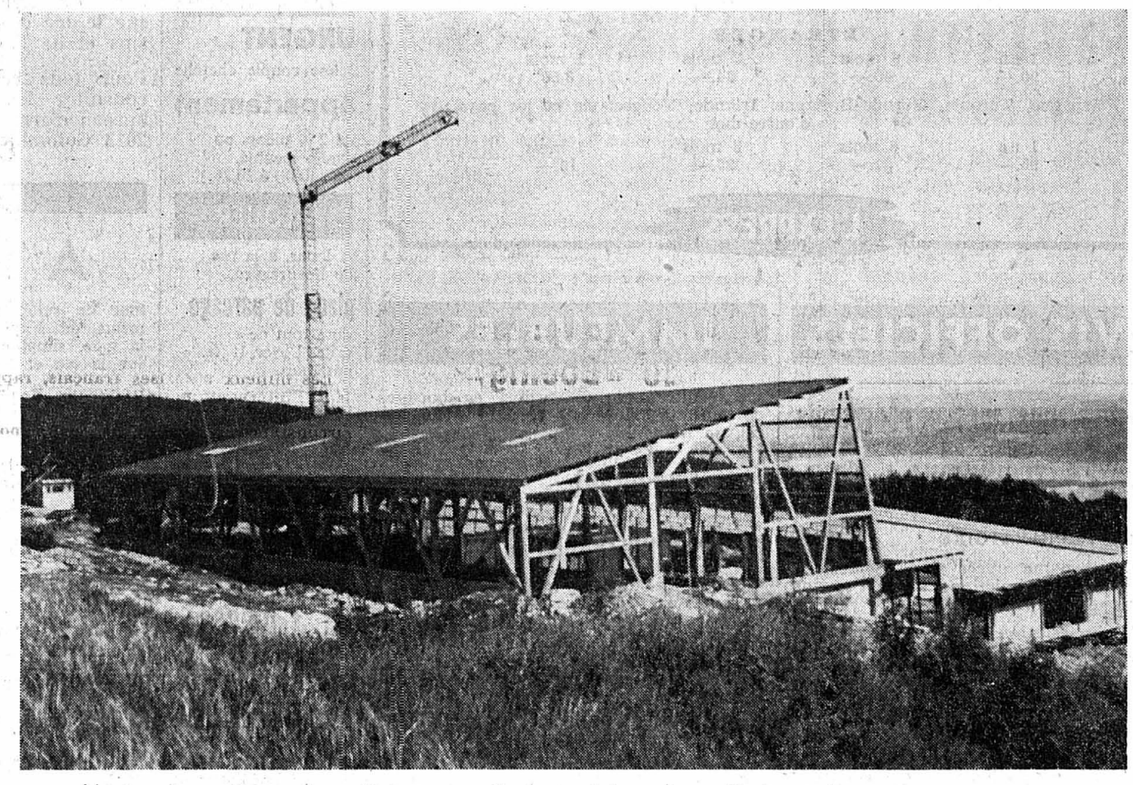

Une vaste construction s'érige actuellement à Lignières. Il s'agit d'une ferme de colonisation à stabulation libre. Ce nouveau complexe agricole a été conçu selon de récentes découvertes en économie rurale.

Propriété de M. Maurice Humbert-Droz, cette construction, prévue dans le plan du remaniement parcellaire de Lignières, est la première d'une série de trois fermes-pilotes.

L'inauguration de cet établissement est prévue pour l'automne prochain.

(Avipress - Fr. E.)

Deuxième journée d'un procès qui fera date à Yverdon

La reconstitution du crime n'a pas permis de faire jaillir la lumière sur l'affaire

Au bord de la crise de nerfs, Mme Thévenaz donne une nouvelle version des faits

De notre correspondant:

Il fallait s'y attendre: les deux frères Schœpe s'étant toujours chargés l'un l'autre, tous deux ont été entendus à nouveau, mardi matin, à Ependes, sur les lieux du drame, tour à tour évidemment, l'un attendant en fourgon cellulaire la fin de l'interrogatoire du premier, gendarmes et inspecteurs et chiens policiers, gardant toutes les voies de fuites possibles.

Le jour est gris. Vers 9 heures, le tribunal arrive; les gendarmes encerclent la maison du crime, les journalistes sont groupés près de l'entrée. Horst Georg sera entendu le premier. Il paraît encore plus pâle que la veille (son avocat nous précisera plus tard qu'en onze mois de préventive, au Bois-Mermet, il n'a vu le jour que par la fenêtre de sa cellule, même pas les cent pas habituels dans la cour, ce qui semble inhumain).

Les habitants observent, se tenant à distance. Mme Thévenaz est là, dans sa maison, affrontant encore une fois (après la venue du tribunal allemand en mai) l'évocation détaillée, complète, de son double martyre.

Son beau-frère César est là aussi.

LA RECONSTITUTION

On se dirige à une bonne vingtaine de mètres de la maison dont tous les volets sont fermés, sauf du côté de la porte-fenêtre de la cuisine, derrière le magasin. Le magasin toujours géré par Mme Thévenaz, est ouvert.

L'épicerie-mercerie-tabacs-cigares est surveillée par une amie. Dans la vitrine, rien n'a été changé. On y voit, détail ironique, la réclame d'un produit de nettoyage ôtant même les taches de sang... Ces taches de sang, que l'on voit pourtant encore au plafond de la chambre de séjour, immédiatement à gauche en entrant, cette chambre où le couple attaqué finit, lui mort par terre, elle sur le canapé.

Le groupe s'est arrêté au fond du jardin, devant une guérite vermoulue, où les deux bandits se sont tapis, attendant le moment propice pour entrer. Horst explique que lui et son frère ont observé les allées et venues de César. Horst l'a suivi jusqu'à la route pour s'assurer de son départ réel (il allait effectivement au café) puis est revenu vers son frère. Tous deux ont alors fait le tour de la maison pour entrer pardevant, par la porte du magasin, qui était ouverte.

« Mon mari m'avait demandé de lui faire un gâteau pour dimanche, dit Mme Thévenaz. J'étais à mon potager. Lui épluchait des petits choux. Nous allions fermer. Du bruit nous parvient du magasin. Mon mari va voir. Il tombe sur Horst et lui saisit les poignets (Horst tenait le pistolet de la main gauche, et la matraque était dissimulée dans la manche droite). Un des bandits a bondi et a saisi mon mari, ce devait être Alfred. J'ai saisi mon mari par le veston, de dos, pour l'entraîner en arrière dans la cuisine. J'ai pu le tirer jusque devant le potager. A ce moment, Alfred s'est faufilé derrière moi pour couper le fil du téléphone. J'ai vu son geste. Horst s'est alors attaqué à mon mari, lui assenant des coups avec la crosse du pistolet. Presque aussitôt, il m'a attaquée avec le démonte-pneu.

» Mes mains couvraient mon visage. (C'est à ce moment du reste que Mme Thévenaz eut trois doigts d'une main ouverts jusqu'à l'os.), mais je suis sûre que c'était le grand (Horst). Alfred tenait mon mari à terre. Quand le jeune (Horst) a vu que mes appels au secours persistaient, il m'a serrée à la gorge pour me faire taire. J'ai regardé l'heure. Il était 20 h 45, tout s'est passé très vite. Une vraie barbarie. J'ai depuis totalement perdu le goût et l'odorat. Les soins continuent mais c'est sans espoir. Et si j'ai l'honneur de vous parler aujourd'hui, c'est grâce à l'hôpital d'Yverdon. Un miracle. J'ai la certitude que c'est le jeune, à genoux sur moi, qui m'a frappée, avec la matraque et la barre de fer. Je ne le confirme pas, je le jure, dit-elle d'une voix de plus en plus exaltée, levant la main droite. »

« Nous sommes, avec la vôtre, dès cet instant, Madame, en présence de trois versions différentes, désormais, dit l'avocat de Horst. Ce que vous avez dit à l'enquête est différent de votre version d'aujourd'hui... »

TRAUMATISÉE

A ce moment, les nerfs de Mme Thévenaz craquent.

« Après une épreuve aussi dure, je suis ici par miracle, ces bandits ont brisé ma vie. J'avais un bon mari, qu'est-ce que vous voulez que vos subtilités me fassent, quelle importance est-ce que ça a? » Le défenseur de Horst n'insiste pas et sort, rougissant. Le métier n'est pas facile...

Mme Thévenaz, traumatisée par les événements, ne peut évidemment plus dire, un an et demi après le crime, qui l'a frappée. Et, tandis que le frère aîné, Alfred, a varié six fois en cours d'enquête et d'audiences, Horst, lui, s'est toujours tenu au fait que son frère aurait porté à M. Thévenaz le coup décisif. De son côté, un peu plus tard, Alfred précisera: « Je n'ai jamais frappé une femme... »

Des dépositions successives des deux frères, tout au long du minutieux interrogatoire mené sans désemparer par le président, le procureur général et l'avocat de Horst, aucune certitude ne peut être tirée quant au rôle exact de l'un et de l'autre.

On ne saura sans doute jamais la vérité. Une chose est certaine. Alfred et Horst demeurent coauteurs d'un même délit, commis dans les mêmes intentions, avec tout ce qu'il fallait pour tuer, en laissant deux personnes pour mortes, sans tentative de simplement les maîtriser. Les coups ont plu tout de suite avec un acharnement bestial. Alfred soutient que tous deux savaient que la maison était habitée par deux hommes (il dit que lui et son frère ont vu César et Henri Thévenaz de leur cachette avant de s'approcher, Horst dit qu'il n'a vu que César...). Qui est le plus coupable humainement? Il n'est pas possible de trancher. L'un et l'autre sont de la même trempe, Alfred plus primitif, plus fruste, Horst probablement soumis à son influence, mais plus ouvert, quand même. Où est la vérité?

L'après-midi, deux inspecteurs de la sûreté ont témoigné sur les antécédents de Horst (à onze ans, après un vol, il s'est trouvé dans la cellule d'un homosexuel qui l'a violé) puis l'accusé a été entendu sur des vols commis avant l'affaire d'Ependes.

Mercredi matin, M. Heim prononcera son réquisitoire. Il n'est pas exclu qu'il demande la réclusion à vie (vingt-cinq ans, chez nous).

J.-Cl. J.

Informations horlogères

Montres et mouvements:

Le nombre des pièces vendues en Grande-Bretagne a presque doublé

Après les Etats-Unis, la Grande-Bretagne est l'un des meilleurs clients de l'industrie horlogère suisse. Et pourtant, l'analyse de la conjoncture économique du Royaume-Uni en 1967 conduisait tout naturellement à brosser un sombre tableau. Le régime d'austérité instauré par le gouvernement de M. Wilson en juillet 1966, et qui prévoyait notamment le blocage des salaires et des prix, a été à l'origine d'une recrudescence du chômage, d'une réduction des investissements privés et d'une stagnation de la production. Si la balance des paiements, source de difficultés économiques de la Grande-Bretagne, s'était quelque peu rétablie en début d'année, des signes annonçant un nouveau déséquilibre pour la fin des six premiers mois de 1967 n'ont pas tardé à se manifester. Grève des dockers ou mini-guerre du Moyen-Orient ont fait que la balance des paiements a présenté un solde déficitaire grave. Aussi le gouvernement de Londres s'était-il décidé à dévaluer la livre de 14,3% le 8 novembre augmentant en même temps le taux d'escompte.

Depuis le 1er janvier 1967, les importations de produits horlogers suisses ne sont plus contingentées et sont exemptées de toute charge douanière en vertu des dispositions prises au sein de l'AELE. Celles des articles horlogers en provenance des autres pays — à l'exception de ceux du bloc communiste — ont été libérées également de toute restriction quantitative mais continuent d'acquitter les droits du tarif douanier de base, fixés pour les montres et mouvements à 33 1/3 %. Conformément aux résultats du « Kennedy round », ce taux sera toutefois ramené progressivement à 17%. L'élimination de tous les obstacles à l'importation des produits horlogers suisses s'est traduite par une augmentation très forte des exportations de notre industrie à destination de ce marché. Pour les montres et mouvements, le nombre de pièces a presque doublé bien qu'en valeur la progression ait été légèrement plus faible.

En résumé, constate la Chambre suisse de l'horlogerie cette réjouissante évolution s'est produite en dépit des efforts des concurrents de l'industrie horlogère suisse.

FAN

Réception centrale :

Rue Saint-Maurice 4
Neuchâtel
Téléphone (038) 5 65 01
Compte de chèques postaux 20 - 178

Nos guichets sont ouverts au public de 8 heures à midi et de 13 h 45 à 18 h 10 sauf le samedi.

Tous nos bureaux peuvent être atteints par téléphone de 7 h 30 à 12 heures et de 13 h 45 à 18 heures. En dehors de ces heures, une permanence est ouverte, du dimanche au vendredi soir, de 20 h 30 à 0 h 30. La rédaction répond ensuite aux appels jusqu'à 2 heures.

Délai de réception de la publicité :

Annonces

Les annonces reçues l'avant-veille à 17 heures peuvent paraître le surlendemain. Pour le numéro du lundi, les grandes annonces doivent parvenir à notre bureau le vendredi avant 9 heures et les petites annonces, le vendredi également avant 11 heures. Pour le mardi, le lundi jusqu'à 8 h 15.

Avis de naissances et avis mortuaires

Les avis de naissance et les avis mortuaires sont reçus à notre bureau jusqu'à 18 heures ; dès ce moment et jusqu'à 23 heures, ils peuvent être glissés dans la boîte aux lettres du journal située à la rue Saint-Maurice 4, dans le passage.

Réclames et avis tardifs

Les réclames doivent nous parvenir jusqu'à 15 heures. Passé ce délai et jusqu'à 23 heures, nous n'acceptons plus que les avis tardifs dont la hauteur est fixée au maximum à 50 millimètres et de 50 millimètres pour les réclames.

Tarif de la publicité

ANNONCES : 37 c. le mm, min. 25 mm - Annonces locales 28 c., min. 25 mm. Avis tardifs et réclames urgentes Fr. 1.75. Réclames Fr. 1.25. Naissances, mortuaires 60 c. Petites annonces non commerciales à tarif réduit 20 c. le mot, min. 10 mots.

Pour les annonces de provenance extra-cantonale :

Annonces Suisses S.A., « ASSA », agence de publicité, Aarau, Bâle, Bellinzone, Berne, Bienne, Fribourg, Genève, Lausanne, Locarno, Lucerne, Lugano, Neuchâtel, Saint-Gall, Schaffhouse, Sierre, Sion, Winterthour, Zurich.

Délais pour les changements d'adresse (minimum 1 semaine)

La veille avant 8 h 30. Pour le lundi : le vendredi avant 8 h 30.

Les changements d'adresse en Suisse sont gratuits.
A l'étranger : frais de port en plus.

Tarif des abonnements

SUISSE

1 an	6 mois	3 mois	1 mois
52.—	26.50	13.50	5.—

ÉTRANGER

1 an	6 mois	3 mois	1 mois
90.—	46.—	24.—	8.50

Espagne, Turquie, Grande-Bretagne, Irlande, Yougoslavie et les pays d'outre-mer

1 an	6 mois	3 mois	1 mois
95.—	52.—	27.—	10.—

L'EXPRESS

AVIS OFFICIELS

INSTRUCTION PUBLIQUE

TECHNICUM du SOIR

COURS PRÉPARATOIRE

Le cours, d'une durée de 2 semestres, conduit à l'admission à la section technique d'exploitation.

Délai d'inscription :
14 septembre 1968.

Début des cours :
25 octobre 1968.

Exigences :
Les candidats au cours préparatoire doivent être porteurs d'un certificat fédéral de capacité (horlogerie, mécanique, électricité) ou d'un titre équivalent et avoir exercé leur profession durant 3 ans au moins. Selon le titre présenté, un contrôle pourra être fait à l'entrée.

Section technique d'exploitation.
Le cours, d'une durée de 4 semestres, conduit aux examens pour l'obtention du diplôme de technicien d'exploitation délivré par le Conseil d'Etat.

Les examens d'admission auront lieu les 3, 4 et 5 octobre 1968.

Début des cours :
25 octobre 1968.

Exigences :
Les candidats ayant fréquenté régulièrement le cours préparatoire, automne 1967-1968, ne sont pas tenus de s'inscrire pour participer aux examens d'admission. Ils sont inscrits d'office. Les autres candidats devront mentionner, lors de leur inscription, qu'ils sont porteurs d'un certificat fédéral de capacité (horlogerie, mécanique, électricité) ou d'un titre équivalent et qu'ils ont exercé leur profession durant 4 ans au moins. De plus, ils indiqueront les cours spéciaux qu'ils ont fréquentés et leur durée.

Pour tous les cours (cours préparatoire et section technique), les candidats seront convoqués personnellement et recevront les indications de lieu et d'horaire.

Les programmes et les formules d'admission (cours préparatoire) ainsi que tous renseignements concernant la section technique, doivent être demandés à la direction du Technicum neuchâtelois,

le Locle, téléphone (039) 5 15 81,

la Chaux-de-Fonds, tél. (039) 3 34 21, ou à la direction de l'Ecole de mécanique et d'électricité, à Neuchâtel, téléphone (038) 5 18 71.

Les inscriptions doivent être envoyées à l'une des directions précitées.

Le chef du département,
Gaston CLOTTU

IMMEUBLES

A vendre près d'Yverdon, en bordure de la route cantonale Yverdon - Neuchâtel, un immeuble comprenant

café-restaurant

magasin de tabacs et journaux

2 appartements, places de parc à proximité immédiate ; libre tout de suite ou pour date à convenir ; affaire très intéressante.

Banque PIGUET & Cie, service immobilier, 1401 Yverdon. Tél. (024) 2 51 71.

Je cherche à acheter

TERRAIN à BÂTIR

de 700 à 1000 m2, aux environs de Neuchâtel. Tél. 5 02 61.

Particulier cherche à acheter, à Neuchâtel ou aux environs,

2000 à 12,000 m²

de terrain à bâtir

zone locative.

Faire offres sous chiffres P 900,169 N, à Publicitas S.A. 2001 Neuchâtel.

A vendre

domaine agricole

situé aux Franches-Montagnes, entre Saignelégier et les Breuleux. Superficie 13 ha. Très bien situé. Faire offres sous chiffres **70240 à Publicitas, 2800 Delémont.**

A vendre

à Montalchez

beau terrain avec vue imprenable sur le lac et les Alpes, surface 3000 m2. Tél. 6 34 69.

A vendre

chalet

ancien à la montagne
Tél. 6 77 90,
le soir dès 20 heures.

VILLA

A vendre, dans quartier nord-ouest de la Chaux-de-Fonds, villa moderne, de construction récente, comprenant : très grand living avec cheminée, 4 chambres, cuisine, bain, 2 W.-C., terrasse, garage, chauffage général à mazout avec service d'eau chaude. Situation dominante et tranquille. Prix de vente : 200,000 fr.

S'adresser à Samuel Matile, agence immobilière, Fontainemelon. Tél. (038) 7 00 45.

VILLA

A vendre à la Chaux-de-Fonds, quartier sud-ouest, villa de 6 chambres, bain, grandes dépendances. Chauffage général à mazout. Grande terrasse. Petite piscine. Très beau jardin de 800 m2 arborisé. Prix de vente : 170,000 fr.

S'adresser à Samuel Matile, agence immobilière, Fontainemelon. Tél. (038) 7 00 45.

PROPRIÉTÉ

A vendre, au Val-de-Ruz, propriété comprenant : 1 appartement de 7 chambres, bain, libre tout de suite ; 1 appartement de 4 chambres, bain. Chauffage général à mazout. Très beau jardin d'agrément bien arborisé, de 1200 m2. Prix de vente : 165,000 fr.

S'adresser à Samuel Matile, agence immobilière, Fontainemelon. Tél. (038) 7 00 45.

Je cherche à acheter, aux environs de Neuchâtel,

PETITE MAISON

de 3 ou 4 chambres, avec un peu de terrain. Paiement comptant. Adresser offres écrites à BV 4905 au bureau du journal.

CHAMBRES

A louer tout de suite

une belle grande chambre

bien chauffée. La préférence sera donnée à jeune homme de bonne moralité. Tél. 5 91 92.

Dem. à louer

URGENT

Jeune couple cherche

appartement

de 2 ½ pièces ou studio meublé. Tél. (038) 6 20 26.

A LOUER

A louer, à la rue de Beauregard,

place de parcage

libre tout de suite. Loyer 15 fr. par mois. S'adresser à :

FIDIMMOBIL

Cornaux

à louer tout de suite

appartement de 3 pièces

avec tout confort ; loyer, charges comprises, 320 fr. Tél. (038) 5 40 32.

A LOUER

Libre immédiatement, à la rue du Tertre,

petit local

pouvant convenir comme entrepôt ou atelier. Loyer mensuel 55 fr. Adresser offres écrites à DX 4907 au bureau du journal.

A louer tout de suite, quartier gare,

appartement

de 4 chambres, cuisine, véranda, central mazout (par étage). Adresser offres écrites à AR 4893 au bureau du journal.

A AGNO

1 bungalow

1 grande chambre, 4 lits,

à louer

libres immédiatement. Tél. (091) 59 17 08 - 59 22 10.

BÔLE

A louer dans immeuble neuf, pour le 24 novembre 1968,

appartements

de 2 pièces et de 4 ½ pièces. Téléphoner au 6 32 39.

A louer à Peseux, pour le 24 juin 1969

appartements de 5½ pièces

dans quartier tranquille, avec vue sur le lac et à proximité des magasins et de l'arrêt du tram.

Pour tous renseignements, et pour consulter les plans, s'adresser au bureau d'architecture Etienne MAYE, 2013 Colombier. Tél. 6 36 50.

A LOUER

tout de suite, à Saint-Aubin (NE), logements de 3 pièces tout confort, près de la gare, situation tranquille, vue imprenable sur le lac et les Alpes.

S'adresser à l'entreprise COMINA NOBILE S.A., 2024 Saint-Aubin. Tél. (038) 6 71 75.

La Chaux-de-Fonds

A louer

splendide appartement

4 pièces, avec vue, loyer mensuel 341 fr. plus charges.

Tél. (039) 3 57 21.

A louer immédiatement

chalet à Cheyres

(lac de Neuchâtel)

8 lits, gazon, contigu au lac, prix 30 fr. par jour plus frais courant.

Tous renseignements : Treuhand A.G., Blinzernfeldweg 2, 3098 Köniz. Tél. (031) 53 72 42.

PENSIONS

La pension Perrin

à *Fiez* prendrait pensionnaires ayant leurs meubles et voulant être indépendants dans chambre personnelle. Prix modérés.

Tél. (024) 3 13 41.

OFFRES D'EMPLOIS

Je cherche un ouvrier

boucher

Entrée à convenir. Faire offres à la boucherie René Perrin, 2206 les Geneveys-sur-Coffrane.

On cherche bonne

SOMMELIÈRE

connaissant si possible les deux services.
Téléphoner au 7 91 58.

Buffet de la Gare CFF, Neuchâtel, cherche pour le 1er septembre :

1 cuisinier

1 garçon d'office

Se présenter le matin, tél. (038) 5 48 53.

FI-CORD INTERNATIONAL

Fabrique d'appareils à dicter, engage

FRAISEUR

pour son département de fabrication.
Personne expérimentée, de nationalité suisse ou étranger avec permis C, trouverait situation intéressante.

Adresser offres à Fi-Cord International S.A., Prébarreau 8, 2000 Neuchâtel 4. Tél. (038) 5 82 71.

CARACTÈRES S.A., NEUCHÂTEL

cherche

MÉCANICIENS

de précision

spécialisés sur machine à pointer pour travaux divers très variés.

Nous demandons personnes de nationalité suisse, étrangères avec permis C ou hors contingent.

Faire offres manuscrites, adressées au chef du personnel, ou se présenter à notre usine — jeudi excepté — rue du Plan 30, 2000 Neuchâtel. Nous garantissons une discrétion absolue.

Neuchâtel

Maison ancienne à rénover

Construction mitoyenne de 5 pièces de bonnes dimensions, 1 grande cuisine et 2 cuisinettes, toilettes, caves, lavabos installés dans 4 pièces, petit jardin.
Proche de la gare et du centre.
Conviendrait à entrepreneur pour loger du personnel ou à personne désirant louer des chambres.
Libre immédiatement.

agence 13 * 13
5 13 13
Neuchâtel
Epancheurs 4
offre à vendre

---

maintenant gratis 50 points coop par tranche de Fr. 10.– sur tous achats dans nos magasins

et chaussures CENDRILLON

A l'exception de : combustible, essence Pharmacie (produits réglementés)

taillez-vous la part du lion!

coop

65

Offrez-vous du cuir véritable!

ou 1650.- selon photo

1076 K

Pour sûreté, comparez chez **Pfister ameublements sa**

2000 chambres modèles
30 000 tapis

GENEVE Servette 53+44 | LAUSANNE Montchoisi 5 | BIENNE Pl. du Marché-Neuf | DELEMONT Rue des Moulins 12 | NEUCHATEL Terreaux 7 (Agence) | BERNE Schanzenstrasse 1 | BALE Mittl. Rheinbrücke

Fabrique-exposition — Tapis-centre SUHR près Aarau 1000 P AARAU
33 ravissantes vitrines ● Sortie de l'autoroute

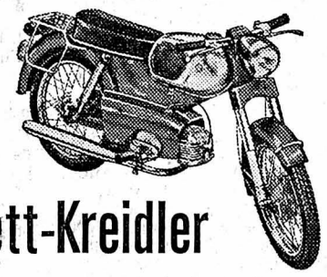

Florett-Kreidler

la marque universelle qui monte, est toujours le roi incontesté des vélomoteurs
3 et 5 vitesses

Tous les modèles en stock
Sa dernière nouveauté :

le modèle RS Sport

encore plus rapide
(Le permis de conduire auto suffit.)

Achat - Vente - Echange
Facilités de paiement

Au centre des deux roues

Maison Georges CORDEY & FILS

Ecluse 47-49 - NEUCHÂTEL - Tél. 5 34 27

Au fait!...

une petite annonce conviendrait mieux.

C'est décidé!
Demain,
elle paraîtra
dans

LA FEUILLE D'AVIS
FAN

VÉHICULES A MOTEUR ET ACCESSOIRES

Belle occasion
Alfa Romeo Giulia TI
modèle 1963, moteur neuf. Garage Mario Bardo. Tél. (038) 4 18 44.

A vendre
SOLEX
en bon état.
Tél. 5 08 48, dès 20 heures.

A vendre
FIAT 1100
ancien modèle. Expertisée. 700 francs. Garage Mario Bardo. Tél. (038) 4 18 44.

3 TOYOTA
presque neuves à prix très intéressant.
Tél. 7 12 13/14.

A vendre, pour cause de départ
FIAT 124
1967, 15,000 km, état de neuf, roulé 4 mois, sièges-couchettes, ceintures de sécurité, radio, pneus sport. Téléphoner au (038) 7 82 24.

A vendre
Florett
en bon état. Prix à discuter. Tél. 8 29 62 aux heures des repas.

Très belle
SIMCA 1000
modèle 1962. Garage Mario Bardo. Tél. (038) 4 18 44.

Pour cause imprévue, particulier **vend** sa
CHEVROLET CORVAIR
blanche. Excellent état, radio, moteur refait à neuf ; expertisée. Plaques et assurance payées : 3800 francs.
Tél. (038) 4 11 01.

A vendre
FIAT 850
modèle 1966, 40,000 km, moteur neuf expertisée, 3500 fr.

OPEL CADETTE CARAVANE SUPER
modèle 1964, avec porte-bagages, 50,000 km expertisée, 3900 fr.
Facilités de paiement.

GARAGE
Relais de la Croix, Bevaix.
Tél. (038) 6 63 96.

A vendre
AUSTIN 1100
Limousine 5 places
moteur neuf.
BV neuf.
Embrayage et freins neufs. Expertisée.
Garantie de fabrique 6 mois.
Prix 4500 fr.
Grandes facilités de paiement.

Garage R. Waser
Seyon 34-38.
Neuchâtel.
Tél. 5 16 28.

A vendre
bateau
polyester armé, équipé d'un hors-bord Evinrude, 100 CV, modèle 1968, garanti 2 ans, avec remorque.
Tél. (038) 6 48 65 ou 6 43 95.

OCCASIONS
FORD TAUNUS 12 M
Caravane - 30,000 km, couleur grise - état de neuf
Prix intéressant
Reprise - Facilités de paiement
GARAGE du ROC
HAUTERIVE / Neuchâtel — Tél. 3 11 44

Occasions à l'état de neuf

Plymouth Fury III 1967
30,000 km, limousine, automatique, direction et freins assistés.

Plymouth Satellite 1966
28,000 km, hardtop, automatique, direction et freins assistés.

Chrysler Barracuda 1966
38,000 km, coupé, automatique, direction et freins assistés.

Dodge Dart 1967
4500 km, limousine, sièges individuels, automatique, direction et freins assistés.

Dodge Dart 1965
38,000 km, limousine, automatique, direction et freins assistés.

Chrysler Valiant Signet 1966
45,000 km, coupé, sièges individuels, automatique, direction et freins assistés.

Opel Kapitän 1968
5000 km, automatique.

Toutes les voitures en excellent état. Garantie écrite. Possibilités d'échange et de financement avantageuses.
A M A G B I E N N E
Dépt d'occasions
Nouvelle route de Berne — Tél. (032) 3 57 51.

BELLES OCCASIONS

Garage Hubert Patthey
Pierre-à-Mazel 1
Tél. 5 30 16

Camionnette VW grise	1965
Sunbeam Imp rouge	1967
Sunbeam Chamois rouge	1967
Sunbeam Imp Sport vert métallisé	1967
Peugeot 204 blanche	1966
Rover 2000 blanche	1966
Renault Major Rio gris métallisé	1966

Demandez notre liste d'occasions

OCCASIONS AVANTAGEUSES

SUNBEAM IMP 1966 4 CV, bleue, 2 portes, intérieur simili.
MORRIS 850 1965 4 CV, rouge, 2 portes, intérieur simili.
MORRIS 850 1966 4 CV, verte, 2 portes, intérieur simili.
AUSTIN 1100 1966 6 CV, beige, 4 portes, intérieur simili.
HILLMAN MINX 1963 8 CV, beige, 4 portes, intérieur simili.
CORTINA COMBI 1965 8 CV, beige, 5 portes, type 1500.
FORD 12 M 1960 6 CV, grise, 2 portes. Bas prix.
FORD CONSUL 1960 10 CV, grise, 4 portes.

Facilités de paiement
Essais sans engagement
Les modèles récents ou révisés sont garantis

GARAGE DU LITTORAL
SEGESSEMANN & FILS
Pierre-à-Mazel 51 - NEUCHATEL - Tél. 5 99 91
A la sortie de la ville, route de Bienne - Berne

OCCASIONS

ALFA ROMEO GT V	1967
MUSTANG V 8	1965
OPEL 1700, 4 portes	1965
CITROËN ID 19	1963
TAUNUS 17 M	1962

Toutes nos occasions sont expertisées et en parfait état

GARAGE ÉLITE
Agence Alfa Romeo
29, fbg du Lac
NEUCHATEL - Tél. (038) 5 05 61

POUR TOUTES LES BOURSES, POUR TOUS LES AMATEURS: NOS BELLES OCCASIONS

VW
1968, couleur bleu clair, peu roulé

VW COMBI
1967, couleur grise, état de neuf

VISITEZ NOTRE GRANDE EXPOSITION DE VOITURES D'OCCASION
Ouverte tous les jours et tous les soirs

VALIANT
1967, couleur or, 14 CV, automatique, servo-frein, servo-direction, très belle voiture

AUDI
1967, Super 90, couleur beige, 4 portes, voiture de direction

VW Modèle 1968, Automatique, couleur blanche, intérieur rouge, très avantageuse.
GARANTIE — ÉCHANGE — CRÉDIT — GRANDES FACILITÉS DE PAIEMENT
Pierre-à-Mazel 25 — Tél. (038) 5 94 12 — NEUCHATEL

CHRONIQUE DU VAL-DE-TRAVERS

114me ANNÉE DU COURRIER DU VAL-DE-TRAVERS

Bons résultats des nageurs du Val-de-Travers à Genève

Sept jeunes gens de Couvet, Môtiers et Fleurier ont participé, samédi et dimanche aux championnats suisses juniors et jeunesses qui ont eu lieu à la piscine des Vernets à Genève. Ils n'ont pas pu rivaliser bien entendu avec les nageurs d'autres clubs qui peuvent s'entraîner (régulièrement) en piscine couverte comme ceux de Genève et Bienne en particulier. Mais, Enrico Ravasio et ses camarades ont obtenu de bons résultats par rapport à ceux réalisés par des concurrents placés dans les mêmes conditions d'entraînement qu'eux. L'équipe du relais 5 fois 50 mètres crawl et Ravasio sur 400 m nage libre, tout spécialement, se sont fort bien comportés. Les jeunes du CNSVT que dirigeait à Genève Michel Weil de Couvet ont fait des progrès et leurs résultats que nous publions ci-dessous en sont la preuve :

400 m nage libre, juniors : 11 sur 22 : Enrico Ravasio, Couvet 5'39"5 (record du Val-de-Travers). **Relais 5 fois 50 m, crawl:** 6 sur 12 équipes : Val-de-Travers : 2'59" ; (équipe : Antoniotti-Borel-Weil J.L. Ravasio Jacot). **100 m brasse, jeunesse II :** 10 sur 12 ; Raoul Otz, Fleurier 1'57"9. **100 m nage libre, jeunesse II** (29 participants) : 21. Raoul Otz, Fleurier 1'29"9 ; 26. Christian Gygi, Couvet 1'34"5. **100 m nage libre, jeunesse I** (27 participants) : 17. Gilles Jacot, Fleurier 1'19"8 ; 22. Yves Antoniotti, Môtiers 1'29"8. **100 m nage libre, juniors** (22 participants) ; 10. Enrico Ravasio, Couvet 1'09"5 ; 18. Christian Borel, Couvet 1'17"9 ; 20. Jean-Louis Weil, Couvet 1'21"8.

Fyj.

Une fête pour les gymnastes

Pour la première fois, l'Union de gymnastique du Val-de-Travers organise une compétition réservée aussi aux dames et demoiselles gymnastes. Elle se déroulera le 1er septembre prochain sur le terrain des Sugites, à Fleurier, et verra la participation de nombreux gymnastes. Des sportifs de l'Union montagnarde de Sainte-Croix, du Nord vaudois et d'autres districts encore, ont été invités à ce rendez-vous. Dames, demoiselles et Messieurs se disputeront les médailles d'or, d'argent et de bronze. Mais qu'ils se consolent à l'idée que chaque candidat recevra une médaille-souvenir à l'issue du concours !

Les heures magiques de Fleurier sont mortes...

La semaine passée, nous avons parlé des heures magiques, hélas révolues, du théâtre à Fleurier, qui nous a valu une lettre de M. Henri Fraissard, des Verrières.

Notre correspondant a fait une remarquable carrière artistique à Paris où il chanta lors de la... millième représentation du « *Pays du sourire* ». Ayant personnellement connu Franz Lehar, M. Henri Fraissard eut d'autant plus de plaisir à interpréter son œuvre et à être congratulé par l'illustre compositeur.

Revenu au vallon, plus précisément à Couvet, M. Fraissard tenta d'intéresser à l'art lyrique interprètes amateurs et public. En 1951, grâce à l'appui de feu Pierre Dubied, il fonda la troupe « *Le Rideau de la flamme* ». M. Fraissard continua sur la première lancée et à la demande de M. Marcel Turin — cheville ouvrière des « *Tréteaux de l'Areuse* » — Fleurier put applaudir « *La Veuve joyeuse* ».

M. Henri Fraissard collabora aussi avec les « Tréteaux » pour « *Ce soir à Samarcande* » et, « *Le Tsarewitch* ».

« *Le crépulscule de l'heure magique avait sonné* », écrit M. Fraissard. Non « *sans regret bien sûr* »...

G. D.

Fleurier : vers la 2me fête des individuels de l'UGVT

(c) Plus de cent vingt gymnastes sont inscrits pour la 2me Fête des individuels de l'Union gymnastique du Val-de-Travers qu'organise, dimanche, la Société fédérale de gymnastique de Fleurier. C'est un fort beau succès de participation ; 15 sections seront représentées à ces concours ouverts aux dames, juniors et actifs. A côté des gymnastes de l'U.G.V.T. dont 6 sections sur 9 ont répondu à l'appel des organisateurs et des dirigeants de l'Association régionale de gymnastique, 9 sociétés hors Val-de-Travers enverront des concurrents (tes) à savoir : le Locle, la Chaux-de-Fonds-Abeille, la Chaux-de-Fonds-Ancienne, Neuchâtel-Amis-Gymns, la Sagne-Sainte-Croix, Rances (VD), Yverdon-Amis-Gymns, Sainte-Croix et Peseux. Par catégorie, les inscriptions ont donné les résultats suivants : 34 dames, 22 juniors, 41 athlètes, 8 nationaux et 16 artistiques.

Les concours se dérouleront sur le terrain de football des Sugits et débuteront le matin à 8 h pour se terminer à 15 h. Avant la proclamation des résultats fixée à 17 h 20, auront lieu des démonstrations gymniques animées par des sections de dames, pupillettes et pupilles du Vallon.

La manifestation commencera le samedi soir à la salle Fleurisia par une soirée et un bal, soirée au cours de laquelle se produira la Société féminine de gymnastique de Couvet.

Les 121 gymnastes inscrits — et parmi eux les 34 dames ou demoiselles qui auront pour la première fois au Val-de-Travers (et au canton, sauf erreur) l'occasion de prendre part à des concours individuels — recevront tous en récompense de leurs efforts une médaille-souvenir et les premiers de chaque catégorie une distinction. Le succès sportif de cette 2me fête des individuels de l'UGVT (dont la première du nom avait eu lieu à Couvet, en septembre 1966), est donc assuré ; puisse-t-il l'être sur le plan météorologique et du public...

Le triangle de Chaux métamorphosé

(sp) Entre le home de Valfleuri, construit par la Fondation en faveur des vieillards, et l'immeuble locatif, bâti pour le compte de la Fondation d'Ebauches S.A., deux nouveaux blocs, également locatifs, sortent de terre à une vitesse étonnante. Il s'agit de constructions financées par la Caisse de pensions du personnel de l'Etat, mais qui seront ouvertes à n'importe quel citoyen, membre ou non de cette Caisse.

Du fait de cette occupation très dense, le triangle de Chaux se trouve maintenant complètement métamorphosé ; au demeurant, l'entrée orientale de Fleurier y a gagné sous l'angle esthétique, car jusqu'à maintenant le premier coup d'œil des usagers de la route portait sur la décharge publique et le cimetière...

Bientôt, « roulez sur l'or ! »

(sp) Alors que trois villages du Vallon accueilleront cet hiver l'émission radiophonique « La bonne tranche », Fleurier recevra samedi 21 septembre (jour de l'inauguration du nouveau collège régional) les animateurs d'un autre jeu de la radio romande : « Roulez sur l'or. »

COUVET - COUVET

La commission scolaire de Couvet nomme ses commissions

De notre correspondant :

La commission scolaire de la législature 1968-72, nommée récemment par le Conseil général de Couvet, a tenu sa première séance lundi soir à l'hôtel communal. Elle a été ouverte par le président de commune M. Claude Emery qui a remercié ceux qui ont accepté une tâche et a indiqué que le nombre des commissaires avait été amené de 29 à 15.

Les 13 membres présents ont renouvelé le mandat de M. Pierre Jacopin, en tant que président et ont désigné les personnes suivantes pour constituer le bureau de la commission scolaire : président : M. Pierre Jacopin ; vice-président : M. Jean-Louis Baillod ; secrétaire : M. Paul Borel-Vuille; assesseurs : Mme Charlotte Landry et M. René Krebs.

Les commissions spéciales ont été formées de la façon suivante :

Commission des sports et vacances (nouvelle) : Mmes Charlotte Landry, Madeleine Chételat, Marguerite Grimm ; MM. Pierre Jacopin, François Codoni et Charles Amann.

Commission des soins dentaires : Mmes Anne-Marie Sandoz et Yvonne Lamia ; MM Paul Borel-Vuille, le président de la commission scolaire et le médecin-dentiste.

Commission du foyer scolaire (nouvelle) : Mmes Charlotte Landry et Jacqueline Jaccard ; MM. Jean-Louis Baillod, René Krebs et Gustave Tissot.

Commission des courses : Mmes Daisy Pianaro et Madeleine Chételat ; MM. François Codoni, Albert Stehle et Charles Amann.

Commission de la Fête de jeunesse et des promotions : Mmes Daisy Pianaro, Marguerite Grimm et Madeleine Chételat ; MM. Albert Stehle et René Krebs.

La commission scolaire a confirmé dans ses fonctions de médecin scolaire, le Dr Pierre-M. Borel. Elle a d'autre part pris connaissance des comptes de la dernière fête de jeunesse qui ont bouclé par un bénéfice net de 481 francs 45.

Enfin, la sortie annuelle des membres de la commission scolaire, des dames inspectrices et du corps enseignant sera organisée par le président Jacopin à une date prochaine.

Prochain tir de la Fédération

(c) Les tireurs du Vallon seront à l'œuvre samedi et dimanche à Couvet ; ils se rencontreront en effet pour le tir de la Fédération du Val-de-Travers qu'organise cette année la société de tir « La Carabine », de Couvet. Toutes les sociétés du district ont fait parvenir leurs inscriptions au comité d'organisation dont le bureau est formé de MM. Edouard Wanner, président, Robert Joliat, caissier, et Albert Haldimann, secrétaire. Les 13 sociétés sont réparties en deux catégories ; au total, ce sont quelque 200 tireurs à 300 m qui seront à Couvet ce prochain week-end.

En plus, 4 sections prendront part aux concours organisés pour le pistolet ; 40 tireurs sont inscrits pour cette discipline à 50 m. Les tirs débuteront samedi matin déjà et les cibles seront fermées le dimanche matin.

Nominations de commissaires

(c) Dans sa prochaine séance, le Conseil général de Couvet sera appelé à procéder à la nomination d'un membre à la commission du budget et des comptes, de 2 membres à la commission de l'EMEC, d'un membre à la commission des travaux publics, d'un membre à la commission des services industriels et d'un membre à la commission de salubrité publique, à la suite de la démission de commissaires socialistes. Les partis politiques ont été appelés à faire des propositions pour le remplacement des membres ayant démissionné et on espère de ce fait que lesdites nominations auront lieu tacitement.

Gratitude

(c) Une contribuable de la région nord de Couvet a remercié, par une gentille lettre les autorités de Couvet qui ont permis la réfection du chemin Couvet-le Châble. Ce geste méritait d'être signalé.

Blessée dans une collision

(c) Hier à 13 h 30, M. R.P. circulait en fourgonnette à la rue des Petits-Clos en direction de Fleurier. A la hauteur de la ruelle Rousseau, il n'a pas été en mesure d'arrêter son véhicule derrière la voiture de Mme E.J., de Couvet, qui était à l'arrêt en présélection pour s'engager dans la ruelle Rousseau. La fourgonnette tamponna l'auto qui, sous l'effet du choc, fut projetée contre une façade de la fabrique d'ébauches.

Mme Jacqueline Corsini, passagère de l'auto et habitant Couvet a été conduite chez un médecin. Elle souffre d'une contusion à la cheville droite. Les deux véhicules ont été sérieusement endommagés.

Excès de vitesse

(c) En roulant à une vitesse excessive au Pasquier, en automobile, M. L.S. a manqué un virage et son véhicule s'est jeté contre un mur. Le conducteur est sorti indemne de l'aventure mais la machine a subi des dégâts.

BOVERESSE

Mort subite

(sp) Hier matin, une voisine a découvert dans son lit Mlle Angèle Gacond, âgée de 62 ans, qui était décédée subitement d'une crise cardiaque.

Un bon week-end à la piscine des Combes

(c) Plus de 1000 personnes ont rendu visite au bassin des Combes ce dernier week-end (ensoleillé), soit entre 500 et 600 samedi et 400 à 500 dimanche. Cet « événement » ne s'était plus vu depuis de nombreuses semaines. Malgré la bise, la température de l'eau et celle de l'air étaient fort agréables.

Avec toi nous étions heureux, et dans notre cœur meurtri, jamais ne régnera l'oubli.

Monsieur et Madame Hubert Gacond-Kull, à Fleurier, et leurs enfants, à la Chaux-de-Fonds et Neuchâtel ;
Monsieur Etienne Gacond, à Boveresse ;
Monsieur et Madame André Gacond-Barras et leurs enfants, à Fleurier ;
Madame et Monsieur Willy Lambelet-Gacond et leurs enfants, à la Côte-aux-Fées ;
Madame et Monsieur Robert Niklaus-Gacond, leurs enfants et petits-enfants, à Yverdon et Lausanne ;
Mademoiselle Emma Guillaume, aux Petits-Rochats ;
Les familles parentes et alliées Guillaume, Perrin, Perret, Favre, Allisson, Gacond, Lozeron, Salomon, Hofstetter,
ont la profonde douleur de faire part du décès de leur chère sœur, belle-sœur, tante, cousine et parente

Mademoiselle
Angèle GACOND

que Dieu a reprise subitement à Lui, mardi 27 août 1968, dans sa 62me année.

Garde mon âme, car je suis de ceux qui t'aiment : ô toi, mon dieu, sauve ton serviteur qui se confie en toi.

L'ensevelissement aura lieu jeudi 29 août 1968, à 13 heures, à Boveresse.

Culte au domicile mortuaire, à 12 h 30.

Cet avis tient lieu de lettre de faire part.

Les contemporaines de 1910 ont le chagrin de faire part du décès de

Madame
Hedwige DEBOSSENS

Pour les obsèques, prière de consulter l'avis de la famille.

Le comité de la **fanfare des Usines Dubied « L'Helvétia »** a le pénible devoir de faire part à ses membres du décès de

Madame
Hedwige DEBOSSENS

mère de Jean-Max Debossens, membre actif.

LE LOCLE - LE LOCLE - LE LOCLE

Participation : 30 vieilles « bagnoles » et 8 mannequins

Que vive la Féria 1968

De notre correspondant :

Les organisateurs de la « Féria » 1968 viennent d'établir le programme de leur grande manifestation. La journée du dimanche 22 septembre se déroulera selon l'horaire suivant :

Dès le matin au Centenaire : essais pour la course de caisses à savon, puis course en deux manches (une quarantaine de participants). L'après-midi, à l'hôtel de ville : défilé de vieilles voitures, puis concours d'élégance féminine en automobiles (le jury de ces deux concours sera placé sous la présidence de M. Pierre Haefeli) ; distribution des prix du concours de vieilles voitures ; farandole de vieilles voitures ; proclamation des résultats et distribution des prix du concours d'élégance et de la course de caisses à savon.

A l'issue de cette distribution aura lieu un grand lâcher de ballons, organisé par un magasin de la ville. En outre, dès vendredi soir, une cantine sera installée sur la place du technicum. Un orchestre bavarois agrémentera les soupers-choucroute et autres spécialités.

PARTICIPATION IMPORTANTE

Trente vieilles voitures seront de la partie. Les modèles s'étalent des années 1880 à 1930. 35 voitures « dernier cri » conduiront les huit mannequins habillés, coiffés et gantés de modèles de haute qualité.

Les nouvelles voitures seront réparties en 4 catégories comptant chacune deux séries : les voitures ouvertes et les voitures fermées. Les catégories sont délimitées ainsi : jusqu'à 6 CV, de 7 à 12 CV, de 13 à 19 CV et 20 CV et plus.

Quant aux vieilles voitures, elles seront classées selon des critères encore à définir.

Comme on le voit, la « Féria » 1968 s'annonce sous les meilleurs auspices. Cette manifestation sera digne de ses précédentes.

Un enfant tombe de six mètres

(c) Hier, vers 17 heures, le petit Corrado Campana, âgé de 3 ans et demi, est tombé d'une fenêtre du deuxième étage (6 mètres) de l'immeuble Malakoff 24. Le bambin s'était appuyé sur une ficelle accrochée aux volets et il fut précipité dans le vide lorsque la ficelle cassa. Souffrant d'une blessure ouverte à la tête, il a été transporté à l'hôpital au moyen de l'ambulance.

On y voit plus clair

Les services industriels du Locle viennent de procéder au doublage de l'éclairage de la rue Bournot (de la rue Andrié à la rue Henry-Grandjean). D'autres tronçons du centre de la ville seront progressivement traités de la même façon.

Cette amélioration, prévue depuis un certain temps, permet de supprimer un grand trou noir au centre de la ville. Elle vient au bon moment puisqu'un grand omnium cycliste aura lieu samedi prochain sur le tronçon Envers - Andrié - Bournot et Henry-Grandjean.

Torrée-saucisse du T.C.S.

(c) 1.800 litres de soupe et 800 saucisses, c'est le repas gargantuesque qui avait été prép anéop rlu esmeeeTCSidssmbruu préparé pour les membres du TCS qui se sont réunis hier au Grand-Sommartel.

Cette torrée-saucisse a connu son traditionnel succès. Les 700 voitures et les 3.000 personnes dénombrées suffisent d'ailleurs à démontrer l'intérêt croissant de cette manifestation.

En plus du repas et de l'air pur de la montagne, les técéistes ont pu assister ou participer (selon leur âge) à différents jeux et à un lâcher de ballons.

En définitive, cette journée a permis à chaque participant de passer quelques heures agréables. Le sourire de M. Jean Meroni, le grand organisateur depuis plusieurs années, traduisant bien cette réussite.

Etat civil du Locle, du 27 août 1968

PROMESSE DE MARIAGE : Troy, Jean-Claude Pierre-André, horloger, et Droz-Dit-Busset, Marie-Claude.

AUJOURD'HUI DANS LES MONTAGNES

● AU LOCLE

CINÉMA. — **Lux :** 20 h 30 « La C.I.A. mène la danse ».
PHARMACIE D'OFFICE : Mariotti.
PERMANENCE MÉDICALE ET DENTAIRE : votre médecin habituel.

● A LA CHAUX-DE-FONDS

CINÉMAS. — **Ritz :** « Bagarre à Bagdad pour X 27 ».
Scala : « Rio Bravo ».
Corso : « Le Point de non-retour ».
Plaza : « Jack à Istamboul ».
Eden : « Mission S.T. ».
EXPOSITIONS. — **Musées :** Beaux-arts : musée-témoin de l'art de la seconde moitié du XXe siècle. Peinture neuchâteloise de Léopold-Robert à Le Corbusier. Histoire naturelle : collections africaines, du Haut-Jura et du Doubs. Dioramas. Mammifères.
Histoire : documents de l'histoire neuchâteloise. Armurier. Gravures neuchâteloises.
Horlogerie : quatre siècles d'histoire de la mesure du temps.
Nouvelle galerie du Manoir : étoffes et tissus coptes IV-XIIe siècles.
PHARMACIE : Pillonel, L.-Robert 38 a.

Tennis : l'équipe de Cortaillod a battu les joueurs de Couvet

(c) Les tennismen de Couvet et de Cortaillod se sont rencontrés, samedi, sur les courts du Tennis-club Dubied, par un temps très agréable. Les rencontres du matin (simples) et de l'après-midi (doubles) ont toutes été très disputées. Cortaillod a finalement battu son hôte par 13-12. Les visiteurs ont pique-niqué au terrain de football de Couvet et à l'issue de la rencontre, le président du Tennis-culb de Couvet, M. Sker de Salis, a invité chez lui tous les participants à cette sympathique rencontre pour l'apéritif.

Le match retour aura lieu le 5 octobre à Cortaillod.

Les équipes étaient dirigées par M. Jean Liechti pour Couvet et Jean-Jacques Ponsard pour Cortaillod. Les matches ont donné les résultats suivants :

Simples messieurs :

A. Perrenoud (Cllod) bat S. Jeanneret (Ct) ; 6-0 ; P.-A. Rumley (Ct) bat J-C. Richard (Cllod) : 6-0 ; M. Jungen (Cllod) bat . Jeanneret Ct : 6-2 ; A. Schenk (Ct) bat L. Peltier (Cllod) : 6-4 ; J. Liechti (Ct) bat J.-J. Ponsard (Cllod) : 6-0 ; M. Jungen (Cllod) bat S. Jeanneret Ct : 1 ; L. Peltier (llod) bat P.-A. Rumley (Ct) : 6-3 ; A. Perrenoud (Cllod) bat C. jeanneret (Ct) : 6-1 ; A. Schenk (Ct) bat J.-C. Richard (Cllod) : 6-3 ; W. Wahler (Cllod) bat J. Liechti (Ct) : 6-0 ; A. Blaser (Ct) bat L. Peltier (Cllod) : 6-2.

Dames : J. Jungen (Cllod) bat J.-M. Schindler (Ct) : 6-1.

Résultat des simples : Cortaillod bat Couvet : 7-5.

Doubles messieurs : Jungen - Ponsard (Cllod) - Schenk - Liechti (Ct) : 6-4 ; Jeanneret - Jeanneret (Ct) - Jungen - Peltier (Cllod) : 6-3 ; Schenk - Kohler (Ct) - Glauser - Boltz (Cllod) : 6-4 G. Camin - Ponsard (Cllod) - de Salis - de Montmollin (Ct) : 6-1 ; Blaser - Rumley (Ct) - M. Camin - Wahler (Cllod) : 6-2 ; Jeanneret - Jeanneret (Ct) - Glauser - Boltz (Cllod) : 6-4 Glauser - Boltz (Cllod) - de Salis - de Montmollin (Ct) : 6-0 ; Blaser - Rumley (Ct) - Peltier - Wahler (Cllod) : 6-4 ; Wahler - Jungen (Cllod) - Liechti - de Montmollin (Ct) : 6-0 ; G. Camin - Ponsard (Cllod) - de Salis - Schenk (Ct) : 6-5 ; Blaser - Rumley (Ct) - G. Camin - Ponsard : 6-2 ; Jeanneret - Jeanneret (It) - Wahler - Jungen (Cllod) : 6-2.

Double mixte : Jungen - Jungen (Cllod) - Schindler - Liechti (Ct) : 6-4.

Résultat des doubles : Couvet bat Cortaillod : 7-6.

Résultat final : Cortaillod bat Couvet : 13-12.

Samedi prochain, sur ses courts, le Tennis-club de Couvet affrontera les tennismen de Sainte-Croix.

Fyj.

Vente à prix réduit

(c) Une vente à prix réduit de pommes et de pommes de terre aura lieu cet automne dont les bénéficiaires habituels seront appelés par le Conseil communal à s'annoncer au bureau communal.

Cours fédéral de gymnastique

(c) M. Eric Bastardoz prend part, cette semaine, à la demande du département de l'instruction publique, à un cours fédéral d'introduction du nouveau manuel de gymnastique filles. Le maître de gymnastique est parti pour Renens (VD) hier matin.

Les maîtres de l'école

(c) A la suite du compte-rendu concernant la commission de l'EMEC en visite dans l'école de Couvet, précisons que les maîtres d'école sont : MM. Robert Girard, maître de pratique des 1res années (15 élèves) ; Claude Jeanneret, responsable de l'atelier mécanique des 2, 3 et 4me années ; Marcel Monnin et Charles Maygeoz, maîtres d'électronique et d'électromécanique (15 élèves) ; Henri Renaud, maître des dessinateurs (6 élèves).

L'annonce
reflet vivant du marché

LE LOCLE MONTAGNES LA CHAUX-DE-FONDS

Les Brenets : circulation routière et course d'école

De notre correspondant :

Lundi, les élèves de 4me et de 5me année du village et de la Saignotte se rendaient au Locle. Ils y subissaient les épreuves qui leur permettaient d'obtenir l'insigne confirmant leurs connaissances en matière de circulation.

Le jardin de la circulation, installé dans la cour nord du technicum ne reçoit à la fois que 5 candidats qui ont d'abord été interrogés devant le tableau des signaux. Les petits Brenassiers ont donné satisfaction à leurs examinateurs puisque 16 d'entre eux ont mérité et obtenu le bel insigne convoité.

Répétons que cette nouvelle formule d'éducation routière est très heureuse. Elle est pédagogique, intéresse les élèves et est certainement efficace. Il faut ici féliciter les promoteurs et les acteurs : les membres de la police cantonale qui font leur travail avec compétence et joie. Les enfants y prennent plaisir. C'est la preuve de la valeur de cette initiation.

Mardi matin, à la première heure de la journée, la classe des aînés dirigée par M. P.-A. Pélichet, montait dans le car postal qui conduisit tout ce petit monde et leurs accompagnants dans l'Oberland bernois. But de la course : le lac d'Oeschinen. L'après-midi, on se baigne dans la piscine de la KWD de la capitale. Les grands élèves auront donc appris à connaître une des belles régions de notre pays.

Prochainement auront lieu les courses d'automne dont le but est de parcourir les régions de notre contrée. Cette course se fait à pied...

LES PONTS-DE-MARTEL

Communion des catéchumènes

(c) Après avoir ratifié le vœu de leur baptême le dimanche 18 août, 24 jeunes gens et jeunes filles ont pris leur première communion dimanche matin au temple des Ponts-de-Martel. Instruits au cours de l'été par le pasteur Sully Perrenoud, ces jeunes vont maintenant prendre une part active dans la vie paroissiale. Le chœur mixte de l'Eglise a embelli ces cérémonies par des chants de circonstance.

Trois demandes de crédit

(c) La première séance du Conseil général de la commune des Ponts-de-Martel aura lieu vendredi 30 août à 20 heures au collège. L'ordre du jour présenté par le Conseil communal comporte trois demandes de crédits.

La première de 8000 fr. devrait être utilisée pour l'installation d'une chaudière au collège. (Celle qui est en service date de 1945).

La seconde, de 6500 fr. pour la construction d'un siège à fumier, d'une fosse et d'un cendrier aux abattoirs. (Le développement constant des abattoirs nécessite l'aménagement d'un endroit pour le fumier et les cendre des fumoirs).

La troisième enfin, de 12,800 fr, qui permettrait d'acheter un matériel pour l'enlèvement de la neige.

Nouveaux uniformes pour la fanfare

(c) Samedi et dimanche prochains, événement important aux Brenets : la fanfare inaugure ses nouveaux uniformes. Chacun se rjéouit de l'apparition sur la scène des musiciens chers au cœur des Brenassier dans leur nouvelle tenue. Le dimanche, plusieurs sociétés amies viendront présenter un concert à la salle communale.

Concours hippique pour la première fois durant deux jours

(c) Etant donné le succès croissant du concours hippique où concurrents et spectateurs viennent toujours plus nombreux, le comité d'organisation s'est vu contraint de réserver deux jours pour les courses. Ainsi, le prochain concours hippique des Verrières a été fixé aux 21 et 22 septembre prochain, les organisateurs mettant la dernière main aux préparatifs.

ST-SULPICE

La fanfare fête un membre

(c) Samedi, la fanfare du village s'est rendue dans la soirée au restaurant du stand à Fleurier afin d'y donner un concert improvisé pour l'un de ses membres et sa femme, M. et Mme Adrien Procureur, qui entourés de leur famille fêtaient leurs noces d'argent.

A l'école

(c) Dès la reprise des classes et ceci pour une période de trois semaines, c'est Mme Jean-Jacques Girard qui remplace son mari, dans la classe du degré supérieur, ce dernier accomplissant son service militaire.

NOIRAIGUE

Blessé au visage

(c) Lundi soir, au cours d'un exercice de cadres avec la moto pompe, M. André Dumont a été blessé au visage par un jet d'eau. Il a dû recevoir les soins d'un médecin.

CARNET DU JOUR

PHARMACIE DE SERVICE : Perrin (Fleurier).

L'Imprimerie Centrale S. A.
Neuchâtel
4, rue Saint-Maurice - Tél. (038) 5 65 01
met à votre disposition :
● un matériel moderne
● une équipe dynamique de spécialistes des arts graphiques
● une expérience des problèmes les plus délicats de composition typographique, d'impression et de façonnage
● une qualité de service à la clientèle toujours digne de votre entreprise

CINÉMA COLISÉE Tél. 9 66 66
Ce soir, mercredi, à 20 h 30
PROLONGATION
LE MIRACLE DE L'AMOUR

REMERCIEMENTS

La famille de
Mademoiselle Fanny PETOUD
vivement touchée et réconfortée par les nombreux témoignages de sympathie et d'affection qu'elle a reçus durant ces jours de douloureuse séparation, exprime à toutes les personnes qui l'ont entourée sa reconnaissance et ses remerciements.

Couvet, août 1968.

AVIS DIVERS

AUTOCARS ÆLLEN
COUVET
Comptoir à Lausanne
les 13 et 18 septembre.
Prix : Fr. 12.— par personne.
Départ 7 heures.
Inscriptions - Renseignements : tél. 9 65 07.

A louer à Buttes
appartement
de 2½ pièces tout confort. Libre tout de suite ou pour date à convenir.
Tél. 9 08 61, heures des repas.

Dernières dépêches de la nuit

Le succès de Humphrey à la convention ne semble désormais plus faire de doute

CHICAGO (AP). — A la convention du parti démocrate qui doit désigner le candidat à la Maison-Blanche, les premiers votes qui ont eu lieu ont conformé l'avance dont disposait le vice-président Humphrey sur ses principaux concurrents, les sénateurs Eugène MacCarthy et George McGovern.

Selon le dernier sondage de l'Associated press, le vice-président Humphrey qui doit obtenir 1312 voix pour être élu au premier tour, est assuré déjà de 937 voix et demie contre 482 % à M. MacCarthy et 43 % à M. McGovern.

VICTOIRES

Néanmoins, l'attitude des membres de la convention qui ne se sont pas encore prononcés publiquement en faveur de tel ou tel candidat, s'est révélée, au cours d'un vote sur la représentativité de la délégation du Texas. Cette délégation de 104 membres est dirigée par le gougerneur Connally, confident du président Johnson et partisan de M. Humphrey.

Les opposants au vice-président, qui critiquaient l'absence de minorités locales dans cette délégation, ont finalement obtenu 955 voix lors du vote sur la représentativité, contre 1368 à leurs adversaires.

Un autre vote sur des questions de procédure a donné 1691 voix et demie au vice-président Humphrey et à ses partisans et 875 aux forces de M. MacCarthy.

La victoire de M. Humphrey ne fait plus de doute pour la majorité des observateurs et elle devrait être acquise dès le premier tour de scrutin.

La commission du programme a approuvé par 62 voix contre 35 le texte qui demande l'arrêt des bombardements sur le Vietnam du Nord à condition que cela ne mette pas en danger la vie des soldats américains au Viet-nam et que cette mesure soit accompagnée d'un geste de réciprocité par Hanoï.

Le texte propose également des élections libres auxquelles pourrait participer le Vietcong à condition qu'il accepte cette procédure politique. La commission réclame également que les forces sud-vietnamiennes jouent un rôle de plus en plus grand dans les combats de façon à permettre la réduction des pertes américaines.

Le possible : Maccarthy ; le perdant certain : Mcgovern ; le grand favori : Humphrey.

(Téléphoto - AP)

La princesse Marina de Kent est morte

LONDRES (ATS - AFP). — La princesse Marina, duchesse de Kent, s'est éteinte paisiblement dans son sommeil au palais de Kensington, à Londres, hier matin, annonce un communiqué officiel.

D'autre part, un bulletin déclare que, depuis plusieurs semaines, la princesse Marina souffrait d'une tumeur cérébrale inopérable.

Sa famille était à son chevet au moment d esa mort. Elle avait épousé en 1934 le duc de Kent.

La princesse, connue pour sa beauté et sa culture, avait beaucoup de charme, de talent et de courage.

Son mari fut tué huit ans seulement après leur mariage, sept mois après la naissance de leur troisième enfant. Sa mère, avant son mariage, était la grande-duchesse Hélène de Russie.

La reine qui était en vacances au château de Balmoral, en Ecosse, a été immédiatement informée de la mort de sa tante.

Deux chasseurs meurent d'épuisement dans l'immense désert sud-africain

GABERONES (ATS - AFP). — Deux chasseurs sud-africains, dont l'avion était tombé en panne d'essence il y a dix jours dans le désert de Kalahari, au Botswana, qui s'étend sur plus de 300,000 kilomètres carrés entre la Rhodésie et l'Afrique du Sud, ont été découverts morts de soif et d'épuisement, à près de 40 km de l'épave de leur appareil.

Deux de leurs compagnons ont été recueillis par un hélicoptère, et transportés d'urgence à l'hôpital de Gaberones, capitale du Botswana. Ils ont pu donner les premiers détails de leur tragique aventure.

Les quatre hommes — Kobus Cloetze, John Levy, Lester et Denis Wilkins — étaient partis le 16 août pour aller chasser la gazelle, aux confins de l'Angola. Mais une panne d'essence devait les contraindre à faire un atterrissage de fortune dans le redoutable désert du Kalahari.

8 JOURS : 30 km

Denis Wilkins et Cloetze décidèrent alors de partir à pied en direction du village le plus proche, Ghanzi, distant de plus de 150 km pour aller chercher du secours. Ils devaient mourir dans les dunes, après plusieurs jours de marche épuisante.

Au bout de 48 h, Lester Wilkins et Levy décidèrent de partir à leur recherche. Sans eau, tournant en rond, les deux hommes n'ont parcouru que 30 km en 8 jours. Ils notaient heure par heure sur un morceau de papier les étapes de leur calvaire.

Dans la nuit de mardi, au prix d'efforts surhumains, ils creusèrent un trou de 2 mètres de profondeur dans le sable dans l'espoir de trouver de l'eau.

Attaqués à ce moment-là par une lionne, Wilkins réussit à dégainer et à abattre le fauve. Ils l'éventrèrent, mais la soif les empêcha de pouvoir avaler le moindre morceau de viande.

Dimanche soir, lorsqu'ils ont été recueillis par l'hélicoptère envoyé à leur secours, ils gisaient, épuisés, dans le sable brûlant.

Lourdes pertes vietcong et nord-vietnamiennes

SAIGON (AFP). — Huit cent trois cadavres de Nord-Vietnamiens ont été trouvés sur le terrain dans le secteur de Duc-lap sur les hauts plateaux où des combats ont repris lundi après-midi, a déclaré mardi un porte-parole sud-vietnamien.

En ce qui concerne le secteur de Tam-ky, un porte-parole américain a annoncé que 511 Vietcong et Nord-vietnamiens avaient été tués par les unités américaines en trois journées de combat. Les pertes américaines n'ont été que de sept tués et 47 blessés.

Le porte-parole a expliqué que c'est l'utilisation massive des hélicoptères armés, de l'aviation et de l'artillerie qui a permis une telle disproportion dans les pertes.

Arrestations en Grèce

ATHÈNES (ATS - DPA). — L'ancien secrétaire général du centre de jeunesse à Saloniqce, M. Mavromatis, et 15 autres personnes ont été arrêtées.

La RAU accuse Israël de préparer une attaque massive contre Amman

LE CAIRE (AP). — Dans une dépêche de Londres, qui fait état d'« informations dignes de foi reçues dans la capitale britannique », l'agence égyptienne du Moyen-Orient rapporte qu'Israël, profitant de ce que « l'Union soviétique a les mains liées en Tchécoslovaquie », prépare une opération de grande envergure — la plus importante depuis le conflit de juin 1967 — contre la Jordanie.

Selon l'agence, les Israéliens envisagent de lancer une attaque terrestre et aérienne massive contre toutes les bases connues d'infiltration arabes en Cisjordanie.

Elle souligne que des avions à réaction isréaliens ont lâché des tracts samedi sur Amman, menaçant la capitale jordanienne de représailles, si les activités des guérillas arabes continuent.

En plus de l'attaque des bases de guérillas, déclare l'agence, l'opération aurait pour objectif l'occupation de points stratégiques sur la rive est du Jourdain.

D'après l'agence, les Israéliens pensent que les Soviétiques ne sont pas en mesure « d'intervenir d'une manière positive quelconque » en raison de leur intervention en Tchécoslovaquie, et qu'ils ne rencontreront aucune objection sérieuse » de la part des Etats-Unis.

Toute la pressse du monde arabe se fait l'écho de la même information. Elle écrit que la bataille d'artillerie et de chars qui, dimanche, a duré sept heures, le long d'un front de 30 km, avait pour objet de « tâter » les positions jordaniennes et de les affaiblir.

Les journaux d'Amman demandent aux pays arabes une aide militaire plus importante, affirmant que la Jordanie a été laissée seule devant Israël.

Ted à Chicago ?

WASHINGTON (ATS - AFP). — Le sénateur Edward Kennedy se rendra peut-être jeudi à Chicago pour assister aux cérémonies qui auront lieu à la convention démocrate à la mémoire de son frère Robert, a déclaré à Washington son secrétaire de presse au Sénat.

Ce dernier a précisé que M. Edward Kennedy envisage soit de se rendre à Chicago, soit d'adresser un message télévisé à la convention.

Le sénateur MacCarthy s'est, par ailleurs, déclaré assez peu impressionné par la demande du sénateur Edward Kennedy d'être tenu à l'écart de la vice-présidence.

« Je pense qu'il constitue toujours une force, ici, à Chicago », a-t-il souligné. C'est le sentiment qui règne ici. »

Dimanche, M. MacCarthy avait déclaré qu'il pourrait soutenir la candidature du plus jeune frère de son ancien rival, le sénateur Robert Kennedy.

Sanctions françaises contre la Rhodésie

PARIS (ATS - DPA). — La France a décidé d'appliquer les sanctions économiques que le Conseil de sécurité de l'ONU a prises le 29 mai contre la Rhodésie.

Après l'adoption de la résolution par le Conseil de sécurité, à la fin mai, la France n'avait pris que quelques sanctions se rapportant à un certain nombre de produits.

Le Nigeria espère en finir en un mois avec le Biafra

LONDRES (ATS - AFP). — « Le gouvernement fédéral espère terminer la guerre dans les quatre semaines qui viennent pour la sécurité même des millions de personnes qui souffrent », a déclaré la major général Gowon, dans une interview télévisée à la B.B.C.

Le chef du gouvernement fédéral du Nigeria a ajouté que sa première préoccupation après la fin de la guerre serait de faire parvenir des secours immédiats et massifs aux réfugiés biafrais. Dans les zones que nous occupons, a-t-il précisé, la Croix-Rouge internationale et les organisations de secours accomplissent déjà un très important travail.

Le département d'Etat américain a annoncé que les Etats-Unis sont prêts à faire un nouvel envoi de 10,000 tonnes de vivres en faveur des victimes de la guerre civile au Nigéria.

Cependant, les troupes fédérales lancent depuis plusieurs jours des attaques-suicides avec de véritables masses humaines contre Aba, la capitale administrative dans le sud du réduit biafrais, mais, lundi soir, la ville était encore aux mains des Biafrais.

Les éléments fédéraux les plus proches étaient à huit kilomètres de la ville.

Libéraux et conservateurs aux prises à la conférence épiscopale de Medellin

MEDELLIN (AP). — La deuxième assemblée générale de la conférence des épiscopats d'Amérique latine, ouverte solennellement samedi par le pape Paul VI à Bogota, a officiellement commencé ses travaux à Medellin.

Elle a pour thème général « le rôle de l'Eglise dans la transformation de l'Amérique latine à la lumière du deuxième concile du Vatican ».

Cinq documents seront présentés sur ce thème qui, pense-t-on, donneront lieu à un affrontement entre conservateurs et libéraux.

La conférence groupe des délégués, désignés sur une base proportionnelle qui fait que le Brésil, le plus grand pays catholique du continent et du monde, est représenté par 14 évêques. Cuba est également représenté.

En fait, la question qui se pose à l'assemblée est de savoir quelle position l'Eglise doit adopter en face des conditions socio-économiques actuelles qui, disent les libéraux, exigent des réformes rapides, profondes, car elles incitent à la violence. Les conservateurs ne sont pas d'accord.

Déjà, les documents préparés pour la conférence, sur les conditions démographiques, économiques, sociales, culturelles, politiques et religieuses en Amérique latine ont suscité de vives controverses.

L'URSS a lancé deux cosmos

MOSCOU (AP). — L'Union soviétique a lancé deux nouveaux satellites de la série Cosmos, dont les missions n'ont pas été précisées.

« Cosmos 236 », placé sur une orbite ayant 600 km de périgée et 655 km d'apogée, semble être un satellite météorologique.

« Cosmos 237 » a des caractéristiques orbitales analogues à plusieurs autres engins de cette série, dont les objectifs n'ont jamais été précisés.

Etat de santé d'Ike : optimisme prudent

WASHINGTON (AP). — L'état de santé de l'ancien président Eisenhower demeure critique mais ses médecins expriment maintenant « un optimisme prudent ».

Il se repose tranquillement et ne ressent aucune douleur.

UN FAIT PAR JOUR

Un journaliste nazi au banc des accusés

S'il est vrai qu'il reste des nazis en Allemagne, il n'en est pas moins vrai que les autorités les ont à l'œil et n'hésitent pas à intervenir dès qu'ils se permettent de sortir de la légalité ou de narguer l'opinion publique. C'est ainsi que l'on verra s'ouvrir demain devant un tribunal municois le procès intenté au nommé Gerhard Frey, éditeur et rédacteur en chef d'une feuille ultra-nationaliste, la « National und Soldatenzeitung ». Frey, qui est âgé de trente-ciqn ans, est accusé d'avoir enfreint le paragraphe 96a du code d'instruction criminelle interdisant l'emploi d'emblèmes appartenant à d'anciennes organisations nazies.

L'affaire remonte à une perquisition faite le 20 juillet 1967 dans les locaux de la « Nationalzeitung », perquisition au cours de laquelle toute l'édition hebdomadaire du journal fut confisquée. La première page montrait en effet, côte à côte, les portraits du Führer et du ministre israélien de la défense, Moshe Dayan, flanqués de la légende : « Un Auschwitz israélien dans le désert — Massacres d'Arabes — Dayan sur les traces d'Hitler ».

Plainte fut donc portée contre Frey pour avoir, d'une part, publié l'emblème No 1 de tout le mouvement national-socialiste, soit le portrait du Führer, et d'avoir d'autre part cherché à discréditer le ministre israélien de la défense en lui faisant endosser la responsabilité de certaines « atrocités » vraies ou imaginaires des soldats israéliens pendant la guerre de six jours.

Le journal en question avait été fondé en 1951, sous le titre plus court de « Deutsche Soldatenzeitung, par une poignée de nazis impénitents, parmi lesquels figuraient Helmut Damerau et l'ancien général SS Paul Steiner. Fait curieux, il avait bénéficié en 1953 et 1954 d'une subvention mensuelle de 11,000 marks de l'Office fédéral de presse, à Bonn... Quand cette subvention fut supprimée, en automne 1954, l'ère des difficultés financières commença et l'ancien hebdomadaire ne parut plus que tous les quinze jours, puis une fois par mois. C'est alors que Frey, qui collaborait au journal depuis quelques années déjà, parvint à renflouer l'entreprise et à devenir le maître de la maison.

Il ajouta en 1963 le terme « Nationalzeitung » à l'ancien titre du journal et ne cessa plus de fulminer, dès lors, contre tous ceux qui osaient critiquer le régime hitlérien, de réclamer le retour des territoires perdus, d'exploiter tous les mécontentements et de reprendre à son compte tous les vieux clichés de la propagande nazie, antisémitisme inclus. La tactique, il est vrai, se révéla payante, puisque le tirage du journal passa de 27,000 exemplaires en 1958 à 60,000 en 1960 et à près de 100,000 aujourd'hui...

Le procès de Munich, qui témoigne du souci des autorités allemandes de couper court à la dangereuse propagande de certains milieux incorrigibles, risque donc de donner lieu à d'intéressants « déballages ». L'opinion publique dans sa grande majorité et la presse presque unanime souhaitent un jugement clair et net, tant pour montrer au monde que l'Allemagne de 1968 n'est plus celle de 1933 que pour enlever à Ulbricht et à ses amis un excellent prétexte pour le traiter de « revanchard ».

Léon LATOUR

Bataillard A8

Le tour du monde de Willy Favre

On dit souvent de notre champion olympique qu'il est peu loquace.
Or voilà que, pour les lectrices de BOUQUET, Willy Favre est sorti de sa réserve naturelle.
Il leur raconte avec beaucoup de bon sens et d'esprit ses nombreux voyages à travers le monde.

Dans ce même numéro :
les terribles souvenirs d'un enfant de divorcés.

bouquet
En vente partout dès le 28 août

BIENNE - BIENNE

L'œuvre authentique et insolite d'un artiste oriental est exposée à Bienne

En vous arrêtant à la galerie Lidiye Ray, vous découvrirez la peinture d'un artiste de 28 ans, qui peint depuis l'enfance : Georges Doche.

Né au Caire en 1940, il habita à Paris dès l'âge de dix ans déjà. Il y étudia les beaux-arts et travailla aussi à l'Académie Julian. A Paris, Doche exposa à la Cité universitaire, au Salon d'automne, des Indépendants, et à la galerie Jacques Perrin.

A Beyrouth, ses œuvres furent exposées dans plusieurs galeries. Il y eut aussi Madrid, puis New-York.

Georges Doche n'est plus un artiste qui s'essaie. Sa vision du monde est onirique. Appuyée par un dessin précis, il « arrondit » et « gonfle » les objets avec habileté et goût, obéissant certainement à des impératifs intimes. Sa vision des objets de cette planète est surprenante. Nous reconnaissons qu'elle est authentique, qu'elle répond à la vision de l'artiste.

Des visiteurs parleront sans doute de surréalisme plus ou moins accusé. Doche rejetterait cette étiquette car il essaie de s'éloigner du surréalisme.

La peinture de Doche est riche en symboles, joints à un « orientalisme ». On ne renie pas ses origines...

Doche utilise une matière et une couleur qu'il fabrique lui-même. Georges Doche sera-t-il un génie ? Se figera-t-il dans ses manières actuelles ? Seul l'avenir nous renseignera sur la voie d'un artiste sincère envers lui-même. A vingt-huit ans, Doche est un artiste à l'œuvre insolite et attachante.

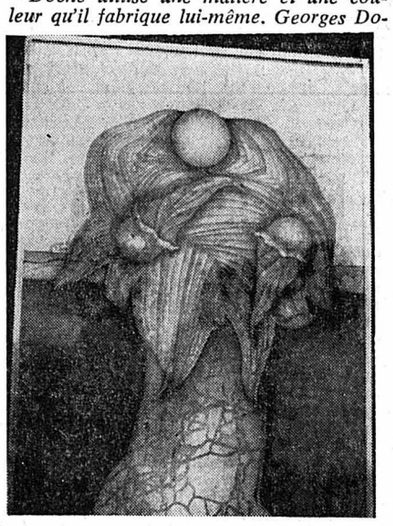

Une œuvre de Georges Doche. (Avipress - adg)

La musique et la Tchécoslovaquie

(c) Jeudi, l'orchestre d'été de Bienne devait donner un concert où figuraient deux œuvres d'auteurs russes. Or, le soliste pianiste a refusé d'interpréter ces œuvres. Après discussion, on a réussi à s'arranger et deux autres morceaux ont été inscrits au programme, soit une pièce de Mozart et une de Smetana, qui remplaceront ainsi les deux œuvres primitivement inscrites au programme.

Aménagement d'une place de parc

De notre correspondant :

Selon les plans établis, on procède à la démolition des anciennes installations de l'usine à gaz de Bienne. On sait qu'en attendant l'érection d'un théâtre et d'un centre commercial, cet espace sera réservé pour y stationner les automobiles.

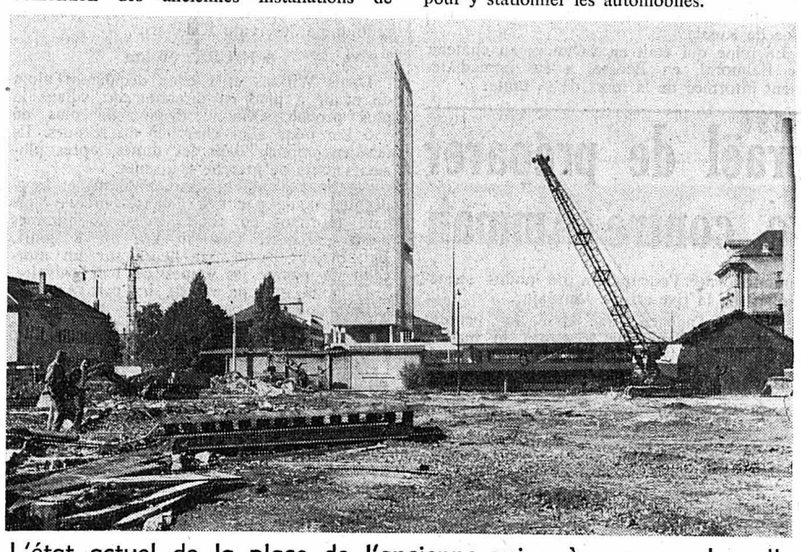

L'état actuel de la place de l'ancienne usine à gaz, sur laquelle sera aménagée une place de stationnement munie de parcomètres. (Avipress - adg)

Cycliste renversée

(c) Hier à 12 h 15, Mme Norma Brandcini, domiciliée à la rue Basse 25, ouvrière de fabrique, qui circulait à vélo à la rue du Milieu, a été renversée par une automobile. Souffrant d'une blessure à la jambe gauche, elle a été hospitalisée à Beaumont.

Des fleurs dans le ciel ? Mais non ce sont les parachutistes biennois

De notre correspondant :

Comme nous l'annoncions récemment, la mise en activité de la nouvelle place d'aviation de Bienne-Kappelen a vu se créer un club de parachutistes et une école de parachutisme qui viennent d'être agréés au sein du club d'aviation de Bienne, de l'Aeroclub suisse et de l'Association des parachutistes suisses.

Le « Phantom-Para-Club » est actuellement fort de 20 membres qui ne sont autres que des anciens paras des clubs romands qui, disposant d'un terrain d'aviation, trouvent de gros avantages financiers à pouvoir s'entraîner sur place plutôt que de devoir faire de grands déplacements pour s'adonner à leur sport favori.

Du même coup, les installations de Bienne-Kappelen le permettant, les parachutistes biennois ont ouvert une école. Comme pour toutes les autres écoles de ce genre, celle de Bienne-Kappelen formera des parachutistes complets jusqu'à l'obtention du brevet. Depuis quelques semaines, elle organise, en fin de semaine, des sauts d'initiation pour toutes les personnes de bonne volonté et de bonne réputation qui veulent goûter aux joies et aux émotions que procure ce sport.

L'école est administrée par le « Phantom-Para-Club » dont le président et chef d'école n'est autre que le parachutiste Henri Schurch de la Heutte. Le comité délègue les parachutistes expérimentés pour des sauts de démonstration ou publicitaires lors de manifestations. Elle accepte les inscriptions de toutes personnes des deux sexes, âgées de 17 ans au moins. L'école est soumise aux lois, comme d'ailleurs ses membres de l'Office fédéral aérien. Elle met à la disposition des élèves tout le matériel nécessaire sous forme de location.

Adg

Une fleur dans le ciel. (Avipress - adg)

Le bois à la Foire de Bienne

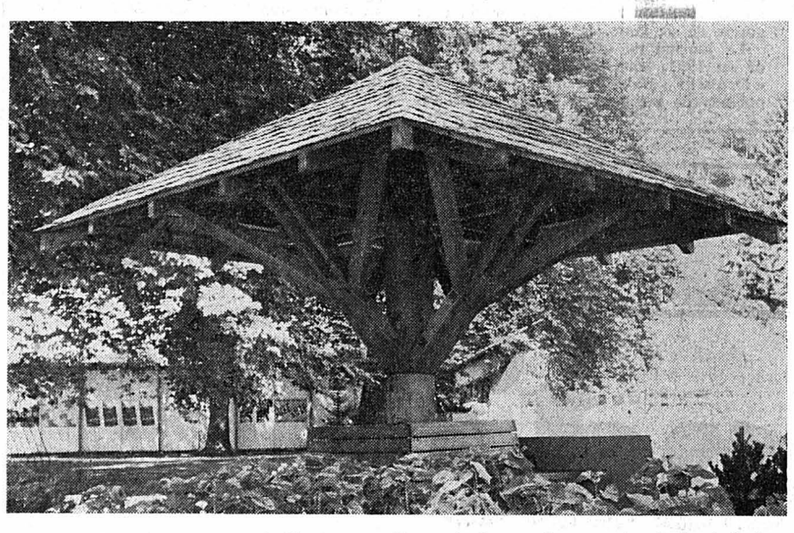

Le bois, qui est encore à l'heure actuelle, malgré tous les progrès de la technique moderne, un des matériaux les plus précieux, est à l'honneur à la Foire de Bienne. Un pavillon a été construit par l'Association des spécialistes du bois, et ses enchevêtrements mettent bien en évidence la beauté et la noblesse de ce matériau à l'état brut. (Avipress ADG)

FRIBOURG - FRIBOURG

BULLE

Grièvement blessé en manipulant un revolver

(c) Hier, vers 19 h 30, un jeune Bullois qui manipulait un revolver a reçu un coup de feu dans le côté droit du corps. Bien que son état soit très sérieux, il ne semble pas que sa vie soit en danger. Le blessé a été trouvé gémissant près de son domicile, à la rue du Moléson, à Bulle. Il a été transporté en ambulance à l'hôpital de Riaz.

L'un des instructeurs, M. Antoine Marbacher, est un ancien joueur du F.-C. Fribourg. (Avipress - Périsset)

Cyclomotoriste blessée

On recherche un témoin

(c) Hier vers 18 h 15, un chauffeur d'une entreprise de Fribourg a heurté une cyclomotoriste qui circulait de la ville de Fribourg en direction de Villars-sur-Glâne. Celle-ci, qui dépassait une autre cyclomotoriste, fut touchée alors que le chauffeur la dépassait en troisième position. Il s'agit de Mlle Juliette Bovet, 24 ans, domiciliée à Villars-sur-Glâne, qui souffre de blessures diverses.

L'automobiliste qui conduisait une voiture de couleur crème, portant des plaques fribourgeoises commençant par 15, témoin de l'accident, est prié de prendre contact avec la brigade de la circulation pour les besoins de l'enquête, au tél. (037) 3 03 44.

Rudiments de football pour les jeunes gens d'Estavayer

L'Association fribourgeoise de football que préside M. Eugène Delley, d'Estavayer-le-Lac, organise cette semaine dans un institut privé du chef-lieu broyard un camp de juniors. Une cinquantaine de jeunes venus de nombreux clubs du canton participent aux divers entraînements et cours donnés par des instructeurs diplômés de l'ASF. Le camp est dirigé par M. Jean-Marie Pidoud, membre du comité de l'AFF. Il est secondé dans sa tâche par MM. Bernard Carrel, président des juniors fribourgeois, Marcel Carrel, ancien président et Eugène Delley, président cantonal.

Au cours de la semaine qu'ils sont en train de suivre à Estavayer sous un soleil magnifique, ces jeunes gens reçoivent une formation physique, technique et tactique. L'esprit d'équipe est également développé puisque le football est avant tout un jeu communautaire. Dès leur retour dans leurs clubs respectifs, ces juniors contribueront à créer au sein de leur équipe un véritable esprit sportif et feront bénéficier leurs coéquipiers des connaissances acquises.

Les participants à ce camp ont eu l'occasion d'entendre plusieurs causeries dont celles de MM. Jacques Guhl, directeur de l'Ecole de football de Sion, Jules Angéloz, président des arbitres fribourgeois et Ernest Murier, membre de la commission suisse des juniors.

Pénible réalité pour les écoliers : la prochaine rentrée des classes

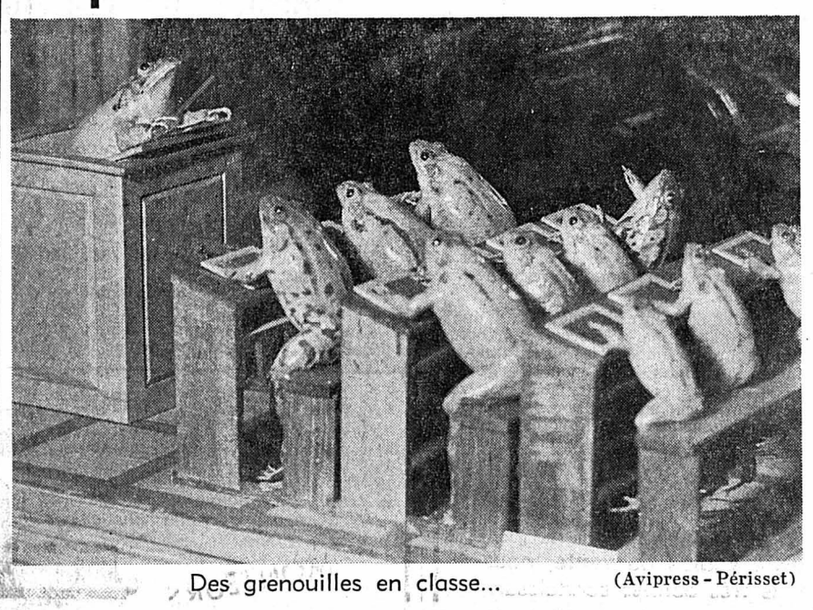

Des grenouilles en classe... (Avipress - Périsset)

De notre correspondant :

Les derniers jours d'août vont marquer, pour de nombreux écoliers, la fin des vacances estivales. Dès la première semaine de septembre, écoles et instituts vont rouvrir leurs portes. A Estavayer, comme dans la plupart des localités du district, la rentrée scolaire se fera dès le 9 septembre. Les instituts du chef-lieu emboîteront le pas quelques jours plus tard. C'est notamment le cas de l'Ecole secondaire qui inaugurera ses dix nouvelles salles en attendant de disposer d'un vaste complexe scolaire qui s'édifiera ces années prochaines. A l'institut Stavia, les étudiants trouveront à leur rentrée un nouveau directeur puisque l'abbé Joseph Demierre vient d'être appelé aux fonctions de préfet de l'internat du pensionnat Saint-Charles, à Romont.

Souhaitons à tous les écoliers et étudiants de chez nous d'être aussi studieux et appliqués que les grenouilles du musée d'Estavayer naturalisées au siècle dernier par François Perrier !

Un comité interpartis se préoccupe de la Tchécoslovaquie

(c) Le peuple fribourgeois suit avec inquiétude les événements de Tchécoslovaquie. De leur côté, les partis politiques conservateurs chrétien-social, radical démocratique, des paysans, artisans et indépendants, ainsi que le parti indépendant chrétien-social ont constitué un comité interpartis qui se préoccupe attentivement de l'évolution de la situation et qui prendra les dispositions qu'il jugerait nécessaires pour faire entendre la voix du peuple fribourgeois.

Prochaine session extraordinaire du Grand conseil

(c) Les députés au Grand conseil fribourgeois viennent d'être convoqués à une session extraordinaire qui débutera mardi prochain, 10 septembre, et qui doit durer une semaine.

Parmi les objets à traiter, relevons le projet de décret relatif à une subvention en faveur de l'hôpital Monney (hôpital du district de la Veveyse), et un autre projet approuvant une convention entre la Confédération suisse, le canton de Fribourg et les chemins de fer fribourgeois, concernant l'octroi d'un prêt d'investissement à cette société en vue de transports de graviers pour la route nationale 12. Onze motions et huit interpellations sont également au programme.

SIVIRIEZ

Fillette happée par une voiture

(c) Hier, vers 8 h 30, la petite Patricia Overney, âgée de 8 ans, fille de René, domiciliée à Siviriez, circulait avec une trottinette sur la route cantonale, dans ce village. Alors qu'elle traversait la chaussée, elle alla se jeter contre une voiture pilotée par une conductrice de Vauderens, qui survenait derrière la fillette. Projetée à terre et contusionnée, la petite dut recevoir des soins à l'hôpital de Billens, après quoi elle put être ramenée à son domicile.

Décisions du Conseil d'Etat fribourgeois

De notre correspondant :

Dans ses séances des 23 et 27 août, le Conseil a nommé M. Peter Horts Neumann, actuellement chargé de cours à l'Université d'Erlangen, professeur extraordinaire à la faculté des lettres de l'Université (enseignement de la littérature allemande) ; M. Paolo Fedeli, actuellement chargé de cours à l'Université de Bari, professeur extraordinaire à la faculté des lettres (philologie classique) ; M. Hubert Monnard, à Vuissens, instituteur à Estavayer-le-Lac.

OCTROI DE PATENTES

Le conseil a accordé à M. Edouard Piller, à Fribourg, une patente de licencié en droit, l'autorisant à pratiquer devant les tribunaux inférieurs, sous la direction et la responsabilité de M. Franz Hayoz, avocat à Fribourg ; il accorde à M. Peter Jungo, qui s'établira à Fribourg, et à M. Louis Morard, actuellement à Trimbach, qui s'établira à Romont, une patente de médecin.

Il autorise la paroisse de Grandvillard à procéder à une vente immobilière.

Il autorise pour 1968 à titre d'essai, une modification des jours de bénichon dans le district de la Singine, en ce sens qu'elle aura lieu, avec danse gratuite, le samedi soir et le dimanche. En revanche, la bénichon de Tavel est maintenue au deuxième dimanche de novembre et au lundi.

JURA - JURA - JURA

CORTÉBERT

Cycliste motorisé blessé

(c) Hier à 17 heures, un cycliste motorisé, M. Charles Zysette, âgé de 65 ans, circulant à l'entrée du village de Cortébert, a été renversé par une automobile. Assez grièvement blessé, il a été conduit à l'hôpital de Saint-Imier.

MOUTIER

Janine Charrat dansera à la « Quinzaine culturelle »

La «Quinzaine culturelle» qui aura lieu à Moutier du 28 septembre au 12 octobre a pris réellement forme au cours des dernières semaines. Le comité d'organisation, présidé par M. Albert Steullet a mis au point le programme des manifestations qui durant deux semaines animeront la vie culturelle. Le théâtre, le cinéma, la poésie, l'histoire, la peinture, d'autres domaines encore des arts seront représentés à cette « Quinzaine culturelle ». La danse sera particulièrement en vedette puisque Janine Charrat et son partenaire Milorad Miskowitch interpréteront deux pas de danse — Concerto de Grieg et Cycle — dont la chorégraphie a été réalisée par Janine Charrat.

La présence de la célèbre danseuse française dans le Jura sera vraiment une aubaine pour les amateurs de ballet classique. En effet, Janine Charrat a accepté, malgré une activité considérable au cours de l'automne, de s'arrêter le 30 septembre à Moutier où sa présence et celle de Milorad Miskowitch donneront un éclat exceptionnel à la « Quinzaine culturelle ».

A Frinvillier, la dernière œuvre de Stampfli n'a pas encore été inaugurée

De notre correspondant :

Bien que posée contre l'un des murs de la maisonnette de la Source « Merlin » dans la forêt entre Frinvillier et Rondchâtel, depuis quelques jours, la nouvelle œuvre du peintre biennois Pierre Stampfli n'a donné lieu à aucune inauguration officielle.

Pourtant, cette magnifique mosaïque, haute de 2 m 80, large de 1 m 80, dédiée à la source et au Dieu Neptune, a nécessité de nombreuses heures de patience et de travail. Elle est formée de 25,000 cubes de porphyre d'Allemagne, représentant Neptune avec son trident. Les tons bruns, bleus, roses et gris-vert donnent à cette œuvre de Staempfli une force, un relief et une puissance intense.

Par cette grandiose réalisation, Pierre Stampfli confirme sa belle carrière d'artiste, due, il faut le dire, à un travail acharné, à la défense d'un bel idéal, qui lui permettent de maîtriser toutes les épreuves.

Cette nouvelle œuvre du peintre biennois fait bien augurer de l'ouverture de sa 28me exposition, vendredi prochain dans les salons de l'hôtel Elite, à Bienne, où il présentera plus de 60 toiles parmi lesquelles des paysages ramenés d'Espagne, de Suisse, des natures mortes, des compositions et, bien sûr, des portraits.

Ad. Guggisberg

La mosaïque dédiée au dieu Neptune, réalisée par Pierre Stampfli. (Avipress - adg)

VAUD - VAUD - VAUD

La station de pompage de Chevroux a 30 ans

De notre correspondant :

C'est en 1938 que fut inaugurée la station de pompage de Chevroux, prenant l'eau du lac pour ensuite la refouler vers le village et le château-d'eau. Au cours de ces trente années d'activité, la station a rendu de précieux services à la population en lui donnant de l'eau en suffisance. D'excellente qualité, l'eau est contrôlée régulièrement par les services de l'Etat. Depuis une douzaine d'années, c'est M. André Bonny-Hayoz qui s'occupe de l'entretien et de la surveillance de la machinerie. Trois fois par semaine, il se rend sur place afin de voir si tout fonctionne normalement.

Depuis que Chevroux est devenu une station touristique en plein développement, le fait d'avoir de l'eau potable en suffisance est de première importance, car la consommation a beaucoup augmenté ces dernières années.

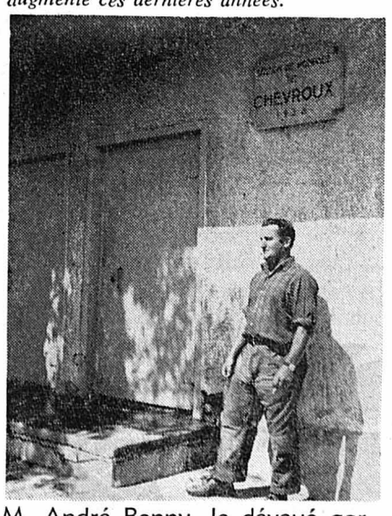

M. André Bonny, le dévoué gardien de la station de pompage. (Avipress - Pache)

YVONAND

Tombé d'une hauteur de 6 mètres

(c) M. Frank Rosset, âgé de 47 ans, de Chavannes-le-Chêne sur Yvonand, est tombé d'une hauteur de six mètres dans sa grange et souffre de douleurs à une épaule, et souffre de douleurs à une épaule, de blessures au visage et d'une éventuelle fracture du crâne.

PAYERNE

Derniers devoirs

(c) Mardi après-midi, les derniers honneurs ont été rendus, à Payerne, à M. Ernest Tappy-Jomini, décédé à l'âge de soixante-neuf ans, après une longue maladie. Le défunt avait tenu avec sa femme, durant bien des années, une boulangerie à la Grand-Rue, puis rue des Granges.

D'autre part, on apprend le décès, à l'âge de 64 ans, de M. Maurice Glayre-Vallotton, des suites d'une intervention chirurgicale. Habitant Payerne, le défunt était chef de secteur des lacs et cours d'eau, secteur de la Broye. Il s'était beaucoup intéressé à la vie payernoise et était connu comme un excellent tireur dans la société « Le Grutli ».

MOUDON

Bravo, les rois !

Ainsi que nous l'avons annoncé, le week-end dernier a eu lieu à Moudon la fête de l'abbaye. Un nombreux public a assisté par la suite au couronnement des rois. Notre photo montre les deux rois du tir, MM. Charles Chatagny (à gauche) pour les 50 mètres, et Alphonse Morand pour les 300 mètres. Avipresse-Pache

YVERDON

Pour 40 ans de service

(c) M. Roland Martin, chef de bureau aux services industriels d'Yverdon, vient de fêter ses 40 ans de service. Au cours d'une petite manifestation, il a reçu les félicitations de M. André Martin, syndic, de M. G. Wagnière, municipal, et de M. R. Poletti, directeur des services industriels.

OFFRES D'EMPLOIS ★ OFFRES D'EMPLOIS ★ OFFRES D'EMPLOIS

Technicien ou mécanicien de nationalité suisse, ayant l'habitude de diriger du personnel, organisateur, consciencieux et dynamique, serait engagé en qualité de

CHEF D'ATELIER

par entreprise importante de la branche mécanique à Neuchâtel.

Situation stable et intéressante pour candidat aimant les responsabilités.

Avantages sociaux et salaire en rapport avec les capacités.

Adresser les offres manuscrites, avec curriculum vitae, sous chiffres PA 4827 au bureau du journal. Nous garantissons une discrétion absolue.

Fabrique d'horlogerie de la région de Neuchâtel

cherche, pour date à convenir,

HORLOGER COMPLET

pour diriger un atelier moderne et bien équipé.

Situation d'avenir pour personne capable et dynamique.

Faire offres sous chiffres AS 35,200 N, aux Annonces Suisses S.A. « ASSA », 2001 Neuchâtel.

COOP GENÈVE

Nous cherchons, pour notre service EDP,

PERFORATRICE IBM

qualifiée. Nous offrons très bonnes conditions de travail dans le cadre d'une petite équipe sympathique. Avantages sociaux modernes, cantine à prix réduits. Chambre à disposition.

Adresser offres écrites à

COOP GENÈVE, service du personnel, 90, rue de Montbrillant 1211 GENÈVE 11.
Tél. 31 20 50, interne 204.

CARACTÈRES S.A., NEUCHÂTEL

cherche

OUVRIÈRES

pour travaux divers d'atelier.

Personnes de nationalité suisse, étrangères au bénéfice du permis C ou hors contingent sont invitées à adresser une offre au chef du personnel ou se présenter à notre usine — jeudi excepté — rue du Plan 30, 2000 Neuchâtel.

Nous garantissons une discrétion absolue.

---

aux Gourmets

cherche, pour entrée immédiate ou à convenir,

Jeune VENDEUR (SE)

qualifié (e)

Travail intéressant, semaine de 5 jours, bonne ambiance de travail et bon salaire. Faire offres ou se présenter sur rendez-vous : rue du Trésor 9, tél. (038) 5 12 34.

Notre futur décorateur...

peut être un artiste,

doit être un homme plein d'idées, un homme qui sent le commerce !

Il décorera à un rythme régulier les vitrines de nos magasins de chaussures et embellira les intérieurs des magasins.

Il SERA DOMICILIÉ A LA CHAUX-DE-FONDS à Bienne ou Neuchâtel

Un atelier central lui fournira le matériel de décoration d'après le plan de décoration, mais il participera également à la création des sujets!

Il SERA UN EMPLOYÉ à salaire fixe

de notre grande entreprise et jouira de ce fait de tous les avantages sociaux (caisse de retraite, avantages d'achats, congés et vacances réguliers, etc.)

Il AURA DONC UNE PLACE A VIE !

Les offres urgentes seront adressées sous chiffres P. 120,357-29, à Publicitas S.A., 4600 Olten.

MGB MIGROS-GENOSSENSCHAFTS-BUND ZÜRICH

A Migros, le rayon

Do it yourself

est en pleine expansion. Déjà plus de 3000 articles sont aujourd'hui en vente dans nos nombreux magasins spécialisés et Marchés Migros en Suisse.

C'est pourqupi, pour compléter notre équipe de vente, nous offrons à candidat capable, ayant de très bonnes connaissances dans les articles de quincaillerie et machines, le poste de

démonstrateur - conseiller

Langue maternelle : le français, bonne connaissance de l'allemand exigée.

Nous offrons à candidat sérieux et qualifié, un champ d'activité agréable et intéressant dans les domaines variés de la vente :

— démonstrations
— conseils à la clientèle
— formation du personnel

Les conditions de travail sont celles d'une entreprise d'avant-garde (semaine de 5 jours, 3-5 semaines de vacances, caisse de retraite, frais, etc.).

Toute personne ayant de l'expérience dans la branche (artisan ou vendeur) et désirant améliorer sa situation est priée d'adresser ses offres écrites, accompagnées d'un curriculum vitae, à

FÉDÉRATION DES COOPÉRATIVES MIGROS, service du personnel, Limmatstrasse 152, 8005 Zurich.

MIGROS

On cherche :

une sommelière
une fille d'office
un ouvrier qualifié

Faire offres à la confiserie Vautravers, tél. (038) 5 17 70, Neuchâtel.

CENTRE OUTILLAGE ET PLASTIQUE D'ÉBAUCHES S.A.
Le Landeron

engage :

mécaniciens faiseurs d'étampes

mécaniciens faiseurs de moules

Entrée immédiate ou à convenir.

Prière de se présenter, d'écrire ou de téléphoner au **Centre Outillage et Plastique d'Ebauches S.A., au Landeron,** tél. (038) 7 93 21, interne 26, ou après les heures (038) 7 90 34.

MONTEURS
ÉBARBEUR
CONTRÔLEUR

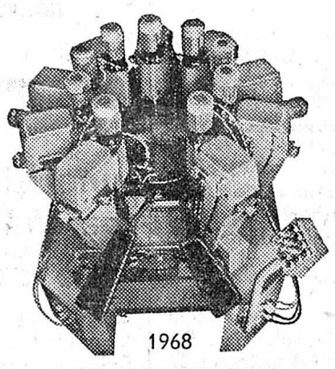

OUTILLEUR
RECTIFIEUR
MANŒUVRE

1968
CINQUANTENAIRE

Nous désirons des collaborateurs

— sachant travailler méthodiquement
— capables de distinguer l'essentiel de l'accessoire
— ouverts aux progrès professionnels
— désireux de devenir indépendants, tout en respectant les nécessités hiérarchiques.
— de caractère souple ferme et équilibré.

Venez visiter notre entreprise, demandez le questionnaire d'engagement. Nous fabriquons des machines automatiques de haute précision, vendues dans le monde entier. Nous disposons d'une organisation stable et vous assurons une atmosphère agréable et un travail varié.

MIKRON HAESLER S.A.

Fabrique de machines transfert — 2017 BOUDRY (NE) Avenue du Collège 73, tél. (038) 6 46 52.

ROTARY

Nous cherchons pour notre atelier de Neuchâtel :

QUELQUES OUVRIÈRES

destinées à être formées pour une opération de réglage.

OUVRIÈRES

à mi-temps pour différents travaux d'atelier.

Faire offres ou se présenter chez :

FABRIQUE DE MONTRES ROTARY S.A., Côte 106 — Tél. (038) 5 98 71, 2000 Neuchâtel.

FABRIQUE DE MONTRES AVIA
Degoumois & Cº S. A.

cherche pour son atelier de réglage

2 RÉGLEUSES QUALIFIÉES

pouvant fonctionner comme visiteuses de virolages centrages sur calibres 10 ½" et 11 ½".

Jeunes régleuses seraient éventuellement formées.

Entrée à convenir. Faire offres ou se présenter à l'atelier, Ecluse 67, 1er étage, Neuchâtel.

Feuilleton de la « Feuille d'avis de Neuchâtel »

LA VOYAGEUSE AU MANTEAU BLANC

par 22

Germaine BOUYSSIÉ

Vivant sous un faux nom sous le toit du baron Conrad d'Aurignac, invitée et cousine abusive, Sylvie, démasquée soit par une indiscrétion d'Axel, soit par tout autre circonstance imprévisible, eût été couverte de honte et traitée, sans pouvoir protester, d'aventurière.

En mettant les choses au mieux, sa naissance, son milieu, même si elle ne s'était pas introduite à l'« Anglars » par un tel coup de tête, l'eussent éloignée à jamais de celui qui lui avait rendu le goût de la vie et qui était, d'ailleurs, engagé lui-même et à la veille de se marier.

Patrick, car il fallait avoir le courage de penser ce nom, Patrick qui, avec son charme nonchalant et sans avoir l'air d'y prendre garde, lui avait ouvert des horizons insoupçonnés d'intimité douce, attentive, d'initiation intellectuelle, de vie harmonieuse loin du monde inhumain des affaires où s'était débattu et était mort son premier amour, Patrick, destiné à Yolande, n'aurait été pour Sylvie qu'un relais de grâce sur sa route cahotée et solitaire.

— L'aime-t-il ?... se demanda la jeune fille.

Elle avait trop souffert elle-même des orages de la passion pour ne pas en reconnaître les stigmates, et rien dans les yeux de Patrick ni dans ceux de Yolande ne disait la fièvre des amours partagées.

— Un mariage de raison arrangé par le baron Conrad.

Le soulagement qu'elle ressentait à cette constatation lui montrait à quel point, insidieusement, Patrick était entré dans sa vie, s'était imposé à sa tendresse.

Sa pensée revint à Axel avec plus d'acuité. Et, si, contre toute apparence, il l'avait reconnue, s'il allait parler ?

Son esprit, soudain affolé, envisagea les mille manières que le jeune homme aurait, sans le vouloir, peut-être, de la trahir. Un nom jeté à ses parents suffiraient à donner l'alerte et à faire découvrir l'intruse.

L'équipée insensée était terminée, la rencontre d'Axel en avait marqué le terme.

Depuis le léger accident survenu à Patrick au bord de la Gartempe, les domestiques, heureusement, allaient seuls effectuer les courses à Grand-Ville. Cette situation ne durerait pas et une rencontre, une conversation d'Axel avec l'un ou l'autre des habitants du château n'était pas impossible. Il fallait agir alors qu'il en était temps, fuir, disparaître, se replonger dans l'enfer de Paris à la recherche d'une autre chambre, d'une autre situation.

Soudain résolue, Sylvie évoqua cette fois le visage sévère du baron Conrad. Comment allait-il prendre l'annonce de ce départ subit ? L'étrange conversation qu'ils avaient eue l'après-midi même dans la bibliothèque, vint de nouveau troubler l'esprit de Sylvie. Les propos de M. d'Aurignac lui avaient paru contenir une sourde menace. Sa mémoire lui rappela les termes « d'expérience tentée » qui, tout d'abord, ne l'avaient pas frappée dans la fameuse lettre d'invitation à l'origine de sa décision aventureuse. Cette lettre, lue et relue, paraissait peu à peu livrer le secret des lignes dûment pesées et réfléchies, lourdement chargées de sens.

Isabelle de Mendoza, Sylvie en était persuadée maintenant, avait été attirée à l'« Anglars » dans un but précis par M. d'Aurignac.

Un malaise certain avertissait la jeune fille que ce but n'avait rien à voir avec le bonheur d'Isabelle, mais que bien au contraire elle en eût peut-être été la victime si une autre n'avait pas pris sa place.

Puis, incompréhensiblement, l'image de Biche se leva. Biche à peine entrevue, déjà fascinante, le baron Conrad sombrement énigmatique, tante Caro, vieille belle coquette et rayonnante, et Véronica amère et agressive sous sa royale chevelure, Christian, l'inconnu aux multiples images, méprisable aux yeux de Yolande, beau comme un jeune dieu à l'esprit de sa cousine, pitoyable à l'affection de Patrick, allaient-ils donc disparaître de sa vie à jamais ?

Avec leurs travers, leurs inquiétudes, leur puérilité, leurs ressentiments ou leur mystère, Sylvie les avait adoptés en son âme d'orpheline et elle sentit que la séparation s'avérait d'autant plus urgente que son cœur saignait déjà.

Quant à Patrick, jusqu'à quel point ne partageait-il pas son propre trouble ?... Il lui revint en mémoire des regards, des intonations de voix qui la comblèrent de délice.

Oui, il était temps de partir.

Sylvie eut un geste pour effacer ces visages qui l'envoûtaient et allaient cependant lui redevenir étrangers.

— Demain, pensa-t-elle, j'annoncerai mon départ.

Sur sa robe de nuit elle passa alors un peignoir léger, et, les pieds nus dans des mules rouges, elle sortit de la maison endormie, traversa la pelouse et se dirigea vers le bassin.

X

Elle plongea d'abord dans l'ombre tiède, vivante de milliers de voix qui, elles non plus, ne pouvaient trouver le sommeil en cette nuit trop chaude et trop belle.

Le peignoir qu'elle portait, en soie rouge, paraissait sombre dans l'obscurité. Et elle allait, à peine visible dans l'enchantement des pelouses argentées et des arbres bleus, vers ce bassin dont Patrick avait dit un jour qu'il avait été le témoin de ses premiers élans vers la grâce féminine.

A quel subtil appel obéissait-elle ? Peut-être voulait-elle seulement dire adieu à ce témoin solitaire et sauvage de l'« Anglars » qu'elle aimait d'une façon plus sensible que les autres.

Elle s'assit sur le rebord de la margelle. Dans la clarté lunaire qui ruisselait à travers les branches, l'immobilité de la nymphe se faisait plus humaine, paraissant plutôt celle, frémissante, de l'attente que la froide impersonnalité de la pierre.

Combien de temps demeurèrent-elles ainsi, la femme de chair et la déesse aux yeux fixes, l'une serrant rêveusement autour d'elle les plis de la soie rouge, l'autre rattachant sa robe d'un geste destiné davantage à découvrir sa nudité qu'à la voiler, toutes deux symboles de la femme éternelle qui veut et se refuse, faite de marbre et de flamme ?

Sylvie avait perdu la notion du temps et des réalités lorsqu'une voix la fit sursauter.

— Insomnie aussi, petite cousine ?

Patrick s'était approché sans qu'elle l'eût entendu venir. Il se tenait debout devant elle avec le sourire de ses dents éblouissantes et la caresse trop évidente de ses yeux.

Elle fit un mouvement pour se lever, mais il la retint.

— Je suppose que vous ne pouviez dormir. Moi non plus.

Avec sa souplesse nonchalante qui ressemblait à celle d'un bel animal de race, il s'assit près de Sylvie et ils gardèrent un instant le silence.

Sylvie se demanda si Patrick ne l'avait pas entendue sortir de sa chambre et de la maison.

— Avez-vous commencé à lire le livre que je vous ai prêté cet après-midi ? demanda-t-il.

— A peine les premières pages. Votre père m'a retenue dans la bibliothèque, après votre départ.

— Ah ! dit seulement le jeune homme.

Cette exclamation affirmait et questionnait à la fois, et elle exprimait non la surprise mais, au contraire, une impression pressentie et qui appelait une explication.

— Dois-je vous avouer, Patrick, que cette conversation m'a laissé un souvenir bizarre, je dirai même pénible ? Je suis sans doute ridicule, mais je n'ai pu encore tout à fait me dégager de cette sensation.

— Que vous a dit mon père ? questionna brièvement Patrick, sans lever la tête.

— Rien de précis. Cependant, il m'a interrogée sur mes projets d'avenir...

Elle hésita et ajouta, avec un petit rire :

— Sur l'état de mon cœur ! Cela paraissait l'intéresser particulièrement.

— Et qu'avez-vous répondu ?

— Que mon cœur était absolument libre

(A suivre.)

OFFRES D'EMPLOIS ★ OFFRES D'EMPLOIS ★ OFFRES D'EMPLOIS

Les Fabriques d'Assortiments Réunies engagent pour leur réfectoire, rue du Jardin 1, le Locle :

une gérante et deux aides

ou

un gérant et deux aides

ou

un couple et un aide

Personnel actif, soigneux et expérimenté. Entrée 1er octobre 1968.

Adresser offres écrites à la Direction centrale des F.A.R., service de gérance, rue Girardet 57, 2400 le Locle.

Entreprise de la branche mécanique, à Neuchâtel, cherche

MÉCANICIEN

de nationalité suisse, ayant quelques années d'expérience, apte à assumer les responsabilités de

CHEF DE GROUPE

Poste intéressant pour personne ayant de l'initiative.

Adresser offres manuscrites, avec curriculum vitae, sous chiffres RB 4828 au bureau du journal. Une entière discrétion est garantie.

HAUSER

Nous cherchons pour notre bureau de constructions

dessinateur ou dessinatrice de schémas électriques

habitué (e) à travailler de façon indépendante.

Adresser les offres à la maison

Henri Hauser SA Bienne
Rue de l'Eau 42 Tél. 032 44 922

- Si vous êtes jeune et dynamique !
- Si vous aimez le contact avec la clientèle !
- Si vous cherchez un changement de situation !
- Important commerce de la ville cherche un bon

représentant

capable et sérieux.

Adresser offres écrites sous chiffres CW 4906 au bureau du journal.

Home de la Béroche pour personnes âgées, Saint-Aubin - Sauges. — On demande une

JEUNE PERSONNE

pour aider aux travaux de la maison. Tél. (038) 6 73 30.

PRESSANT

Nous engagerions, pour septembre ou octobre,

un jeune aide-magasinier

pour travaux divers au stock, emballage, expédition, etc.

Perspectives d'avancement à candidat capable.

Pour un jeune, possibilité d'apprendre un métier intéressant.

Faire offres écrites à la Manufacture de papiers «Arcor», Renaud & Cie S.A., 2002 Neuchâtel, Sablons 48. Tél. (038) 5 66 61.

FI-CORD INTERNATIONAL

Fabrique d'appareils à dicter engage

tourneur

pour son département de fabrication.
Nous offrons à personne capable, de nationalité suisse ou étranger avec permis C, un travail intéressant bien rémunéré.

Adresser offres à Fi-Cord International S.A., Prébarreau 8, 2000 Neuchâtel 4.
Tél. (038) 5 82 71.

FLEURIER WATCH

engage
personnel qualifé pour

posage de cadrans et emboîtages

en fabrique ou éventuellement à domicile sous garantie de bonne facture assurée.

Faire offres ou se présenter à

FLEURIER WATCH CO
FLEURIER NE
TÉL. 038 91 320

FBR

Nous cherchons une

employée

— de nationalité suisse ou avec permis C, connaissant la dactylographie.

— Il s'agit d'un poste convenant à une jeune fille sans formation spéciale qui devrait s'occuper de divers travaux (statistiques, téléphone) et surtout de la perforation de cartes. L'entreprise se chargerait de sa formation dans ce dernier domaine.

— Date d'entrée : à convenir.

Faire offres manuscrites, avec curriculum vitae, aux Fabriques de Balanciers Réunies, rue du Viaduc 30, 2500 Bienne.

CARACTÈRES S.A., NEUCHÂTEL

cherche

MÉCANICIENS-RÉGLEURS

de machines

Personnes de nationalité suisse, étrangères au bénéfice du permis C ou hors contingent.

Faire offres manuscrites, adressées au chef du personnel, ou se présenter à notre usine — jeudi excepté — rue du Plan 30, 2000 Neuchâtel.

Nous assurons une entière discrétion.

Suchard

Nous engageons, pour notre service de comptabilité

une employée

et

un employé

de nationalité suisse, disposant d'une formation commerciale complète.

Adresser les offres écrites à CHOCOLAT SUCHARD S.A., 2003 Neuchâtel-Serrières.

La place d'un

gérant pour notre succursale à Fleurier

sera libre le 1er avril 1969.

Il s'agit d'un important magasin de détail des branches suivantes : alimentation, boissons, fruits et légumes.

Nous offrons un salaire fixe et une commission.

Logement et prévoyance sociale sont à disposition.

Les intéressés bien versés dans ces branches, ayant de bonnes connaissances des langues allemande et française, et habitués à un travail indépendant, sont priés d'envoyer leurs offres, avec indication de leurs activités présentes et antérieures et leur situation familiale.

Pour tous renseignements plus précis, on est prié de s'adresser à la **Société pour l'utilisation des fruits à Morat.**

FABRIQUE D'HORLOGERIE

PRECIMAX

S.A.

MONRUZ-NEUCHATEL

cherche, pour entrée immédiate ou à convenir,

UN HORLOGER COMPLET (QUALIFIÉ)

pour décottage et visitage

DAMES OU JEUNES FILLES

pour exécuter travaux intéressants en atelier.

Faire offres ou se présenter : Champréveyres 2.
Tél. (038) 5 60 61.

HOTEL SAINT-LOUIS et BATEAU FRIBOURG PORTALBAN

Je cherche :

une fille
pour la lingerie

une fille ou un garçon de cuisine

une cuisinière ou un cuisinier

une sommelière
pour le service du bateau.

Entrée à convenir.
Tél. (037) 77 11 22.

Nous engageons :

un tourneur

un rectifieur

Faire offres ou se présenter à : Mécanique de précision Henri Klein, rue des Guches 4, 2034 Peseux. Tél. (038) 8 16 17.

La maroquinerie Biedermann, Bassin 6, Neuchâtel engagerait pour date à convenir

JEUNE VENDEUSE

(débutante acceptée).
Prière d'adresser offres manuscrites.

POUR GENÈVE
on cherche :

mécanicien fraiseur

mécanicien complet

Salaire selon capacité.
Tél. (022) 41 46 24, Genève.

MIKRON HAESLER S.A.

cherche, pour entrée à convenir,

une jeune fille

libérée des écoles, pour faire les dessins de schémas électriques. Sera mise au courant.

Faire offres manuscrites ou se présenter à

MIKRON HAESLER S.A.,
tél. 6 46 52 (demander M. A. Nipp).

Pharmacie moderne de la Chaux-de-Fonds cherche, pour entrée immédiate ou à convenir,

ASSISTANT(E)-PHARMACIEN(NE)

et

AIDE EN PHARMACIE

diplômés.

Semaine de 5 jours.

Adresser offres écrites à EY 4908 au bureau du journal.

LA CENTRALE LAITIÈRE DE NEUCHATEL cherche, pour entrée immédiate ou date à convenir,

UN CHAUFFEUR poids lourds

Faire offres à la Centrale laitière de Neuchâtel, rue des Mille-Boilles 2, tél. 5 98 05.

Nous engageons

personnel féminin

suisse et étranger, avec et sans permis C, pour travaux fins et soignés. Places stables.
Faire offres à GRISEL & Cie, pignons Sumax, Porcena 15, 2035 Corcelles. Tél. 8 21 21.

Nous cherchons

personne

de toute confiance, aimant les bêtes, pour prendre soin de notre teckel pendant le mois de septembre. Faire offres à F. Biedermann, Evole 128.

Nous cherchons :

1 ouvrier qualifié
1 manœuvre
1 chauffeur
1 serviceman

Adresser offres écrites à GX 4880 au bureau du journal.

Atelier de réglage cherche :

régleuses
pour visitage, etc. ;

personnel féminin
pour travaux faciles et propres en atelier, éventuellement à la demi-journée.

Faire offres ou se présenter à Norbert Muller, atelier de réglages, chemin des Jardillets 23, Hauterive.

MIKRON HAESLER S.A.

cherche, pour entrée immédiate,

deux manœuvres

pour le transport de pièces dans les ateliers et divers autres travaux.

Faire offres manuscrites ou se présenter à MIKRON HAESLER S.A., tél. (038) 6 46 52, 2017 Boudry.

CHAUFFEUR-VENDEUR

Entreprise internationale de service cherche, pour le canton de Neuchâtel et le Jura bernois, un livreur possédant le goût de la vente, pour tournées fixes sur camionnette Ford. Place stable, très bien rémunérée, convenant à un candidat de 25 à 35 ans, capable de travailler consciencieusement de façon indépendante.

Faire offres téléphoniques au *(021) 22 65 66* ou par écrit sous chiffres *PT 39242 à Publicitas, 1002 Lausanne.*

DÉPARTEMENT DE L'INSTRUCTION PUBLIQUE DU CANTON DE GENÈVE

Une inscription est ouverte du 1er au 20 septembre 1968, pour 2 postes de

techniciens pour dentistes

à l'Institut de médecine dentaire.

Exigences : techniciens entraînés à la réalisation des travaux prothétiques en or ; connaissances des attachements et de la porcelaine.

Age : minimum 25 ans, maximum 40 ans.

Travail varié et intéressant.

Entrée : immédiate ou à convenir.

Adresser offres et curriculum vitae au Secrétariat de l'Institut de médecine dentaire, 30, rue Lombard, 1211 Genève 4.

Je cherche tout de suite, pour mes deux garçons (7 et 4 ans),

une nurse romande

de toute confiance, très capable et expérimentée, sachant cuire et s'occuper d'un ménage à la perfection. Maison avec confort ultra-moderne, femme de ménage à disposition ; jardin, voiture, chambre avec salle de bains séparée ; excellent salaire ; congés à convenir. Banlieue de Bienne.

Faire offres, avec références et photo, sous chiffres AS 19250 J aux Annonces Suisses S. A. «ASSA», 2500 Bienne.

FAN

Une publicité bien étudiée sera

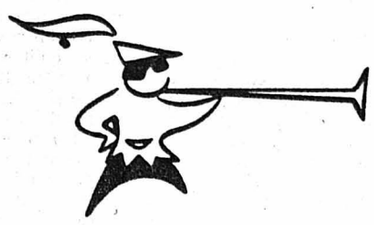

claironnante

si elle paraît régulièrement dans la

FEUILLE D'AVIS DE NEUCHATEL

La plus forte diffusion du canton

Le bonheur chez soi... commence avec des meubles Meyer

Poubelle à pédale,
en matière synthétique
jaune ou bleu,
contenance env. 9 lt.
avec timbres coop
ou 5% rabais

coop

coop
La Treille

GAIN ACCESSOIRE

Travail simple dans chaque localité, pour
TOUTES PERSONNES
de 15 à 75 ans
Possibilité de gain illimitée

Ecrivez ou téléphonez aux
ETABLISSEMENTS CHATTON à Forchex
1861 AULIENS Tél. (025) 3 14 88

Qualité...

MEUBLES
J. Skrabal S.A.
PESEUX (NE) Grand-Rue 38 Tél. (038) 8 13 33
NEUCHATEL Fbg du Lac 31 Tél. (038) 4 06 55

HÔTEL DES PLATANES
CHEZ-LE-BART (NE)
Tél. (038) 6 79 96
Au carnotzet : fondue et raclette

AUTO-ÉCOLE
SIMCA 1000
OPEL
Permis professionnel pour camions et taxis
A. MAIRE
Tél. bureau 5 67 70
domicile 3 32 66

PRÊTS et ESCOMPTES SA
LAUSANNE
Rue Haldimand 14
Sans caution
500 à 3000 fr.
modes de remboursement variés
Tél. (021) 23 92 57 - 58
(3 lignes)

La batterie
qu'il vous faut, vous la trouverez à des conditions encore jamais vues chez
Accus Borel,
Peseux,
Meuniers 7a. Tél.
6 61 30 ou 8 15 96.

La bonne friture au PAVILLON

Pourquoi attendre demain ?
puisque vous pouvez obtenir immédiatement et exécutés sous vos yeux, vos travaux de photocopie, multicopie, et héliographie, chez Reymond, rue Saint-Honoré 5, à Neuchâtel.

A vendre
VOILIER
dériveur léger, acajou, avec voiles et spinacle. Chariot mis à l'eau. 1300 fr.
Tél. (039) 2 74 63.

L'annonce reflet vivant du marché

Si, par hasard, vous avez besoin
d'argent
...mais vous ne savez pas encore quand ni combien

Pas de problème:
Comme client de la Banque Rohner, vous êtes, vous aussi, au bénéfice de notre nouvelle Carte de Crédit. A n'importe lequel de nos guichets, vous pouvez ainsi retirer le montant qui vous est nécessaire, sans perdre une minute. C'est une raison de plus pour être notre client. Ecrivez ou téléphonez-nous encore aujourd'hui!

Banque Rohner+Cie S.A.
8021 Zurich, Strehlgasse 33, tél. 051 230330
9001 St-Gall, Neugasse 26, tél. 071 233922

Profitez de notre Service du soir, récemment introduit pour vous. Téléphonez sous No 071 233922 entre 19 h. et 21 h. et nous vous donnons tous les renseignements désirés sur nos prêts.

Depuis plus de 30 ans, la Banque Rohner accorde des prêts rapides, discrets et favorables.

Nom:
Rue:
Localité: II / 344

Manque-t-il une pièce au "puzzle" de votre budget?

Banque de Prêts
et de Participations SA
bpp
Rue Pichard 11
Tél. 021/22 52 77 1003 Lausanne
Rue Tœpffer 15
Tél. 022/46 87 35 1200 Genève
Walderstrasse 52
Tél. 051/78 16 25 8340 Hinwil

Veuillez me faire parvenir sans engagement votre documentation
Nom:
Prénom:
Adresse:

OFFRES D'EMPLOIS

Nous cherchons, pour les réseaux de notre direction,

des monteurs de lignes souterraines

(serruriers, monteurs sanitaires ou en chauffage, etc.)
Semaine de 5 jours et bons salaires dès le début. Nationalité suisse, école de recrues accomplie. Renseignements au téléphone No (038) 2 13 27.
Faire offres de service manuscrites.
Direction d'arrondissement des Téléphones
2001 Neuchâtel

PAUL DUBOIS S.A., décolletages, 2610 Saint-Imier, rue du Raisin 8, tél. (039) 4 17 82,

cherche pour entrée immédiate ou à convenir

décolleteurs

capables et consciencieux, pour son département DÉCOLLETAGES D'APPAREILLAGE.

Adresser offres détaillées, avec prétentions de salaire, à l'adresse ci-dessus.

La Petite Cave,
Chavannes 19,
Neuchâtel, cherche
sommelière
ainsi que remplaçante.
Tél. (038) 5 17 95.

SCHULTHESS

Nous cherchons pour notre service d'entretien

mécanicien-électricien

Nous offrons :
Place stable et bien rétribuée à personne capable de travailler d'une façon indépendante. Cours d'introduction en fabrique.

Nous exigeons :
Personne de toute confiance et de bonne présentation, parlant couramment le français et l'allemand et possédant une voiture.

Prière de faire offres écrites, avec photo, à la **Maison Ad. Schulthess & Cie, Epancheurs 9, 2000 Neuchâtel.**

Ne se présenter que sur rendez-vous.

EUGÈNE VUILLEUMIER S. A.
9, faubourg de l'Hôpital
NEUCHATEL
engage :

UN POSEUR-EMBOITEUR
UNE REMONTEUSE DE FINISSAGES ET DE MÉCANISMES

Se présenter ou téléphoner au (038) 4 33 22.

DEMANDES D'EMPLOIS

Jeune vendeuse en alimentation, avec certificat de capacité, cherche place de

GÉRANTE

dans bonne entreprise commerciale.
Adresser offres écrites à 248-0532 au bureau du journal.

Jeune employée de bureau

de langue maternelle allemande avec notions de français cherche place dans petite équipe à Neuchâtel, Cortaillod ou environs.

Adresser offres sous chiffres J 72,912 à Publicitas S.A., 3001 Berne.

COMMERCES

HOTELS-CAFÉS-RESTAURANTS

à vendre ou à louer.

Agence Romande Immobilière.
Tél. 5 17 26.

Dem. à acheter

Piano

Famille d'agriculteur du Val-de-Ruz achèterait piano brun en bon état, pour les enfants. Faire offres, avec indication de prix et de marque, sous chiffres P. 460.100-29 à Publicitas S.A., 2001 Neuchâtel.

L'IMPRIMERIE CENTRALE NEUCHATEL
achète
chiffons
toile et coton, dimensions minimales : 30 × 30 cm, propres, blancs et couleurs.

APPRENTISSAGES

Bureau moderne au centre de Neuchâtel cherche, pour date à convenir, jeune fille ayant suivi l'école secondaire, comme

apprentie de bureau

Elle pourrait acquérir une formation complète de secrétaire-comptable. Travail varié et intéressant. Semaine de 5 jours. — Adresser offres manuscrites à la Fiduciaire d'organisation et de gestion d'entreprises, Neuchâtel, rue des Terreaux 1.

Nous cherchons pour le printemps 1969 :

APPRENTI MÉCANICIEN DE PRÉCISION
APPRENTI DESSINATEUR

Faire offres manuscrites ou se présenter avec bulletins scolaires.

MIKRON HAESLER S.A.
Fabrique de machines transfert —
2017 BOUDRY (NE)
Avenue du Collège 73. Tél. (038) 6 46 52.

REMERCIEMENTS

Monsieur Alfred CAVIN,
Monsieur et Madame
Pierre CAVIN,

très touchés de la sympathie qui leur a été témoignée dans le deuil qui vient de les frapper, expriment à toutes les personnes qui les ont entourés leur reconnaissance et leurs remerciements.

Neuchâtel, août 1968.

Madame Walter GLÜCK et famille

très touchées des nombreuses marques de sympathie et d'affection qui leur ont été témoignées pendant ces jours de deuil, expriment à toutes les personnes qui les ont entourées leurs remerciements sincères et reconnaissants.

Neuchâtel, août 1968.

PETITES ANNONCES

au tarif réduit de **20 c.** le mot (minimum dix mots)

à l'exclusion de toute annonce commerciale, non occasionnelle ou ayant une certaine importance.

A vendre

TÉLÉVISION modèle 1961, bon état, 400 fr., manteau daim, taille 38-40, avantageux ; coffret métallique pour valeurs, avantageux. Téléphoner au (038) 3 30 49, après 19 heures.

APPAREIL A PHOTOCOPIER peu utilisé, état de neuf, pour formats A 4 et A 3, occasion 290 fr. Tél. (038) 6 78 41.

CHAMBRE A COUCHER Louis XV sculptée, 7 pièces, marbre rose, miroirs, en parfait état. Tél. (032) 2 69 38.

ASPIRATEUR ELECTROLUX en bon état, 260 fr. pour cause de non emploi. Téléphone 5 95 13.

VÉLO D'HOMME ; habits d'homme et d'enfant. Tél. 5 28 19. aux heures des repas.

LIT D'ENFANT 80 x 150, literie, 4 draps, 4 taies, 120 fr. ; chaisette 20 fr.
POUSSETTE Wisa Gloria pliable, matelas, 120 fr.
POUSSE-POUSSE pliable, capote, tablier 70 fr. S'adresser à Mercier, Rouges-Terres 23, Hauterive. Tél. 3 35 34.

SOULIERS DAME, BOTTES, 15 paires, 37-38, bon état. Tél. 5 11 94, le soir.

CHAUDRON EN CUIVRE, ancien. Tél. 8 69 13.

SPLENDIDES MONTRES dames et hommes, grand choix, prix formidables. Garanties. Tél. 3 14 49.

Demandes d'emplois

JE CHERCHE EMPLOI auxilliaire comme serviceman dans garage ou éventuellement comme chauffeur (cat. A). A disposition samedi, dimanche. Tél. (038) 6 66 20, dès 19 h.

JEUNE MAMAN prendrait enfant jusqu'à 4 ans, pension à 10 km de Neuchâtel. Téléphone 6 65 71, le matin.

JEUNE FILLE cherche emploi comme représentante débutante ou chauffeuse-livreuse. Possède permis de conduire et voiture. Ecrire à case 753.

OUVRIER SUISSE, 40 ans, ayant initiative, possédant permis A et D, cherche emploi accessoire 4 après-midi par semaine. Adresser offres écrites à 288-535 au bureau du journal.

SECRÉTAIRE cherche travaux de dactylographie, comptabilité ou facturation. Tél. 5 84 18.

SECRÉTAIRE QUALIFIÉE français-anglais cherche remplacement à temps partiel ou complet. Adresser offres écrites à AT 4904 au bureau du journal.

DAME cherche heures de ménage. Adresser offres écrites à FZ 4909 au bureau du journal.

JEUNE SUISSESSE ALLEMANDE cherche place en ville, comme garde d'enfants, pour se perfectionner dans la langue. Entrée à convenir. Adresser offres écrites à DS 4866 au bureau du journal.

JEUNE FILLE américaine cherche place au pair pour se perfectionner dans la langue ; famille avec enfants. Adresser offres écrites à 278 - 0528 au bureau du journal.

JEUNE EMPLOYÉ de commerce cherche emploi, bonnes connaissances d'allemand et d'anglais. Adresser offres écrites à BT 4898 au bureau du journal.

Demandes à acheter

TIMBRES - POSTE, collections, lots, archives, paiement comptant. Tél. (038) 6 21 44.

Divers

MATOU CASTRÉ, très affectueux, serait donné contre bons soins. Tél. 8 18 25.

DÉMÉNAGEMENTS, petits transports. Téléphone (038) 4 05 50, Neuchâtel.

PETITS TRANSPORTS, tél. (038) 3 39 92, aux heures des repas.

MAGNIFIQUES ROBES DE MARIÉES, accessoires et postiches à louer chez Mme A. Genggis, Côteaux 1, Colombier, tél. 6 23 48.

Offres d'emplois

JE CHERCHE UNE DAME pour faire des paquets tous les après-midi. Case postale 1172, 2001 Neuchâtel.

FILLE D'OFFICE est demandée à la demi-journée. Tél. (038) 5 17 70.

MONSIEUR AGÉ, seul, cherche femme de ménage. Entretien du ménage et préparation du repas de midi. Dimanche libre. Téléphone 5 12 19.

MONTEURS ET AIDES-MONTEURS en chauffage sont cherchés. Tél. (038) 5 50 74.

PETITS TRAVAUX DE FRAISAGE faciles, sur laiton, seraient sortis. Tél. 5 24 75.

OUVRIERS, OUVRIÈRES pour petits travaux faciles d'atelier, seraient engagés au Plan 3. Tél. 5 24 75.

PERSONNE DE CONFIANCE sachant cuire est cherchée pour tenir ménage de monsieur seul. Entrée 10 septembre ou à convenir. Offres à Bauer Môle 5 Neuchâtel ou téléphone (021) 32 56 12 à Lausanne.

Demandes à louer

MONSIEUR SEUL cherche appartement de 2-3 pièces avec dépendances, mi-confort, à proximité de la gare CFF. Tél. 5 17 22, heures de bureau.

JEUNE FILLE sérieuse cherche chambre avec pension, dès le 1er octobre. Tél. 4 17 95.

DEUX DEMOISELLES cherchent chambre à 2 lits, au centre, du 15 septembre au 31 décembre, entre 100 et 150 fr. Irene Stawinski, rue Guillaume-Ritter 9, c/o Mme Wyler Neuchâtel.

APPARTEMENT DE DEUX PIÈCES, avec ou sans confort, région le Landeron, Cressier. Tél. 6 13 78.

BANQUE DE LA PLACE cherche, pour une employée, chambre indépendante ou studio meublés, avec confort, au centre de la ville. Tél. 4 04 04.

COUPLE SOLVABLE cherche appartement de 2 à 3 pièces, si possible rez-de-chaussée, avec jardin, entre Saint-Blaise et Saint-Aubin. S'adresser à Charles Haertel, 2413 le Prévoux.

URGENT, APPARTEMENT de 5 pièces, avec confort, pour mi-septembre, à Neuchâtel ou environs. Tél. 7 75 21, interne 245.

A louer

TRÈS BELLE GRANDE CHAMBRE MEUBLÉE ET GARAGE, chauffés, pour date à convenir, à une personne, dans villa, à Saint-Blaise, tout confort, vue, tranquillité, 150 fr. (et 50 fr. pour garage). Tél. 3 11 26.

CHAMBRES à 1 et 2 lits, confort, cuisine à disposition. Tivoli 10, Serrières.

APPARTEMENT DE 2 PIÈCES, meublé, au Landeron. Tél. 7 93 38.

PETITE CHAMBRE indépendante, chauffée à monsieur propre et sérieux. Quartier université. Tél. 5 89 78.

GRANDE CHAMBRE indépendante, ensoleillée, pour le 1er septembre, à Beauregard ; bains, confort, 120 fr. Tél. 5 58 04.

CHAMBRE, tout confort, avec balcon, dès le 1er septembre, à personne soigneuse. Téléphone 5 68 15.

CHAMBRE pour jeune homme tranquille, au centre. Adresser offres écrites à 288-534 au bureau du journal.

APPARTEMENT D'UNE PIÈCE, tout confort, à la Coudre. Loyer : 205 fr., charges comprises. Faire offres sous chiffres JA 4883 au bureau du journal.

CHAMBRE AVEC PENSION soignée, début septembre. Tél. (038) 5 76 64.

JOLIE CHAMBRE CHAUFFÉE pour jeune fille, simple, possibilité de faire le petit déjeuner. Tél. 5 97 78 après 19 heures.

Perdus - Trouvés

PERDU sacoche noire, avec film à l'intérieur. Récompense. Tél. (038) 8 13 84.

PERDU gourmette en or, jeudi 22 août, entre 16 h 30 et 18 h. Prière de téléphoner au 8 27 93. Récompense.

La Tchécoslovaquie avant une certaine journée d'août...

(Voir la « Feuille d'avis » du 23 août)

Un Neuchâtelois, M. R. Jelmi, était en Tchécoslovaquie avant que n'éclate ce nouveau coup de Prague. Il donne ici ses impressions d'un séjour fait dans la capitale et dans le pays. Elles expliquent aisément l'attitude adoptée depuis neuf jours par la population tchécoslovaque et il y a entre autres, cette phrase : «... Prague pourrait-elle devenir un nouveau Budapest ?» Etonnante prémonition...

Dans l'ensemble, les Tchèques sont particulièrement accueillants. Ils apprécient le contact avec l'étranger. Il suffit seulement d'engager la conversation en français... avant de la poursuivre en allemand pour mieux se faire comprendre. Les jeunes gens surtout parlent couramment la langue de Gœthe et beaucoup d'entre-eux s'expriment facilement en français. Dans une des nombreuses caves à bière, dans une des fameuses « vinarna » où on ne boit que du vin, il est très facile d'obtenir des confidences.

Dubcek risque sa vie

En douze jours, à Prague comme à Bratislava, j'ai ressenti un certain malaise. La majorité des Tchèques sont aujourd'hui opposés au communisme sous toutes ses formes. Ils démontrent facilement sa faillite dans leur pays. Leur souhait : conserver toutefois les bases du socialisme. Cela nous semble impossible à réaliser, tout au moins dans les grandes lignes. Un exemple : un homme d'une cinquantaine d'année, dont les parents possédaient jadis un important domaine, est maintenant ouvrier dans un atelier de taille de pierres fines. Cet homme m'a conté sa vie... et surtout ses déceptions. Il a pratiquement tout perdu, l'héritage de ses parents a été saisi. Il reste opposé au communisme, mais soutenait fermement que seul Dubcek pouvait sauver la Tchécoslovaquie quand bien même celui-ci est président du parti communiste du pays. Paradoxe sans doute, mais conscience tout de même que le dialogue avec les communistes ne peut être engagé que par un communiste connu des Soviétiques.

Une autre chose m'a frappé : les Tchèques craignaient pour la vie de Dubcek ! « Ce serait, disent-ils, un moyen facile de modifier les intentions du gouvernement. Il est vrai que le premier ministre de Tchécoslovaquie est parvenu à redonner l'espoir à toute une nation. En quelques jours, il a conquis une sympathie qui s'est traduite par de nombreuses inscriptions sur les murs de Prague. J'ai vu, dans le quartier central de la capitale, des papiers d'emballages servant d'affiches à la gloire de Dubcek. Sur un mur, à la « Na Prikopé » (rue parmi les plus passantes de Prague), on pouvait lire « Viva Dubcek and his boys ». Et chacun de passer devant cette inscription sans sourciller.

Il n'en reste pas moins que tous les Tchèques avec lesquels nous avons parlé s'imaginaient que Dubcek risquait sa vie pour la défense de sa politique. Mais ses adversaires prendront-ils le risque de faire de Dubcek un héros derrière lequel se ligueront tous les jeunes qui suivent aujourd'hui le mouvement de libération ?

J'ai assisté à deux manifestations de masse au centre de Prague. C'était pendant la période de la conférence de Bratislava, durant la première semaine d'août. Plusieurs milliers de personnes avaient répondu aux affiches brossées rapidement sur du papier d'emballage et placardées un peu partout au centre de la ville. Sur le monument Jean Huss, derrière l'Hôtel de la Vieille-Ville, les organisateurs avaient dressé d'énormes pancartes criant leur mépris à la politique des Soviétiques et exaltant Dubcek. Les conférences sont improvisées. Il suffit de grimper sur l'un des étages de l'énorme monument et de prendre la parole. La foule attend, presque passive. Seuls quelques applaudissements viennent encourager les orateurs. La manifestation dure plusieurs heures. Les mêmes slogans reviennent sans cesse. J'ai eu la chance d'avoir à mes côtés un étudiant qui m'a traduit dans les grandes lignes la pensée des conférenciers.

La plupart des manifestants se livraient à des confessions publiques. Le thème général reste toutefois le même, à savoir : si les communistes nous rendent la liberté, nous retrouverons rapidement notre splendeur passée. Il faut rétablir nos relations avec les pays du bloc non-communiste prétendent les autres. Cessons d'être les vassaux de Moscou, relève-t-on encore avant de terminer sur le thème « Vive la liberté !, vive Dubcek ! ». Que répondre à cela ? Les Soviétiques nouent actuellement des relations commerciales avec l'Occident. Les pays satellites ne peuvent encore le faire librement. Le pacte de Varsovie, militaire et économique, interdit dans une large mesure, les relations directes avec l'Allemagne de l'Ouest ou d'autres pays hors du bloc communiste. Pour des questions de devises, les Tchèques ne peuvent équilibrer leur balance commerciale. Ils pourraient, nous a-t-on dit, vendre des chaussures aux Allemands de l'Ouest pour quelque 15 à 20 fr. suisses la paire. Ils doivent aujourd'hui les écouler aux Russes, aux Allemands de l'Est, pour la moitié de ce prix. D'un autre côté, les produits manufacturés sont vendus aux pays du bloc communiste au tarif du minerai et de l'électricité. Il ne reste rien pour payer convenablement l'ouvrier. C'est là surtout qu'il faut rechercher les véritables mobiles des manifestations de Prague et de Bratislava.

Il y a neuf jours, il était encore trop tôt pour tirer les conclusions des conférences de Bratislava, de Prague avec Tito ou même de KarlovyVary avec Ulbricht. Il semblait toutefois que le chef de l'Allemagne de l'Est fût alors promu au rang d'émissaire. Les Soviétiques, maladroitement, utilisent comme porte-parole du bloc communiste celui que les Tchèques ne peuvent admettre comme interlocuteur. Walter Ulbricht rappelle trop de mauvais souvenirs. D'abord, il s'identifie au communisme stalinien que les Tchèques veulent rejeter et de plus, il s'identifie aux Allemands qui, il faut le souligner encore, ont occupé la Tchécoslovaquie durant près de vingt ans.

Une crainte toutefois. Prague pourrait-elle devenir un nouveau Budapest ? Les manœuvres de l'armée soviétique ou celles de l'armée est-allemande aux frontières de la Tchécoslovaquie laissent-elles supposer qu'un conflit armé pourrait ramener les admirateurs de Dubcek à la « raison ». Les Tchèques que nous avons alors interrogés pensaient que plus jamais les Soviétiques n'interviendront par les armes dans une république socialiste.

Mesures économiques

En revanche, beaucoup de Tchèques prévoient que si Dubcek échoue dans sa tentative, de sévères mesures économiques risquent d'être prises par les Soviétiques et les Allemands de l'Est. Quelles pourraient alors être ces « sanctions » ? Dans le cadre du pacte de Varsovie, les pays intéressés se doivent mutuellement appui dans le domaine économique. Un resserrement de certains marchés pourrait dès lors conduire un pays réfractaire à subir des représailles dans la fourniture de matières premières ou même de biens de première consommation. Le plan établi depuis 1960 conduirait alors les Tchèques devant de grosses difficultés d'approvisionnement en minerai, voire même en électricité ou en nourriture. C'est surtout sur ce dernier point que les Tchèques souhaitent revenir à une situation moins tendue avec les nations du pacte de Varsovie, en ouvrant du même coup leurs horizons sur les pays du bloc non communiste.

Oui... mais !

Durant ces dernières années, j'ai visité l'Union soviétique, la Pologne et la Tchécoslovaquie. Il faut voir plus loin en dehors de toute idéologie politique, les problèmes du travail et de la main d'œuvre. L'étatisation a conduit la majorité des gens dans un état passif. On constate même un certain fatalisme devant les biens accumulés par l'Etat. Les Tchèques, travailleurs acharnés jadis, n'ont pas échappé à cette dégradation de l'amour du travail. Les quotas fixés sont souvent atteints. Mais la production n'est guère de haute qualité. On sent que l'intérêt a déserté l'esprit de beaucoup. Les gens sont aimables, dévoués. Ils aiment à rendre service et ils refusent alors le cadeau même le plus modeste. Lorsqu'il s'agit de piloter un étranger, ils n'hésiteront pas à abandonner leurs projets les plus chers. Mais dans le travail, la communauté retrouve tous ces inconvénients. On travaille toujours pour l'autre et presque jamais pour soi. Si le régime se modifie, les Tchèques, tout comme ceux des pays de l'Est, auront à reprendre un certain nombre de responsabilités individuelles qui aujourd'hui sont l'apanage de la bureaucratie. Comment alors réagiront-ils ? Nous ne pouvons le dire. C'est peut-être aussi pour cette raison que certains souhaitent laisser à l'Etat-souverain la majorité des responsabilités par une politique socialiste, donc d'étatisation.

Combler le retard !

Il suffit de parquer une voiture de marque américaine dans les rues de Prague pour saisir l'écart qui nous sépare actuellement du peuple tchécoslovaque. Un attroupement se forme et même les trams éprouvent des difficultés à passer. Un jour même, j'ai pensé à une manifestation politique devant l'hôtel Krivan... alors que tout simplement une cinquantaine de personnes s'étaient massées autour de ma voiture tandis qu'un jeune homme faisait fonctionner l'antenne télescopique de la radio ! Cet exemple illustre, me semble-t-il, ce fossé économique. Une voiture est synonyme de richesse. C'est aussi là un des points que les jeunes Tchèques souhaitent résoudre très rapidement à leur avantage. Ils savent, par nos journaux qui pénètrent maintenant dans leur pays, que l'Occident vit mieux, dans un luxe qui fait envie à ceux qui ne le connaissent que par l'image.

Le retard accumulé par les Tchécoslovaques, ainsi que par la majorité des pays de l'Est est évident. Le régime peut en être tenu pour responsable. Mais, combien faudra-t-il de temps pour que ces pays réussissent à s'aligner sur notre niveau de vie ? Tout cela dépend de la réussite de M. Dubcek et du président de la République, M. Swoboda. Les jeunes Tchèques s'interrogent et, comme nous, ils n'ont pas été en mesure de répondre à cette question.

René JELMI

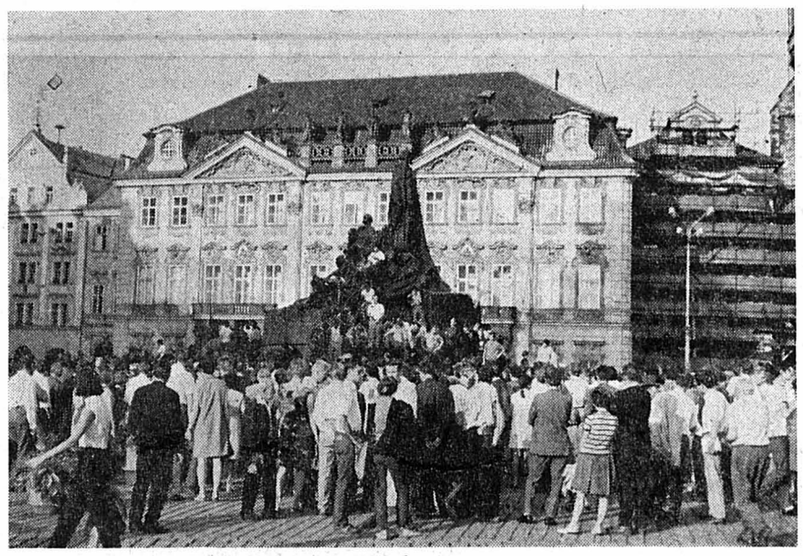

Juchés sur le monument de Jean Huss, les manifestants haranguent la foule. (Photo Jelmi)

LE TRAITÉ SUR LA NON-PROLIFÉRATION NUCLÉAIRE

La Suisse devant un choix délicat

Dans les semaines à venir, la Suisse devra prendre une décision au sujet du Traité sur la non-prolifération nucléaire. Certains indices donnent dès maintenant à penser que le Conseil fédéral se prononcera en faveur de l'adhésion du pays à cet accord international. Il semble toutefois que cette décision sera arrêtée sans grand enthousiasme. On peut, en effet, résumer l'attitude tant des autorités que de nombre de voix qui se sont élevées dans la presse comme suit : Si l'on reconnaît apparemment certains défauts du Traité, on pense toutefois qu'ils n'aggraveront pas notre situation, que nous n'avons, en outre, guère de choix et qu'en définitive nous agirions tant soit peu conformément à l'intérêt général en apposant notre signature à ce Traité.

Une telle augmentation ne convainc cependant pas celui qui est conscient de l'importance primordiale que la question nucléaire revêt tant du point de vue politico-stratégique qu'eu égard à ses implications économiques, à son influence probablement décisive sur le progrès économique. Vu la portée des engagements auxquels nous souscririons en adhérant au Traité actuel, il nous semble inadmissible de se contenter d'une appréciation aussi superficielle et, au contraire, indispensable d'établir un bilan des avantages et des inconvénients de ce Traité pour pouvoir juger en connaissance de cause de l'opportunité de notre adhésion.

Le Traité de non-prolifération nucléaire vise à interdire aux puissances non nucléaires l'accès à l'arme dite suprême. Cet objectif et les mesures qu'il commande ne sont pas nouveaux. Dès 1945, les Etats-Unis ont cherché à l'atteindre. C'est pourquoi ils ont, peu après la guerre, interrompu la collaboration avec l'Angleterre qui remontait au projet Manhattan. C'est aussi dans cette intention qu'ils ont présenté le plan de la mise en commun des moyens atomiques intitulé plan Baruch. La loi MacMahon ou encore les efforts déployés par le gouvernement Kennedy pour arriver à la conclusion du Traité de Moscou sur l'interdiction partielle des essais atomiques répondaient à ce même désir.

Quant à l'Union soviétique, elle a peu à peu adopté une position identique à ce sujet et a retiré — avec les conséquences que l'on sait — à la Chine le soutien qu'elle lui avait promis dans l'accord d'octobre 1957. Néanmoins, trois autres Etats parvinrent à s'équiper d'armes atomiques, tandis que simultanément un nombre croissant de pays jetaient — en développant leur industrie nucléaire destinée à des fins civiles — les bases d'un éventuel armement atomique. Relevons à ce sujet que, paradoxalement, ce sont les Américains qui, par leur programme « Atoms for peace » visant au développement des capacités nucléaires industrielles de nombreux pays tant d'Europe que du tiers monde, ont largement contribué à faire surgir le danger de prolifération des armements atomiques qu'ils voulaient conjurer.

Les craintes injustifiées de 1960

Contrairement aux craintes des experts qui annonçaient en 1960 que le monde compterait peut-être en 1965 une vingtaine de puissances nucléaires, la prolifération s'est arrêtée avec l'entrée de la Chine dans le club nucléaire. Non seulement aucun autre gouvernement n'a jusqu'ici manifesté l'intention de se donner une panoplie nucléaire ; mais, ce qui plus est, des indices concluants indiquent que, jusqu'à nouvel avis, personne ne tentera d'acquérir un armement atomique. « Il n'y a pas dans le monde de faim nucléaire », constatait le directeur de l'Institut des études stratégiques de Londres en 1966, et c'est toujours vrai à l'heure actuelle.

Aspects techniques

Excepté l'Inde, qui n'optera guère en faveur de l'armement atomique, toutes les autres nations susceptibles de se procurer ces armes sont d'ailleurs dépourvues de moyens techniques qui leur permettraient d'exécuter à brève échéance un éventuel projet de ce genre. En effet, seules les puissances atomiques disposent des installations permettant de séparer l'uranium 235, seule matière fissile naturelle aisément utilisable, de l'uranium 238 selon le procédé de diffusion gazeuse (les travaux consacrés en Hollande au procédé de séparation par centrifuge seraient assez avancés, mais ils sont soumis au secret militaire et contrôlés par les Américains). Abstraction faite de l'usine dont dispose l'Inde et de celle qu'Eurochemic a bâtie en Belgique, il en va de même pour ce qui est des installations chimiques où est isolé le plutonium 239 obtenu dans des réacteurs utilisant l'uranium naturel.

Ces faits sont très importants vu les arguments des partisans de ce Traité. Ils démontrent, en effet, qu'il est erroné de dire que la réalisation d'un tel Traité est urgente et que la Suisse doit y adhérer dans l'intérêt de la sécurité du monde.

De meilleures solutions étaient possibles

Il est d'autant plus difficile de justifier les inconvénients, voire les iniquités qui marquent le Traité. Celui-ci répond surtout aux intérêts et besoins des Grands. Aussi n'est-il pas surprenant qu'ils aient préféré un traité imposant des obligations et des interdictions aux non-nucléaires à d'autres solutions qui étaient pensables et qui eussent été plus équitables.

M. Leonard Beaton, de l'Institut stratégique précité, en avait esquissé une dans son ouvrage « Must the bomb spread » dont nous avons parlé à l'époque dans ces colonnes. Elle aurait notamment consisté à céder toutes les usines de séparation des isotopes existantes de même que les installations chimiques où est extrait le plutonium à une autorité internationale laquelle aurait veillé à l'utilisation pacifique de leurs produits.

Une solution qui n'est pas satisfaisante

L'inégalité des charges que le Traité impose et des avantages qu'il procure selon que les signataires sont des nantis ou non touche à la sécurité d'une part et d'autre part aux perspectives de progrès économique liées à l'exploitation de l'énergie nucléaire pour la production de courant électrique ainsi que pour des projets relevant du génie civil. Si les non-nucléaires renoncent à toute acquisition d'armes atomiques, les Grands se contentent, quant à eux, de s'engager à négocier de bonne foi dans le but de prendre des mesures efficaces pour mettre le plus tôt possible fin à la course aux armements nucléaires etc. (article 6). Des contre-prestations telles que la stabilisation des armements atomiques à leur niveau actuel que le Conseil fédéral avait demandée dans ses deux aide-mémoire ou l'interdiction s'appliquant aux nantis tant qu'aux non-nucléaires de toute production d'explosifs nucléaires militaires que l'Inde avait exigée ne sont donc pas accordées. En annonçant leur intention d'engager des pourparlers en vue d'une limitation de leurs armements offensifs et défensifs, les Etats-Unis et l'URSS n'ont fait que manifester l'intention d'honorer leur engagement précité.

Préjudices économiques

Sur le plan économique, le Traité suscite des inquiétudes parce qu'il n'empêche pas les Grands de refuser à des pays non nucléaires de les soutenir dans leurs efforts nucléaires pacifiques en invoquant les articles I et II et en mettant à profit l'absence d'une définition universellement reconnue du terme d'arme atomique. En outre, il n'est pas garanti que les pays non nucléaires pourront bénéficier des retombées des efforts d'armement nucléaire en matière de recherche lesquelles peuvent revêtir, d'après certains experts, une importance décisive pour le progrès industriel dans des domaines tels que la recherche et l'application en matière de haute fréquence, de physique thermonucléaire, de laser, de neutrons, de radio-activité, de réacteurs et de propulsion nucléaire. Il apparaît, au contraire, possible que les Grands refusent de céder certaines informations à des pays non nucléaires en arguant de leur engagement de ne pas aider de pays non nucléaires à acquérir des armes atomiques ou bien qu'ils ne les leur vendent qu'à des conditions nettement défavorables pour l'industrie de ces pays. De manière générale, on peut dire que selon son interprétation le Traité pourrait entraîner des inconvénients majeurs pour les pays non nucléaires. A longue échéance, le fait que le Traité institue un monopole des Grands en matière d'utilisation d'explosifs nucléaires à des fins civiles (pour la construction de canaux, de ports, de cavernes souterraines etc.) pourrait, en outre, également s'avérer grave.

Si l'on pèse les avantages qui semblent pour l'instant bien modestes du Traité et ses inconvénients évidents, dont l'énumération faite ici n'est même pas complète, on comprend mieux le peu d'enthousiasme qu'il soulève chez les gens réfléchis. On se demande alors quelles raisons contraignantes s'opposeraient à ce que la Suisse refuse d'adhérer au Traité sur la non-prolifération, si ce refus était accompagné d'une renonciation formelle à un armement nucléaire suisse. Le seul risque sérieux que la mise en pratique de cette idée, citée dans la presse cet été, comporterait, ce seraient les sanctions éventuellement prises par les puissances nucléaires dont notre industrie atomique pourrait pâtir. Aussi la question est-elle de savoir à quoi nous attachons plus d'importance : A notre souveraineté nationale sur laquelle nous insistons si souvent ou à des avantages économiques. D'autant plus qu'il serait intéressant de voir quelles sanctions les puissances pourraient prendre à l'endroit d'un Etat qui proclamerait ses intentions pacifiques — qu'il prouve d'ailleurs depuis plus de 400 ans — en renonçant à la bombe et qui accepterait le contrôle international.

Dominique BRUNNER

Ferdinand Hodler rendait le dernier soupir il y a cinquante ans

Il y a eu le 19 mai exactement cinquante ans que Ferdinand Hodler, un des plus grands peintres suisses, rendait le dernier soupir à Genève, sa ville d'adoption. Né le 14 mars 1853 à Berne, où il vécut sa petite enfance, fils de parents pauvres, il passe sa jeunesse à la Chaux-de-Fonds, puis à Steffisbourg. C'est dans cette dernière localité que commence pour le jeune Hodler une carrière prestigieuse. Il se marie et son beau-père l'initie aux premiers éléments d'un art qu'il va porter à son sommet. En 1869, il entre en apprentissage chez le peintre Ferdinand Sommer, à Thoune, où il apprend surtout à peindre des « vues » pour les touristes. En 1870, il s'installe à Langenthal à son propre compte, mais attiré par le renom des écoles picturales genevoises, il vient s'installer sur les bords du Rhône, où il est l'élève de Barthélémy Menn. De 1878 à 1879, il est à Madrid, revient à Genève pour ne plus quitter la cité de Calvin, sinon pour les besoins d'un art exigeant. Dès lors, son œuvre ne cesse de s'enrichir et c'est à partir de 1880 que Ferdinand Hodler érige sa fameuse théorie sur l'unité et l'harmonie, de laquelle il déduit sa loi sur le parallélisme, et il subordonne désormais, avec intransigeance, à celle-ci tous ses efforts picturaux. Il considère la peinture comme un art de surface plane à deux dimensions et la renoue au point où l'avait laissée Cimabué et Giotto. C'est alors une opposition quasi véhémente contre l'esthétique de son temps qui se manifeste par des polémiques passionnées. C'est à l'âge de 50 ans, au faîte de son génie, qu'il obtient une renommée internationale, à la suite d'une exposition de ses œuvres à Vienne. Son œuvre a désormais une influence considérable sur le développement de l'art contemporain.

Marcel PERRET

Une plaque rappelle que Ferdinand Hodler a passé trois ans dans le collège de la Matte, au bord de l'Aar, à Berne. (Avipress - M. Perret)

RÉFLEXION FAITE

Mystérieux enchaînements

Après coup, les historiens, les sociologues, les écrivains ont beau jeu de refaire l'histore, avec des « si »... des « mais »... des « puisque »... A y regarder de plus près, on constate qu'il s'agit de mystérieux enchaînements d'événements, que l'on attribue à tort à tel ou tel faux pas, telle ou telle erreur, ou faute de jugement. Un comportement un peu différent du souverain, ou d'un homme d'Etat aurait pu retardre la crise, modifier quelques détails, mais l'essentiel demeure. A quelques semaines, à quelques mois près, l'inéluctable arrive et même ceux qui ont pu le prévoir n'arrivent pas à l'empêcher. Car il ne suffit pas de sentir l'avenir pour bien gouverner.

Mais lorsque dans tel ou tel Etat, l'homme sur qui tout repose ne réagit pas en homme de son époque, mais assume les gestes, les opinions qui auraient été de mise pour l'un de ses ascendants, le pays bascule tout entier dans la catastrophe. On l'a vu récemment — ou il y a quelque temps — avec certaines têtes couronnées, on le verra peut-être encore. Et puisqu'on parle beaucoup de la Russie, en ce moment, et que divers livres paraissent sur les Romanov, cela apparaît clairement dans la très belle étude qu'a écrite Daria Olivier. Cet écrivain suit pas à pas la dynastie impériale russe à travers tous les remous qu'elle provoqua ou subi (1).

On a dit en 1940 : « La France est en retard d'une guerre. » De Nicolas II, on a l'impression en se penchant sur le récit de sa vie, qu'il était en retard d'un demi-siècle, incapable de s'adapter à la marche du progrès et des idées nouvelles. Mais si la révolution s'explique socialement et politiquement, il n'y a aucune théorie qui puisse nous dire pourquoi le premier tzar du nom, Michel Romanov, se trouvait dans le couvent Ipatieff — lorsque la foule et les dignitaires vinrent le chercher pour le mettre sur le trône — et pourquoi le dernier de ses descendants, se trouvait, trois siècles après, dans une maison Ipatieff, lorsqu'il fut massacré sauvagement lui et toute sa famille. Aucun devin n'aurait songé à prédire un aussi étrange destin, une telle coïncidence. Et pourtant !

Madeleine-J. MARIAT

1) « Les Romanov » aux Editions Rencontre.

BIBLIOGRAPHIE

Charlotte Du Bois
TROIS A TROIS
(Marabout Mademoiselle)

Les « amies » vivent à trois seulement la suite de leurs aventures. Les deux autres du groupe sont restées au pays. Mais la préparation du grand voyage en Turquie agglomère autour des fidèles une bonne dizaine de nouveaux copains et copines qu'il faut apprendre à connaître.

ARCHEOLOGIA
(septembre-octobre 1968)

Cette question pendant plus d'un siècle a été posée avec passion. Il y a un siècle pourtant, un empereur, amateur d'archéologie et d'histoire, Napoléon III, avait opté pour le site bourguignon proche d'Alise-Sainte-Reine. Il avait très probablement raison. L'étude du siège de César contre les troupes du héros gaulois Vercingétorix tout comme les fouilles menées sur place confirment le choix d'Alise-Sainte-Reine. La bataille d'Alésia — celle qui a opposé tant d'historiens et d'archéologues — est gagnée.

« ARCHEOLOGIA », dans son numéro de septembre-octobre, publie sur ce thème des études d'éminents spécialistes parmi lesquels nous citerons seulement le professeur Paul-Marie Duval, du Collège de France.

BULLETIN D'ABONNEMENT

Je m'abonne à

★ L'EXPRESS

★ la FEUILLE D'AVIS DE NEUCHÂTEL

★ 10 jours gratuitement (à l'essai)

★ jusqu'à fin septembre 1968 pour Fr. 5.—

★ jusqu'à fin décembre 1968 pour Fr. 18.—

(* souligner ce qui convient)

Ne pas payer d'avance, nous vous enverrons une carte de versement.

Nom :

Prénom :

No et rue :

Localité :

Signature :

Ce bulletin est à retourner comme imprimé, sous enveloppe affranchie de 10 centimes, à : FEUILLE D'AVIS DE NEUCHÂTEL.
Service des abonnements
2001 NEUCHÂTEL

2x14.-=24.-!

...mais seulement en Multipack Migros, bien sûr!

24 francs pour 2 (oui, deux!) magnifiques pulls...
c'est le moment ou jamais de se laisser tenter!

en Multipack

2 pulls au choix

24.- (au lieu de 28.-)

MARCHÉS MIGROS

natation

Les épreuves féminines américaines de sélection olympique

Un nouveau record du monde pour Catie Ball

La jeune collégienne floridienne sera-t-elle sans rivale à Mexico ?

Un nouveau record du monde (2'38"5 au 200 m brasse par Catie Ball) et un autre approché de un dixième (1'06"5 au 100 m dos par Kaye Hall) ont marqué la troisième journée des épreuves féminines américaines de sélection olympique qui se sont poursuivies au stade nautique de Los-Angeles. Le record de Catie Ball, une collégienne floridienne de 16 ans, qui avait déjà abaissé son record mondial du 100 m à 1'14"2 la veille, est le sixième record du monde battu en neuf finales après trois jours de compétition.

Catie Ball a amélioré avec aisance ses deux records : celui du 100 m de quatre dixièmes et celui du 200 m d'une seconde. « Je crois que je peux aller encore beaucoup plus vite » a-t-elle dit. Il est désormais certain qu'elle sera sans rivale aux Jeux olympiques de Mexico et qu'elle apportera aux Etats-Unis leur premier succès olympique dans cette spécialité. Quant à Cathy Jamison (18 ans), révélation de cette épreuve, avec ses 2'42"5 elle a réalisé la deuxième meilleure performance mondiale de l'année et la quatrième de tous les temps. Tandis que Sharon Wichman (16 ans), meilleure sur 100 m, a considérablement faibli en fin de course pour terminer troisième en 2'44"1, son meilleur temps néanmoins.

UN DIXIÈME DE SECONDE

La grande surprise de la journée est survenue lors de la dernière finale dans laquelle Kaye Hall (17 ans) a manqué le record du monde du 100 m dos de la Sud-Africaine Karen Muir de un dixième de seconde après avoir complètement raté son virage. En 1'06"5, elle a pulvérisé néanmoins son record américain de six dixièmes (record établi le matin en séries). Elle s'impose désormais autant que la Canadienne Elaine Tanner comme la favorite olympique. Ses suivantes se sont surpassées également puisque Jane Swagerty, encore inconnue l'an dernier, est devenue la deuxième américaine sur la distance en 1'07"4 (quatrième meilleure performance de tous les temps). Finalement la troisième place revint à Kendis Moore en 1'08"1.

DÉCEVANT

La troisième et dernière finale de la journée, le 200 m brasse papillon, fut décevante sur le plan chronométrique bien qu'elle eut fait dresser les quelque 5000 spectateurs à son dénouement, tant il fut difficile de départager les trois premières. Tony Hewitt fut déclarée gagnante en 2'22"9, à neuf dixièmes de son record national, temps qu'elle avait déjà réalisé en séries devant Ellie Daniel, deuxième également en 2'22"9 et Diane Giebel 2' 23"11. Tony Hewitt a donc échoué pour la troisième fois cette saison dans sa tentative de s'attribuer le record du monde qui appartient à la Hollandaise Ada Kok en 2'21".

RÉSULTATS (les trois premières représenteront les Etats-Unis à Mexico) :

100 m dos : 1. Kaye Hall, 1'06"5 (record des Etats-Unis) ; 2. Jane Swagerty, 1'07"4 ; 3. Kendice Moore, 1'08"1. 200 m brasse : 1. Catie Ball, 2'38"5 (record du monde) ; 2. Cathy Jamison, 2'42"5 ; 3. Sharon Wichman, 2'44"1. 200 m brasse papillon : 1. Tony Hewitt, 2'22"9 ; 2. Ellie Daniel, 2'22"9 ; 3. Diane Giebel, 2'23"1.

***SANS RIVALE.** — L'Américaine Catie Ball (à droite) est presque assurée de s'adjuger une médaille d'or aux Jeux olympiques de Mexico.* (Archives)

tennis

Les championnats ouverts des USA

Forest-Hills éclipse Roland-Garros et Wimbledon

C'est demain que s'ouvriront au West Side tennis club de Forest Hills, à New-York, les premiers championnats ouverts des Etats-Unis. Ils promettent d'éclipser tant par la valeur des concurrents que par le montant des prix — plus de 100,000 dollars — ceux de Roland Garros et de Wimbledon.

L'Australien Rod Laver, premier professionnel mondial, est, comme il se doit, première tête de série. L'auteur du grand schelem de 1964 caresse déjà des yeux le fabuleux premier prix de 14,000 dollars. Sur 16 têtes de séries masculines, il n'y a que quatre amateurs, parmi lesquels le Hollandais Tom Okker, grande révélation de Wimbledon, qui causa la consternation chez les professionnels en triomphant de Roy Emerson. Les trois autres sont les joueurs de coupe Davis américains Arthur Ashe, qui vient de confirmer sa grande classe en remportant, dimanche, les championnats amateurs de son pays, à Brookline, dans le Massachusetts, Charles Pasarell, No 1 américain, et Clark Graebner.

FRANÇOISE DURR DÉLAISSÉE

Chez les dames, la professionnelle américaine Billie-Jean King est première tête de série sur un total de huit, suivie de la Britannique Ann Haydon Jones. Le premier prix de 6000 dollars semble d'ores et déjà acquis à l'une d'elles. La professionnelle française Françoise Durr ayant été délaissée comme tête de série au profit de joueuses amateurs telles que la Brésilienne Maria Bueno, quatre fois championne de Forest Hills (1959, 1967-64-66) et l'Australienne Margaret Smith-Court, deux fois championne en 1962 et 1965, qui vient de remporter les championnats amateur de Brookline aux dépens de Maria Bueno.

L'intérêt suscité par la rencontre des meilleurs professionnels et amateurs du monde laisse prévoir que Forest Hills, qui sera cette année fertile en surprises et en matches sensationnels, sera aussi un succès financier inégalé à ce jour pour le tennis.

DÉCONTRACTÉ

Les professionnels, en effet, ne risquent pas grand-chose au cas improbable où ils seraient tous éliminés en cours de route. Contrairement aux championnats de France et à ceux de Wimbledon, les prix seront distribués dans leur totalité aux professionnels dans l'ordre de leur classement final quelle que soit leur position à l'issue du tournoi.

Assurés de toucher leurs prix, les professionnels seront donc plus décontractés et les amateurs seront constamment sous pression. Cela donnera lieu à des rencontres d'un calibre exceptionnel, qui attireront un nombre record de spectateurs, lesquels paieront huit dollars pour les meilleures places, les suivantes se vendant à 7,5 et 4 dollars minimum.

Il y aura en tout 96 joueurs inscrits chez les messieurs et 64 chez les dames.

cyclisme

Les championnats du monde sur piste à Rome

Fortune diverse pour les Suisses

Programme chargé au cours de la seconde journée des championnats du monde sur piste à Rome. Toutefois, les nombreuses épreuves n'offrirent aucune émotion particulière et l'on peut affirmer, deux jours avant leur conclusion, que ces championnats n'ont donné lieu à aucune révélation.

L'épreuve reine, la vitesse professionnels, qui avec neuf concurrents seulement, est devenue en quelque sorte le parent pauvre des compétitions sur piste, **a vu le tenant** du titre, le Belge Patrick Sercu et les trois Italiens Giuseppe Beghetto, Sergio Bianchetto et Giovanni Pettenella, se qualifier aisément aux dépens respectivement de Gruchet, Frennet, Baensch et de Vandenberghe. Aucun Suisse n'était engagé. Seule la première manche entre Bianchetto et Baensch souleva les passions : l'Australien gêna et heurta l'Italien (il termina l'épreuve la roue avant voilée, réclamant en vain la répétition de la manche), se faisant conspuer par le public. C'est au terme des deux manches que ces quatre coureurs se qualifièrent pour les demi-finales, ainsi constituées : Sercu - Pettenella, Beghetto - Bianchetto.

En vitesse dames, aucune surprise. Les Kiritchenko, Ermolaeva, Baguiniantz et l'Allemande de l'Est Blobner assurant facilement leur qualification pour les demi-finales, elles aussi en deux manches.

Une performance remarquable a été réalisée par la Hollandaise Cornelia Cristina Hage en quarts de finale de la poursuite dames des championnats du monde sur piste. Cette concurrente, en effet, a été créditée du meilleur temps réalisé jusqu'ici, avec 4'03"64 (moyenne 44 km 334) sur 3 km. La seconde meilleure performance a été obtenue par la Soviétique Nina Korotaeva (4'05"74), cependant que l'Anglaise Berryl Burton, ancienne championne du monde de la spécialité, a réalisé un temps supérieur de neuf centièmes de seconde à peine.

REMARQUABLE PERFORMANCE

Deux Suisses en finale

En demi-fond amateur, le repêchage a été facilement enlevé par le Belge de Vlaeminck, devant le surprenant Suisse Max Janser qui, par sa ténacité, provoqua la perte du Soviétique Markov et la défaite du Hollandais Helsloot. Ainsi, la Suisse aura deux représentants en finale, Beny Herger et Max Janser.

Dans cette même discipline, mais chez les professionnels, le Belge Léo Proost, tenant du titre, a fait une brillante exhibition, remportant la troisième série, à la moyenne fantastique de 77 km 014, devant l'Italien Domenico de Lillo.

Spuhler en barrage

Dans la seconde série, le Hollandais Pieter de Wit, champion du monde amateur en 1967 et en 1968, a fait une excellente impression en triomphant avec une belle aisance devant le Français Raynal, cependant que le Belge de Loof termina troisième, ce qui l'obligera à disputer le barrage, de même que le Suisse Willy Spuhler, quatrième, mais nettement distancé à six tours. Enfin, la première série, la moins intéressante des trois, prit fin par le succès du Belge Verschuuren, devant l'Allemand Rudolph et le Hollandais Oedkerk, qui ne put assurer sa qualification. Le Suisse Hans Stadelmann ne parvint même pas à se qualifier pour le repêchage.

LES RÉSULTATS

Vitesse professionnels (trois séries à trois, les deux premiers qualifiés pour les quarts de finale, repêchage à trois dont les deux premiers accèdent aux quarts de finale) : 1ère série : 1. Sercu (Be) 12"18 ; 2. Bianchetto (It) ; 3. Bull (GB). — 2me série : 1. Beghetto (It) 11"34 ; 2. Gruchet (Fr) ; 3. Vandenberghe (Be). — **3me série :** 1. Baensch (Aus) 11"77 ; 2. Pettenella (It) ; 3. Frennet (Be).

Demi-fond amateurs (repêchage à neu,f qualifiant deux coureurs) : 1. Devlaeminck (Be) 41'17"9 (moyenne 72 km 640) ; 2. Max Janser (S) à 390 m. ; 3. Helshoot (Hol) à 1 tour et 70 m. ; 4. Maréchal (Fr) à 6 tours et 115 m. ; 5. Philippe (Fr) à 9 tours et 270 m. Ont abandonné : Adrover (Esp), Markov (URSS), Candid Grab (S) et Duschl (Al-E).

Sont qualifiés pour la finale qui aura lieu ce soir : Carniel, Grassi et Castelli (It), Beny Herger et Max Janser (S), Julia (Esp), Stam (Hol), Devlaeminck (Be).

Poursuite dames (demi-finales) — 1ère demi-finale : 1. Raisa Obodovskaya (URSS) 4'06"59 (moyenne 43 km 813) ; 2. Carmelia Kristina Hage (Hol) 4'07"65. — **2me demi-finale :** 1. Beryl Burton (GB) 4'07" 81 ; 2. Nina Karatœva (URSS) 4'09"97.

Vitesse professoinnels (quarts de finale - première manche) — 1er quart : 1. Sercu (Be) 11"85 ; 2. Gruchet (Fr). — 2me **quart :** 1. Beghetto (It) 11"73 ; 2. Frennet (Be). — 3me quart : 1. Bianchetto (It) 12" 04 ; 2. Baensch (Aus). — **4me quart :** 1. Pettenella (It) 11"78 ; 2. Vandenberghe (Be).

Demi-fond professionnel : trois séries de six coureurs — les deux premiers se qualifient pour la finale, le 6me de chaque série est éliminé, les 3me, 4me et 5me disputent un repêchage à neuf, qualifiant deux coureurs pour la finale — 1ère série (sur une heure) : 1. Theo Verschueren (Be) 72 km 304 dans l'heure ; 2. Rudolph (Al) à 225 m. ; 3. Salmon (Fr) à 240 m. ; 4. Oudkerk (Hol) à 1 tour et 315 m. ; 5. Sivlilotti (It) à 1 tour et 330 m. ; 6. Hans Stadelmann (S) à 6 tours et 380 m.

Demi-fond professionnels, 2me série : 1. Pinter de Witt (Hol) 74 km 154 ; 2. Raynal (Fr) à 385 m. ; 3. de Loof (Be) à 1 tour et 320 m. ; 4. Willy Spuhler (S) à 6 tours et 120 m. ; 5. Luigi Arienti (It) à 9 tours et 100 m. ; 6. Streng (Al) à 11 tours et 160 m.

Vitesse professionnels (quarts de finale, deuxième manche) — 1er quart : 1. Sercu 11"30 ; 2. Gruchet (Fr). — **2me quart :** 1. Beghetto (It) 11"27 ; 2. Frennet (Be). — **3me quart :** 1. Bianchetto (It) 11"78 ; 2. Baensch (Aus). — **4me quart :** 1. Pettenella (It) 12"07 ; 2. Vandenberghe (Be).

Le Belge Patrick Sercu, les Italiens Sergio Bianchetto, Giovanni Pettenella et Giuseppe Beghetto se sont qualifiés pour les demi-finales de la vitesse professionnels.

Demi-fond professionnel, 3me série : 1. Léo Proost (Be) 77 km 014 ; 2. de Lillo (It) à 270 m. ; 3. Vander Lans (Hol) à 1 tour et 180 m. ; 4. Scob (Fr) à 10 tours et 115 m. ; 5. Hortolan (Esp) à 11 tours et 280 m. L'Australien Hendk Vogel, victime d'une chute sans gravité, a abandonné.

SPORTS dernière

AUTOMOBILISME

● **L'écurie italienne Tecno alignera plusieurs voitures au départ du Grand prix de Reims de formule deux le 15 septembre. Elles seront pilotées par le Britannique Jonathan Williams, le Mexicain Pedro Rodriguez et les Suisses Silvio Moser et « Clay » Regazzoni.**

ATHLÉTISME

● **Les trois équipes qualifiées pour la finale du championnat suisse interclubs de série A, soit LC Zurich, G.G. Berne et TV Laenggasse Berne, ont décidé de disputer cette finale au stade du Neufeld à Berne, le 8 septembre.**

Dans le cadre d'une réunion nationale au stade du Neufeld, à Berne, Heinz Wyss (Berne) a franchi 4 m 70 à la perche, alors que Sieglinde Ammann (Zurich) a réussi un bond de 6 m 08 en longueur.

waterpolo

Fin de saison ce soir au Lido

Ce soir, au Lido de Red Fish, les poloïstes neuchâtelois joueront leur dernier match comptant pour le championnat de première ligue. Ils affronteront la deuxième équipe de Vevey et l'entraîneur Bolle espère une victoire pour cette ultime rencontre.

Un changement est intervenu dernièrement au sein de l'équipe : l'arrière Wicki remplace le gardien Dellenbach, tandis qu'un nouveau joueur, Balzer, a été incorporé à la défense. Ce nouveau joueur donne satisfaction.

Même si Red Fish perd cette rencontre, son ascension en ligue B est assurée, ce qui prouve que les conseils de Bolle ont été suivis, tout au long d'une saison où il a fallu aimer l'eau froide !

Le match débutant à 21 heures, quelques courses de natation auront lieu avant l'exhibition des poloïstes.

T.S.

Une place au soleil pour les « sans grade »

Surprises ou demi-surprises en Pays vaudois ?

Deuxième ligue. — Surprises ? Demi-surpirses ? Il y a un peu de tout cela dans les premiers résultats vaudois de IIe ligue. On pense particulièrement à la victoire de Grandson sur Assens dans le groupe I, à celle que Forward obtint à Payerne et au match nul de Saint-Prex sur le terrain de Montreux, en ce qui concerne le groupe II. Mais il faut surtout noter le résultat du nouveau derby de Renens : 2 à 0 pour le vieil F.-C. contre l'intrépide benjamin italien du lieu, Isar... Un compte qui reste ouvert.

Troisième ligue. — Tous les nouveaux venus ont joué sauf Lausanne-Sports II (du moins si l'on en juge par la liste de résultat). Cela donne, en général, un bilan qui leur est favorable. ainsi a-t-on vu cinq néo-promus débuter par une victoire : Espanol Morges, Vevey III, Bonvillars, Vaulion, Ouchy. Des surprises ? parlons-en à propos de Concordia A, ex-pensionnaire de IIe ligue, qui commence par une défaite, sur son terrain, face à Chavannes-Epeney qui paraît vouloir nourrir des ambitions. Mais deux rétout : Bex a perdu chez lui contre Villeneuve et Sainte-Croix, descendu de IIe ligue, a battu son visiteur vallorbier- Mais tout n'est encore u'au début et plusieurs équipes n'ont pas atteint leur meilleure forme.

GENÈVE

Deuxième ligue. — Plan-les-Ouates a tout de suite réussi un gros coup en écrasant (7-1 !) Versoix, le relégué de Ière ligue. Mais la première journée de championnat a comporté un autre résultat imprévu : Compesières a nettement perdu à domicile contre Lancy. Le benjamin City a commencé à payer ses galons de promotionnaire par un match nul avec le C.S. italien : Ce n'est pas là une grande référence, mais une simple entrée en scène.

Troisième igue. — Un seul nouveau venu était en lice pendant cette journée initiale du championnat genevois de IIIe ligue : International II qui, fraîchement promu, a mal commencé par un gros revers (2-7) chez Lancy. Relevons les bons débuts de Star Sicheron, net vainqueur du Stade français, et Collex-Bossy, qui a disposé par... 10 à rien de Versoix II (tout allait mal chez les Versoisiens, dimanche !) et de Perly, vainqueur de Veyrier.

FRIBOURG

Deuxième ligue. — Forte entrée en scène du champion de IIIe ligue et banjamin, Portalban, vainqueur à Vully par 5 à 1. Le grand fait du jour est la victoire de Bulle, qui est allé battre, par 3 à 2, à domicile, le champion de la saison passée, Frétigny, ce qui confirme l'impression dont nous vous avons fait part dans cette hronique, en présentant le championnat fribourgeois de IIe ligue. Central a gagné à Domdidier tandis que Beauregard a dû s'incliner contre Richemond.

Troisième ligue. — Deux nouveaux promus, Vallon et Marly, n'ont pas encore commencé. De leurs compagnons de promotion, seuls Farvagny et Guin B sont rentrés victorieusement en lice, le premier en écrasant Matran (9-0) l'autre en allant battre Central IIa à Fribourg. Toutefois, retenons que Riaz n'a capitulé que de peu (2-3) contre Siviriez. les champions de groupe Arconciel et la Tour-de-Trême ont bien débuté tandis que l'autre candidat à la promotion de la saison passée, Tavel, s'est nettement fait battre (1-4) chez lui, par Schmitten.

VALAIS

Deuxième ligue. — Le champion de la saison dernière, Saxon, a commencé par une précieuse victoire obtenue à Vernayaz (2-1) et l'ex-club de Ière ligue, Rarogne, a eu raison, non sans mal, sur son propre sol, de Saint-Léonard, par 3 à 2. Quant au benjamin du groupe, Vouvry, sa première sortie, à Collombey, n'a guère été convaincante puisqu'il a perdu par 1-4.

Troisième ligue. - les deux promus de IVe ligue inscrivent l'un (Saint-Léonard II) un match nul contre Naters, l'autre (Nendaz) une victoire obtenue à Vionnaz. Les deux relégués ont obtenu des résultats dissemblables : victoire de Grône sur son visiteur Lens, match nul de Fully devant son visiteur Riddes. Sr.

NEUCHATEL

Quatrième ligue. — Cinquante-sept équipes se sont inscrites au championnat. Réparties en 6 groupes, de 9 à 10 équipes, elles ont pris un départ en fanfare et quelques-unes ont réussi d'excellents résultats. C'est ainsi que Le Landeron Ia et Travers la seront les favoris du groupe 1. Dans le deuxième groupe, Châtelard Ia, Cressier Ia et Helvetia Ib ont pris un excellent départ. Groupe 3 : Colombier IIa a dû déclarer forfait pour sa première rencontre, 8 joueurs ayant répondu à la convocation ! Fleurier et Blue Stars devraient lutter pour les premières places.

Les deux équipes de Comète-Peseux se sont mises en évidence dans le groupe 4 de même que Helvetia Ia.

Dans le groupe 5 : Les Geneveys s/ Coffrane sont à nouveau grands favoris mais son rival régional Coffrane Ia luttera avec force pour lui ravir son titre.

Groupe 6 : Le Locle III et La Chaux-de-Fonds III seront les équipes à battre cette saison.

On notera que les deux équipes reléguées de troisième ligue ont pris un mauvais départ dans leur nouvelle catégorie. Hauterive II a perdu sur son terrain face à Comète IIa et Fontainemelon II en a fait de même face au Parc IIa. N'ont-ils pas encore digéré leur relégation ?

D'autre part, les malheureux finalistes de la saison dernière, Le Landeron Ia, Travers Ia, Cressier Ib et les Geneveys s/ Coffrane Ia ont tous gagné et tenteront à nouveau la promotion en troisième ligue.

Mais attendons quelques semaines avant de faire des pronostics. P. M.

Pour affronter la Suisse à l'entraînement :

Sparta Rotterdam remplace Slovan Bratislava

En raison de la situation encore confuse qui règne en Tchécoslovaquie, le département technique de l'ASF a du renoncer à la participation de Slovan Bratislava pour le match d'entraînement de l'équipe nationale, prévu le 4 septembre à Lucerne. Ce sera Sparta Rotterdam qui donnera finalement la réplique à la Suisse.

Toutefois, le département technique espère que lors du prochain match de préparation de la sélection soit en principe le 6 novembre, il sera possible de faire appel à Slovan Bratislava.

Triple rencontres Suisse - Autriche

L'A.S.F. confirme l'accord intervenu avec la fédération autrichienne pour la conclusion d'un match international Suisse-Autriche, le 22 septembre à Berne. En lever de rideau, les équipes juniors UEFA des deux pays seront aux prises. Les matches retour sont prévus pour le printemps 1970 en Autriche.

Enfin, le 6 novembre en Autriche, un match représentatif opposera les « Espoirs » (moins de 23 ans) de Suisse et d'Autriche.

Ce soir à la Maladière

Cantonal-Audax

Cantonal, dont la préparation a été quelque peu perturbée par les pluies du début du mois, a choisi ce mercredi pour procéder à une ultime mise au point de son équipe avant le début du championnat qui le verra accueillir Stade Lausanne, samedi.

La formation dirigée par Milutinovic a déjà bien pris corps et la rencontre avec Audax, sous les lampions de la Maladière, ne verra sans doute pas l'entraîneur yougoslave procéder à de nombreux changements, ce qui en augmentera l'intérêt. Cette confrontation avec le champion neuchâtelois de IIe ligue, qui a prouvé, lors des finales de la saison écoulée, qu'il savait s'élever à un bon niveau, promet donc des échanges agréables.

Coupe suisse: La première ligue entre en lice

Double derby neuchâtelois

Le tirage au sort du premier tour principal de la coupe de Suisse, avec l'entrée en lice des clubs de première ligue, a donné l'ordre des matches suivant pour la Suisse romande et le Tessin (8 septembre) :

Malley - US. Campagnes ; Nyon - US. Lausanne ; Meyrin - Plan-les-Ouates ; Compesières - Stade Lausanne ; Ecublens - Chénois ; Bulle - Rarogne ; Vevey - Salquenen ; Martigny - Monthey ; CANTONAL - FONTAINEMELON ; LE LOCLE - COUVET ; Boudry - Aurore Bienne ; Yverdon - Grunstern Ipsach ; Durrenast - Central Fribourg ; Fétigny - Portalban ; Moutier - Trimbach ; Porrentruy - Fontenais ; Aesch - Delémont ; Tresa - Giubiasco ; Gambarogno - Locarno.

Les éventuels matches à rejouer sont fixés aux 14 - 15 septembre.

Football corporatif

Assemblée des délégués

C'est en présence de 65 délégués que l'assemblée générale des footballeurs corporatifs a eu lieu, le jeudi 22 août, dans un restaurant de Neuchâtel. L'effectif de la société est de 32 clubs réunissant 743 joueurs. Le comité, durant la saison 1967-1968, a organisé 183 matches. 897 buts ont été marqués. La fortune de la société est de 3021 francs.

Durant la saison bien des challenges furent mis en compétition, que le président distribua sous les applaudissements de l'assemblée. Ils récompensent les équipes suivantes :

Champion de série B : F.C. Turuani, challenge Favag ; vice-champion : F.C. Esco, challenge Esco ; champion de série A : F.C. Sporéta I, challenge Jura-Mill ; vice-champion : F.C. Brunette, challenge Turuani ; F.C. Suchard, challenge Coop la Treille ; challenge « fairplay » : F.C. Brunette, challenge Câbles Cortaillod ; F.C. Rochettes, challenge Brunette ; F.C. Câbles, challenge Suchard ; F.C. Esco, challenge Hauser.

Un départ a été enregistré au comité : le secrétaire-caissier, M. A. Walter, a été remplacé par M. J.-P. Guyot. Le comité pour la saison 1968-1969 est donc composé comme il suit : président : Willy Moser ; vice-président : Paul Guyennet ; secrétaire-caissier : Jean-Pierre Guyot ; membres : MM. Silvani, Adamini et Morax.

La saison 1968-1969 débutera dès le mois de septembre par le championnat de série B. Au mois de mai, auront lieu les manifestations du 25me anniversaire, tandis que le championnat de série A se déroulera en juin et juillet.

W. M.

yachting

Championnat international des fireballs

Victoire française à Neuchâtel

Le championnat international des « Fireballs », qui se déroulait samedi, dimanche et lundi à Neuchâtel, groupait quelque 30 bateaux représentant une quinzaine de clubs français et suisses.

Le Français Grimm sut s'imposer dès la première régate et garda constamment la tête. Les vents d'est ont toujours été assez réguliers, oscillant entre la force 3 et la force 5.

Les chavirages, sur ces unités légères, sont fréquents, et ce championnat n'a pas failli à la réputation du fireball qui est un bateau très mouillant. Les équipages ont néanmoins été assez réguliers et l'on constate guère de changement dans les premiers classés.

Lors de la dernière régate, une lutte serrée s'est engagée entre les trois premiers classés qui ont tour à tour pris la tête. Sagoin chavira même sur la ligne d'arrivée, mais il redressa et conserva sa deuxième place.

La remise des prix — très nombreux — s'est faite dans l'intimité de la maison du Cercle de la voile, lundi après-midi. JCR

CLASSEMENT FINAL

1. Squale (Grimm - Louveau) 4,5 pts ; 2. White Star (Bruger - Bruger) 22,1 p. ; 3. Sagoin (Vogler - Rosset) 22,2 p. ; 4. Bachibouzouk (Kraehenbuhl - Dalloz) 22,5 p. ; 5. Estocade II (Weber - Guenot) 22,9 p. ; 6. Gallon (Grivel - Grivel) 25 p. ; 7. Pink Plymouth (Burger - Lengacher) 33 p. ; 8. Kiwi II (Preuss - Preuss) 38 p. ; 9. Moana IV (Pipoz - Gabus) 42 p. ; 10. Radibulla (Lutz - Lusa) 48 p., etc.

***VAINQUEUR.** — « Squale », ayant à son bord les Français Grimm et Louveau, dépasse un concurrent.* (Avipress - JCR)

gymnastique

IL EN FALLAIT 7...

Les limites olympiques atteintes

Au cours de la dernière compétition de qualification interne des cadres de la sélection olympique, Peter Rohner s'est surpassé en obtenant un total de 56,40 points au programme imposé et de 56,70 au programme libre. Avec 113,10 points, il a distancé tous les autres concurrents de plus de 1,20. Dans cet examen jugé par Jack Gunthard, Hans Ettlin aurait pu menacer Rohner s'il ne s'était pas blessé à un doigt après le programme imposé.

Après que Erwin Plattner et Walter Hœsli aient atteint à leur tour pour la seconde fois la limite olympique de 108 points, on constate que tous les douze gymnastes des cadres de la sélection helvétique peuvent faire le voyage à Mexico. Ce sont cependant sept hommes qui formeront l'équipe officielle. Leur désignation sera opérée après les dernières épreuves éliminatoires qui auront lieu vendredi et samedi prochains à Meilen, en public. Les cinq battus se rendront néanmoins au Mexique grâce aux fonds recueillis.

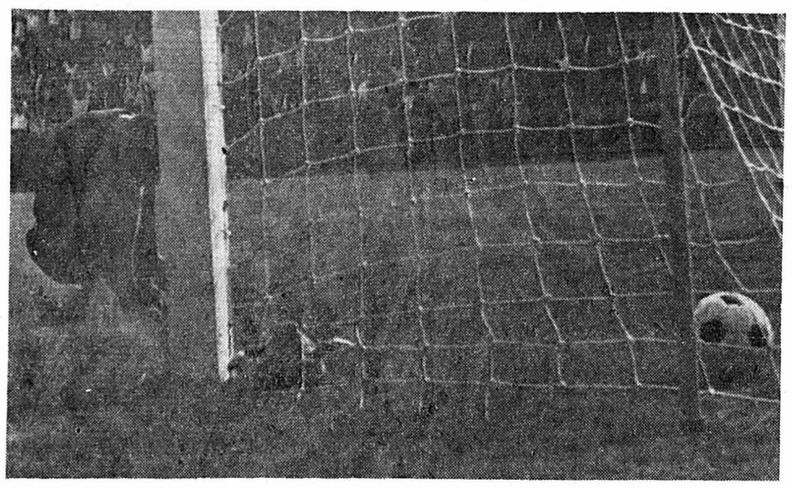

DÉSOLÉ. — Wabra, le gardien de Nuremberg, vient d'encaisser un but évitable, devant Kickers Offenbach. Il n'a pas l'air très heureux... (Téléphoto AP)

ALLEMAGNE

Deuxième journée riche en surprises

Nouvelle défaite du champion Nuremberg

La seconde journée du championnat d'Allemagne a été plutôt prodigue en résultats inattendus dont le plus surprenant est sans conteste la deuxième défaite du tenant du titre, Nuremberg. Malgré la célébrité que s'était acquise l'entraîneur Merkel, avec ses succès de l'an dernier, il n'a pas réussi à insuffler à son équipe le « punch » nécessaire pour emporter au moins un point de sa confrontation contre les Kickers, à Offenbach. Les néo-promus ne se sont pas laissé impressionner et les 33,000 spectateurs enthousiastes ne furent pas un maigre appui pour eux. A cela s'ajoute qu'à peine le match commencé, le gardien de Nuremberg, titulaire depuis plus de 12 ans, Roland Wabra commit une bévue monumentale et impardonnable, permettant aux joueurs locaux d'ouvrir la marque. Dans des cas de ce genre, Merkel ne badine pas et, profitant de la nouvelle règle autorisant le changement de 2 joueurs, il ordonna immédiatement à Wabra de laisser sa place au jeune ex-gardien de Carlsruhe, Rynio.

LES DEUX ÉTRANGERS

L'autre principale surprise eut lieu à Aix-la-Chapelle où Alemannia ne s'en est pas laissé conter par Eintracht Francfort qui ouvrit la marque peu après le début de la rencontre. Alors que, la semaine précédente, à Nuremberg, cela avait été le jour de Klostermann (3 buts), cette fois-ci, ce sont les deux étrangers (dont on semblait ne plus attendre grand-chose) qui se chargèrent de mettre les 4 buts (2 par le Belge Claessen et 2 par le Roumain Ionesco). Francfort devra revoir certains aspects de sa défense, en particulier Tilkowski qui, dans les buts, fut faible.

La rencontre la plus importante était toutefois le choc entre Borussia Moenchengladbach et Cologne. On attribuait à Cologne un rôle de favori qui lui fut fatal. Le grand mérite de la victoire de Moenchengladbach revient à l'arrière international Vogts, qui élimina tout d'abord toute efficacité dans le jeu d'Overath, puis se permit même de rendre le bouillant Brundl inopérant en attaque. On risque de parler encore souvent de cette équipe de Moenchengladbach.

HERTA TRÈS FAIBLE

Parmi les autres résultats, relevons la mauvaise partie de Herta Berlin, qui, contre une faible équipe de Duisbourg où seul le gardien Manglitz fut excellent, ne parvint qu'à partager les points en concédant un stupide autobut. Sans parler du scandale engendré par la tentative de corruption encore examinée par les autorités dirigeantes du DFB, le grand club berlinois aura encore à supporter et à vaincre bien des difficultés pour éviter de redescendre immédiatement en ligue régionale.

A Stuttgart, Hambourg a gagné de justesse grâce à un but très contesté d'Uwe Seeler, celui-ci ayant été clairement, aux yeux des Stuttgartois, en position de hors-jeu. Dans de tels cas, le fait d'arrêter de jouer est toujours extrêmement risqué. Quant au derby municois, il s'est déroulé dans une absence totale de passion et les 44,000 spectateurs ont été déçus, malgré les prouesses de Radencovic, qui, par son éblouissante prestation a évité la catastrophe à son équipe.

Carl-Heinz BRENNER

Wulf jouera contre Servette

L'état de santé de l'Allemand Peter Wulf, qui s'était blessé au début de la seconde mi-temps du match contre Saint-Gall, s'est sensiblement amélioré. A la suite d'un coup reçu à l'intérieur du genou, Wulf avait un ligament écrasé. Des soins énergiques lui permettront de reprendre l'entraînement cette semaine et même de tenir sa place samedi soir, devant Servette. Cette nouvelle, bien sûr, rassure Vincent et tous les amis de La Chaux-de-Fonds.

La présente saison a vu la réapparition de l'arbitre Gœppel, disparu des stades depuis la célèbre finale de coupe entre Bâle et Lausanne. On ne verra probablement pas ce monsieur à la Pontaise et on s'en consolera. Comme on n'est pas pour la mort du pécheur, on lui souhaite tout de même une bonne continuation de carrière.

Le début de saison connaît, hélas ! aussi de moroses constatations pour le caissier de Grasshoppers et celui de Lausanne où était signalé, contre Bellinzone, le plus petit nombre de spectateurs. Le club du stade olympique venait pourtant de clore un bon championnat d'été. Son jeu séduit et la désaffection du public étonne. En faisant le tour des pintes, le Vaudois croit avoir fait le tour du problème. Or, pour réussir, il faut du soutien et Young Boys, encore sans références, avait neuf mille spectateurs pour recevoir Lucerne.

Quant à Grasshoppers, depuis la montée de Zurich, il est pratiquement boudé. Lorsqu'il accumulait les succès et dominait la Limmat, il n'y en avait que pour lui. Maintenant que le choix existe, un public jaloux et mesquin prend revanche de sa grandeur passée.

Opinions

C'est toujours le sport qui «paie»

Pourquoi demande-t-on la cessation des relations sportives avec l'URSS mais pas l'interruption du commerce ?

Ne jamais mélanger sport et politique, telle a été ma ligne de conduite depuis que je m'occupe de sport, ce qui fait un bon bout de temps, si j'en crois mes tifs. Mais, en certains moments, à cette répugnante campagne tchécoslovaque, par exemple, se prenant machinalement la tête entre les mains, on se met à douter. Où est la vérité ?

Inlassablement, l'esprit travaille à contourner, cerner ce qui devrait être ou ne pas être. Je ne m'arrêterai pas sur le procès du communisme, doctrine la plus infâmante qui soit, à laquelle ne sauraient souscrire que les faibles de caractère ou d'esprit.

Ceci dit, l'intervention russe en Tchécoslovaquie a mis en lumière plusieurs aspects des réactions du reste du monde. Je pose une question : Pouruqoi faut-il qu'en cas de coup dur, le sport soit-il presque obligatoirement le premier à user de représailles ? La Suisse, par mémé A.S.F., a immédiatement annulé le match international contre la Pologne. Celtic de Glasgow demande le boycott des équipes de football d'URSS, Pologne, Hongrie, Bulgarie et Allemagne de l'Est. Les prochains Jeux de Mexico sont attaqués après l'avoir déjà été par la bande à Popov, menaçant de boycott si l'Afrique du Sud n'en était pas exclue. Or, voici cette même bande à Popov clouée au pilori. L'Histoire va vite, en ce XXe siècle.

CONCLUSIONS PEU RASSURANTES

Mais je reviens à la question posée plus haut et mon raisonnement conduit à des conclusions pas très folichonnes. Il ne me déplairait pas que les vôtres soient plus gaies.

Pourquoi supprime-t-on un match, mais pas le parti communiste ?

Pourquoi demande-t-on l'arrêt complet du commerce sportif, alors que le commerce d'affaires ne saurait s'arrêter aux basses contingences d'un incident tchécoslovaque ?

En définitive, pourquoi ne rompt-on pas tous les ponts avec les communistes ? Tartuffes, ils sont. Mais nous aussi. En réalité, d'où qu'ils soient, les hommes ont un fond commun. La Suisse a prêté des centaines de millions à l'Angleterre pour soutenir la livre. L'Angleterre prête des millions au Nigeria pour casser la figure aux Biafrais. Qui rouspète chez nous ?

OU TOUT, OU RIEN

Assemblées, résolutions, cris et démonstrations ne servent à rien. Ce qu'il faut, ce sont des actes. Pourquoi donc seulement la rupture sportive et aucune autre ? Je suis donc contre ce procédé. Ou tout, ou rien ! Pourquoi ? Parce que, dans tous les pays du monde, l'individu est régi par des lois et par un système. En un pays libre, comme la Suisse, Bolomey ou Meier ne répondant pas à un ordre de marche se retrouveront au « gniouf ». Il en va de même pour Popov qui, s'il avait été consulté, n'aurait pas choisi la Tchécoslovaquie comme but d'excursion. Partout, dans le monde, un petit groupe d'hommes commande un milliard d'autres. Non, dites-vous ?

L'usage de la pilule est fortement déconseillé par une seule personne à des centaines de millions. Est-il certain que le non à la pilule ait des effets moins dramatiques que l'occupation de la Tchécoslovaquie ? Le rapprochement est peut-être cruel, mais, système pour système, doctrine pour doctrine, morale pour morale, chacun a ses aboutissements.

HABITUDE STUPIDE

J'espère avoir démontré que l'individu n'est qu'un numéro. Or, cé numéro, plongé dans le sport, retrouve sa personnalité. En courant ou sautant, l'athlète ne pense qu'à lui et Kiki Antenen, en marquant son but de la tête contre la Suède, à Berlin, ne pensait très sûrement pas à Chaudet ! Dès lors, pourquoi empêcher ces sportifs de se retrouver. Le mal n'est pas dans un match, il est dans cette stupide habitude de jouer des hymnes nationaux, de sortir les drapeaux, de monter sur le podium ; bref, de donner allure d'Etat à ce qui ne devrait pas. Le match contre la Pologne a été supprimé. Un ami, souvent en Pologne, m'a certifié que le Polonais déteste l'Allemand et le Russe à fond. Il est certain uqe l'équipe polonaise est punie. L'équipe polonaise, c'est-à-dire le petit gars qui tape dans un ballon et qui aurait été très heureux d'aller retrouver des frères. Il est puni, lui qui, très sûrement, n'est pas communiste, alors que Gomulka s'en fout.

Communautairement.

A. EDELMANN-MONTY

FRANCE

Transfert surprenant de la vedette stéphanoise

Mekloufi à Bastia pour quatre ans

Les footballeurs français, qui, au mois de mai, s'étaient mis en grève pour demander la « participation », se mordent les doigts... jusqu'à l'os. C'est, d'ailleurs, peut-être la dernière pitance qui leur reste à ronger ! Les dirigeants leur ont répondu : « Oui, d'accord, vous participerez. Première mesure : vous voulez participer, alors vous supporterez notre déficit chronique. » La plupart des clubs ont ainsi diminué le salaire fixe. Par contre, ils ont promis des primes proportionnelles au nombre des spectateurs. Ainsi, les joueurs français, s'ils veulent passer chez le caissier, devront bien jouer et... gagner.

TROIS TRANSFERTS

Une bonne partie des clubs ayant de la peine à joindre les deux bouts ont adopté une attitude prudente durant la période des transferts. Trois « gros morceaux » seulement ont fait l'objet d'une transaction. Le Monégasque Baeza jouera à Red Star de Paris ; le Nantais Simon à Bordeaux, dont il augmentera encore la force de frappe (c'est le cas de le dire !). Et puis, Rachid Mekloufi, champion de France et vainqueur de la coupe avec Saint-Etienne, devient Corse (à Bastia). On parlait de lui un peu partout : à Genève, en Italie, en Espagne. Finalement, il a signé un contrat de quatre ans avec Bastia, néo-promu en première division. Il faut dire que les prétentions stéphanoises, au début utopiques, se sont sérieusement tempérées au fil des semaines.

Le départ de Mekloufi affaiblira vraisemblablement l'équipe forézienne, même si certains prétendent le contraire. Autre transfert intéressant, mais moins fracassant, celui de Krawczyk, de Lens (relégué), à Metz. Le sélectionneur suivra avec intérêt les « combinaisons » de l'ex-Lensois avec Szépaniak, lui aussi international, mais à part entière.

SEPT SÉLECTIONNÉS

L'équipe de France prépare sérieusement sa saison internationale. Après avoir rencontré hier soir Bayern Munich, chef de file du championnat allemand, Louis Dugaugez fait ses comptes. Son programme est chargé : France - Allemagne (!) le 25 septembre à Marseille, France - Espagne le 17 octobre à Lyon et puis France - Norvège — éliminatoire pour le championnat du monde — le 6 novembre. Dugaugez s'appuie résolument sur une infrastructure stéphanoise.

« Saint-Etienne, dit-il, est, de loin, la meilleure équipe de France. »

Il a sélectionné sept Stéphanois. Avec tous ces matches internationaux, la coupe d'Europe des champions et le championnat, les hommes de Batteux devront bien sacrifier quelque chose. Ce sera certainement ni le championnat, ni la coupe d'Europe...

Jean-Marie THEUBET

ANGLETERRE

Cinq rencontres ont déjà été jouées sur l'île

Leeds est toujours en tête

Nottingham Forrest sauvé par... un incendie

Les deux Manchester sont loin de leur meilleure forme. Tottenham et Everton multiplient les faux pas de manière inquiétante. Les clubs londoniens font flèches de tous bois. Arsenal, West Ham et Chelsea ont été gagner à l'extérieur et se retrouvent aux commandes derrière le capitaine Leeds qu'un incendie a vraisemblablement empêché de glaner deux nouveaux points. En effet, une épaisse fumée s'est échappée des tribunes du stade vétuste de Nottingham Forrest ; le public a pu être évacué mais le match a été interrompu et sera rejoué alors que Leeds menait par un à zéro.

ARSENAL IMBATTU

Leeds conserve la tête devant Arsenal, qui a battu Ipswich en ses terres. Le public londonien va déserter White Hart Lane pour reprendre le chemin de Highbury. Arsenal n'a toujours pas connu la défaite : cinq rounds, trois victoires, deux matches nuls ; il y a longtemps que les Canonniers n'avaient été à pareille fête !

West Ham United et Chelsea ne veulent pas rester dans l'ombre. Le premier a vaincu Coventry City à l'extérieur, le second a réalisé l'exploit du jour en battant Manchester United par 4-0, à Old Trafford. Le public n'en croyait pas ses yeux. Il n'est pas gâté par ses protégés, en ce début de saison ; la gloire tourne la tête des Bobby Charlton, Kid et autres Stiles. Les protégés de Matt Busby ont été surclassés par une brillante équipe de Chelsea. La prestation des Londoniens a été exemplaire sur le plan collectif, les quatre buts résultant de combinaisons d'ensemble. Tout est blanc ou noir. Pour le vainqueur, ce fut une journée faste, inondée de soleil ; pour le vaincu, vingt-quatre heures particulièrement sombres.

AMBITIONS COMFIRMÉES

Pour le reste, les points ont échu aux plus réalistes. Liverpool a battu Sunderland 4-1 et confirmé ses ambitions. Everton n'a, par contre, sauvé qu'un point sur le terrain de Newcastle. Queens Park Rangers, autre club de la banlieue nord de Londres, a tenu en échec Manchester City. Le néo-promu se plaît à jouer une farce aux forts en thème. Southampton a vancu Wolverhampton Wanderers. Il faut bien qu'il y en ait pour tout le monde ! Stoke City en a fait de même avec Leicester.

On peut décerner une palme à Sheffield Wednesday, qui s'est imposé à White Hart Lane : l'acier paraît bien trempé. Sept points en cinq matches, c'est un beau pécule pour une équipe qui a connu bien des déboires l'an passé. Quant à Tottenham, il file du mauvais coton. L'entraîneur Nicholson a donné de la voix. Le torchon brûle. West Bromwich Albion, le vainqueur de la coupe, a battu Burnley sans coup férir. Il y a des succès qui donnent des ailes à certaines équipes. Il est vrai que l'appétit vient en mangeant...

Gérald MATTHEY

COMMUNIQUÉ DE L'ASSOCIATION CANTONALE NEUCHÂTELOISE

Calendrier du premier tour des juniors B et C

Juniors B, premier degré

1er septembre : Etoile A - Xamax A ; Floria - Cantonal A ; Le Locle - Gorgier A ; Colombier - Fontainemelon ; Le Parc A-Chaux-de-Fonds A.

8 septembre : Chaux-de-Fonds A - Cortaillod ; Gorgier A - Floria ; Fontainemelon-Le Parc A ; Cantonal A - Etoile A ; Xamax A - Le Locle.

14 septembre (samedi du Jeûne) : Libre.

22 septembre : Le Parc A - Colombier ; Floria - Xamax A ; Le Locle - Cantonal A ; Etoile A - Gorgier A ; Fontainemelon - Cortaillod.

29 septembre : Cortaillod - Floria ; Cantonal A - Chaux-de-Fonds A ; Xamax A - Le Parc A ; Colombier - Le Locle ; Gorgier A - Fontainemelon.

6 octobre : Chaux-de-Fonds A - Etoile A; Le Parc A - Le Locle ; Floria - Fontainemelon.

13 octobre : Etoile A - Colombier ; Le Locle - Floria ; Cortaillod - Gorgier A ; Xamax A - Cantonal A ; Fontainemelon - Chaux-de-Fonds A.

20 octobre : Floria - Etoile A ; Cortaillod - Le Parc A ; Colombier - Xamax A ; Gorgier A - Chaux-de-Fonds A ; Cantonal A - Fontainemelon.

27 octobre : Chaux-de-Fonds A - Colombier ; Le Parc A - Cantonal A ; Fontainemelon - Le Locle ; Etoile A - Cortaillod ; Xamax A - Gorgier A.

3 novembre : Le Locle - Etoile A ; Gorgier A - Le Parc A ; Cantonal A - Cortaillod ; Colombier - Floria ; Chaux-de-Fonds A - Xamax A.

10 novembre : Etoile A - Le Parc A ; Le Locle - Cortaillod ; Xamax A - Fontainemelon ; Cantonal A - Colombier ; Floria - Chaux-de-Fonds A.

17 novembre : Chaux-de-Fonds A - Le Locle ; Le Parc A - Floria ; Cortaillod - Xamax A ; Fontainemelon - Etoile A ; Colombier - Gorgier A.

24 novembre : Cortaillod - Colombier ; Gorgier A - Cantonal A.

Juniors B, deuxième degré

1er septembre : Châtelard - Auvernier ; Boudry - Gorgier B ; Cantonal B - Comète A ; Audax - Serrières ; Buttes - Bôle ; Fleurier - Xamax B ; Hauterive - Xamax C ; Le Landeron - Corcelles ; Comète B - Saint-Blaise ; Superga - Dombresson ; La Sagne - Etoile B ; Geneveys-sur-Coffrane — Chaux-de-Fonds B ; Saint-Imier - Ticino ; Le Parc B - Les Bois.

8 septembre : Auvernier - Cantonal B ; Gorgier B - Châtelard ; Comète A - Boudry ; Xamax B - Buttes ; Bôle - Audax ; Fleurier - Serrières ; Xamax C - Saint-Blaise ; Corcelles - Hauterive ; Le Landeron - Comète B ; Etoile B - Superga ; Chaux-de-Fonds B - La Sagne ; Dombresson - Geneveys-sur-Coffrane ; Sonvilier - Saint-Imier ; Ticino - Le Parc B.

14 septembre (samedi du Jeûne) : Libre.

22 septembre : Auvernier - Gorgier B ; Châtelard - Comète A ; Cantonal B - Boudry ; Buttes - Fleurier ; Serrières - Bôle ; Audax - Xamax B ; Hauterive - Le Landeron ; Corcelles ; Hauterive-Le Landeron ; Saint-Blaise - Corcelles ; Comète B - Xamax C ; Geneveys-sur-Coffrane-Etoile B ; Chaux-de-Fonds B - Dombresson ; Superga - La Sagne ; Ticino - Les Bois ; Le Parc B — Sonvilier.

29 septembre : Boudry - Châtelard ; Comète A - Auvernier ; Gorgier B - Cantonal; Xamax B - Serrières ; Bôle - Fleurier ; Buttes - Audax ; Corcelles - Comète B ; Xamax C - Le Landeron ; Saint-Blaise - Hauterive ; Etoile B - Chaux-de-Fonds B ; La Sagne - Dombresson ; Geneveys-sur-Coffrane - Superga ; Les Bois - Saint-Imier; Sonvilier - Ticino.

6 octobre : Fleurier - Buttes ; Dombresson - Etoile B ; Superga - Chaux-de-Fonds B ; La Sagne - Geneveys-sur-Coffrane ; Saint-Imier - Le Parc B ; Les Bois - Sonvilier.

13 octobre : Auvernier - Boudry ; Cantonal B - Châtelard ; Comète A - Gorgier B ; Serrières - Buttes ; Bôle - Xamax B ; Fleurier - Audax ; Le Landeron - Saint-Blaise ; Hauterive - Comète B ; Xamax C - Corcelles ; Dombresson - Superga ; Chaux-de-Fonds B - Geneveys-sur-Coffrane ; Etoile B - La Sagne ; Ticino - Sonvilier ; Le Parc B - Saint-Imier.

20 octobre : Châtelard - Gorgier B ; Boudry - Cantonal B ; Auvernier - Comète A ; Xamax B - Fleurier ; Audax - Bôle ; Buttes - Serrières ; Saint-Blaise - Xamax C ; Comète B - Hauterive ; Corcelles - Le Landeron ; Superga - Etoile B ; La Sagne - Chaux-de-Fonds B ; Geneveys-sur-Coffrane-Dombresson ; Saint-Imier - Les Bois ; Le Parc B - Ticino.

27 octobre : Cantonal B - Auvernier ; Comète A - Châtelard ; Gorgier B - Boudry ; Serrières - Xamax B ; Audax - Fleurier ; Bôle - Buttes ; Hauterive - Saint-Blaise ; Le Landeron - Audax C ; Comète B - Corcelles ; Etoile B - Geneveys-sur-Coffrane C ; Dombresson - Chaux-de-Fonds B ; La Sagne - Superga ; Sonvilier - Le Parc B ; Les Bois - Ticino.

3 novembre : Gorgier B - Comète A ; Châtelard - Cantonal B ; Boudry - Auvernier ; Serrières - Audax ; Fleurier - Bôle ; Buttes - Xamax B ; Xamax C - Comète B ; Saint-Blaise - Le Landeron ; Hauterive - Corcelles ; Chaux-de-Fonds B - Etoile B ; Dombresson - La Sagne ; Superga - Geneveys-sur-Coffrane C ; Ticino - Saint-Imier ; Sonvilier - Les Bois.

10 novembre : Auvernier - Châtelard ; Cantonal B - Gorgier B ; Boudry - Comète A ; Bôle - Serrières ; Xamax B - Audax ; Corcelles - Xamax C ; Le Landeron-Hauterive ; Saint-Blaise - Comète B ; Etoile B - Dombresson ; Chaux-de-Fonds B - Superga ; Geneveys-sur-Coffrane - La Sagne ; Les Bois - Le Parc B ; Saint-Imier - Sonvilier.

17 novembre : Comète A - Cantonal B ; Gorgier B - Auvernier ; Châtelard - Boudry ; Audax - Buttes ; Serrières - Fleurier ; Xamax B - Bôle ; Xamax C - Hauterive ; Corcelles - Saint-Blaise ; Comète B - Le Landeron.

Juniors C

31 août : Cortaillod - Xamax ; Le Landeron - Boudry ; Hauterive - L'Areuse ; Cantonal - Fleurier ; Couvet - Serrières ; Chaux-de-Fonds A - Le Parc ; Etoile - Saint-Imier A ; Geneveys-sur-Coffrane - Chaux-de-Fonds B ; Saint-Imier B - Comète.

7 septembre : Boudry - Xamax ; Châtelard - Cortaillod ; L'Areuse - Cantonal ; Fleurier - Serrières ; Couvet - Hauterive ; Le Parc - Etoile ; La Sagne - Chaux-de-Fonds A ; Floria - Saint-Imier B ; Comète-Geneveys-sur-Coffrane.

14 septembre (samedi du Jeûne) : Libre.

21 septembre : Xamax - Le Landeron ; Châtelard - Boudry ; Serrières - Hauterive ; L'Areuse - Fleurier ; Cantonal - Couvet ; Chaux-de-Fonds A - Etoile ; Saint-Imier A-La Sagne ; Geneveys-sur-Coffrane - Floria ; Chaux-de-Fonds B - Comète.

28 septembre : Boudry - Cortaillod ; Le Landeron - Châtelard ; Hauterive - Fleurier; Cantonal - Serrières ; Couvet - L'Areuse ; Le Parc - Saint-Imier A ; Etoile - La Sagne ; Floria - Chaux-de-Fonds B ; Saint-Imier B - Geneveys-sur-Coffrane.

5 octobre : Fleurier - Couvet ; Saint-Imier A - Chaux-de-Fonds A ; La Sagne - Le Parc ; Comète - Floria ; Saint-Imier B - Chaux-de-Fonds B.

12 octobre : Cortaillod - Le Landeron ; Xamax - Châtelard ; Serrières - L'Areuse ; Hauterive - Cantonal ; Couvet - Fleurier ; Le Parc - Chaux-de-Fonds A ; Saint-Imier A - Etoile ; Comète - Saint-Imier B ; Chaux-de-Fonds B - Geneveys-sur-Coffrane.

19 octobre : Xamax - Boudry ; Châtelard - Le Landeron ; L'Areuse - Couvet ; Fleurier - Cantonal ; Hauterive - Serrières ; Chaux-de-Fonds A - La Sagne ; Etoile - Le Parc ; Floria - Geneveys - sur - Coffrane ; Chaux-de-Fonds B - Saint-Imier B.

26 octobre : Boudry - Châtelard ; Le Landeron - Cortaillod ; Serrières - Couvet ; Cantonal - Hauterive ; Fleurier - L'Areuse ; Chaux-de-Fonds A - Saint-Imier A ; Le Parc - La Sagne ; Geneveys-sur-Coffrane - Comète ; Chaux-de-Fonds B - Floria.

2 novembre : Cortaillod - Boudry ; Châtelard - Xamax ; Cantonal - L'Areuse ; Hauterive - Couvet ; Serrières - Fleurier ; Saint-Imier A - Le Parc ; La Sagne - Etoile ; Saint-Imier B - Floria ; Comète - Chaux-de-Fonds B.

9 novembre : Cortaillod - Châtelard ; Le Landeron - Xamax ; Couvet - Cantonal ; L'Areuse - Serrières ; Fleurier - Hauterive ; Etoile - Chaux-de-Fonds A ; La Sagne - Saint-Imier A ; Floria - Comète ; Geneveys-sur-Coffrane - Saint-Imier B.

16 novembre : Boudry - Le Landeron ; Xamax - Cortaillod ; L'Areuse - Hauterive ; Serrières - Cantonal.

Concerne : Championnat des juniors C

Par suite du retrait de l'équipe juniors C du F.-C. Le Landeron, l'équipe du F.-C. Hauterive est incorporée au groupe 1.

Le calendrier primitivement établi pour ces deux équipes est annulé et modifié comme suit :

31 août : Hauterive - Boudry ; **7 septembre :** Hauterive libre ; **21 septembre :** Xamax - Hauterive ; **28 septembre :** Hauterive-Châtelard ; **12 octobre :** Cortaillod - Hauterive ; **19 octobre :** Châtelard - Hauterive ; **26 octobre :** Hauterive - Cortaillod ; **2 novembre :** Hauterive libre. **9 novembre :** Hauterive - Xamax ; **16 novembre :** Boudry-Hauterive.

Communiqué officiel No 5

SUSPENSIONS

1 DIMANCHE DE SUSPENSION

Alain Monnard, Hauterive II, expulsion pour réclamations.

3 DIMANCHES DE SUSPENSION

Giuseppe Todescho, Fleurier I, voie de fait : Emilio Sancesario Fleurier IIb, voie de fait ; Franco Di Gregorio, Noiraigue, voie de fait ; Max Kaufmann, Marin Ia, voie de fait.

RETRAIT D'EQUIPE

F.-C. Landeron junior C.

AVIS AUX CLUBS

Nous vous informons que les amendes infligées aux joueurs ne paraîtront plus en communiqué officiel. Tous les clubs en seront avisés par liste de suspension.

Comité central ACNF

le secrétaire S. GYSELER — le président J.-P. BAUDOIS

Résultat modifié

Le match de quatrième ligue Helvétia Ib - Béroche I s'est terminé sur le résultat de 2-8 et non de 8-3. D'autre part, La Chaux-de-Fonds III a battu Saint-Imier III 7-1.

LA GUERRE DES GOALS • LA GUERRE DES GOALS • LA GUERRE DES GOALS

Les Sauterelles ont été Hosp... italisées

De dures batailles font rage depuis deux week-ends dans tous les coins du pays, obligeant le chroniqueur de guerre à sortir de sa torpeur.

Si les combats se sont terminés par d'amères défaites pour certains, les hauts faits d'armes ont cependant été peu nombreux. On raconte, cependant, que les « Sauterelles » ont dû être Hosp... italisées après le passage des Durr de Vonlanthen sur leurs terres. De leur côté, les « Lions » de Winterthour, qui espéraient s'approprier le fendant, ont été mangés tout crus dans les souterrains de Tourbillon. Les soldats de Maurer ont connu un destin semblable dans la plaine du Wankdorf où ils ont été trompés par la présence d'un Alémane dans le camp adverse.

Mais le coup d'éclat le plus spectaculaire a tout de même été accompli par la section de Snella qui a forcé le vainqueur de la dernière guerre à la négociation, après avoir fait usage de la bombe A en guise d'ultime argument. Quant aux coéquipiers de Michaud, ils ont pris une douche froide sur le sol bouillant du Tessin, sans doute pour avoir un peu trop rêvé à la « bella Bionda ».

Le classement des meilleurs pointeurs, après ces deux journées, voit, fait inusité, deux Romands en tête. Le voici :

3 buts : Brossard (La Chaux-de-Fonds), Hosp (Lausanne).

2 buts : Fischli (Bâle), Richard (La Chaux-de-Fonds), Grahn (Grasshoppers), Bruttin (Sion), Heer (Young Boys), Kunzli (Zurich).

Wettingen a été «chocolat» à Serrières

Chez les cadets, les troupes de Pepi Humpal, qui vont en se Bonny... fiant, semblent avoir entamé une véritable campagne de répression contre ceux qui prétendent à la suprématie. Malgré toutes leurs tentatives pour user... Lenheer des Neuchâtelois, les gars de Wettingen ont été « chocolat » à Serrières. Pour leur part, les « Pingouins » ont prouvé qu'ils n'étaient pas des manchots en infligeant une lourde défaite aux compagnons du Kaiser...auer. D'autres Romands, les châtelains d'Urania, se sont illustrés en s'imposant devant les « Canonniers » de Thoune.

En somme, il n'y a que les nouvelles recrues de Carouge qui ne semblent pas s'être mises sous protection de la bonne étoile. A moins qu'elles soient encore à l'âge où l'on croit pour vraies les petites histoires de Ferdinand.

Le Xamaxien Manzoni, grâce à son doublé de samedi dernier, figure, avec l'Allemand Ferdinand, en tête du palmarès des francs-tireurs, qui se présente comme suit :

3 buts : Manzoni (Xamax), Ferdinand (Chiasso).

2 buts : Meier (Aarau), Schaller (Fribourg), Henriod (Urania), Chiandussi (Young Fellows).

INTÉRIM

Choisissez votre CYCLOMOTEUR chez le spécialiste
CILO - VICTORIA
ALLEGRO - GUZZI
RENÉ SCHENK
Chavannes 7 et 15 - Tél. 5 44 52

BOUCHERIE-CHARCUTERIE
R. MARGOT
NEUCHÂTEL
✆ 2 lignes : 5 14 56 - 5 66 21
Spécialité de VIANDE D'AGNEAU

Appareillage - Ferblanterie
F. GROSS & FILS
Installations sanitaires
Machines à laver « Schulthess »
Coq-d'Inde 24 - Tél. 5 20 56

RITZ & Cie
MENUISERIE
ÉBÉNISTERIE
NEUCHÂTEL
Ecluse Tél. 5 24 41

BLANCHISSERIE DU FAUBOURG
Nettoyage à sec Fbg de l'Hôpital 26
RÉPARATIONS DES CHEMISES, COLS ET MANCHETTES
Tél. 4 06 06

NETTOYAGES
Villas, appartements, bureaux, fabriques - Location de machines à poncer les parquets
Travail soigné - Devis sur demande
H. ZÜRCHER
Tél. 5 99 36 (heures des repas)

Confiez vos réparations de PENDULES
à l'atelier spécialisé
PAUL DUVOISIN, Colombier
Avenue de la Gare 8
Tél. 6 37 47 et 6 42 33
Pendules neuchâteloises et horloges anciennes ou modernes
Nous nous rendons à domicile partout

Beau choix de cartes de visite
à vendre à l'imprimerie de ce journal

Les bonnes affaires DUPLO-PAC

SALVAGNIN
VIN ROUGE VAUDOIS
7 DL
3.50

Hairspray BELDAM
Bombe économique
1.-
meilleur marché
pour cheveux gras
pour cheveux normaux

Cornettes GALA
2 x 500 g
2.60
au lieu de 3.20

Raviolis aux œufs RIVAL
2 boîtes 1/1
2.75
au lieu de 3.40

AVEC RISTOURNE
dans tous les magasins
coop

elna lotus
la première machine à coudre compacte et sans problème
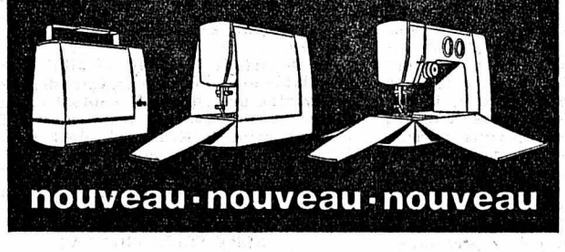
nouveau · nouveau · nouveau
L. Simonetti, Neuchâtel
Rue Saint-Honoré 2 - Tél. (038) 5 58 93

Grâce à notre
TRAVAIL à domicile
vous aussi pouvez gagner notre machine à tricoter vous-mêmes. Dès que vous avez reçu les instructions nécessaires, nous vous passons des commandes de tricots. Veuillez demander sans engagement la visite de notre représentant.
Giso, Gilgen Somaini, 4563 Gerlafingen. Dép. 11.

BIG BEN BAR

Fête de Saint-Loup
mercredi 4 septembre dès 10 h.

COUTURE
Transformations et retouches de tous vêtements dames
DAIM-CUIR
Toutes transformations
Remise en état
Veston - Pantalon
Toutes transformations
Remise à la taille
Pitteloud, couture
Temple-Neuf 4
Neuchâtel
Tél. 5 41 23.

CHIROLOGIE
MARIAGE
CONSEILLE BIEN
Madame Jacot
Charmettes 13
Neuchâtel. Reçoit sur rendez-vous.
Tél. 8 26 21.

PRÊTS
Fr. 1000 à 10 000
Discrètement !
Promptement !
Simplement !
Avantageusement !
BANQUE ABRI BERNE
Monbijoustr. 29
Tél. 031-25 74 33

Sensationnelle vente de frigos et congélateurs à des prix extraordinaires

Froid polaire - Fermeture magnétique
2 bacs à légumes
Frigo 140 l, 5 ans de garantie sur le compresseur. Dessus de table stratifié. Grand freezer horizontal. Grand tiroir à légumes. Hauteur des claies réglable.

Seulement Fr. **249.-**

Immense choix en magasin

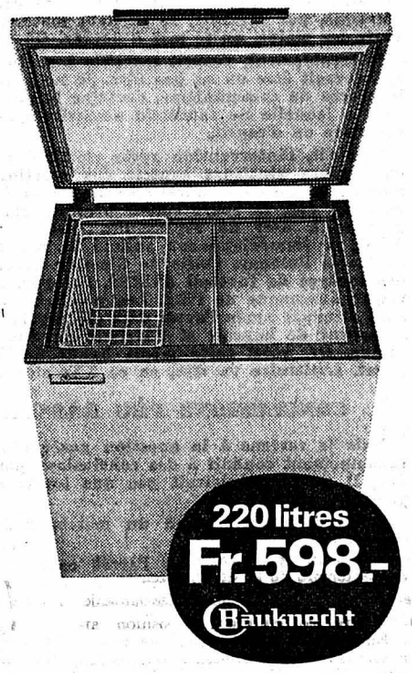

Le nouveau congélateur-bahut modèle GT 220 vous offre un volume utile maximum, pour un encombrement réduit, grâce au nouvel isolant utilisé.

Autre modèle à Fr. **498.-**

Service après-vente assuré par spécialiste
Location Leasing à partir de Fr. 12.- par mois
Livraison gratuite et rapide
Grandes facilités de paiement jusqu'à 36 mois après l'acompte initial
Les meilleures marques mondiales **Bosch-Electrolux-Siemens**

JEANNERET & Co
AU CONFORT MÉNAGER
Trois immeubles Seyon 26-28-30 Neuchâtel Tél. 5 45 24
Acheter chez Jeanneret c'est ménager votre budget !

Sauce champignons

... et voilà, tout est bien meilleur !

N'hésitez plus à préparer une bonne sauce aux champignons – avec la nouvelle Sauce champignons de Maggi prête en 3 minutes seulement.

La Sauce champignons apporte une note savoureuse et un petit air de fête à de nombreux mets, tels que: escalopes, émincé de veau, poulet, œufs, croûtes aux champignons, vol-au-vent et poisson.

La nouvelle Sauce champignons aux champignons de Paris lyophilisés – enrichit de nombreux mets.

Fr. 1.–

MAGGI

68.4.42.191

ROSÉ CÔTES DE PROVENCE

Le vin de vos vacances

MOTS CROISES

Problème No 577

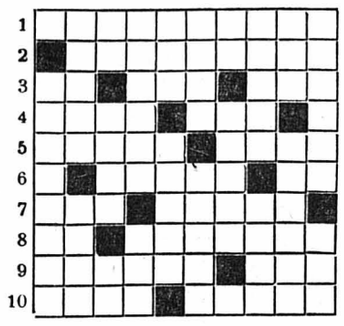

HORIZONTALEMENT

1. Causer de la contrariété. 2. Linge garni de dentelles dont on se sert à l'église. 3. Adverbe. — Elle n'est pas toujours d'un abord facile. — Terme de tennis. 4. Elle fut rivale de Rome. — Revers. 5. Il avait prêté serment de fidélité au roi. — Personnage de Shakespeare. 6. Champignon. — Deux cantons. 7. Réunit des couples. — Qui manque de force. 8. Titre abrégé. — Prénom masculin. 9. Toute communion chrétienne. — Vous laisse insatisfait. 10. Unique. — Méchant.

VERTICALEMENT

1. Premier jour du mois, chez les Romains. 2. Répartit dans le temps. — On en tire un ersatz du café. 3. Possessif. — Pustule. — Parcouru des yeux. 4. Ville d'Espagne. — Atropos en coupait un. 5. On y fait ses premiers pas. — Génies aériens. 6. Mélodie romantique. — Divaguer. Elle eut un bonnet d'intérieur. — Ville de Suisse. 8. Explication d'un texte obscur. — Espace de temps. 9. Le préféré. — Pour les jeux du cirque. 10. Reprend. — Non réglée.

Solution du No 576

	1	2	3	4	5	6	7	8	9	10
1	■	A	M	S	T	E	R	D	A	M
2	P	R	E	T	E	■	A	U	G	E
3	L	A	■	A	R	U	M	■	O	S
4	A	G	E	N	■	S	E	I	N	E
5	C	O	U	C	O	U	■	L	I	N
6	E	■	M	E	U	R	E	■	S	T
7	M	U	E	■	R	I	N	C	E	E
8	E	N	E	E	■	E	T	E	■	R
9	N	I	■	L	U	R	E	T	T	E
10	T	R	O	U	P	E	S	■	A	S

HOROSCOPE

MERCREDI 28 AOUT 1968

La journée favorisera les affaires et les initiatives. Le milieu artistique connaîtra la confusion et le tumulte.
Naissances : Les enfants de ce jour seront peu attirés par les études et indolents.

BÉLIER (21/3-19/4)
Santé : Votre cuir chevelu est très sensible. **Amour :** Evitez d'aborder les questions d'intérêt. **Affaires :** Ne prêtez pas d'argent aujourd'hui.

TAUREAU (20/4-20/5)
Santé : Des repas plus copieux s'imposent. **Amour :** Une révélation de l'être cher vous surprendra. **Affaires :** Adaptez-vous au caractère de vos collègues.

GÉMEAUX (21/5-21/6)
Santé : Votre régime commence à porter ses fruits. **Amour :** Ne renoncez surtout pas à vos sorties. **Affaires :** Vos concurrents guettent votre lassitude.

CANCER (22/6-22/7)
Santé : Evitez les sorties nocturnes. **Amour :** Mettez vos théories en pratique. **Affaires :** Ne compromettez pas la bonne marche de vos affaires.

LION (23/7-23/8)
Santé : Votre état général semble satisfaisant. **Amour :** Naissance d'une idylle. **Affaires :** N'aggravez pas la situation actuelle.

VIERGE (24/8-23/9)
Santé : Vos troubles sont plus psychiques que physiques. **Amour :** Faites des concessions pour retrouver la bonne entente. **Affaires :** Ne laissez pas passer la chance.

BALANCE (24/9-23/10)
Santé : Vos bronches sont votre point faible. **Amour :** Le départ d'un ami sincère vous peinera. **Affaires :** Méfiez-vous de votre intuition.

SCORPION (24/10-22/11)
Santé : Elle est tributaire de votre moral. **Amour :** Faites des projets d'avenir. **Affaires :** Journée exceptionnelle.

SAGITTAIRE (23/11-21/12)
Santé : Ne mangez pas autant de conserves. **Amour :** Prenez des mesures énergiques. **Affaires :** Abstenez-vous de demander une augmentation.

CAPRICORNE (22/12-19/1)
Santé : Surveillez attentivement votre foie. **Amour :** Ne vous laissez pas aller à un optimisme béat. **Affaires :** Une nouvelle vous décevra.

VERSEAU (20/1-18/2)
Santé : Purifiez votre organisme. **Amour :** Vous évoquerez de vieux souvenirs. **Affaires :** Journée sans grandes configurations.

POISSONS (19/2-20/3)
Santé : Evitez de fumer au cours de repas. **Amour :** Ne montrez pas d'engouement excessif. **Affaires :** Votre sagacité vous aidera.

BULLETIN BOURSIER

ZURICH
(COURS DE CLOTURE)

OBLIGATIONS	26 août	27 août
3 % Fédéral 1949	94.— d	94.— d
2 ¾ % Féd. 1954, mars	95.85 d	95.85 d
3 % Féd. 1955, juin	92.75 d	93.—
4 ¼ % Fédéral 1965	99.60 f	99.60 d
4 ½ % Fédéral 1966	99.50 d	99.60 d
5 % Fédéral 1967	103.50	103.50

ACTIONS		
Swissair nom.	720.—	720.—
Union Bques Suisses	4935.—	4960.—
Société Bque Suisse	3060.—	3065.—
Crédit Suisse	3455.—	3450.—
Bque Pop. Suisse	2175.—	2190.—
Bailly	1275.—	1280.—
Electro Watt	1690.—	1735.—
Indelec	1280.—	1300.—
Motor Colombus	1280.—	1310.—
Italo-Suisse	210.—	210.—
Réassurances Zurich	2160.—	2160.—
Winterthour Accid.	933.—	935.—
Zurich Assurances	5225.—	5150.—
Alu. Suisse nom.	3270.—	3250.—
Brown Boveri	2510.—	2540.—
Saurer	1360.—	1360.—
Fischer	1120.—	1120.—
Lonza	1640.— d	1640.—
Nestlé porteur	3120.—	3140.—
Nestlé nom.	1935.—	1955.—
Sulzer	4325.—	4350.—
Oursina	6525.—	6550.—
Alcan-Aluminium	98.—	98 ½
American Tel & Tel	218.— ex	219 ½
Canadian Pacific	249.—	250 ½
Chesapeake & Ohio	291.—	288 ½
Du Pont de Nemours	673.—	681.—
Eastman Kodak	332.—	334.—
Ford Motor	220 ½	218 ½
General Electric	360.—	359.—
General Motors	335.—	340.—
IBM	1464.—	1468.—
International Nickel	170.—	168.—
Kennecott	171.—	173.—
Montgomery Ward	159.—	162 ½
Std Oil New-Jersey	336.—	339.—
Union Carbide	181.—	181.—
U. States Steel	169.—	168.—
Machines Bull	62 ½	62 ½
Italo-Argentina	31 ¾	31 ¾
Philips	168 ½	167 ½
Royal Dutch Cy	216.—	215.—
Sodec	272.—	273.—
A. E. G.	603.—	608.—
Farbenfabr. Bayer AG	233.—	235.—
Farbw. Hoechst AG	303.—	305.—
Mannesmann	173 ½ d	177 ½
Siemens	363.—	365.—

BALE	ACTIONS	
Ciba, porteur	8725.—	8800.—
Ciba, nom.	6525.— d	6625.—
Sandoz	7775.—	7875.—
Geigy, porteur	16400.— d	16500.—
Geigy nom.	6725.—	6790.—
Hoff.-La Roche (bj)	137750.—	139500.—

LAUSANNE	ACTIONS	
B. C. Vaudoise	1120.—	1125.—
Crédit Fonc. Vaudois	940.— d	943.—
Innovation S.A.	315.— d	315.—
Rom. d'électricité	400.—	400.—
Ateliers constr. Vevey	650.— d	650.— d
La Suisse-Vie	3050.— d	3050.—

Cours communiqués sans engagement par la Banque Cantonale Neuchâteloise

Bourse de Neuchâtel

ACTIONS	26 août	27 août
Banque Nationale	545.— d	545.— d
Crédit Fonc. Neuchât.	775.—	770.—
La Neuchâteloise as. g.	1650.— o	1630.—
Appareillage Gardy	240.— d	240.— d
Câbl. élect. Cortaillod	8300.— d	8300.—
Câbl. et tréf. Cossonay	3000.— o	2925.—
Chaux et cim. Suis. r.	515.— d	505.— d
Ed. Dubied & Cie S.A.	1900.— o	1900.— o
Ciment Portland	4100.—	4050.— d
Suchard Hol. S.A. «A»	2425.— d	2500.— o
Suchard Hol. S.A. «B»	14750.—	14700.— d
Tramways Neuchâtel	430.— d	360.— d
Sté navigation lacs Ntel-Morat, priv.	65.— d	65.— d

Obligations		
Etat Neuch. 2½ 1932	95.50 d	96.—
Etat de Ntel 4¾ 1965	98.75 d	98.75 d
Etat Neuch. 3% 1959	90.50 d	90.50 d
Com. Neuch. 3¼ 1947	98.25 d	98.25 d
Com. Neuch. 3% 1951	93.50 d	93.50 d
Chx-de-Fds 5 % 1966	97.50 d	97.50 d
Le Locle 3½ 1947	99.— d	99.50 d
Châtelot 3¼ 1951	98.50 d	98.50 d
Elec. Neuch. 3% 1951	94.50 d	94.50 d
Tram. Neuch. 3½ 1946	93.— d	93.— d
Paillard S.A. 3½ 1960	93.50 d	93.50 d
Tabacs N.-Ser 4% 1962	91.50 d	92.— d
Raf. Cressier 5 ¾ 1966	102.— d	102.— d

Cours des billets de banque
du 27 août 1968

	Achat	Vente
France	76.—	81.—
Italie	—.68	—.70 ½
Allemagne	106.—	108.50
Espagne	6.05	6.35
U. S. A.	4.27	4.33
Angleterre	10.15	10.45
Belgique	8.30	8.60
Hollande	117.50	120.—
Autriche	16.50	16.85

Marché libre de l'or

Pièces suisses	48.—	51.—
Pièces françaises	48.—	51.50
Pièces anglaises	46.—	49.—
Pièces américaines	235.—	250.—
Lingots	5400.—	5550.—

Communiqués à titre indicatif par la Banque Cantonale Neuchâteloise

L'annonce
reflet vivant du marché
L'annonce
dans la Feuille d'avis
de Neuchâtel

LES PROGRAMMES DE LA TV

DU MERCREDI 28 AOUT

SUISSE ROMANDE

17.30 Vacances-jeunesse.
18.40 Bulletin de nouvelles.
18.45 Publicité.
18.50 Vie et métier.
19.15 Publicité.
19.20 Trois petits tours et puis s'en vont.
19.25 Bob Morane ; Le Temps des crocodiles.
19.55 Publicité.
20.00 Téléjournal.
20.15 Publicité.
20.20 Carrefour.
20.40 Visages et images.
21.05 Eurovision Siegen
Jeux sans frontières.
22.20 Eurovision Rome
Championnats du monde de cyclisme sur piste.
22.50 Téléjournal.
23.00 Soir-informations.

FRANCE 1re CHAINE

12.30 Le journal des vacances.
13.00 Télé-midi.
13.30 La clef de l'énigme.
18.30 Cyclisme.
19.40 L'Homme de l'ombre
Feuilleton.
20.00 Télé-soir.
20.30 Le premier des six.
20.55 La Bataille de Marathon.
23.00 Cyclisme.
23.45 Télé-nuit.

FRANCE 2me CHAINE

19.45 Télé-soir.
20.00 Allons au zoo.
20.30 Le monde vivant.
20.50 Donner à voir.
21.45 Mosaïque, variétés
Reportages.

SUISSE ALÉMANIQUE

17 h, l'heure enfantine. 18.45, fin de journée. 18.55, téléjournal, l'antenne. 19.25, Le Playboy de Capitol Hill. 20 h, téléjournal. 20.20, magazine politique, culturel et scientifique. 21.05, jeux sans frontières. 22.20, téléjournal. 22.30, championnats du monde cyclistes sur piste à Rome.

SÉLECTION QUOTIDIENNE

Les dossiers de l'Antiquité (France, 21 h) : Pour ceux qui apprécient les films à grand spectacle.
Jeux sans frontières (Suisse, 21 h 05) : Espérons que l'équipe suisse ne fasse pas que GK perde sa voix.
Cyclisme (Suisse, 22 h 20) : Le demi-fond amateur.

J.-C. L.

Couture Betty !
DE RETOUR
Voyez les dernières nouveautés.

ALLEMAGNE

16.25, téléjournal. 16.30, hippisme. 17 h, variations en jazz. 17.30, l'histoire du cirque américain. 18 h, téléjournal. 18.05, programmes régionaux. 20 h, téléjournal, météo. 20.15, pionniers et aventuriers. 21.05, jeux sans frontières. 22.20, téléjournal, commentaires, météo. 22.40, bientôt Mexico.

RADIO

Sottens et télédiffusion

6.10, bonjour à tous. 6.15, informations. 6.30, roulez sur l'or. 7.15, miroir-première. 7.45, roulez sur l'or. 8 h et 9 h, informations. 9.05, à votre service. 10 h et 11 h, informations. 11.05, spécial-vacances. 12 h, informations. 12.05, au carillon de midi. 12.35, 10, 20, 50, 100. 12.45, informations, ce matin dans le monde. 12.55, Les Enfants du capitaine Grant. 13.05, les nouveautés du disque. 13.30, musique sans paroles. 14 h, informations. 14.05, réalités. 14.30, la terre est ronde. 15 h, informations. 15.05, concert chez soi.

16 h, informations. 16.05, le rendez-vous de seize heures, Le Paysan parvenu. 17 h, informations. 17.05, jeunesse-club. 18 h, informations. 18.05, le micro dans la vie. 18.45, sports. 18.55, roulez sur l'or. 19 h, le miroir du monde. 19.30, la situation nationale. 19.35, signes particuliers. 20 h, magazine 68. 20.25, présentation du concert. 20.30, concert par l'Orchestre de la Suisse romande, direction Samuel Baud-Bovy, solistes, Pierre Fournier, violoncelliste, Nikita Magaloff pianiste Henryk Szeryng, violoniste. 22.30 informations. 22.35, la semaine littéraire. 23 h, harmonies du soir. 23.25, miroir-dernière. 23.30, hymne national.

Second programme

12 h, midi-musique. 14 h, Musik am Nachmittag. 17 h, musica di fine pomeriggio. 18 h, jeunesse-club. 19 h, per i lavoratori italiani in Svizzera. 19.30, musique légère. 20 h, vingt-quatre heures de la vie du monde. 20.15, disques. 20.30, les sentiers de la poésie. 21 h, au pays du blues et du gospel. 21.30, marchands d'images. 22.30, optique de la chanson. 23 h, hymne national.

Beromunster et télédiffusion

6.15, 7 h, 8 h, 10 h, 11 h, 12.30, 15 h, 16 h, 23.25, informations. 6.10, musique. 6.20, chansons et danses populaires suisses. 6.50, méditation. 7.10, auto-radio. 8.30, œuvres de Dvorak. 9 h, entracte. 10.05, orchestre Roger-Roger, Mado Robin, soprano et l'orchestre du Théâtre national de l'Opéra de Paris. 11.05, musique et bonne humeur. 12 h, chansons populaires américaines. 12.40, rendez-vous de midi. 14 h, magazine féminin. 14.30, chansons suédoises.

15.30, mélodies populaires vaudoises. 17.30, pour les enfants. 18 h, informations, météo, actualités. 18.05, pour les jeunes. 18.15, radio-jeunesse. 19 h, sports, communiqués. 19.15, informations, actualités. 20 h, fanfare du Landsturm de Fribourg. 20.15, Steiniger Boden, pièce de W. Eschler. 21.30, chœur d'hommes de Berne. 21.50, Symphonie, L.-E. Jadin. 22 h, informations, commentaires. 22.25, entrons dans la danse.

CARNET DU JOUR

NEUCHÂTEL

Musée des beaux-arts : Exposition à l'occasion du centenaire de L. de Meuron.
Musée d'ethnographie : Exposition Roumanie.
T.P.N., centre de culture : Exposition affiches-bannières.
Quai Osterwald : 20 h 30, Projections commentées par Tristan Davernis.

CINÉMAS. — **Arcades :** 15 h et 20 h 30, Will Penny le solitaire. 16 ans.
Rex : 15 h et 20 h 30, Le Miracle de l'amour. 18 ans.
Studio : 15 h et 20 h 30, La Vie de château. 16 ans.
Bio : 15 h et 20 h 45, Galia. 18 ans ; 18 h 40, Une fille et des fusils. 18 ans.
Apollo : 15 h et 20 h 30, Police sur la ville. 16 ans.
Palace : 15 h et 20 h 30, Un médecin constate. 16 ans.

Danse et attractions :
L'Escale de 21 h à 2 h.
La Rotonde de 21 h à 2 h.

Dancing :
Le Corsaire de 20 h à 2 h.

Pharmacie d'office (jusqu'à 23 h) : G. Montandon, Epancheurs. De 23 h à 8 h, en cas d'urgence, le poste de police indique le pharmacien à disposition.

PESEUX

CINÉMA. — **Cinéma de la Côte,** 20 h 30 : L'Express du colonel von Ryan.

COLOMBIER

CINÉMA. — **Lux,** 20 h 51 : Blonde défie F.B.I.

XPELAIR VENTILATEURS XPELAIR VENTILATEURS

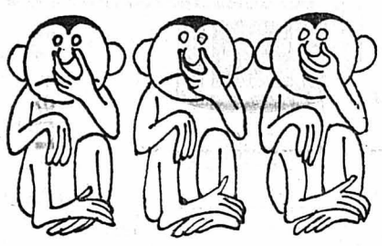

En présence d'odeurs désagréables, buées ou fumées ou bien excès de chaleur, la réponse est ventilateur XPELAIR.
Un homme peut vivre trois semaines sans nourriture, trois jours sans eau, mais seulement trois minutes sans air. Partout où des hommes respirent il faut un ventilateur XPELAIR. Ventilateurs pour cuisines, salles de séjour, salles de bain, chambres d'enfants, cabinets de toilette, laboratoires, chambres noires de photographie, bars, salles de conférence, locaux industriels.

Conseils, informations, service:
XPELAIR, vente et service, dépôt
Téléphone 021 29 65 21
La Conversion s/Lausanne

VENTILATEURS XPELAIR VENTILATEURS XPELAIR

Bénédict
Neuchâtel : 13, ruelle Vaucher, tél. (038) 5 29 81
La Chaux-de-Fonds : 15, rue de la Serre, tél. (039) 3 66 66
Section préparatoire
Section administration
Section commerciale (Cours de secrétariat)
Section de français pour étrangers
Section des cours du soir
Seule école du canton délivrant des diplômes de commerce reconnus par la Fédération suisse des écoles privées.
Rentrée scolaire d'automne : mi-septembre

HERNIE
Si vous en souffrez...
Si votre bandage vous blesse,
Si votre hernie a grossi, faites sans engagement l'essai du
NÉO BARRÈRE
Y. REBER 19, fbg de l'Hôpital 2me étage
NEUCHATEL Tél. (038) 5 14 52
BANDAGISTE A. S. O. B.

Gagnez plus !
en travaillant CHEZ VOUS pendant vos heures de loisir grâce à la méthode de J.-K. Hellix, nouvelle en Suisse. Documentation gratuite et sans engagement, avec liste de références de lecteurs, sur simple demande par carte postale à
HOBBY IS MONEY, 1604 PUIDOUX.

critique TV

Théâtre mal adapté

AU CŒUR DU TEMPS (Suisse romande). — Après la diffusion de l'émission éditoriale de la Télévision suisse romande, le « Fait du jour » consacré au règlement provisoire de la question tchécoslovaque, nous avons eu l'occasion de vivre les péripéties extra-temporelles des héros de ces aventures futuristes. Entre le commentaire plein d'émotion du professeur d'une université pragoise, le commentaire rationnel de Bernard Béguin, les conclusions pertinentes de Jean Dumur, et les aventures décrites dans cette série d'anticipation, la différence est si grande que les défauts du téléfilm sont encore décuplés. Quand comprendra-t-on, dans les milieux intéressés par la sélection de tels programmes, que si le téléfilm jouit généralement de conditions de programmation très favorables qui lui garantissent l'audience et un certain succès, il n'en demeure pas moins que le téléspectateur est sensible à la qualité de la réalisation et de l'histoire. Si « Au cœur du temps » s'appuie sur des faits scientifiques plausibles, leur exploitation ne correspond en rien à ce que serait la réalité. Il suffit de se souvenir de la dramatique réalisée par Jean-Jacques Lagrange, « Temps mort », et de la séquence explicative qui lui succéda pour être certain que les rapports entre les diverses époques seraient sensiblement différents de ce que l'on nous présente dans cette série de science-fiction. Le déroulement de l'expérience décrite n'est valable que pour un producteur de téléfilms qui n'a vu, dans cette idée, que la possibilité de produire un nombre illimité d'épisodes dans l'éventualité d'un succès de la série. D'autre part, cette multiplication pouvait s'opérer sans devoir faire preuve de beaucoup d'imagination. Bien entendu, les émissions documentaires ont été programmées après ces aventures qui, à la longue, ne parviennent plus qu'à nous inciter à nous tourner vers une autre chaîne. Naturellement, ce choix nous a privés d'une reprise de valeur : « Claude Lévi-Strauss, l'ethnologue moderne », programmée dans le cadre des « personnalités de notre temps ».

« LES FOURBERIES DE SCAPIN » (France). — Cette comédie, écrite par Molière deux ans avant sa mort, marque un retour à l'esprit des premières farces qui le firent connaître. Deux jeunes gens profitent de l'absence de leur père pour réaliser leurs vœux les plus chers. L'un épouse celle qu'il aime et l'autre achète une esclave pour l'épouser. Mis au courant de la situation, les deux pères tentent de briser ces idylles. Le valet de l'un d'eux, Scapin, grâce à ses fourberies, parviendra à résoudre ces délicates situations. Le réalisateur a supprimé tous les éléments qui n'ont rien à voir avec les personnages. On peut s'interroger sur la valeur de sa décision puisque jamais il ne joue avec les images pour les caractériser. La pièce se serait mieux accommodée d'un enregistrement en public.

J.-Cl. LEUBA

SUPERMAN

DONALD DUCK

© 1966, Copyright by Cosmopress, Genève.

INCROYABLE MAIS VRAI !

Un espadon attaque un sous-marin

Un espadon a attaqué récemment un sous-marin de poche américain ; celui-ci qui emmenait deux passagers à une profondeur de 600 mètres a dû rapidement faire surface. C'est la première fois, croit-on, qu'une telle rencontre se soit produite. Cette curieuse attaque est racontée par un chercheur scientifique qui travaillait à bord du sous-marin miniature « Alvin », lors d'une étude géologique du plateau sous-marin « Blake Plateau ». Il semble que l'espadon ait été dérangé par le projecteur de l'« Alvin » qui l'aveugla un instant. L'animal accompagna sa proie jusqu'en surface, ce qui permit aux hommes du navire de surface accompagnant le submersible de recherche de photographier l'espadon qui tenta deux heures durant de se saisir de cette proie inaccoutumée. En réalité, le navire ne risquait pas grand-chose ; il perdit seulement une boîte de connexions électriques se trouvant à l'extérieur.

Les Soviétiques commencent à exploiter les eaux chaudes de Sibérie

A des profondeurs variant de 2 kilomètres à 6 kilomètres et demi, le sous-sol sibérien est riche de vastes lacs d'eau chaude dont les températures s'étagent entre 40 et 60 degrés centigrades. Ces eaux contiennent généralement de 10 à 80 grammes de sels minéraux. Certaines de ces réserves d'eau souterraines sont exploitées comme ressources d'eaux minérales à de fins thérapeutiques. A la suite de l'eau minérale à usage médical « Tyoumen-1 », les Russes ont créé d'autres marques d'eau médicinale. Dans d'autres bassins d'eau chaude et minérale, on a créé des laboratoires pharmaceutiques qui extraient de l'eau les substances chimiques particulièrement intéressantes : tel est le cas pour les laboratoires de Tobolsk, où l'on extrait industriellement l'iode contenu dans les eaux souterraines. Ailleurs, on a édifié des centrales géothermiques, utilisant la vapeur naturelle pour faire tourner des centrales électriques. Une centrale géothermique de 3 Mégawatts fonctionne dans le Kamtchatka. Les ingénieurs russes prévoient de construire une centrale géothermique de 1000 Mégawatts qui utiliserait de la vapeur naturelle provenant d'une profondeur de 10 kilomètres.

FERDINAND

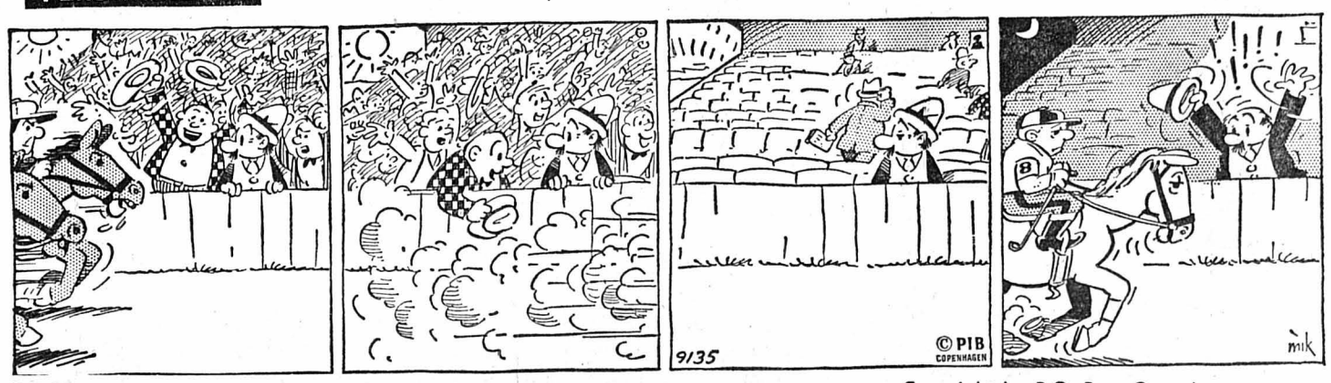

Copyright by P.O. Box, Copenhague

gwendacril
pantalon pour enfants, en GWENDACRYL, une nouvelle matière très solide et résistante à l'usage, agréable à porter. Coloris unis et fantaisies. Grandeurs 1 à 8 ans, 1 an fr. **8.90** +1.— par 2 âges

---

Connaissez-vous déjà le Crédit Renco?

Non! C'est alors le moment. Nous accordons notre confiance aux personnes ‹de confiance›. Depuis des années, des milliers de clients font appel à nos services. Plus rapidement, plus discrètement, plus avantageusement, nous mettons à votre disposition

l'argent comptant

dont vous avez besoin.

Téléphonez-nous, écrivez-nous ou passez à nos bureaux.

Crédit Renco S.A.
1211 Genève, Place Longemalle 16
Bureaux ouverts jusqu'à 18 h. 45.

Nom
Rue
Lieu III / 344

Attention!
Utilisez le service express:
Téléphone 022 24 63 53

SOCIÉTÉ DES SENTIERS DU DOUBS

Assemblée générale

Samedi 31 août 1968, à 15 heures précises,
à la **halle des fêtes**

AUX PLANCHETTES

Une carte de visite

soignée est l'affaire de l'Imprimerie Centrale, à Neuchâtel. Le bureau du journal vous présentera un choix complet et varié.

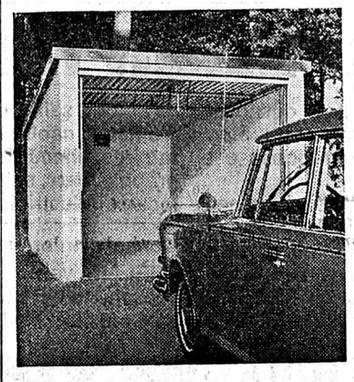

Garage PSF

préfabriqué en béton armé, coulé d'une seule pièce, transportable et déplaçable. Aspect massif et élégant. A poser seul ou en série. Poids 10 tonnes. Clefs en main. Prix très avantageux. Se renseigner à :

TECNORM S.A.
Route de Divonne 4 bis, Nyon. Tél. (022) 61 42 67.

FATZER A.G. Fabrique de câbles, ROMANSHORN
Agent exclusif pour la Suisse romande

SAVARY S.A., 26, av. de Milan, LAUSANNE

ont le plaisir d'informer leur fidèle clientèle
qu'ils ont créé, à Lausanne, chemin du Viaduc, Malley, un

DÉPÔT DE CÂBLES

équipé pour la fabrication des élingues.

Ils seront ainsi en mesure de livrer dans les plus brefs délais leurs produits réputés :

— câbles pour machines : pelles mécaniques, grues, treuils, scrapers ;
— câbles pour usages généraux ;
— élingues ;
— accessoires.

Téléphone : bureau (021) 26 55 15 ; dépôt (021) 24 85 50.

SANDOZ & Cie

ses vins fins de France

17, rue E.-Roulet, Peseux
Tél. 8 11 29
DÉGUSTATION GRATUITE

CORS

enlevés par Noxacorn à base d' HUILE DE RICIN

Finis les tripotages, comme par exemple les rasoirs dangereux. Le nouveau liquide NOXACORN stoppe la douleur rapidement L'acide salicylique dessèche les durillons et les cors, y compris la racine. NOXACORN contient en plus de l'huile de ricin pure, de l'iode et de la benzocaïne qui supprime instantanément la douleur. Un flacon de NOXACORN à Fr. 2,90 vous soulage d'un vrai supplice.

Réparations de machines à laver

20 ANS D'EXPÉRIENCE

Confiez vos réparations ainsi que les services de graissage et d'entretien général de machines à laver de toutes marques à la maison spécialisée

TANNER - NEUCHÂTEL

Portes-Rouges 149 - Tél. 5 51 31
Notre service de dépannage rapide est à votre disposition.

---

roth

COULEURS-VERNIS
INDUSTRIE - BATIMENT - AUTOMOBILE
ENTREPRENEURS
Utilisez notre dépôt, rue Louis-Favre 32
NEUCHATEL — Tél. 5 52 71 - 5 00 65
ouvert de 7 h à 12 h et de 13 h 30 à 17 heures
ROCOPON ACRYLIQUE
Dépositaire R. Perrot.

PRÊTS
Rapides
Discrets
Sans caution
EXEL
BANQUE EXEL
Rousseau 5
Neuchâtel
(038) 5 44 04
Ouvert le samedi matin

DÉMÉNAGEMENTS
Petits transports - Suisse et France
POLDI JAQUET
Neuchâtel Tél. 5 55 65

---

50 DUVETS
neufs, 120 x 160 cm. Belle qualité, légers et chauds. 35 fr. pièce.
G. Kurth,
1038 Bercher
Tél. (021) 81 82 19.

Le 5 à 7
Apéritif au BAR
Café du Théâtre

Excursions FISCHER

MERCREDI 28 AOUT
MONT-DE-BAULMES
Départ : 13 h 30 Fr. 12.—

1.9. Interlaken Fr. 18.—
Départ : 7 heures (Fête des bergers)

4.9. Saint-Loup Fr. 12.—
Départ : 8 heures (Fête annuelle)

Renseignements et inscriptions :
Autocars FISCHER Marin Tél. 3 25 21

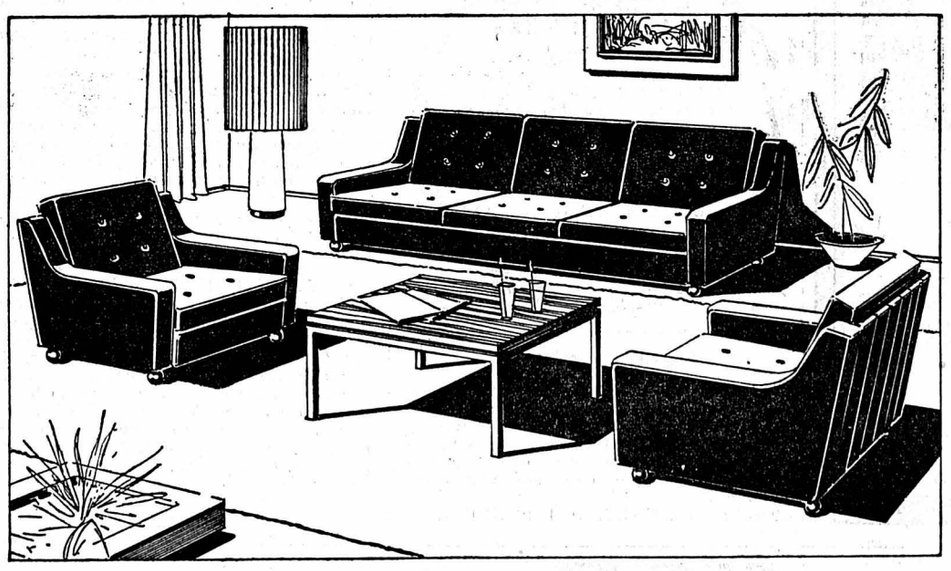

Salon dernier cri !

Ensemble confortable, skai noir. Coussins lavables, avec fermeture éclair. Dossiers piqûres ‹sellier.› Exécution sur roulettes.

Fabrication suisse.

Une offre incroyable

Sur désir, facilités de paiement.

Livraison immédiate de notre stock, franco domicile.

1090.-

neuchâtel faubourg de l'hôpital tél. 038/57505

meubles meyer

468

Actualité suisse et romande

Autoroute du Gothard : plus difficile à construire que celle du Brenner...

LAUSANNE (ATS). — En 1969, l'Autriche pourra ouvrir à la circulation l'autoroute du Brenner, longue de 36,4 kilomètres sur son territoire (Innsbruck - versant oriental du col). En 1974, la Suisse pourra ouvrir au trafic un ouvrage routier édifié lui aussi dans un massif alpin, l'autoroute du Saint-Gothard, d'Amsteg à Goeschenen, longue de 14,2 kilomètres.

Mais les conditions géographiques, qui déterminent les vallées de la Reuss et de la Sill, sont fort différentes. En Autriche, les constructeurs se trouvaient dans une large vallée, à l'abri des avalanches, si bien qu'ils ont pu éviter tout rayon de virage inférieur à 400 mètres. Il n'y a pas eu besoin de percer des tunnels, et on a pu placer l'autoroute du Brenner sur le flanc même de la vallée de la Sill.

Dans le canton d'Uri, l'étroitesse de la vallée a obligé les constructeurs à situer l'autoroute dans le fond de la vallée, à tracer des courbes relativement étroites et à construire un grand nombre de tunnels. Alors que l'autoroute du Brenner possède des ponts impressionnants, celle du Saint-Gothard comprendra 46 % de son parcours en tunnels (1,2 % au Brenner).

Mais il est un point sur lequel les deux autoroutes sont absolument comparables : la construction de leur rampe sud débutera tardivement, et on risque, à Innsbruck aussi bien qu'à Amsteg, de se trouver durant de longues années avec une moitié d'autoroute, conduisant jusqu'au col lui-même, sans se poursuivre sur l'autre versant de la montagne. Les travaux du tronçon Castione - Airolo de l'autoroute du Saint-Gothard, doivent débuter en 1973 au plus tôt, pour être terminés vers 1980. Au Brenner, le tronçon méridional ne sera pas prêt avant de nombreuses années.

Un motocycliste se tue

Sa femme est grièvement blessée

ALTSTAETTEN (ATS). — M. Joseph Frei, 61 ans, horloger, de Widnau, circulant à motocyclette d'Oberriet à Altstaetten, ayant sa femme sur le siège arrière, est venu se jeter contre un poteau. Tous deux ont été projetés sur la chaussée, et ont été grièvement blessés. Ils ont été transportés à l'hôpital d'Altstaetten, où le mari a succombé quelques heures après. Sa femme est dans un état alarmant.

Deux jeunes disparus retrouvés

RAPPERSWIL, (ATS). — Juan Gonzales et Urs Fischer, tous deux âgés de 15 ans, qui avaient disparu depuis le 10 août de Rapperswil, ont regagné leur domicile. Ils s'étaient rendus à Madrid, d'où Juan Gonzales a téléphoné à son père pour lui donner des nouvelles. Celui-ci s'est empressé d'aller rechercher les deux « voyageurs ».

Un enfant jouait avec des allumettes...

Un violent incendie fait pour 200,000 fr. de dégâts

DUEBENDORF (ATS). — En jouant avec des allumettes, un garçon de onze ans a causé un incendie, qui a fait pour 200,000 francs de dégâts au moins et détruit les bâtiments d'exploitation d'un commerce agricole d'Hermikon, près de Duebendorf. Le feu, qui a éclaté dans la matinée, s'est rapidement étendu aux bâtiments d'exploitation. Si le bétail a pu être sauvé, quatre cents poules et soixante lapins ont été brûlés vifs. Deux des trois bâtiments d'habitation ont été endommagés par l'eau.

Les pompiers de la commune et de l'aéroport ont uni leurs efforts pour maîtriser l'incendie, ce qui leur a demandé une heure.

Pour l'assainissement de la vallée de la Reuss argovienne

AARAU (UPI). — Par 115 voix, le Grand conseil argovien a décidé hier l'entrée en matière de la « loi sur la protection contre les hautes eaux, l'assèchement et les améliorations foncières de la plaine de la Reuss argovienne ». Le projet de loi prévoit une aide de 51 millions de francs financée par la Confédération, le canton et les communes riveraines pour les améliorations nécessaires et la construction de digues de protection. En plus, 40 millions sont prévus pour la construction de l'usine hydro-électrique au fil de l'eau à Zufikon, en amont de Baden.

Des assurances ont été réclamées par des députés pour que les terres asséchées ne soient utilisées qu'à des fins agricoles. D'autres milieux — de la campagne surtout — ont souligné que le projet tient compte dans une trop large mesure des exigences de la protection de la nature et des sites. Actuellement, une grande partie des rives de la Reuss argovienne constitue une riche réserve de faune.

Les cantons suisses pourraient patronner quelques grandes villes de Tchécoslovaquie

ZURICH (ATS). — Les sociétés d'étudiants des deux hautes écoles de Zurich ont organisé, lundi soir, une manifestation afin d'étudier les moyens de venir en aide aux Tchécoslovaques. Le dramaturge tchécoslovaque M. Pavel Kohout, lui-même un représentant actif de la politique progressiste, a donné un aperçu des événements qui se passent et a suggéré les possibilités qu'il existe pour venir en aide d'une manière efficace à ses compatriotes. Quant à M. Fred Luchsinger, rédacteur en chef de la « Nouvelle Gazette de Zurich », il a traité l'affaire du point de vue suisse. D'après les informations donnée par M. Kohout, le jour de l'agression russe, il devait se trouver environ 200,000 Tchécoslovaques à l'étranger, dont près de 30,000 en Europe occidentale. On devrait apporter un secours immédiat à ces personnes et les laisser libres de choisir si elles veulent retourner en Tchécoslovaquie ou demander le droit d'asile. Les Etats étrangers ne doivent pas reconnaître d'autre gouvernement que celui qui est légal en Tchécoslovaquie. Il a dit également que les denrées alimentaires commençaient à devenir rares dans plusieurs grandes villes de Tchécoslovaquie. M. Kohout a proposé dans ce but que les cantons suisses assument le patronage de ces villes et leur fournissent le nécessaire.

BILLET ZURICOIS

« Les affaires ? C'est bien simple c'est l'argent des autres »

De notre correspondant de Zurich :

On ne peut s'empêcher de penser à ce mot cinglant d'Alexandre Dumas fils, lorsqu'on prend connaissance de ce que vient de publier le procureur de district de Horgen sur une maison dont les organes responsables sont l'objet d'une procédure pénale. Six personnes sont déjà sous les verrous pour les besoins de l'instruction, d'autres sont gravement compromises.

Il s'agit de la Kunststoffwerk Horgen A.G., mise en faillite en mai dernier, faillite par ailleurs clôturée en juillet faute d'actifs. L'entreprise avait été créée en 1967, elle avait repris à son compte les installations mécaniques de deux maisons de la même branche, dont l'une également déclarée en faillite. Ces machines, représentant une valeur de 150,000 francs, étaient grevées d'une réserve de propriété en faveur d'une banque ; pour équilibrer son bilan d'entrée, la Kunststoffwerk n'hésita pas à inscrire ces machines pour la somme de 350,000 francs. Un programme imaginaire et des commandes fictives devaient faciliter l'achat de matières premières par l'obtention de crédits et le placement de « traites financières », car il fallait bien trouver les voies et moyens de faire face aux exigences courantes de l'entreprise. Celle-ci payait des «salaires massifs» ainsi que s'en exprime le communiqué officiel, les frais d'administration étaient extraordinairement élevés, de sorte qu'à aucun moment la dépense ne put être couverte par les recettes ordinaires. Alors, que faire ? Tout simplement mettre en circulation de nouvelles traites en dépit d'un « surendettement » ayant atteint des proportions qui devaient infailliblement conduire au désastre. La direction essaya encore de placer un emprunt-obligations de quatre millions ; la tentative échoua.

Au début de 1968, la banque s'assura les machines, qu'elle revendit parce que la Kunststoffwerk était incapable de s'acquitter des loyers échus et des paiements par acomptes. A partir de ce moment, toute fabrication était évidemment impossible. Cela n'empêcha nullement les responsables d'émettre joyeusement de nouvelles « traites financières » ni de procéder à la réédition de l'emprunt-obligations de quatre millions. Jusqu'ici, l'enquête a réussi à mettre en lieu sûr 501 obligations sur 800 ayant déjà été imprimées ; n'empêche qu'il y en a encore 299 en circulation, pour une valeur nominale de 1,495,000 francs. A part cela, les traites tirées par l'entreprise défaillante représentent une valeur nominale de 700,000 francs ; enfin, au moment de la déclaration de faillite, les dettes dépassaient 400,000 francs. Comme le déclare le procureur de district, les obligations et les acceptations de la Kunststoffwerk sont d'absolues non-valeurs ; quiconque, croyant être de bonne foi, négocie ces titres, s'expose à des poursuites pour escroquerie.

J. Ld

Des vivres pour les enfants tchécoslovaques

ZURICH (ATS). — En collaboration avec le département politique et la Croix-Rouge, une grande entreprise à succursales multiples zuricoise a envoyé quinze tonnes d'aliments pour enfants vers la Tchécoslovaquie. Il s'agit de conserves et de lait en poudre, qui seront acheminés, de Vienne, par la Croix-Rouge tchécoslovaque.

Films tchécoslovaques en plein air à Zurich

ZURICH (ATS). — L'Association des directeurs de cinéma de Zurich a avancé le début de la semaine cinématographique, prévue pour septembre. Elle projette, au cinéma de plein air de la Bauschaenzli, des films tchécoslovaques. Lundi, la soirée a été consacrée à Jiri Trnka, et à ses films d'animation. Un nombreux public y a assisté. Il s'est montré généreux lors de la collecte faite en faveur des réfugiés tchécoslovaques.

Congrès annulés

A la suite d'une information du secrétariat de la COMES (Comunita europea degli scrittori), le congrès de cette association, prévu en Suisse du 1er au 7 septembre 1968, n'aura pas lieu. Dans un communiqué publié par MM. Giuseppe Ungaretti, président, et Gaincarlo Vigorelli, secrétaire général, la COMES se voit obligée, étant donné les événements en Tchécoslovaquie, d'annuler la manifestation en signe de protestation.

Le professeur André Mercier, secrétaire général du comité international de gravitation et relativité générale, recteur de l'Université de Berne, demande que le congrès sur les théories de la relativité inaugurées autrefois par Albert Einstein, et qui était prévu pour septembre à Tiflis, en URSS, soit annulé.

Une voiture brûle en pleine ville de Zurich

ZURICH (ATS). — Hier matin, vers 3 h 25, un automobiliste avertit le poste de premier secours de Zurich qu'une voiture était en flammes, non loin de la Sihl. Le poste permanent accourut aussitôt, et parvint à se rendre maître du sinistre. Toutefois, l'automobile est inutilisable, et les dégâts atteignent 8000 francs.

La cause du sinistre a pu être élucidée, car on a trouvé dans les débris calcinés de l'automobile trois lanternes servant à signaler les chantiers durant la nuit. L'enquête doit déterminer si ces lampes ont été volées, et si l'incendie a été volontaire.

Vers un nouveau centre commercial à Berne

BERNE (ATS). — La construction de la nouvelle gare de Berne entraîne une profonde modification du quartier environnant, et notamment de la place Bubenberg.

C'est ainsi que l'on pense aménager, dans le passage sous-terrain qui mènera de la gare à l'îlot des transports en commun et au côté sur de la place, un centre commercial, identique à celui qui a été aménagé dans le passage sous-terrain conduisant de la gare à la Neuengasse. La surface de vente sera de 4000 mètres carrés, les vitrines s'étendant sur un front de 425 mètres au total.

La commission des finances de la ville de Berne et les milieux commerçants de la Ville fédérale doivent maintenant se prononcer.

Des pions en chair et en os...

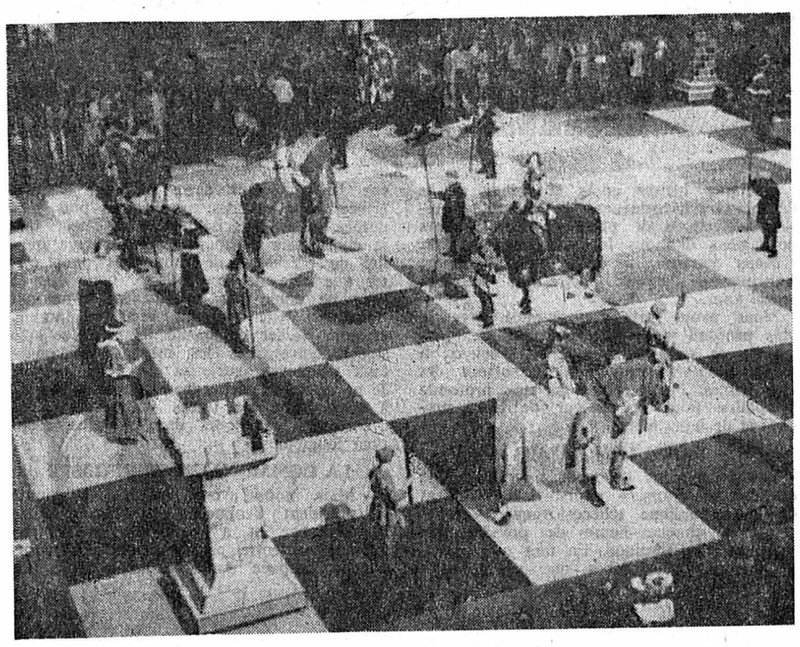

En avant-première des prochains Jeux olympiques d'échecs qui s'ouvriront à Lugano, le 17 octobre, cette ville a présenté sur la place de la Réforme une partie d'échecs monumentale, commémorant celle disputée en 1851 à Londres par Adolphe Anderssen. Les joueurs, costumés, évoluaient sur un tapis de trois cents mètres carrés...

(Photopress)

CONFÉDÉRATION

Plus de la moitié des œufs importés viennent de l'Est

BERNE (UPI). — Selon le « Service d'information agricole », durant le premier semestre de cette année, plus de la moitié, soit exactement 53 %, des œufs importés l'ont été des pays du bloc oriental. Le S.I.A. relève que ces œufs ont été vendus à des prix de dumping. Cet état de choses n'est pas étranger à la disparition, depuis plusieurs années, de nombreuses exploitations avicoles en Suisse. Le S.I.A. critique le fait que les œufs en provenance de l'Est ne portent que la mention « imp », tandis que les œufs provenant des pays d'Europe occidentale portent une indication sur le pays d'origine. Ce sont surtout les pays scandinaves, Israël, la Belgique et les Pays-Bas. Les pays de l'Est qui fournissent de préférence des œufs à la Suisse sont la Pologne et la Hongrie, alors que la Tchécoslovaquie n'arrive qu'au cinquième rang des pays fournisseurs du bloc oriental.

Le S.I.A. signale également que la Suisse est le pays européen qui importe le plus grand nombre d'œufs. Durant les six premiers mois de cette année, 110 millions d'œufs ont été importés d'Europe orientale.

Bon anniversaire M. Johnson

BERNE (ATS). — Au nom du Conseil fédéral, le président de la Confédération, M. Willy Spuehler, a adressé un message de félicitations au président des Etats-Unis, M. Lyndon-B. Johnson, à l'occasion de son 60me anniversaire.

Les recettes de l'administration fédérale des douanes

BERNE (ATS). — En juillet 1968, les recettes de l'administration des douanes ont atteint 251,7 millions de francs. Dans ce montant figurent 37,2 millions, provenant de l'imposition fiscale du tabac, dont les recettes sont destinées à couvrir la participation de la Confédération à l'AVS, ainsi que 65,9 millions provenant des droits de douane sur les carburants, dont le 60 % est réparti entre les cantons, et 43 millions de taxe sur les carburants, destinée à financer à titre complémentare les routes nationales. Il reste en juillet, à la disposition de la Confédération, 130,7 millions, soit 9,1 millions de plus que pour le mois correspondant de l'année précédente.

Pour les sept premiers mois de 1968, les montants restant à la disposition de la Confédération ont augmenté de 22,4 millions comparativement à la même période de l'année dernière et s'élèvent à 811,7 millions.

Conformément au budget, les recettes douanières des sept premiers mois de 1968 sont supérieures à celles de la période correspondante de l'exercice écoulé. La part des différentes recettes correspond à peu près aux prévisions. Au titre de la surtaxe sur les carburants, le relèvement du taux de 14 à 15 centimes par litre, décidé le 1er avril, a produit ses effets. Les résultats actuels ne permettent pas encore de tirer des conclusions quant au résultat de l'exercice.

Pour la défense de la langue française au val d'Aoste

GENÈVE (ATS). — Un comité, spécialement constitué par le « Centre d'information de la vallée d'Aoste pour la Suisse », établi à Genève, lance une initiative en faveur de la langue française qui prévoit, notamment, la création à Aoste d'une école privée ou collège pour l'enseignement de la langue française. Le corps enseignant devrait être composé uniquement de professeurs de langue française.

En présentant cette initiative, dimanche, à un rassemblement des Valdotains de l'extérieur, réuni à Aoste, M. Pierre Dupont, président de la Fédération des associations valdotaines de Suisse, a déclaré, entre autres, que « la langue française nous apparaît comme l'élément constitutif de la personnalité valdotaine. Le jour où elle disparaîtra de la vallée d'Aoste, les Valdotainsau ront perdu leur âme et l'Italie se sera appauvrie. Cette affirmation se base sur la simple constatation que changer de langue pour en prendre une autre, c'est changer sa personnalité. Les Valdotains renieraient leur passé, et leur autonomie perdrait sa justification. »

M. Pierre Dupont a lancé, en conclusion, un appel pressant aux organismes culturels valdotains, suisses et français afin qu'ils accordent leur appui à cette initiative.

Pour le renforcement du secrétariat de l'Assemblée fédérale

BERNE (ATS). — La commission du Conseil des Etats qui est chargée d'examiner la motion du Conseil national relative à la réorganisation de la chancellerie fédérale et au renforcement du secrétariat de l'Assemblée fédérale, a siégé mardi après-midi à Berne, sous la présidence de M. Alfred Borel, député au Conseil des Etats. Après un exposé introductif de M. Spuhler, président de la Confédération, la commission a décidé de proposer au Conseil des Etats d'approuver cette motion.

Conférence de presse de l'ambassade du Nigéria

BERNE (ATS). — L'ambassadeur du Nigéria en Suisse, M. A.-S.-D. Kolo, a donné hier à Berne une conférence de presse au cours de laquelle il a affirmé à maintes reprises que son gouvernement entend faciliter l'acheminement des vivres au Biafra. Il était accompagné du chef S.-J. Holmes, qui s'est présenté comme « ancien représentant légal des minorités des provinces orientales ».

Dans la discussion, M. Kolo a déclaré que l'armée fédérale n'avait pas bombardé de piste d'atterrissage du C.I.C.R. « puisque de telles pistes n'existent pas ». Elle a en revanche bombardé des positions de D.C.A.

GENÈVE

Trois motocyclistes grièvement blessés

(c) M. Aimé Marchon, 62 ans, Fribourgeois, M. Gilbert Hubert, 53 ans, Bernois, et M. Jean Gysel, 45 ans, Lucernois, qui tous trois circulaient à motocyclette, ont été victimes de graves accidents de la circulation. Les deux premiers ont fait des chutes, le troisième fut heurté par une voiture. Grièvement blessés, ils ont été hospitalisés.

Deux ouvriers grièvement blessés

(c) Deux ouvriers ont été victimes, hier, d'accidents de travail. Le premier a eu lieu sur le chantier de démolition de la Caisse d'épargne, où M. Joseph Blein, 58 ans, Fribourgeois, est tombé d'une hauteur de dix mètres. Relevé avec une forte commotion et des blessures à la tête, le malheureux a été hospitalisé.

Peu après, sur un autre chantier, à Collonges-Bellerive, M. Joseph Matteuzi, 60 ans, fut atteint par une ponceuse électrique et grièvement coupé à un bras. M. Matteuzi a été conduit à la policlinique.

Un café-bar cambriolé

(c) C'est en se glissant par un vasistas laissé ouvert pendant la nuit, que des malandrins sont parvenus à s'introduire dans un café-bar du quartier des Pâquis et à se livrer, à l'intérieur, à diverses effractions. C'est ainsi qu'ils mirent à mal la caisse enregistreuse et les jeux électriques. Ils sont repartis par le même chemin, en emportant un butin de 2000 fr. environ.

Il avait cambriolé un juge d'instruction

(c) Un Italien, au passé chargé, Alberto R., a comparu devant la Chambre d'accusation de Genève pour y solliciter sa mise en liberté provisoire.

Ce délinquant n'est pas « sans le sou » puisque son avocat a offert 25,000 fr., de caution. Les juges ont tranché brutalement : Alberto R. restera en prison, étant donné ses antécédents. Le substitut, maniant l'humour noir, n'a pas caché que l'accusation repose sur des indices, simplement. Mais l'un deux est de taille : l'empreinte palmaire que l'Italien a laissée... dans l'appartement d'un juge d'instruction, chez lequel fut volé une importante collection de timbres.

Genève continue d'élargir ses ponts

En principe, les ponts ne conviennent pas à la ville de Genève. La Cité des Nations est sur le point de se faire un « complexe-ponts » car ils donnent bien des soucis !

Il y a d'abord ce fameux pont sur la rade, afin de jeter une nouvelle traversée...

Hélas, ce pont-là est un serpent de lac et son projet semble définitivement... tombé à l'eau.

Il y eut aussi le pont du Mont-Blanc qu'il fallut élargir à grands frais, afin de décongestionner le trafic rive gauche - rive droite.

N'oublions pas cet autre tracas provoqué par l'affaissement du viaduc du Vengeron, il y trois ans, ni bien sûr celui du viaduc de la route des Jeunes, tout récemment.

Ayons encore une pensée pour le pauvre pont des Bergues qui menaçait de rendre son tablier et que l'on a dû interdire à la circulation automobile d'un jour à l'autre, par crainte du pire...

Actuellement, ce pont blessé, vieilli, dépassé, harassé reste en souffrance depuis plus d'une année. Rien n'a encore été entrepris pour le ressusciter, ou du moins pour le fortifier sérieusement afin de le rendre au trafic.

Enfin il y a le pont Butin, le plus long, le plus solide, mais, qui domine le Rhône de 50 mètres de haut, en aval du quartier Saint-Jean. On croyait que ce colosse aux vastes dimensions suffirait pour longtemps. Mais le développement effarant du parc motorisé, ainsi que l'expansion démographique qui se traduit par la construction de blocs périphériques, font maintenant que le pont Butin, mis en service en 1927, paraît désuet... du moins pendant les heures dites « de pointe ». Les automobilistes y avancent au pas. Trop étroit, le pont Butin est devenu une source d'embouteillages. Il s'agit donc de l'élargir. On s'y emploie. Les travaux ont commencé et vont bon train.

La largeur de la chaussée sera presque doublée, puisque passant de 10 mètres à 19 mètres. Le pont comportera six voies, au lieu de quatre, ce qui accélérera l'écoulement.

Un détail qui a son importance : durant les travaux sur le pont Butin, la circulation ne sera pas ralentie. Des glissières seront mises en place afin d'assurer la sécurité des piétons. Notons enfin que les trottoirs seront singulièrement amenuisés, rétrécis, car le pont Butin a surtout une vocation « automobilistique ». Il se trouve en effet placé sur une importante voie de transit touristique. Le pont Butin nouvelle formule sera prêt théoriquement, au cours de l'automne 1969.

R.T.

Une automobile échappe de justesse à la chute d'un pylône

(c) Une automobiliste genevoise peut se targuer de revenir de loin. Et si elle en fut finalement quitte pour la peur, cela est dû à la promptitude de ses réflexes...

Cette conductrice a en effet accéléré lorsqu'elle s'aperçut qu'un énorme pylône en cours de montage, à l'avenue des Communes-Réunies, chancelait sur sa base... Le pylône s'abattit aussitôt et il aurait fracassé la voiture sans cette réaction salvatrice.

Cet accident s'est produit au cours d'une fausse manœuvre, et aucune mesure de sécurité n'avait été prise. La police elle-même n'avait pas été prévenue.

VALAIS

Vers une récolte de 42 millions de litres de vin

SION (ATS). — La vigne, en Valais, s'annonce chargée de promesses. Selon une première estimation faite dans les milieux officiels de la viticulture cantonale, le vignole valaisan produirait cette année 42 millions de litres, dont 30 millions de blanc et 12 millions de rouge. Les vignerons espèrent fermement que « le miracle de l'automne » se produira et que le soleil de septembre et d'octoble compensera le temps maussade que l'on a connu durant une partie de l'été.

La deuxième victime de la Dent-Blanche identifiée

(c) Il a été possible à la police cantonale valaisanne d'identifier enfin la deuxième victime de la Dent-Blanche, ce jeune Allemand qui avait fait une chute de plusieurs centaines de mètres au cours du dernier week-end.

Il s'agit de M. Wolfgang Kniele, âgé de 22 ans, de Bade (Allemagne). Son corps avait été descendu à la morgue de Sion avec celui de son camarade.

VAUD

HAPPÉ ET TUÉ PAR LE TRAIN

(sp) Un piéton, âgé de 58 ans, M. Charles-Samuel Morier, domicilié route de Founex, à Coppet, a été victime de son imprudence au passage à niveau de cette localité. M. Morier a traversé la voie sans prendre assez de précautions, et il fut happé par un convoi. Le malheureux a été tué sur le coup.

Il avait commis une cinquantaine de délits

(c) Le dimanche 18 août 1968, des agents de la police municipale de Pully, en patrouille dans la forêt non loin de cette localité, ont eu leur attention attirée par un individu qui dormait dans une voiture portant plaques zuricoises. Ce jeune homme de 22 ans a tout d'abord donné un faux nom, puis a reconnu être un rossirtissant allemand, sans travail depuis plusieurs mois. Les recherches, poursuivies par la police de sûreté, ont permis d'établir qu'il est l'auteur d'environ 50 délits commis en Suisse depuis le milieu de juin dernier. Il s'était spécialisé dans les vols de troncs d'églises qu'il fracturait. Il a, en outre, reconnu être l'auteur de 2 vols de voitures et de filoutéries d'auberges. Il a été placé sous mandat d'arrêt par le juge informateur de l'arrondissement d'Aigle. Ce cambrioleur était déjà recherché par les autorités judiciaires d'autres cantons.

Une fourgonnette roulait à contresens sur l'autoroute

(c) M. Georges Descœudres, journaliste à Lausanne, a été victime d'un accident hier matin à 2 h 25, sur l'autoroute Genève-Lausanne, entre Rolle et Allaman. Son automobile, conduite par Mme Huguette Nicollier, a embouti à deux reprises la glissière centrale de l'autoroute, après avoir voulu éviter une fourgonnette qui roulait en sens inverse sur la fausse piste de l'autoroute en direction de Lausanne.

Après avoir tourné plusieurs fois sur elle-même, la voiture de M. Descœudres s'immobilisa sur le côté gauche de la route, au moment où arrivait un automobiliste zuricois qui roulait lui aussi en direction de Genève, et qui ne put éviter le choc.

Mme Nicollier et l'automobiliste zuricois, M. Schaller, souffrent de contusions multiples et de coupures diverses. Ils ont été transportés à l'hôpital de Rolle. M. Georges Descœudres, lui, n'a pas été blessé.

Bien que des barrages aient aussitôt été établis à la sortie de l'autoroute de Lausanne, la police n'a pu intercepter la camionnette qui roulait sur le faux côté de l'autoroute. Les témoins éventuels, ainsi que le chauffeur de la fourgonnette, sont priés de s'annoncer à la police de l'autoroute, tél. 74 14 61.

PRÈS DE COSSONAY

Un enfant écrasé

(c) Un jeune garçon domicilié près de Cossonay, a été écrasé hier matin, vers 8 h 40, par une automobile française sur la route Cossonay - la Sarraz, à la sortie de Cossonay.

Le garçon, qui se rendait à l'école, marchait en bordure de la route lorsque, tout à coup, il traversa la route de droite à gauche. A ce moment-là, un automobiliste français, qui venait de la Sarraz, accrocha le malheureux enfant, le projeta devant lui et l'écrasa. La victime fut immédiatement transportée à l'hôpital de Saint-Loup. Elle devait décéder très vite, malgré plusieurs tentatives de réanimation qui demeurèrent sans succès.

Il s'agit de Christian Magirli, 6 ans, domicilié à Cossonay.

Violente collision

(c) Mardi, vers 7 h 30, Mlle Véronique Rufener, 20 ans, domiciliée à Savigny, circulait au volant de son automobile, de cette localité vers Lausanne. A la Claie-aux-Moines, commune de Savigny, sa machine entra violemment en collision avec l'arrière d'un camion de la région (bétaillère), débouchant d'un chemin privé en marche arrière, pour s'engager sur l'artère principale.

Mlle Rufener, blessée à la tête et souffrant d'une commotion, a été transportée en ambulance à l'hôpital cantonal, à Lausanne. La voiture est hors d'usage. Le camion a passablement souffert à l'arrière.

Cambriolage à Lausanne

(c) Dans la nuit de lundi à mardi, des voleurs ont percé une vitrine du bureau de l'aérodrome civil de la Blécherette, au-dessus de Lausanne, ont fait jouer l'espagnolette de la fenêtre, et sont entrés. Ils ont emporté entre 700 et 1000 francs.

FRANCE VOISINE

Chute mortelle en montagne

(c) Un cadavre a été pris en charge, à l'Eperon Walker, par un hélicoptère de la protection civile de Chamonix et descendu dans la vallée. Il s'agit d'un alpiniste allemand, M. Kurt-Walter Hofmann, âgé de 30 ans, qui était domicilié à Stuttgart. Le malheureux a fait une chute de 300 mètres et s'est écrasé sur un glacier. Son compagnon de cordée, M. Redy Himmelhan, a été blessé au cours de cette chute.

IMPRIMERIE CENTRALE
et de la
FEUILLE D'AVIS DE NEUCHATEL
S.A.
rue Saint-Maurice 4 - Neuchâtel
Direction générale : *Marc Wolfrath*
Rédacteur en chef : *Jean Hostettler*

DERNIÈRES DÉPÊCHES DE LA NUIT

Svoboda : notre place ne saurait être ailleurs que dans la communauté des pays socialistes

Quelques heures après le retour de la délégation tchécoslovaque à Prague, le président Svoboda a prononcé un discours dont nous donnons les passages essentiels.

Nous sommes, a déclaré M. Svoboda, franchement heureux d'être de nouveau parmi vous.

Nous avons pris connaissance avec le plus profond regret des nouvelles des pertes de ce qu'il y a de plus précieux, à savoir des vies humaines, et surtout des vies jeunes. Nous ressentons une profonde sympathie pour la douleur de leurs proches et de leurs amis.

POUR LONGTEMPS

Les événements de notre pays au cours des derniers jours, a poursuivi le président de la République tchécoslovaque, « menaçaient à chaque heure de prendre une tournure plus tragique. En tant que soldat, je sais les hécatombes que peut entraîner l'affrontement entre citoyens et une armée disposant des moyens les plus modernes. C'est précisément pour cela que je considérais de mon devoir, en ma qualité de président, de faire tout pour éviter que cela ne se produise, pour que le sang ne coule pas stupidement entre nations qui ont toujours vécu en amitié, et pour veiller en même temps à ce que soient sauvegardés les intérêts fondamentaux de notre patrie et de notre peuple. Je ne veux pas cacher pour autant la réalité, à savoir que les traces douloureuses des événements des jours derniers subsisteront pour longtemps. »

LA COMMUNAUTÉ SOCIALISTE

« Mais, nous avons intérêt », a ajouté le président Svoboda, « à faire renaître la confiance et à renouveler la franche coopération entre pays qui ont été réunis par la destinée sur une même voie. La place de notre pays dans le monde actuel est, et ne peut pas être ailleurs, que dans la communauté socialiste.

PRUDENCE, ATTENTION

» C'est à la normalisation de la situation en Tchécoslovaquie qu'est, bien entendu, lié le départ du territoire de notre République des troupes de l'Union soviétique et des autres pays socialistes. Nous sommes parvenus à un accord de principe sur le retrait progressif et complet des forces d'occupation. En attendant, leur présence est une réalité politique. La sagesse et la discipline, dont vous avez fait preuve jusqu'à présent, sont la condition de la solution définitive de ce problème. Je vous dis cela en ayant pleinement conscience de mes responsabilités en tant que président, patriote et soldat.

» En commun avec tout le front national, nous voulons construire notre pays en tant que patrie véritable des travailleurs. Nous ne dévierons pas d'un seul pas de cette détermination. Nous ne permettrons pas qu'on fasse un mauvais usage de ces objectifs. Dans ce but, nous devons organiser notre travail de façon conséquente. »

Des Pragois écoutent attentivement le discours de M. Dubcek. (Téléphoto AP)

Radio-Prague libre : sous la contrainte

PARIS (ATS-AFP). — « Radio-Prague libre » commente le communiqué conjoint et le discours du général Svoboda en ces termes :

« Nous considérons que les résultats des négociations nous ont été imposés par la contrainte. Nous sommes reconnaissants aux camarades Svoboda et Dubcek de n'avoir pas accepté de collaborer. Nous nous rendons compte que les négociations se sont poursuivies dans les plus mauvaises conditions possibles pour nous, en territoire étranger », a déclaré le commentateur de « Radio-Prague libre » captée à Paris.

Déception et amertume à Prague : «Nous avons été vendus»

PRAGUE (AP). — Lorsque les Tchécoslovaques ont appris que des troupes soviétiques resteraient sur leur territoire, ils ont éprouvé en général une déception et une amertume profondes.

Parmi les commentaires, une formule typique : « Nous avons été vendus ».

Dans un café, où la radio diffusait le discours du président Svoboda, les gens pleuraient...

Aussi craignait-on de nouvelles manifestations hostiles aux troupes soviétiques. La place Wenceslas était notamment remplie de personnes copiant ou commentant les affiches violemment antisoviétiques apposées partout.

PAS DE DATE

Certains Tchécoslovaques, plus patients que les autres, semblaient se résigner à voir quelque temps des troupes soviétiques rester sur leur sol. Pour l'avenir, ils mettaient tous leurs espoirs dans M. Dubcek et dans les autres chefs libéraux restant au pouvoir.

Ce qui provoquait surtout la colère, c'est le fait qu'aucune date n'a été fixée pour le retrait des troupes. Et l'on craint que les Soviétiques ne restent indéfiniment sur place, sous le prétexte que la situation n'est pas encore redevenue normale en Tchécoslovaquie.

ILS SONT LA

A Prague en tout cas, si les tanks et les blindés soviétiques ont évacué les places principales, on les voit encore rangés dans des rues latérales, et il en reste toujours en des points essentiels, comme devant les ministères de la défense et de l'intérieur.

Les positions-clés, autour de la ville, sont toujours fortement contrôlées, aussi bien que le voisinage des ministères de l'intérieur et de la défense et que le principal bâtiment de la radio. Les effectifs soviétiques, aux abords de la capitale, sont toujours estimés à quelque 90,000 hommes.

Le speaker de la station libre d'Horacko en prenant l'antenne, a déclaré d'une voix brisée : « L'amertume colle les mots dans ma gorge. Pensons à notre unité et à notre liberté. Ne nous laissons ni humilier, ni agenouiller. Celui qui sème le vent, récolte la tempête ».

AVANT...

Pourtant, sirènes, cloches et avertisseurs de voiture avaient annoncé hier matin le début d'une nouvelle manifestation silencieuse d'un quart d'heure contre l'occupation soviétique.

C'était la première manifestation de ce genre depuis le retour du général Svoboda, de M. Dubcek et de la délégation tchécoslovaque des entretiens de Moscou.

Dubcek annonce aux Tchécoslovaques qu'ils vont connaître des lendemains difficiles

LONDRES (AP). — Parlant du château de Hradcany, M. Dubcek a déclaré mardi au peuple tchécoslovaque : « Nous pouvons reprendre l'activité du gouvernement. » Il a remercié le peuple pour le soutien qu'il lui a accordé durant toute la crise.

Dans son allocution radiodiffusée, M. Dubcek a demandé à la population d'éviter toute provocation.

« L'ordre et la discipline de la part de tous les citoyens sont nécessaires, a-t-il dit. Il faudra encore plus de discipline à l'avenir. »

Le premier secrétaire du parti a demandé au peuple de faire confiance à ses dirigeants pour qu'ils fassent tout ce qui est attendu d'eux et a promis que les troupes d'occupation passeront graduellement à l'arrière-plan avant d'être totalement retirées.

NOUVELLE PROTESTATION

L'allocution de M. Dubcek sur les antennes de la radio tchécoslovaque a été précédée des premières mesures de la cinquième symphonie de Beethoven. Le speaker a déclaré que les employés de la station n'étaient pas satisfaits des résultats des négociations de Moscou et a demandé que les décisions prises par le 14me congrès extraordinaire du parti soient respectées. Ce qui a été convenu à Moscou doit être soumis à l'approbation de tout le peuple, a-t-il dit.

D'ABORD

Le but principal de toutes nos activités est d'obtenir le retrait le plus rapide possible de toutes les troupes, a dit M. Dubcek. Il a ajouté que les représentants de l'URSS aux négociations de Moscou veulent contribuer à la normalisation.

Une méfiance à l'égard de l'accord sur le retrait graduel des forces n'est pas justifié, a-t-il dit.

Le soutien du peuple nous aidera à éliminer les mesures qui pourraient restreindre la liberté, a poursuivi M. Dubcek. Plus grand sera ce soutien, plus rapidement nous retournerons à la voie que nous avons prise après janvier.

Il a déclaré que certains avaient des doutes au sujet de l'accord conclu, mais, a-t-il dit, il n'y aura pas de recul en ce qui concerne les idées d'humanisme et de démocratie. Nous avons mené les négociations dans un esprit qui refuse d'abandonner les idées du peuple, a-t-il dit.

« REPENSER LES PROBLÈMES »

M. Dubcek a annoncé qu'il assumait le commandement des milices et a demandé à tous les fonctionnaires de respecter les directives qu'il leur adresserait en tant que premier secrétaire du parti.

Dans les prochains jours, a-t-il dit, je me propose de discuter tous les problèmes avec les camarades qui ont joué un rôle actif pendant que j'étais empêché de participer au travail du parti.

Il a déclaré vouloir « repenser » les problèmes avec le peuple dans cette « situation incroyablement difficile ». Le peuple doit veiller à ce que la situation actuelle ne soit pas utilisée par des éléments opposés aux idées du parti.

Il a remercié l'armée et les milices pour avoir, par leur attitude, empêché le chaos et la tragédie.

Sans le soutien de la population, a-t-il dit, la délégation tchécoslovaque à Moscou n'aurait pas été en mesure d'accomplir sa tâche.

PAS FACILE

L'avenir ne sera pas facile, pas aussi facile que nous le pensions encore récemment, a dit encore M. Dubcek.

Comme l'avait dit avant lui le président Svoboda, le premier secrétaire a souligné que la Tchécoslovaquie appartient à la communauté socialiste et que, malgré tout ce qui s'est passé, les relations avec les autres Etats socialistes se développeront dans cet esprit.

La vie reprend lentement son cours normal à Prague. Des ouvriers enlèvent les débris d'un camion brûlé. (Téléphoto AP)

Les Polonais se plaignent de l'hostilité tchèque à leur égard

VARSOVIE (AP). — Le correspondant de « Tybuna Ludu » à Prague admet mardi que les troupes plonaises se heurtent à une attitude hostile de la part de la population. Il attribue cela à l'œuvre « des goupes d'agitateurs et des émissions de radio ».

« Au début, l'atmosphère était bonne », dit-il.

Il cite cette déclaration d'un officier polonais : « La vérité apparaît lorsque nous commençons une conversation : ils veulent liquider le socialisme et déserter le front commun.

Un capitaine tchèque nous a dit qu'il rêvait d'une neutralité à la Suisse et d'une voiture. Nous comprenons le désir d'avoir une voiture, mais que dire d'une neutralité à la porte d'une Allemagne occidentale militariste ?

Le correspondant ajoute que les soldats polonais sont aigris par des inscriptions telles que « A bas les occupants » ou «Mort à Varsovie ».

Il déclare que les troupes polonaises assurent leur propre ravitaillement et ne comptent sur les Tchécoslovaques que pour leur approvisionnement en eau.

ECONOMIE

Par ailleurs, « Trybuna Ludu » déclare que l'économie tchécoslovaque était saine contrairement aux « opinions catastrophiques » et aux « mensonges flagrants » de M. Sik, vice-président du conseil de Tchécoslovaquie.

Citant diverses statistiques, l'organe du parti communiste polonais observe que le revenu national tchécoslovaque s'est accru davantage que ne prévoyait le plan.

Le journal ajoute : « Nous sommes loin d'enjoliver le tableau de l'économie tchécoslovaque, qui a aussi ses problèmes... Mais cette campagne calomnieuse a pour but de discréditer le système économique socialiste, et à préparer le terrain pour passer d'une économie planifiée à une économie de marché. »

L'émotion de M. Dubcek

M. Dubcek a eu beaucoup de mal à terminer son message. Après avoir annoncé qu'il ferait incessamment un exposé détaillé sur les résultats de la conférences et les problèmes actuels au cours d'une session plénière du comité central à laquelle participeront aussi un certain nombre de délégués élus pour le congrès extraordinaire du parti, il a interrompu son discours et s'est adressé à la foule d'une voix brisée : « Excusez-moi pour les pauses de cette allocution pour ainsi dire improvisée » et faisant allusion à sa fatigue visible, il a ajouté :Je suis sûr que vous savez à quoi elles sont dues »...

« Je vous prie de respecter les ordres que je vous donne en qualité de secrétaire du parti communiste, a conclu M. Dubcek, avec hésitation et en cherchant difficilement ses mots, en terminant son discours à 17 heures 15 GMT.

Aussitôt après avoir diffusé le discours de M. Dubcek, le speaker de Radio-Prague libre a déclaré : « La radio jure fidélité au camarade Dubcek s'il persévère dans sa politique amorcée en janvier ».

A L'ASSEMBLÉE

De son côté, « l'Assemblée nationale se réserve le droit d'examiner les décisions du gouvernement afin que soit sauvegardées la souveraineté et la liberté du pays », déclare mardi soir un communiqué de cette assemblée.

Celle-ci rappelle qu'elle a manifesté son entière confiance à son président, M. Smrkovsky et qu'elle soutient pleinement les représentants élus au 14me congrès.

APPEL A L'ARME

Selon Radio-Prague captée à Vienne, le ministre de la défense nationale a lancé un appel aux troupes tchécoslovaques : en raison de la gravité de la situation militaire et politique, nous appelons tous les membres de l'armée tchécoslovaque à soutenir totalement la politique du camarade Dubcek.

« Nous prenons acte avec amertume et un sentiment de déception du communiqué des négociations de Moscou », a **déclaré mardi soir le comité central** du parti communiste tchécoslovaque issu du 14me congrès extraordinaire, dans une proclamation diffusée par Radio-Prague.

« Mais nous n'abdiquons ni notre souveraineté ni notre liberté », proclame le comité. « Le comité central siège et étudie la situation pour tenter d'y trouver une issue », ajoute la proclamation.

100,000 soldats soviétiques resteraient en Tchécoslovaquie

PRAGUE (AP). — L'économiste Silhan, qui a dirigé le parti communiste tchécoslovaque pendant le séjour à Moscou de M. Dubcek, a déclaré qu'il espérait que ses compatriotes comprendraient « l'immense complexité de notre époque » lorsqu'ils prendront connaissance des résultats des entretiens qui se sont déroulés dans la capitale soviétique.

Interviewé par la radio, avant de participer à une conférence avec M. Dubcek et d'autres membres de la délégation tchécoslovaque qui s'est rendue à Moscou, M. Silhan a également déclaré qu'il espérait que le peuple tchécoslovaque ferait preuve de la même maturité politique qu'au cours des derniers jours.

Les propos de M. Silhan paraissaient destinés à préparer l'opinion à un accord, qui maintiendrait un important contingent soviétique — on a parlé de 100,000 hommes — en Tchécoslovaquie.

Une foule rassemblée devant la poste principale, près de la place Venceslas, a accueilli par des huées une tentative des Soviétiques en vue de diffuser un message par haut-parleurs, installés sur un camion.

La foule, irritée, a entouré le camion et les Soviétiques ont dépêché sur les lieux une voiture blindée. La foule s'est alors dispersée.

Manifestation de masse à Prague

PRAGUE (Reuter). — Des milliers de Pragois mécontents se sont rendus mardi soir en rangs de 25 personnes de la place Wenceslas au parlement, pour protester contre le compromis de Moscou. Ils criaient : « Nous ne voulons pas vivre à genoux » et « Nous voulons connaître toute la vérité ».

Lorsque les manifestants s'arrêtèrent en rangs serrés devant le parlement, le député Poldniak leur cria, du 4me étage : « Le parlement n'approuvera aucun accord qui porterait atteinte à la liberté de pensée ou à notre souveraineté. » Un tonnerre d'applaudissements accueillit le député lorsqu'il ajouta : « Le parlement n'est pas d'accord avec le communiqué de Moscou. » Il a ensuite assuré : « Nous ferons de notre mieux pour parvenir à une République libre, souveraine et démocratique ».

Par ailleurs, les quotidiens ne paraîtront pas mercredi à Prague, annonce la radio, les journalistes tchécoslovaques ne « veulent pas s'adresser au public avant une mûre réflexion ».

La Pravda : la contre-révolution ne passera pas en Tchécoslovaquie

MOSCOU (ATS - AFP). — « La contre-révolution qu'elle agisse dans le calme ou tire des coups de feu, ne passera pas. La Tchécoslovaquie est et restera un pays socialiste », écrit la « Pravda » citée par l'agence Tass.

Dans un article intitulé « Riposte opposée aux ennemis », le journal soviétique stigmatise diverses manifestations à Prague de la « contre-révolution », qu'il décrit, en soulignant que celle-ci « lance des appels aux Tchécoslovaques les incitant à commettre des actes de sabotage, de subversion et des provocations ».

Il précise notamment qu'on a vu à Prague des affiches avec les mots « neutralité » et « retrait du Traité de Varsovie ».

A ce sujet, il déclare : « La contre-révolution a ainsi signé ses propres plans. Les bavardages au sujet du retrait de la Tchécoslovaquie du Traité de Varsovie incitent les Pragois à réfléchir : où donc les forces de la réaction poussent la Tchécoslovaquie

» La réaction, loin de déposer les armes, prépare de nouveaux plans, ses actes étant dirigés et coordonnés d'un centre bien déterminé », affirme plus loin la « Pravda » qui ajoute en conclusion : « Mais quelles que soient ses menées fiévreuses, le peuple travailleur torpillera ses plans. »

BILAK TRAITRE

Le congrès extraordinaire du P.C. slovaque, qui siège actuellement à Bratislava, a condamné comme « traître » M. Bilak qui a rempli depuis janvier les fonctions de premier secrétaire du comité central du P.C. slovaque et était à ce titre membre du presidium du comité central du P.C. tchécoslovaque, annonce la radio slovaque nord libre, captée à Paris.

Plusieurs autres personnes, dont les noms n'ont pas été cités, ont été dénoncées et explusées du parti.

SUITE Dispositions du compromis

Un accord a été atteint sur des mesures visant à la normalisation la plus rapide de la situation dans la République socialiste tchécoslovaque. Les dirigeants tchécoslovaques ont informé la partie soviétique des mesures immédiates envisagées.

LE PARTI D'ABORD

Il a été déclaré par la partie tchécoslovaque que tout le travail des organismes d'Etat et du parti serait consacré à la mise en œuvre de mesures effectives servant le pouvoir socialiste, le rôle dirigeant de la classe ouvrière et du parti communiste, les intérêts du développement et du renforcement des relations amicales avec les peuples de l'Union soviétique et de l'ensemble de la communauté socialiste.

Exprimant l'aspiration unanime du peuple de l'U.R.S.S. à l'amitié et à la fraternité avec le peuple de la Tchécoslovaquie socialiste, les dirigeants soviétiques ont confirmé qu'ils étaient prêts à la coopération sincère la plus large, sur la base de respect mutuel, d'égalité, d'intégrité territoriale, d'indépendance et de solidarité socialiste.

La partie tchécoslovaque a informé la partie soviétique que le commandant en chef des forces armées tchécoslovaques avait donné à celles-ci des ordres appropriés, dans le but de prévenir des incidents et conflits susceptibles de violer la paix et l'ordre public. Il a également demandé au commandement militaire de la République socialiste tchécoslovaque de rester en contact avec le commandement des troupes alliées.

Au sujet de la discussion au Conseil de sécurité de la prétendue question sur la situation en Tchécoslovaquie, les représentants de la République socialiste tchécoslovaque ont déclaré que la partie tchécoslovaque n'avait pas demandé que cette question soit soumise pour examen au Conseil de sécurité et avait réclamé son retrait de l'ordre du jour.

Les dirigeants du P.C.U.S. et les dirigeants du parti communiste tchécoslovaque ont confirmé leur détermination de poursuivre inébranlablement, dans l'arène internationale, une politique donnant satisfaction aux intérêts du renforcement de la solidarité de la communauté socialiste.

FIDÉLITÉ AU PACTE

Comme précédemment, l'Union soviétique et la Tchécoslovaquie opposeront une riposte résolue aux forces militaires, revanchardes et néo-nazies désireuses de remettre en question les résultats de la Seconde Guerre mondiale, de porter atteinte à l'inviolabilité des frontières actuelles en Europe.

Elles ont confirmé à nouveau leur détermination de remplir intégralement les obligations qu'elles ont prises aux termes des accords bilatéraux et multilatéraux conclus entre les Etats socialistes en vue de renforcer la puissance défensive de la communauté socialiste et d'accroître l'efficacité du pacte défensif de Varsovie.

Les conversations, conclut le communiqué de l'agence Tass, se sont déroulées dans une atmosphère de franchise, de camaraderie et d'amitié. (!)

Les « collabos »

PRAGUE (ATS-DPA). — Selon Radio-Prague libre dans une émission diffusée mardi, quelques fonctionnaires du parti communiste tchécoslovaque se sont enfuis en URSS « pour échapper à la justice ».

Parmi ces personnages, figure Rudolf Cvikov, membre du comité central de parti communiste slovaque.

Toutes les autorités tchécoslovaques sont invitées à s'emparer de Cvikov et à le remettre à la justice.

Mystérieux conciliabules à Bucarest où l'on garde le silence sur l'accord de Moscou

BUCAREST (AL). — Les autorités roumaines gardent le silence sur l'accord de Moscou, tandis que des entretiens secrets seraient en cours avec des représentants de trois des pays qui ont envahi la Tchécoslovaquie.

Les dirigeants du gouvernement et du parti roumain ont déclaré qu'ils ne feraient pour l'instant aucun commentaire sur l'accord de Moscou. De son côté, la radio de Bucarest n'a pas mentionné le communiqué de Moscou, dans son bulletin d'informations du début de soirée.

Pour la première fois depuis l'invasion, la presse roumaine passe sous silence les événements de Prague, tout en consacrant une large place aux discours prononcés sur cette crise par le président Ceausescu et par le président du Conseil Ion Gheorghe Maurer.

Le journal « Scinteia », organe du parti communiste roumain, a signalé l'arrivée d'une délégation du parti hongrois, dirigée par M. Dezso Nemes, membre du Politbureau, sur l'invitation du présidium du parti roumain. Mais l'objet de cette visite n'a pas été précisé.

De source bien informée, on déclare d'autre part que des délégations des partis polonais et bulgare sont également arrivées hier par avion. Aucune autre précision n'a été donnée, et l'on ignore notamment si des représentants de l'Union soviétique et de l'Allemagne orientale se trouvent également dans la capitale roumaine.

Selon les informateurs, les visiteurs ont rencontré M. Ceaucescu et des membres du présidium roumain et se sont entretenus plusieurs heures de l'affaire tchécoslovaque.

Alors que ces conversations étaient en cours, M. Aleksandr Basov, ambassadeur soviétique, est arrivé au ministère des affaires étrangères, sans doute pour s'entretenir avec M. Theorghe Macovescu, vice-ministre, le ministre Cornel Manescu se trouvant actuellement à New-York.

Des journalistes ont vu M. Basov arriver au ministère, escorté par des membres de la police secrète roumaine. C'est la première fois qu'une telle mesure de précaution est prise par le gouvernement roumain, pour l'ambassadeur soviétique.

M. Ceaucescu devait faire aujourd'hui une tournée dans la région de Cluj, vraisemblablement pour renforcer la confiance en son gouvernement en cette période critique.

Selon certaines informations, l'armée roumaine est toujours en état de semi-alerte, après le rappel la semaine dernière de tous les officiers de réserve et de la plupart des réservistes.

« NOUS NOUS SOUMETTONS A LA RAISON »

La radio libre de la Slovaquie du nord a diffusé sans arrêt les messages des travailleurs de la région.

Ils déclarent : « Nous nous soumettons à la raison, nous croyons à la parole de Dubcek. Nous travaillerons pour réparer les dommages causés par l'occupation ».

Les journalistes de la radio et de la télévision de Prague estiment qu'il faut placer la raison avant les sentiments. Ils font appel, dans une motion qui a été lue à la radio libre de Prague, pour que tous gardent leur sang-froid, surtout pendant les heures à venir, qui seront sans doute les plus difficiles.

« Nous avons bien compris tout ce que nos dirigeants nous ont dit, et même ce qu'ils ne pouvaient pas nous dire », ont-ils ajouté.

Troupes russes à la frontière avec l'Allemagne fédérale

MUNICH (REUTER). — Pour la première fois depuis la fin de la Deuxième Guerre mondiale, des troupes soviétiques ont pris position mardi en divers points de la frontière, longue de 375 kilomètres, qui sépare la Tchécoslovaquie de la République fédérale allemande.

Des fonctionnaires tchécoslovaques ont déclaré à Prague que le stationnement de troupes soviétiques à la frontière ouest-allemande constitue une partie du compromis soviéto-tchécoslovaque. Le trafic aux trois postes-frontière entre la Bavière et la Tchécoslovaquie est pratiquement paralysé.

Furth est actuellement le seul passage par lequel les Tchécoslovaques sont autorisés à quitter leur patrie

Dix à quinze jours

PRAGUE (AFP). — Radio-Danube, qui émet en Slovaquie, annonce qu'au congrès du parti communiste slovaque réuni à Bratislava, M. Gustav Husak, vice-président du gouvernement, a déclaré que dans un délai de dix à quinze jours s'ouvriront des conversations sur le calendrier de l'évacuation des troupes soviétiques.

LES IDÉES ET LES FAITS

LA GRANDE ILLUSION I.- Sans fard

Il faudrait tout de même que certaines gens se mettent cela dans la tête. Il faudrait tout de même qu'ils comprennent que l'URSS, les yeux du monde braqués sur elle, ne pouvait se permettre de perdre la face.

Un rideau de troupes soviétiques ou alliées à la frontière ouest de la Tchécoslovaquie, cela signifierait que les chars, les avions et les paras soviétiques sont en contact de l'Allemagne fédérale.

Cela signifierait à vol d'oiseau que l'armée rouge et ses alliés seraient à 400 km de Strasbourg, à 300 km de la Rhénanie, à 400 km de la frontière orientale de la Suisse.

C'était le maximum des exigences soviétiques. Nous avions dit dès le début de la crise et avant l'occupation, que jamais l'URSS ne permettrait qu'un danger vrai — on fabriqué — menace sa véritable frontière.

Or la frontière russe, passe par Karlovy-Vary, par les environs de Passau, comme elle passe sur l'Oder, comme elle passe à 80 km de Vienne.

Les troupes russes ne s'en iront que lorsque la situation sera redevenue « normale ». Normale pour qui ? Pour les Russes, évidemment, et l'on sait ce que cela veut dire !

Cette crise dont nous commenterons demain d'autres aspects s'appellera peut-être un jour pour l'histoire : la grande illusion de l'Occident.

L. GRANGER

(à suivre)

SUITE Un Pragois

La Tchécoslovaquie a enfin sauvé son unité, échappé à un dépeçage. Toute la négociation de Moscou s'est, en effet déroulée sous la menace de la part des Russes de proclamer l'indépendance de la Slovaquie et d'accueillir la nouvelle République soviétique slovaque dans l'URSS.

Les mouvements de troupes soviétiques avaient pratiquement coupé la Slovaquie des pays tchèques (Bohême et Moravie) et les relations avaient été coupées avant hier entre les deux parties de la Tchécoslovaquie.

CEUX QUI DISENT NON

Après l'annonce du communiqué de Moscou et le discours embarrassé du général Svoboda le réseau des radios « légales » clandestines a poursuivi ses activités de résistance.

La première réplique au communiqué et au président Svoboda a été donnée par la radio libre de Gottwaldov en Moravie : « Le parti communiste de Moravie maintient ses revendications : évacuation immédiate et totale des troupes d'occupation, retour de tous les dirigeants à la tête du parti et de l'Etat, poursuite de la politique Dubcek de libéralisation et démocratisation ».