



DISCOVERY

Atterrissage reporté

Le retour de la navette Discovery a été reporté en raison d'une météo défavorable. L'atterrissage devrait avoir lieu aujourd'hui.

page 17



ROCK OZ'ARÈNES D'AVENCHES

Marilyn Manson, fais-moi peur!

L'icône du rock satanique déchaîne la polémique. Mais pourquoi séduit-elle tellement les adolescents? Analyse.

page 13

L'EXPRESS

FEUILLE D'AVIS DE NEUCHÂTEL

FONDÉ LE 2 OCTOBRE 1738

Le filon du 45 km/h

AUTOMOBILES Face au durcissement des mesures de retrait de permis, des sociétés proposent l'alternative légale des véhicules bridés. A Neuchâtel, les autorités cantonales s'en irritent



Basée à Marin, la société Mobidrive offre un service d'assurance et de location de voitures bridées à 45 km/h, en cas de retrait de permis. Implantée dans toute la Suisse, elle surfe légalement sur l'augmentation

des mesures de retrait de permis et le besoin de mobilité. Le Service cantonal des automobiles désapprouve cette pratique.

PHOTO GALLEY page 3



Cheminer en solo sur les crêtes

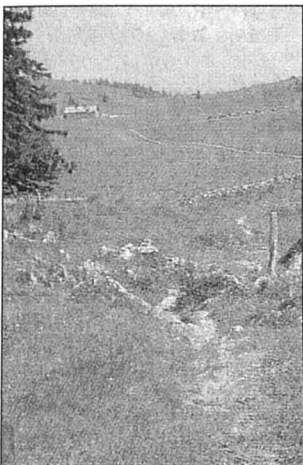

page 15

À LA UNE

CANTON DU JURA

Chèvre mutilée par un pervers

page 11

FOOTBALL

Deux renforts à NE Xamax

page 21

OPINION Par Chantal Amez-Droz Suaré

Le goût de l'argent

Soutenir les paysans suisses, c'est-à-dire acheter suisse: sans doute. Du moins au registre des bonnes intentions. Dans les faits, nombreux sont les consommateurs qui dérogent allégrement à cette jolie profession de foi. Et quelquefois sans même s'en douter. Que faire lorsque vous découvrez que les têtes d'ail que vous venez d'acheter proviennent de Patagonie. Pataquoi? C'est où ça? Largués, vous vous précipitez sur votre atlas de géographie, l'ouvrez et découvrez que des mers et des milliers de kilomètres séparent la Suisse du sud de l'Argentine. Pas de malice, nulle mauvaise intention. L'économie a ses raisons, mais tout de même, de l'ail de Patagonie.

Pourquoi? Bref, si l'on en croit les résultats d'une nouvelle étude sur la fréquence des achats des Suisses à l'étranger, ils auraient plutôt tendance à augmenter. Rien moins que de 35% en quatre ans. Les têtes blanches sont les plus nombreuses à pratiquer ce type de tourisme. Après tout, quand on est riche de son temps, que financièrement les rentrées ont plutôt tendance à diminuer qu'à augmenter et que le plein d'essence n'est pas encore prohibitif, pourquoi ne pas joindre l'utile à l'agréable. Et puis, qui n'a pas craqué, sans forcément être un habitué des grandes surfaces, pour un beurre au vrai goût de beurre vendu sur un petit marché, des pêches juteuses

à l'envi, des fromages qui fleurissent bon? A elles seules, les odeurs, sans parler des textures, sont leur propre publicitaire. Ici pas de discours surfait, de communication! Quant aux pêches cailloux, aux avocats insipides, aux poires blettes et autres tomates eau - comment faire un coulis? - ils se déjugent tout seul. Reste que les familles avec plusieurs enfants savent aussi que faire son marché en France se traduit par de substantielles économies. Mais c'est en Allemagne que se rendent le plus fréquemment les Suisses, où sont effectués près de 20% des achats. Alors, moins riches, les Suisses? Plus futés, plus difficiles quant à la qualité? /CADs

La jeune génération prend le pouvoir

ATHLÉTISME Lauryn Williams sacrée sur 100 m. Arron «bronzée»



Lauryn Williams (21 ans) a remporté le 100 m des Mondiaux devant Veronica Campbell (23 ans). Christine Arron (31 ans), médaille de bronze, a préservé l'essentiel.

PHOTO KEYSTONE page 19

SOMMAIRE

Cinés-loisirs	12
Bourse	18
Sports	19-23
Feuilleton	20
Télévision	25
Adresses pratiques	26
Carnet	27

CHÔMAGE

En hausse à Neuchâtel

Le taux de chômage a augmenté dans le canton de Neuchâtel en juillet, notamment en raison de l'arrivée des jeunes sur le marché de l'emploi. Il passe à 4,1%. La hausse est plus nette encore dans le canton du Jura. Explications.

page 3

A SAISIR ILlico.

Valable du 9.8 au 15.8



JUSQU'À ÉPUISEMENT
DU STOCK

33%

Hamburgers
surgelés,
élaborés en Suisse
avec de la viande suisse
l'emballage de 8 pièces,
720 g

9⁴⁰

au lieu de 14.10



50%

Eau minérale Vittel
l'emballage de 6 x 50 cl,
6 x 75 cl ou 6 x 1,5 litre
Exemple:
6 x 1,5 litre

3⁷⁵

au lieu de 7.50

25%

sur toutes
les glaces
en gobelets
individuels

Exemple:
Ice Coffee
90 g

1¹⁰

au lieu de 1.50

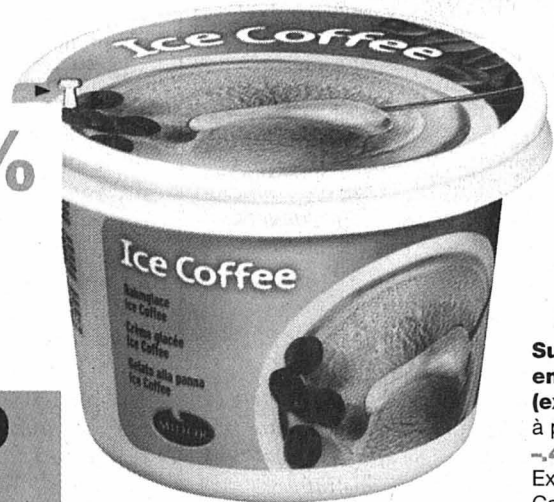

Sur tous les riz
en sachet de 1 kg
(excepté M-Budget)
à partir de 2 produits
-40 de moins l'un
Exemple:
Carolina Parboiled

1⁴⁰

au lieu de 1.80

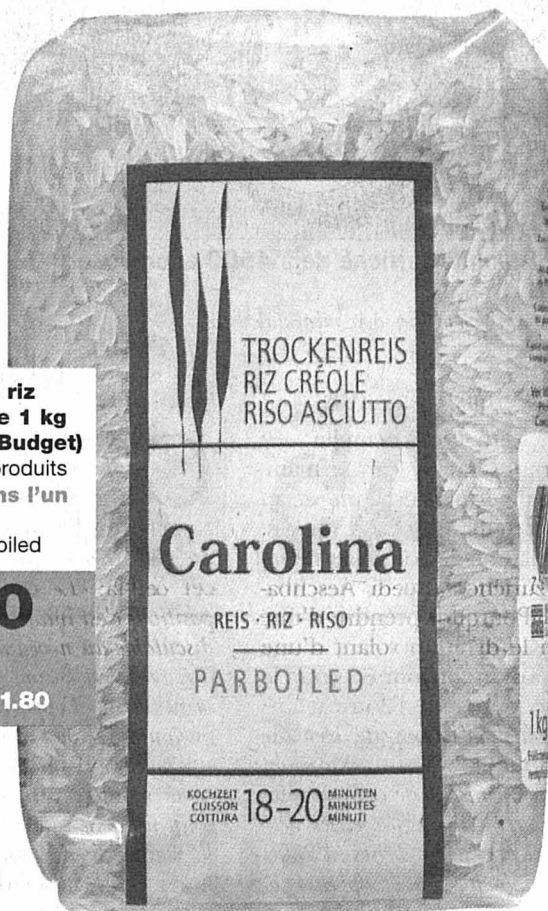

Sur tous les Voncafé
100 g -80 de moins
200 g 1.60 de moins
Exemple:
Noblesse
le sachet de 100 g

4²⁰

au lieu de 5.-

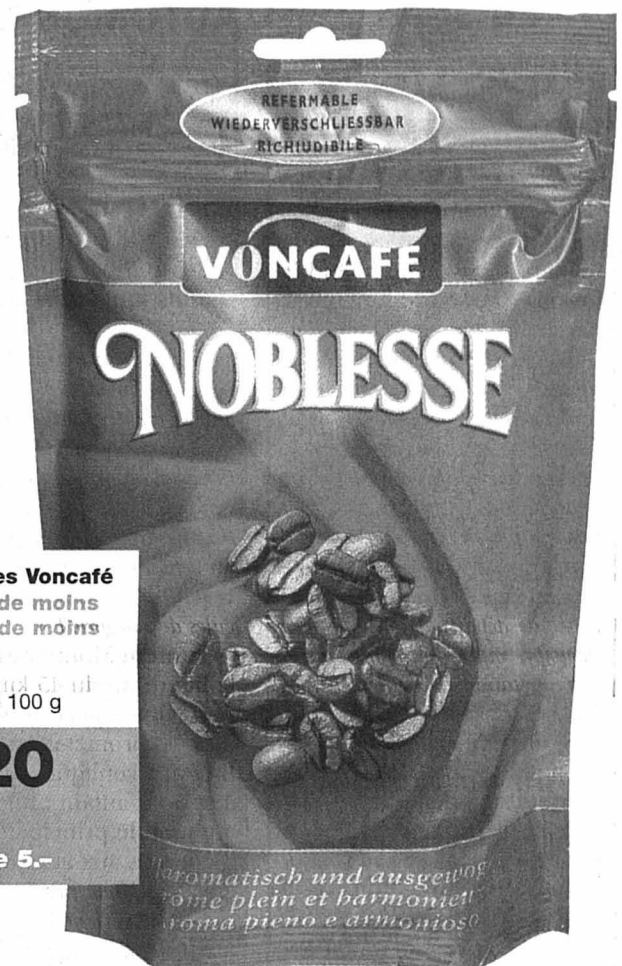

ASCO
DINNER



Vollnahrung mit Fleisch, Getreide und Gemüse
Aliment complet avec viande, céréales et légumes
Alimento completo con carne, cereali e verdure

4 kg

20%

sur tous les
aliments secs Asco
(excepté les os
à mâcher Asco)
Exemple:
Asco Dinner
4 kg

7¹⁰

au lieu de 8.90

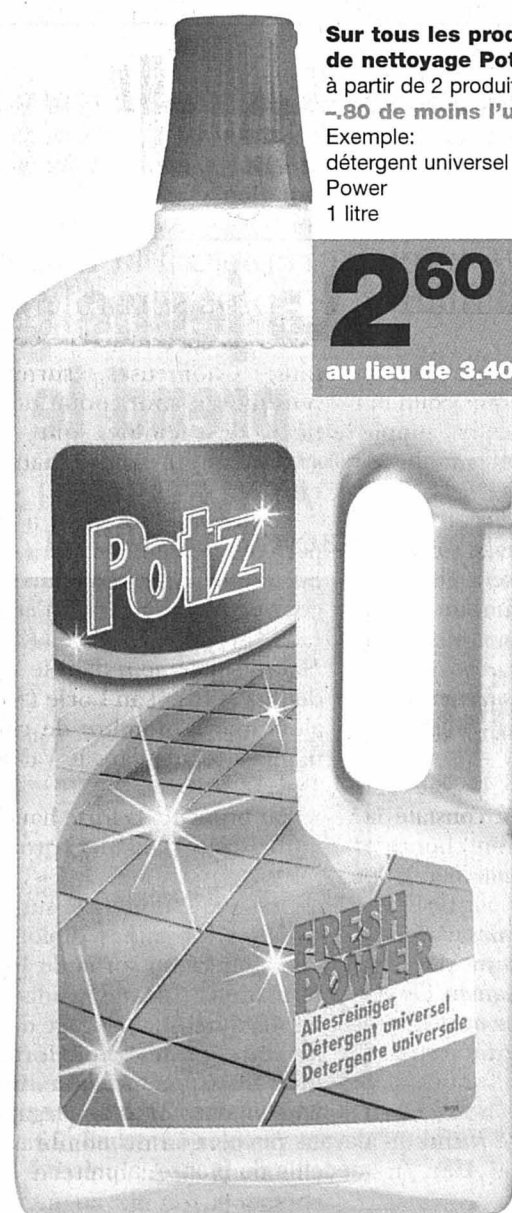

Sur tous les produits
de nettoyage Potz
à partir de 2 produits
-80 de moins l'un
Exemple:
détergent universel Fresh
Power
1 litre

2⁶⁰

au lieu de 3.40



JUSQU'À ÉPUISEMENT DU STOCK

3 pour 2

Dentifrices Candida, en lot de 3
Exemple:
dentifrice Sensitive Plus
3 x 100 ml

7⁶⁰

au lieu de 11.40

MIGROS
ÉVIDEMMENT



La route sans son «bleu»

RETRAITS DE PERMIS Profitant d'une marge de manoeuvre légale et d'une répression toujours plus sévère, le marché du véhicule bridé se porte bien. Le Service des automobiles désapprouve

Par
Caroline Plachta

Conduire un véhicule de catégorie F ou ne pas conduire, telle est la question. Depuis 2003, la nouvelle loi fédérale sur la circulation routière autorise les personnes sous le coup d'un retrait de permis (à certaines exceptions lire l'encadré) à utiliser un véhicule à quatre roues s'il appartient à la catégorie F, c'est-à-dire d'une vitesse limitée à 45 km/heure. Une toute jeune entreprise basée à Marin-Epagnier, Mobidrive, a pris le pari de s'engouffrer dans cette étroite marge légale. Un interstice contesté dont l'avenir est entre les mains des autorités fédérales.

Un système d'assurance

Présent sur le marché de la location de véhicules bridés à 45 km/h, la société Mobidrive propose en outre un service particulier d'abonnement annuel permettant de se prémunir des effets d'un éventuel retrait de permis. «L'idée est simple, illustre le jeune entrepreneur. Lorsque vous achetez une voiture neuve, vous supposez qu'elle ne tombera pas en panne dans l'immédiat; cela ne vous empêche pas de prendre immédiatement une assurance de dépannage. Sur le même principe, notre entreprise propose une prestation d'assurance «mobilité», en cas de retrait de permis.»

Si elle a installé son siège à Marin-Epagnier, la société de Laurent Monney a déjà des antennes dans vingt villes de Suisse. Née en janvier 2005, elle dispose d'une flotte de 75 voitures. «Ça marche plutôt bien, confie le patron de Mobidrive. Le renforcement de la répression,



Depuis janvier, la société de Laurent Monney affiche déjà 4500 abonnés et 400 mois de location. PHOTO ARCH-LEUENBERGER

au niveau des retraits de permis, pose des problèmes socioéconomiques évidents. Certaines personnes ne peuvent se passer de leur voiture, notamment sur le plan professionnel. Pouvoir se rendre à son travail et véhiculer sa famille sont souvent indispensables. D'où cette demande croissante pour les véhicules de catégorie F.»

Laurent Monney estime que le handicap du 45 km/h comporte un aspect éducatif: «Ça calme!», promet-il en souriant. Il tient à souligner qu'il ne remet pour autant nullement en question le principe du retrait de permis aux auteurs d'excès graves. «Nous vérifions que nos clients bénéficient d'une autorisation pour la catégorie F. Pour des questions de sécurité, nous exi-

geons également un âge minimal de 20 ans.»

Permis F en sursis

La situation actuelle est pourtant fragile, car le maintien du permis F est contesté au niveau fédéral, suite à une interpellation du conseiller national zurichois Ruedi Aeschbacher. Pourquoi prendre d'une main le droit au volant d'une personne sanctionnée pour le lui redonner de l'autre main? «La question est ouverte, bien sûr, confirme Laurent Monney. Cette entreprise a été créée en toute connaissance de cause et les décisions devaient être prises en 2006. Pour notre part, nous appelons de nos vœux une clarification de la situation.» /CPA

«Inadmissible!»

Chef du Service cantonal des automobiles et de la navigation de Neuchâtel, François Beljean ne voit pas le problème de cet œil-là: «Le canton a pris position: c'est inadmissible! Déjà discutable au niveau de la légalité, cela l'est encore plus au niveau de l'opportunité. Si quelqu'un se voit retirer son permis pour deux ivresses au volant et se retrouve aux commandes d'un véhicule limité à 45 km/h, la mesure n'est plus punitive!» A ses yeux, la loi devrait exclure cette «porte de sortie»

déloyale: «Ce n'est pas normal d'alléger les mesures, dans un contexte de durcissement des sanctions administratives.»

L'autorisation de conduire un véhicule de catégorie F (sauf le scooter) intervient lors d'un retrait dit «punitif» (excès de vitesse et certains cas d'ivresse). Seul le cas d'un retrait dit «de sécurité», pour des questions médicales (par exemple alcoolisme), ne permet pas cette alternative. «Cela représente moins de 10% des cas...» /cpa

Le chômage remonte d'un cran

EMPLOI Après cinq mois de baisse consécutive, le taux est reparti à la hausse dans le canton de Neuchâtel et s'inscrit à 4,1% en juillet. L'augmentation est plus sensible encore dans le Jura

C'était dans l'air: le taux de chômage est remonté en juillet dans le canton de Neuchâtel, pour atteindre 4,1%, en hausse de 0,1%. Ceci en contradiction, pour la première fois, avec les chiffres publiés pour l'ensemble de la Suisse

(voir ci-dessous). Très exactement, 3580 personnes étaient inscrites au chômage à la fin du mois dernier, soit 132 de plus qu'à fin juin, a communiqué hier le Service cantonal de l'emploi. Un phénomène dû en grande partie à l'arrivée des jeunes diplômés sur le

marché du travail. A fin juillet, la statistique comptait ainsi 77 chômeurs supplémentaires parmi les moins de 29 ans.

C'est par ailleurs sur le Littoral neuchâtelois que le gros de la hausse a été enregistré, avec 84 chômeurs de

plus. Chômeuses, surtout, puisque ce sont, pour deux tiers, des femmes qui ont subi cette première hausse estivale.

Le district de Boudry a été particulièrement touché (+42 personnes inscrites), suivi de ceux de Neuchâtel (+40) et de La Chaux-de-Fonds (+35). Hausse également dans le Val-de-Ruz (+16) et au Locle (+9), alors que le nombre de chômeurs a reculé dans le Val-de-Travers (-10).

Par branche, la forte hausse enregistrée dans les professions dites diverses (+53 chômeurs) est à mettre sur le compte des jeunes diplômés sans emploi au sortir de leur formation. Aucune tendance significative ne se dégage dans les autres professions. Hormis dans le secteur primaire, une hausse assez nette se dégage, en proportion du nombre de chômeurs de la branche (+6 chômeurs, soit une augmentation de 18%).

Pour ces prochains mois, le Service de l'emploi s'attend «à une légère remontée du taux de chômage», note-t-il dans son communiqué mensuel. Les vacances d'entreprises, l'arrivée de nouveaux jeunes sur le marché du travail et, dès septembre, les premiers effets négatifs de l'emploi saisonnier devraient peser sur la statistique, avec notamment une hausse du chômage dans la restauration, l'hôtellerie et la construction.

Nouvel adjoint à l'emploi

A noter aussi l'entrée en fonction, au 1er juillet dernier, d'un nouvel adjoint au Service de l'emploi: Daniel Grassi Pirrone épaulé désormais le chef du service. Un retour au sein du Département de l'économie pour un homme qui n'est pas un inconnu: il avait occupé, entre 1998 et 2001, le poste de chef du Service économique. /FRK

Nouveau recul sur le plan suisse

Le canton du Jura a subi en juillet la plus forte hausse de tous les cantons suisses: le taux de chômage s'y est inscrit à 4,2% (+0,2%), ce qui représente 68 chômeurs de plus, atteignant 1436 personnes. C'est surtout dans l'horlogerie (+17 personnes) et dans l'administration publique (+18) que la détérioration est la plus forte. Ainsi que, logiquement, parmi les personnes n'ayant pas d'activité économique spécifiée au-

paravant (les jeunes sur le marché de l'emploi, +22 chômeurs).

Dans le canton de Berne, où le taux est resté stable à 2,6%, les districts de Moutier (+0,2% à 3,4%) et de Courtelary (+0,1% à 2,8%) ont accusé une légère hausse. Recul en revanche à La Neuveville (-0,1% à 2,3%) et à Biemme (-0,1% à 3,7%).

Sur l'ensemble de la Suisse, le taux s'est replié à 3,5%, contre 3,6% en juin. Mais le Se-

crétariat d'Etat à l'économie (Seco) a lui aussi constaté la forte progression du chômage des jeunes: le taux a bondi de 0,4% à 4,7%!

Au total, huit cantons ont affiché un tassement de leur taux et sept une hausse. Les diminutions les plus conséquentes ont été enregistrées dans les régions touristiques des Grisons (-0,2% à 1,8%) et du Valais (-0,2% à 3%) ainsi qu'à Genève (-0,2% à 7,4%). /frk-ats

METALOR

Coup de pouce à la formation

Le groupe neuchâtelois Metalor Technologies va offrir une bourse de 10.000 francs à l'Université de Neuchâtel afin de soutenir un étudiant de son nouveau master en micro et nanotechnologies, a-t-il communiqué hier. Un geste qui «vise à encourager la recherche dans un secteur promis à forte croissance», ainsi qu'à «favoriser l'émergence d'applications industrielles liées à la nanotechnologie dans le domaine des métaux précieux». A ce jour, Metalor collabore notamment avec l'Université de Neuchâtel et l'Ecole polytechnique fédérale de Lausanne (EPFL) pour développer plusieurs produits destinés aux marchés de l'électronique et du biomédical, produits qui devraient permettre de «renforcer l'offre de Metalor Technologies dans ces domaines à forte valeur ajoutée».

Divisions bénéficiaires

Le groupe neuchâtelois vient par ailleurs de publier ses résultats semestriels. A fin juin 2005, le chiffre d'affaires (hors la valeur des métaux précieux) a atteint 122,7 millions de francs. La séparation de la division dentaire rend les comparaisons difficiles. A périmètre de consolidation identique, les ventes ont progressé d'environ 1%. Le résultat opérationnel atteint quant à lui 7,9 millions (7,8 millions au premier semestre 2004), et le bénéfice net 33,7 millions (26,2 millions l'an passé).

Toutes les divisions du groupe ont été bénéficiaires, précise Metalor dans son rapport. La division horlogère a profité des excellentes affaires de la branche: ses ventes ont progressé de 16%, même si la rentabilité est moins bonne qu'une année auparavant. Hausse également pour la division électrotechnique (+9%), mais un recul des ventes a été enregistré dans la division «advanced coatings» (-9%), en raison de la faiblesse des marchés.

La division «refining», enfin, a souffert aux Etats-Unis, notamment en raison du recul de la bijouterie, mais a bien performé en Suisse. Sa rentabilité n'a cependant pas été conforme aux attentes. C'est essentiellement aux Etats-Unis, d'ailleurs, que Metalor a été montrée du doigt pour avoir importé de l'or provenant de République démocratique du Congo et transitant par l'Ouganda. A la suite de ces accusations, l'entreprise a immédiatement stoppé ses importations provenant de ce pays.

Pour la fin de l'année, Metalor s'attend à un résultat opérationnel comparable à celui de 2004 (17,3 millions de francs). Basé à Neuchâtel, le groupe emploie environ 1300 personnes dans le monde. /FRK

PUBLICITÉ

Cliquez sur :
jeux
Chaque semaine des prix à gagner.
L'EXPRESS
www.lexpress.ch

Belles perspectives pour les surfeurs.

Mobile Unlimited: le haut débit maintenant dans toute la Suisse.

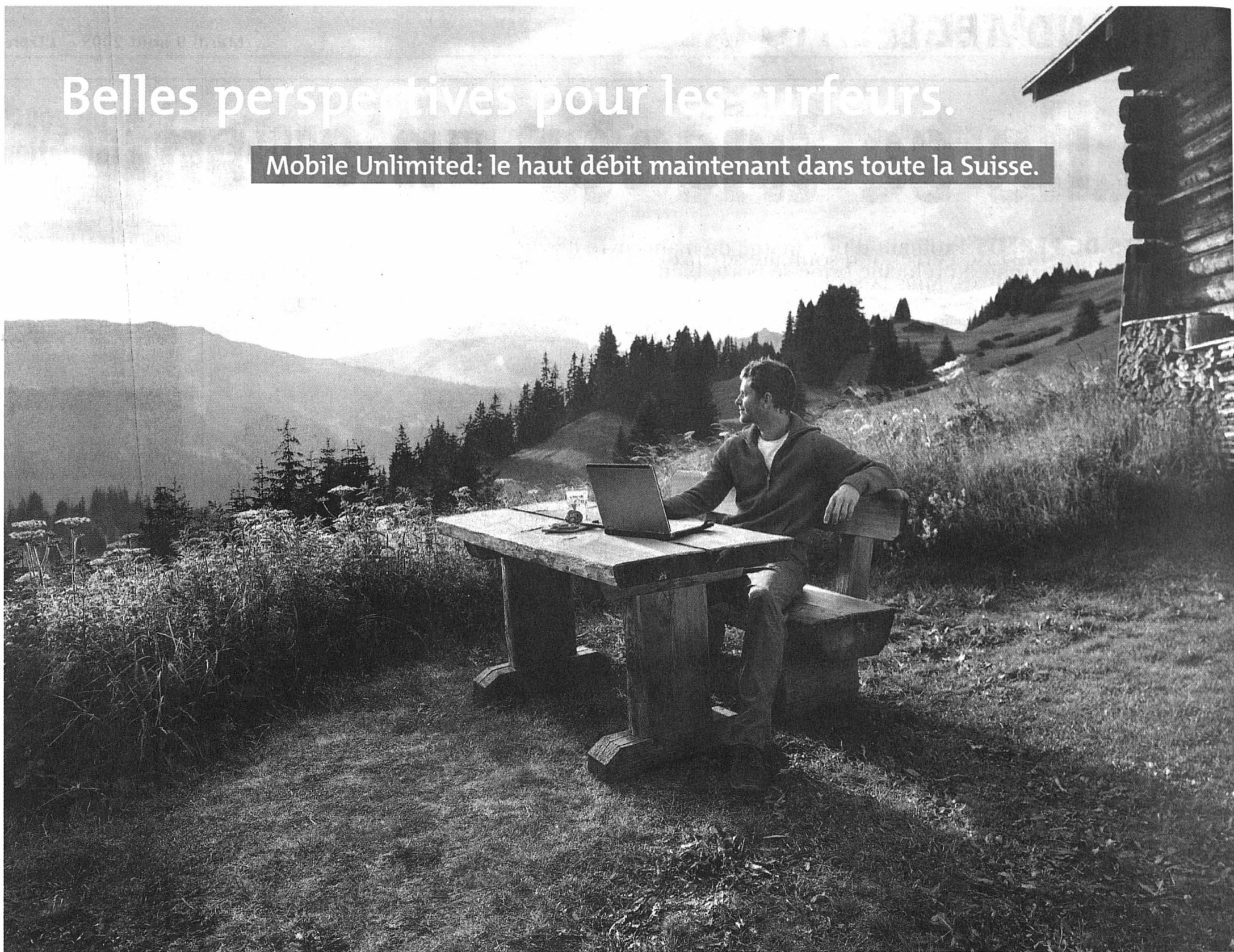

Vive le plein air avec le haut débit: pour seulement 79 francs par mois, vous surfez en bourse depuis votre maison de vacances, consultez les prévisions météo de demain et les horaires de retour ou traitez vos e-mails. Dans toute la Suisse, grâce à la couverture de réseau EDGE de 99.8% et à la vitesse haut débit.* Plus d'informations sur Mobile Unlimited dans les Swisscom Shops, dans le commerce spécialisé ou sur www.swisscom-mobile.ch

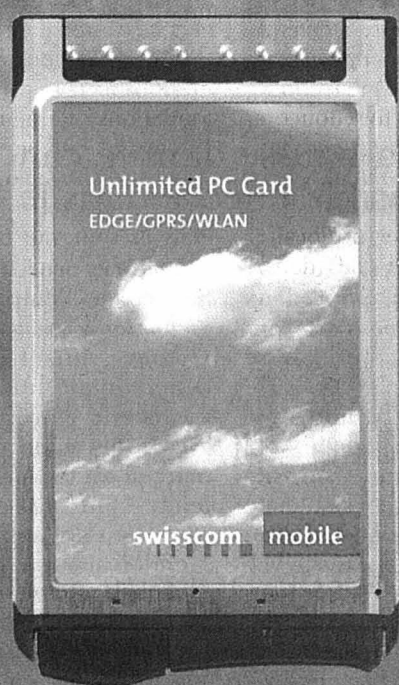

CHF **1.-** **
Prix spécial

Mobile Unlimited

EDGE

– Unlimited PC Card pour EDGE/GPRS/WLAN

Installation ultra simple, pas de câble,
pas de matériel supplémentaire.

* Couverture réseau de 99.8% de la zone peuplée de Suisse; EDGE jusqu'à 256 Kbit/s, WLAN jusqu'à 2 Mbit/s.
** A la conclusion d'un nouvel abonnement NATEL® data basic et Data Option 1000, 1 gigabyte (1024 MB) de volume de données en Suisse inclus (durée minimale 24 mois pour chacun d'eux, CHF 10.-/mois pour NATEL® data basic, CHF 79.-/mois pour Data Option 1000). Sauf carte SIM CHF 40.-. Prix sans abonnement ni Data Option: CHF 539.-. Sous réserve de modifications de prix.

swisscom mobile

Go far. Come close.

Elle se tricote un avenir

COLOMBIER Anne-Lise Perrenoud souhaite sortir de l'aide sociale en créant une boutique dédiée au travail de la laine et aux rencontres. Mais la recherche de locaux et d'un financement de départ lui donne du fil à retordre

Par
Alexandre Bardet

«**J'**ai déjà trouvé le nom de ma boutique: «Tricothé». Un espace où les dames, surtout les personnes âgées, pourraient non seulement acheter de la laine, mais recevoir et donner des conseils, trouver des lectures spécialisées, se rencontrer autour d'une tasse», raconte Anne-Lise Perrenoud. Cette habitante de Colombier a tricoté un beau projet pour se réinsérer socialement et professionnellement. Mais sa concrétisation n'est pas facile.

Dans son logis, où sont amassées des centaines de pelotes, Anne-Lise raconte son ancien travail à la poste, comme formatrice, et dans l'import. Puis elle a maille à partir avec des violences conjugales. La stabilité lui file entre les doigts. Plus d'emploi, pas de CFC: elle se retrouve à l'aide sociale.

Sous les yeux

Décidée à se tisser un avenir, elle commence un stage de boulangère-pâtissière qui fait long feu après deux jours. Jusqu'à ce que...

«Ma famille établie au Canada m'a dit que j'allais chercher ailleurs ce que j'avais sous les

yeux, raconte-t-elle, alors que les aiguilles cliquent. Depuis l'âge de 5 ans, je suis passionnée de tricot. J'en ai toujours un avec moi, dans mon sac. J'aime imaginer un habit, le réaliser, puis le voir porter.»

Si Obélix est tombé dans la marmite de potion magique, Anne-Lise a dû trébucher dans le panier à laine. Au point qu'elle tricoteait jadis en voiture, au feu rouge. «Aussi loin que l'on puisse remonter, toutes les femmes du côté de ma mère ont tricoté. Ça doit être dans les gènes.»

«Les femmes du côté de ma mère ont toujours tricoté. Ça doit être dans les gènes.»

De cette passion qui flirte avec «de la folie», cette souriante femme de 44 ans aimerait donc faire le fil rouge de sa nouvelle vie professionnelle. Depuis mars 2004, elle a été guidée par l'assistante sociale de sa commune, par un éducateur du centre de réinsertion Ressources et par une conseillère de l'Office régional d'orientation scolaire et professionnelle (Orosp) qui

l'a suivie «pas à pas, dans les bons et mauvais moments». De fil en aiguille, un projet a pris forme.

Un magasin qui vend de la laine, c'est une chose. Mais ce serait aussi un «espace à caractère social», avec plein de monde qui noue des liens au milieu de laines colorées.

Trésors de connaissance

«On ne sait plus où aller pour se rencontrer, surtout les personnes âgées, constate-t-elle, en partageant un café canadien au petit goût de noisette. Ces vieilles dames ont des trésors de connaissances qu'elles pourraient transmettre aux plus jeunes, puisque le tricot connaît un regain d'intérêt.»

L'enthousiasme se lit dans son regard. Mais deux éléments lui donnent du fil à retordre: elle n'a pas encore trouvé de locaux, ni de financement. Cette absence de bas de laine ne facilite évidemment pas les choses. Cependant, l'Ecole club Migros lui a demandé de donner des cours dès la rentrée. Et une couturière-styliste est prête à chercher avec elle une surface et à en partager le loyer. Comme quoi, si son parcours connaît des mailles à l'envers, elle y voit aussi des mailles à l'endroit. /AXB



Anne-Lise Perrenoud aimerait permettre aux générations de tisser des liens. PHOTO MARCHON

Les limites du système

«**J'**e ne suis pas une spécialiste du tricot, mais le projet d'Anne-Lise Perrenoud est intéressant par son côté social, avec l'idée d'un lieu d'échange et de rencontres entre générations, confie Stéphanie Erard, psychologue spécialisée dans l'orientation professionnelle à l'Orosp. D'autant plus qu'il émane d'une personne qui vit elle-même l'exclusion sociale et professionnelle.»

Au-delà de la viabilité du projet, et malgré les difficultés rencontrées, les démarches d'Anne-Lise Perrenoud lui paraissent emblématiques de l'importance, pour «des personnes désinsérées, toujours plus nombreuses», de pouvoir se

réapproprier leurs compétences, de tisser des réseaux. «C'était un magnifique cadeau de l'entendre dire qu'elle a osé faire des choses qu'elle n'aurait jamais imaginées il y a deux ans.»

Une question de moyens

Stéphanie Erard souligne la volonté politique de collaboration entre l'Action sociale et l'Orosp, concrétisée le 1er janvier par une convention. Mais une question subsiste: «Quels moyens a-t-on à disposition pour aider une Anne-Lise à se lancer?»

Elle se demande si un fonds ne pourrait pas être créé pour encourager la créativité chez les bénéficiaires de l'aide so-

ciale qui veulent se réinsérer. Directeur du Centre social protestant (CSP) de Neuchâtel, François Dubois se met aussi «à rêver» à un legs que le donateur souhaiterait affecter au démarrage d'idées crédibles de personnes en difficulté. Car, s'il a été «touché par l'énergie» qu'Anne-Lise Perrenoud met dans son projet et s'il l'a reçue au CSP pour l'encourager, il reconnaît qu'il n'était pas en mesure de lui offrir d'aide concrète. Et il constate, assez désarmé, que les gens qui auraient besoin d'un coup de pouce pour se relancer se trouvent confrontés à «une ambiance sociale frieuse». /axb

Le parcours du combattant

«**C'**e qui m'enrage, c'est que beaucoup de gens pensent que les personnes qui sont aux services sociaux ne veulent pas travailler», raconte Anne-Lise Perrenoud, d'une voix à la fois douce et déterminée. Mais quand on a envie de tenter quelque chose, c'est le parcours du combattant.»

Afin de trouver un local et un financement de départ

pour son magasin dédié au tricot, elle dit avoir frappé à toutes les portes, que ce soit au Service cantonal de l'emploi, à Pro Neuchâtel ou auprès d'institutions sociales privées, ou de fondations. Plusieurs interlocuteurs, dit-elle, se sont donné la peine de lui répondre et ont trouvé son projet intéressant. Mais ils sont vite coincés par leur budget ou leurs règle-

ments lorsqu'il s'agit de l'aider concrètement à se lancer.

Pour l'heure, Anne-Lise Perrenoud place ses espoirs dans des institutions de microcrédit à vocation sociale. Des structures que François Dubois, directeur du Centre social protestant neuchâtelois, souhaiterait d'ailleurs voir se développer dans la région. /axb

BEACH PARTY

Foot sur la plage

Rencontre originale autour d'un sport estival par excellence. Demain, les hockeyeurs du HCC, habitués de la glace et du palet, affronteront, sur le site des Jeunes-Rives, les footballeurs de la première équipe de Neuchâtel Xamax et l'équipe nationale de beach-soccer. Ce minitournoi de football de plage se déroulera sous la forme de trois rencontres de sept minutes opposant deux équipes de cinq joueurs. Amateurs du genre et novices pourront, dès 18h30, assister à des rencontres hautes en couleur sur le sable neuchâtelois. /yhu

Le spectacle envahit la rue

NEUCHÂTEL La 16e édition du Buskers Festival débute cet après-midi. Une quinzaine de groupes et des innovations à découvrir jusqu'à samedi

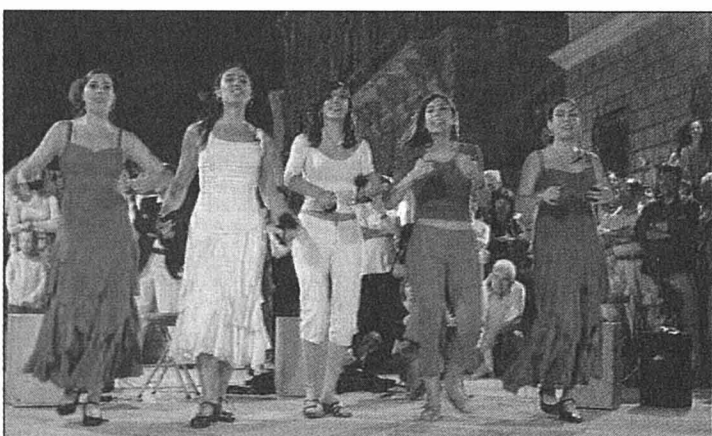

La troupe de flamenco Mala Sangre Primas se produira jeudi dans le cadre du Buskers Festival. PHOTO SP

Le centre de Neuchâtel résonnera dès aujourd'hui aux sons des musiques celtique, touarègue, brésilienne, argentine, tessinoise, tzigane, balkanique, latino, jazz ou pop-folk. La ville accueillera jusqu'à samedi le Buskers Festival. Une quinzaine de groupes de musiciens se produiront tous les jours dès 16h30 dans la zone piétonne, mais aussi des conteurs et conteuses, clowns et autres artistes de rue.

Plusieurs nouveautés marquent cette 16e édition. Le secteur rue Fleury - galeries Marval

se transformera en cour des contes. La rue du Coq-d'Inde accueillera un pont de danse, où le public pourra s'initier au folk de jeudi à samedi. Un marché artisanal s'y installera aussi progressivement dès demain, pour monter en puissance vers la fin de la semaine.

La Maison du concert accueillera aussi des Nuits des Buskers dès 22h30 (vendredi et samedi dès minuit). Et tous les buskers se réuniront dimanche dès 11h pour une grande fête à la Ramée, à Marin-Epagnier. /comm-axb

Rubrique Neuchâtel-Littoral

Tél. 032 723 53 01
Fax 032 723 53 09
e-mail: neuchatel@lexpress.ch

PUBLICITÉ

Et ça marche!

~ Gymnastique individuelle
~ Sauna, bain turc, lits solaires
~ Pumping, body forming

FITNESS-CENTRE MAX BOEGLI

Beaux-Arts 4 - Neuchâtel - Tél. 032 / 724 76 36
Abonnements au mois (sans contrat) pour dames et messieurs
Première séance gratuite sans engagement
Parking à proximité immédiate.

Fust
Ing. dipl. Derniers jours www.fust.ch

Soldes

Demandez aussi les modèles de démonstration et les occasions!
TV/HiFi/Video/Foto/DVD/Natel

Un choix immense et les modèles les plus récents en stock.
Des centaines d'appareils.
Avec ??? % de **super-rabais**.

Ordinateurs avec assistance
Le dernier cri des notebooks, PC de bureau, imprimantes, écrans, PDA, en stock, à des prix imbattables.
Wireless, Multimedia, Internet.
Avec ??? % de **super-rabais**.

Electroménagers
Lave-linge, réfrigérateurs, machines expresso, séchoirs, fers à repasser, aspirateurs, rasoirs etc. par centaines.
Avec ??? % de **super-rabais**.

Cuisines/salles de bains
Les plus belles cuisines encastrables et baignoires
Fust avec ??? % de **super-rabais**.
Si possible, apportez votre plan d'aménagement.

Bienne, Fust Supercenter, Solothurnstrasse 122, 032/344 16 00, (E/TV/C/PC) • Bienne, Kanalstrasse 28, 032/329 33 50, (TV) • Bienne, Zentralstrasse 36, 032/328 73 40, (E) • La Chaux-de-Fonds, Boulevard des Eplatures 44, 032/924 54 24, (E/TV/PC) • Marin, Marin-Centre, Fleur-de-Lys 26, 032/756 92 40, (E/TV) • Neuchâtel, Multimedia Factory-Fust-Supercenter, chez Globus (Armourins), 032/727 71 30, (E/TV/PC) • Réparation et remplacement immédiat d'appareils 0848 559 111 (Tarif local) • Possibilité de commande par fax 071 955 52 44 • Emplacement de notre 140 succursales: 0848 559 111 (Tarif local) ou www.fust.ch (E = Electro, C = Cuisines/Bains, TV = TV, HiFi, Video, Natel, PC, PC = Ordinateur avec service)
143-788298/ROC

NOUVEAU

QUASI INVISIBLE

Un appareil auditif Numérique et automatique peut être aussi petit
si vous désirez bénéficier d'une audition améliorée, même dans le bruit, vous êtes invité à notre

Consultation gratuite
Mercredi 10 août 2005
10 h - 12 h et 13 h 30 - 17 h

Un appareil auditif testé dans vos conditions d'emploi?
Nous vous le confions à domicile sans engagement.

CorrectION
Centre acoustique médical
2000 Neuchâtel, c/o Pharmacie TRIPET, rue du Seyon 8, Tél. 032 724 66 33
Fournisseur agréé AI/AVS/CNA/AM

Combien voulez-vous?

Montant de la somme souhaitée
CHF

Montant du remboursement mensuel souhaité
 les plus petites mensualités possibles
par mensualités de CHF

**Chaque mois, 5x
CHF 1000.-
à gagner.**

Vous nous trouverez à: Bienne • Fribourg • Genève • La Chaux-de-Fonds • Lausanne • Montreux • Neuchâtel • Yverdon • Aarau • Baden • Bâle • Bellinzona • Berne • Coire • Frauenfeld • Lucerne • Lugano • Olten • Rheinfelden • Saint-Gall • Sion • Soleure • Wetzikon • Winterthur • Zurich-Altstetten • Zurich-City • Zurich-Oerlikon

Les rendez-vous de l'immobilier

Paraît chaque mardi et jeudi

A vendre

F. THORENS SA - Saint-Blaise - Tél. 032 756 00 56
Consultez notre site internet www.thorensa.ch

Commune	Description	Prix
Chaux-de-Fonds	(centre-ville) 1100 m ² pour projet immobilier (DDP)	Vente à définir
Cernier	Terrain 2200 m ² en zone commerciale (DDP)	Vente à définir
Vauxmarcus	Villa individuelle 6 1/2 pièces, vue	Dès Fr. 850 000.-
Neuchâtel	Imm. industriel et commercial surf. utile 1600 m ²	Fr. 3,8 mios
Neuchâtel	Maison d'habitation 5 pièces, terrasse panoramique	Fr. 690 000.- à discuter
Marin	Terrain pour habit. commerce artisanat env. 3000 m ²	Fr. 1,7 mio
Cornaux	Parcelle pour villa, situation dominante, vue	Fr. 120 000.-
Le Landeron	(bord du lac) parcelle 1500 m ²	Fr. 900 000.-
Thielle-Wavre	Villa mitoyenne 6 pièces, jardin	Fr. 685 000.-
Marin	Villa mitoyenne 6 pièces, terrasse, jardin	Fr. 675 000.-
Corcelles	Immeuble avec cachet, à rénover	Fr. 475 000.-
La Coudre	Appartement 1 1/2 pièce, terrasse	Fr. 210 000.-

CFF Immobilier

Maison de garde à vendre à 2113 Boveresse, Plan Essert

- Maison de garde
- Située à flan de coteau
- 3.5 pièces
- Parcelle d'env. 820 m²
- Prix de vente indicatif: Fr. 105'000.-

Renseignements:
Chemins de fer fédéraux suisses CFF
Droits fonciers
Avenue de la Gare 43
1001 Lausanne

M. S. Sommer
Tél. 051 224 30 76
e-mail: samuel.sommer@sbb.ch
www.cff.ch

SBB CFF FFS

LIGNIÈRES MAGNIFIQUE VILLA INDIVIDUELLE

6 1/2 pièces, 200 m². Caves 80 m². Situation très calme. Vue imprenable: lacs et Alpes.
Ecrire sous chiffres C 028-491490 à Publicitas S.A., case postale 48, 1752 Villars-sur-Glâne 1.

Vous déménagez?
Bulletin de changement d'adresse sur www.lexpress.ch rubrique abonnés

ROCHEFORT EXCEPTIONNEL À VENDRE

Devenez propriétaire pour Fr. 1700.- par mois d'un attique avec une surface de plus de 350 m²

032 721 44 00
www.michelwolfsa.ch
Construction avec Label Minergie

Cap sur l'avenir avec pression.

viscom Communiquer membre pour être vu

A louer

FIDIMMOBIL
Agence Immobilière et Commerciale SA

A louer à Neuchâtel
Pour date à convenir
Au cœur de la Vieille Ville
Ruelle des Chaudronniers 6

Appartement avec cachet

4 1/2 pièces mansardé en duplex
Vaste séjour avec cheminée, cuisine ouverte, 3 chambres, WC séparé, salle de bains, ascenseur

Contact: Mlle C. Maillard
Ligne directe: 032 729 00 62

Fbg de l'Hôpital 13 2000 NEUCHÂTEL
www.fidimmobil.ch

RIBAUX & VON KESSEL
AGENCE IMMOBILIERE

FONTAINES
Au chemin des Prélets

5 pièces avec balcon
Cuisine habitable et agencée, grand salon avec cheminée, 3 chambres à coucher, mezzanine et 2 salles d'eau.
Garage fermé et place de parc.
Loyer Fr. 1650.- + charges.

TEL: +41 (0)32 724 67 41
FAX: +41 (0)32 724 89 69
Promenade-Noire 6, 2001 Neuchâtel
www.ribauxvonkessel.ch

A louer

LE LANDERON
Rue du Lac 21/23

3 1/2 pièces au 2^{ème} étage, Fr. 1'389.- ch. incl.
4 1/2 pièces au 1^{er} étage, Fr. 1'707.- ch. incl.
4 1/2 pièces au 3^{ème} étage, Fr. 1'728.- ch. incl.

- Libre de suite ou à convenir
- Grande cuisine entièrement agencée
- Spacieux salon
- Salle de bains avec WC
- WC séparés
- Parquet dans les chambres
- Grand balcon
- Ascenseur
- Situation calme, proche du lac et bien centré
- Place de parc intérieure à disposition, Fr. 90.-

wincasa
Services Immobiliers
Aurélie Schenk
Téléphone 032 723 09 08
aurelie.schenk@wincasa.ch
www.wincasa.ch **USPI**

RIBAUX & VON KESSEL
AGENCE IMMOBILIERE

A louer
Tout de suite à la rue des Poteaux

Studio non meublé
Laboratoire agencé.
Loyer: Fr. 500.- + charges.

Pour fin septembre à l'Avenue de la Gare

Studio non meublé
Laboratoire agencé.
Loyer: Fr. 520.- + charges.

Pour fin septembre à la rue de Bourgogne

Studio non meublé
Cuisine agencée et habitable.
Loyer: Fr. 500.- + charges.

Pour fin septembre à la rue des Carrels

Studio non meublé
Cuisine habitable.
Loyer: Fr. 500.- + charges.

CORTAILLOD
Pour fin septembre au chemin de Pré-Gaillard

Studio non meublé
Laboratoire agencé.
Loyer: Fr. 390.- + charges.

TEL: +41 (0)32 724 67 41
FAX: +41 (0)32 724 89 69
Promenade-Noire 6, 2001 Neuchâtel
www.ribauxvonkessel.ch

regimmob sa
gérance d'immeubles - av. edouard-dubois 20
cp 72 - 2006 neuchâtel - tél. 032 737 27 10

à louer
neuchâtel cité-suchard
appartement 1 pièce
dans petit immeuble, quartier tranquille, cuisine agencée, salle de bains
loyer: fr 700.- charges comprises
disponibilité: à convenir

www.regimmob.ch **UNPI**

A remettre cause AVS
Restaurant-Pizzeria
Balcon du Jura vaudois.
Restaurant 40 places.
Terrasse panoramique 20 places.
Bon rendement.
Petite location.
Idéal pour couple boulangers.
Ecrire sous chiffres S 196-152277 à Publicitas S.A., case postale 48, 1752 Villars-sur-Glâne 1.

insérer online.
Passer des annonces
24 heures sur 24:
rapide, simple et efficace.
www.publicitas.ch

avis divers

Rapide, simple, discret.

Pour vous procurer de l'argent liquide, retournez-nous ce coupon. Ou appelez-nous gratuitement au 0800 807 807 (du lundi au vendredi de 8 h à 18 h). Rendez-vous dans l'une de nos succursales. Ou sur www.procredit.ch.

Compléter et adresser à: Procrédit, GEFS (Suisse) AG, Fbg de l'Hôpital 1, 2001 Neuchâtel. Pour accélérer le traitement de votre demande, le plus simple est d'y joindre votre dernier bulletin de salaire et une photocopie de votre pièce d'identité.

Monsieur Madame

Nom _____ Téléphone _____

Prénom _____ Date de naissance _____ Etat civil _____

Rue/N° _____ Datum _____

NPA/Localité _____ Signature _____

Je désire uniquement participer au tirage au sort.

Procrédit est une marque de GEFS (Suisse) AG. Je confirme que toutes les informations présentes sont correctes. J'autorise GEFS (Suisse) AG à se procurer toutes les informations nécessaires pour le traitement de cette demande, ainsi que pour la conclusion du contrat auprès des autorités publiques, la centrale d'information pour les crédits (ZEK) et le bureau d'information pour les crédits à la consommation (IKO), respectivement à les renseigner. Toutes dispositions concernant la protection des données dérivées par moi-même envers GEFS (Suisse) AG sont annulées. J'autorise GEFS (Suisse) AG à utiliser mes données à des fins et évaluations marketing internes au groupe en Suisse et à l'étranger. Je peux à tout moment révoquer la présente autorisation par écrit. Un crédit de CHF 10 000.- avec un taux effectif annuel de 13,95% donne, pour 12 mois, des coûts totaux de CHF 729.20. L'octroi d'un crédit est interdit s'il entraîne le surendettement de la consommatrice ou du consommateur. Conditions de participation: la participation au tirage au sort est ouverte à toutes les personnes physiques âgées de plus de 18 ans, sauf les collaborateurs et collaboratrices de GEFS (Suisse) AG. Tout recours juridique est exclu. Aucune correspondance ne sera échangée. Les gagnant(e)s seront tirés au sort et avisés par écrit ou par téléphone.

X procredit

PRATIQUE

URGENCES

- Police: 117.
- Urgences-santé et ambulance: 144.
- Feu: 118.
- Intoxication: 145.

NEUCHÂTEL

- Pharmacie de service: de la Gare, 6h30-20h30 (en dehors de ces heures, le 032 722 22 22 renseigne).
- Bibliothèque publique et universitaire. Lecture publique: du 2 au 13.8: lu-ve 12-19h. Fonds d'étude, salle de lecture, du 2 au 13.8: lu-ve 10-12h/14-18h, sa fermé. Bibliothèque des pasteurs: lu-ve 8-11h30. Bibliothèque Pestalozzi: ma-ve 9-12h/14-18h, sa 9-12h. Ludothèque: lu-je 14-18h. Bibliomonde, livres en langues étrangères: lu 14-17h, ma 9-11h/14-17h, me 14-17h, je 16-19h, ve 14-17h, sa 10-12h.
- Piscines du Nid-du-Crô. Intérieure: Fermée jusqu'au 14.8, pour cause de travaux. Extérieure: 9h-21h.

DISTRICT DE BOUDRY

- Pharmacie de garde: le n° gratuit 0800 832 800 renseigne.
- Médecin de garde Basse-Areuse: 079/387 21 00.

ENTRE-DEUX-LACS ET LA NEUEVILLE

- Pharmacie de garde: numéro d'appel unique 0844 843 842 renseigne.
- Permanence médicale: 0900 501 501 (2.-fr/min).

AGENDA VILLE

AUJOURD'HUI

- Beach Party Dès 11h, sur les Jeunes-Rives.
- Musée Dès 12h15 au Musée d'art et d'histoire: «Dieu et la nature: le décor de la cage d'escalier du musée...», conférence par Nicole Quillet.
- Buskers Festival Dès 17h dans la zone piétonne et dès 22h30 à la Maison du concert.

DEMAIN

- Beach Party Dès 11h, sur les Jeunes-Rives.
- Buskers Festival Dès 17h dans la zone piétonne et dès 22h30 à la Maison du concert.

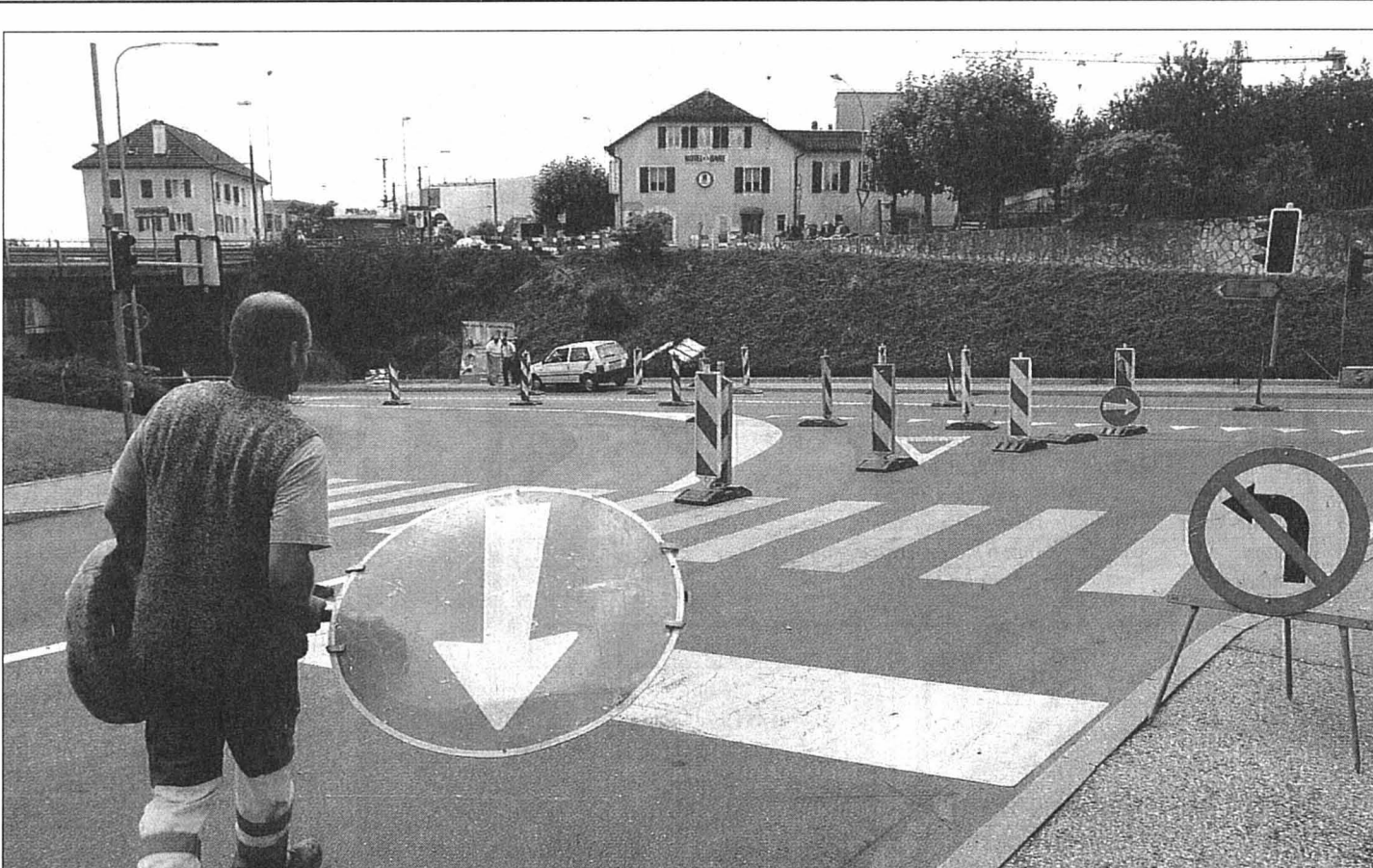

En dépit des efforts déployés pour signaler les modifications apportées dans le secteur de la gare de Peseux, la police subieuse a dû multiplier les interventions pour faire respecter la signalisation. PHOTO GALLEY

Conduite à réviser

PESEUX Croisement chamboulé à l'échangeur de la gare. Le trafic sera perturbé de six à huit semaines pour la mise en séparatif des eaux usées

Par **Santi Terol**

Lors de violents orages, il n'était pas rare, à Peseux, de voir des eaux usées resurgir vers l'échangeur routier de la gare. Ce spectacle appartiendra bientôt au passé grâce aux travaux lancés hier sous cet ouvrage, situé pratiquement à la limite des communes de Peseux, Corcelles-Cormondrèche et Auvernier. En attendant que la nouvelle canalisation pour séparer les eaux claires de celles usées soit installée, les

automobilistes doivent eux aussi apprendre à adapter... leur conduite. Le chantier aura en effet des incidences sur le trafic ces six à huit prochaines semaines.

Remonter au giratoire

Depuis hier déjà – et la chose n'est pas allée toute seule... – les véhicules ne peuvent plus obliquer à gauche en débouchant de l'avenue Fornachon. Pour descendre sur Auvernier, les automobilistes doivent remonter jusqu'au giratoire de la Maison de commune de Peseux, avant de

prendre la bonne direction. Puis, dans une semaine environ (selon l'avancement du chantier), une imposante tranchée sera ouverte sur la voie montante de la rue de la Gare. «Sur 70 mètres de longueur, nous poserons une conduite d'un mètre de diamètre», indique Dominique Conti, contremaître auprès du consortium chargé des travaux. Dès lors, le trafic sera régulé par des feux rouges. Et il ne sera plus possible, en montant la route cantonale, d'emprunter l'avenue Fornachon. Une forte pression du trafic étant redoutée aux heu-

res de pointe, sur décision de l'exécutif de Peseux, des patrouilleurs aideront la centaine d'écoliers du quartier des Tires à croiser la route. Menés pour le compte du syndicat intercommunal Canep, ces travaux de mise en séparatif suivent ceux déjà réalisés sur la rue de la Gare, à Corcelles-Cormondrèche (artère qui restera fermée au trafic afin de ne pas surcharger l'échangeur de la gare). «Ces infrastructures tiennent compte du développement futur du quartier des Armiers», indique-t-on aux Services techniques. /STE



Cinq urgences médicales

Entre dimanche à 17h et hier à la même heure, le Service d'incendie et de secours (SIS) de Neuchâtel est intervenu, au total, à huit reprises.

– Les véhicules du feu ont été appelés une fois pour un petit tas de bois en feu, rue de la Croix, à Corcelles, hier à 4h40.

– Les ambulances ont été sollicitées à sept reprises pour: une urgence médicale, rue des Battieux, à Neuchâtel, dimanche à 21h40; une urgence médicale, avec intervention du Smur, rue des Brandards, à Neuchâtel, hier à 6h45; une urgence médicale, rue des Charmettes, à Neuchâtel, hier à 9h15; un engagement sanitaire, Vy-d'Etra, à Neuchâtel, hier à 9h50; une urgence médicale, avec intervention du Smur, rue Louis-Favre, à Neuchâtel, hier à 9h55; un malaise, route de Neuchâtel, à Cressier, hier à 10h40; une urgence médicale, avec intervention du Smur, Grand-champs, à Montmolin, hier à 10h45. /comm-réd

EN BREF

NEUCHÂTEL ■ Jules Verne en plein air. L'Association du bar de l'Univers organise ce vendredi une projection sur grand écran du mythique «20.000 lieues sous les mers». Cette manifestation aura lieu sur la place du Coq-d'Inde, où il sera également possible de déguster mets et boissons inspirés de l'œuvre de Jules Verne. L'entrée sera libre et, en cas de pluie, la soirée sera déplacée au lendemain. /yhu

PUBLICITÉ

POUR LA RENTRÉE,
JE SAIS OÙ JE VAIS



BIENVENUE CHEZ VOUS!

marin
centre

Conducteurs, levez le pied!

CAMPAGNE Il est bientôt l'heure de reprendre le chemin de l'école. Le Bureau suisse de prévention des accidents appelle les conducteurs à la prudence et dispense quelques conseils aux parents

Des dizaines de milliers d'enfants emprunteront pour la première fois le chemin de l'école à la rentrée (le 15 août pour les petits Neuchâtelois). En raison de leur manque d'expérience, ils sont particulièrement exposés aux dangers de la route. Les automobilistes doivent être prudents.

Chaque année, une vingtaine d'enfants de moins de 14 ans perdent la vie à la suite d'un accident de la route, rappelle le Bureau suisse de prévention des accidents (BPA). Sa nouvelle campagne invite donc les conducteurs à avoir la pédale «douce» et à être prêts à freiner en tout temps.

Le rôle des parents

Le BPA conseille également aux parents d'accompagner les premières fois l'enfant à l'école et de le rendre attentif, sans alarmisme, aux dangers et aux endroits à risque. A ce propos, les trajets à pied ou les ramassages scolaires de type «Pédibus» sont plus sûrs que les déplacements en voiture.

La campagne «Rentrée scolaire» est pour la troisième fois consécutive conduite par le BPA avec la participation du



L'heure de la rentrée approche (ici, au collège Numa-Droz de La Chaux-de-Fonds, en 2002).

PHOTO ARCH-LEUENBERGER

Touring club suisse (TCS) et de la Communauté de travail des chefs des polices de la circulation de Suisse et de la Principauté du Liechtenstein. Elle durera cinq semaines.

Parallèlement aux affiches et aux spots radio et TV, le BPA met des brochures à disposition: «Sécurité sur le chemin de l'école» et «Conducteurs: attention, enfants». /ats

Les brochures peuvent être commandées au BPA, Rentrée scolaire, Laupenstrasse 11, case postale 8236, 3001 Berne ou sur Internet <http://shop.bfu.ch>

Mieux vaut se couvrir

Plus d'un tiers des cyclistes portent désormais un casque à vélo. Le Bureau suisse de prévention des accidents (BPA) se félicite de cette évolution constante, a-t-il indiqué dans un communiqué. Mais les 15-29 ans se montrent réticents.

Ces dernières années, le taux de port du casque n'a cessé d'augmenter, notamment grâce aux campagnes de prévention: de 3% en 1994, les cyclistes munis d'un casque ont passé à 18% en 1999, 27% en 2003 et 34% en 2005.

Ces résultats sont d'autant plus encourageants que le casque n'est plus seulement réservé aux loisirs, mais qu'il est également utilisé régulièrement en ville sur de courtes distances, pour se rendre à l'école, au travail ou faire des courses par exemple.

Un bémol à ce tableau réjouissant cependant: les 15-29 ans et les plus de 60 ans sont plus réticents que les autres

classes d'âge à faire usage du casque. Son efficacité contre les blessures graves à la tête n'est pourtant plus à démontrer, relève le BPA.

Le casque est obligatoire pour les conducteurs de deux-roues motorisés. L'enquête du BPA montre que l'écrasante majorité des motards et des conducteurs de scooters (99%) respectent cette prescription. Les cyclomoteuristes sont quant à eux 94% à appliquer la loi. Pour cette catégorie d'utilisateurs, le taux de port dépasse, pour la première fois depuis 1997, la barre des 90%. /ats



Le bon exemple. PHOTO ARCH

C'est la rentrée...

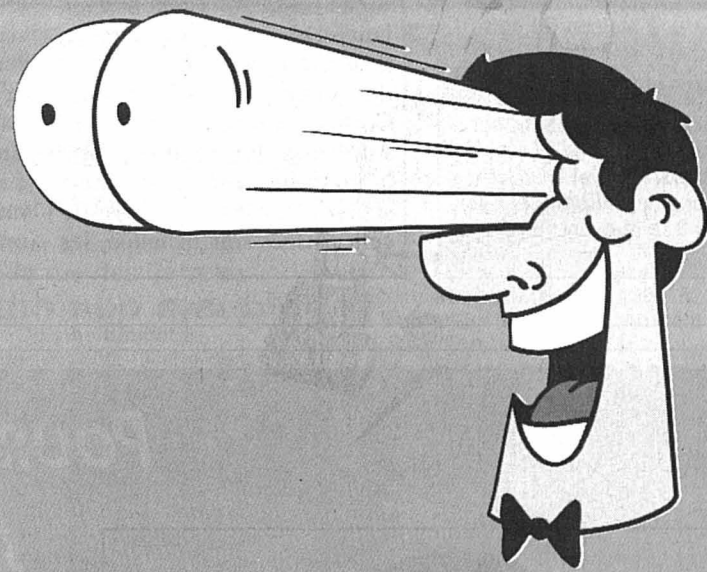

ÉCOLES
PRIMAIRE ET SECONDAIRE

Rentrée des classes

Lundi 15 août 2005

Nous informons la population
que la rentrée des classes aura lieu
selon les horaires suivants:

Ecole primaire

Elèves: 9 heures
Corps enseignant: 8 heures

Ecole secondaire

6^e année (orientation et transition):
8 heures

7^e année et classe d'accueil
(anciens élèves):
10 heures

8^e et 9^e année:
13 h 45

Les directions
des Ecoles primaire
et secondaire

VILLE DE LA CHAUX-DE-FONDS



ÉCOLE MODERNE

FRANÇAIS «À LA CARTE»

PRÉPARATION
À L'ALLIANCE FRANÇAISE
ET AU DELF

SAINT-HONORÉ 10 2000 NEUCHÂTEL
TEL + FAX (032) 724 15 15
www.ecole-moderne.ch



CENTRE SCOLAIRE SECONDAIRE
«LES CERISIERS»
2023 GORGIER

Rentrées des classes
lundi 15 août 2005, à 14 h pour tous les élèves

Les nouveaux élèves sont convoqués dans l'aula, tandis que les autres se rendent directement dans les salles de classes qui leur ont été attribuées avant les vacances.

Remarque: les élèves nouvellement arrivés dans la région et qui ne seraient pas encore inscrits, sont priés de s'annoncer au secrétariat, vendredi 12 août 2005, dès 9 h (tél. 032 836 29 79).

La direction

C'est la rentrée...

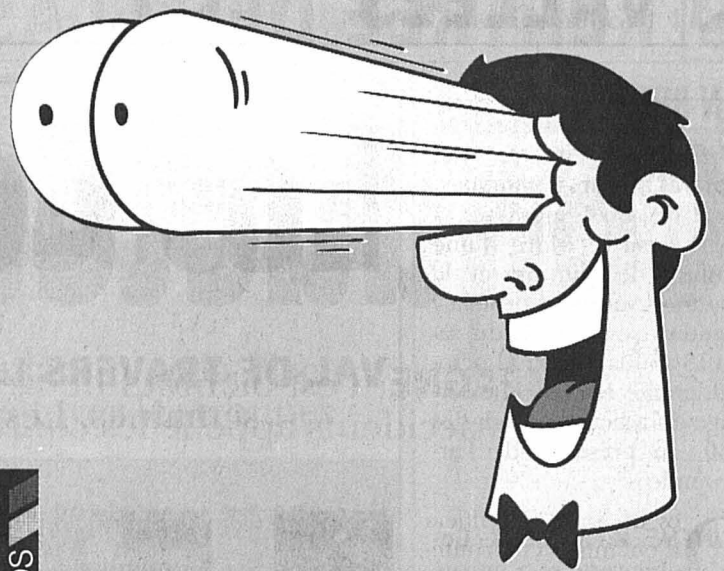

ÉCOLE SECONDAIRE
RÉGIONALE DE NEUCHÂTEL

RENTÉE SCOLAIRE

Année 2005-2006

Pour tous les élèves, la rentrée scolaire est fixée au

LUNDI 15 AOÛT 2005

dans les salles de classe ou aula, selon plan et horaire suivants:

Classes de 6^e année, ORIENTATION et TRANSITION
(nouveaux élèves et élèves redoublant cette année).

8 h 30 Centre des Deux Thiellies
8 h 45 Centres des Terreaux et du Mail
9 h 30 Centres de la Côte et du Bas-Lac

Classes de 7^e et 8^e années, MATURITÉS, MODERNE, PRÉPROFESSIONNELLE,
TERMINALE ainsi que les classes d'ACCUEIL et de CLIP.

9 h 10 Centre des Deux Thiellies
9 h 15 Centres des Terreaux et du Mail
9 h 30 Centre du Bas-Lac

9 h 30 Centre de la Côte (seulement les classes Terminales)
13 h 45 Centre de la Côte

Classes de 9^e année, MATURITÉS, MODERNE ET PRÉPROFESSIONNELLE

9 h 30 Centre du Bas-Lac
9 h 45 Centres des Terreaux et du Mail
10 h 10 Centre des Deux Thiellies
13 h 45 Centre de la Côte

Les indications concernant le collège et la salle de classe ont été
données par le maître de classe à la fin de la précédente année scolaire.

Les élèves non encore inscrits sont priés de se présenter
le 15 août 2005 à 8 h 30 dans les secrétariats de Centre:

Centre de la Côte Collège des Coteaux, rue du Lac 3,
2034 Peseux (tél. 032 731 40 22)

Centre des Terreaux Collège des Terreaux, rue des Terreaux 12,
2000 Neuchâtel (tél. 032 724 41 32)

Centre du Mail Collège du Mail, avenue de Bellevaux 52,
2000 Neuchâtel (tél. 032 725 92 62)

Centre du Bas-Lac Collège de Vigner, Grand-Rue 37,
2072 Saint-Blaise (tél. 032 753 31 42)

Centre des Deux Thiellies Collège des Deux Thiellies, allée du 700^e,
2525 Le Landeron (tél. 032 751 60 30)

COMITÉ DE DIRECTION ESRN

COLLÈGE MUSICAL

Inscriptions des nouveaux élèves

Mardi 23 août,
de 9 à 12 heures et
de 17 à 19 heures.

Mercredi 24 août,
de 13 h 30 à 18 heures
chez le directeur,
M. Pascal Guinand,
Chapelle 9.

Début des cours:
lundi 29 août 2005.

Pour tous renseignements,
prière de s'adresser à
M. Pascal Guinand,
directeur,
tél. 032 968 48 93

La
Commission

132-169171/DUO

VILLE DE LA CHAUX-DE-FONDS

ÉCOLE MODERNE

ORIENTATION

SECONDAIRES 7^e 8^e 9^e

RACCORDEMENTS

PRÉPARATION AUX ÉCOLES
SUPÉRIEURES

SAINT-HONORÉ 10 2000 NEUCHÂTEL
TEL + FAX (032) 724 15 15
www.ecole-moderne.ch

028-490800/DUO

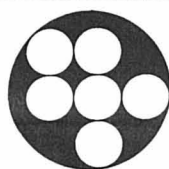

CENTRE SCOLAIRE SECONDAIRE
DE COLOMBIER ET ENVIRONS

ANNÉE SCOLAIRE 2005-2006

RENTÉE

Tous les élèves inscrits à Cescole se grouperont dans le préau
couvert selon l'horaire suivant:

Lundi 15 août 2005

A 09h20 Classes de 6^e année (orientation et transition)
A 10h20 Classes de 7^e année (toutes les sections)
A 13h55 Classes de 8^e année (toutes les sections)
A 14h25 Classes de 9^e année (toutes les sections) et 9^e terminale

> Les leçons commenceront selon l'horaire normal,
mardi 16 août dès 07h30.

028-487236

**Meubles
Leitenberg**
www.leitenberg.com

Habitat et bien-être

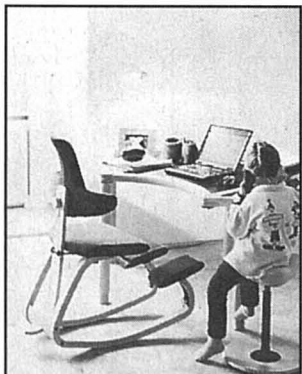

A l'école ou
à la maison,
nous avons
étudié votre
confort et celui
de vos enfants.

Grenier 14 La Chaux-de-Fonds Tél. 032 913 30 47
Cap 2000 Angle Sud-Est - Peseux Tél. 032 731 24 55

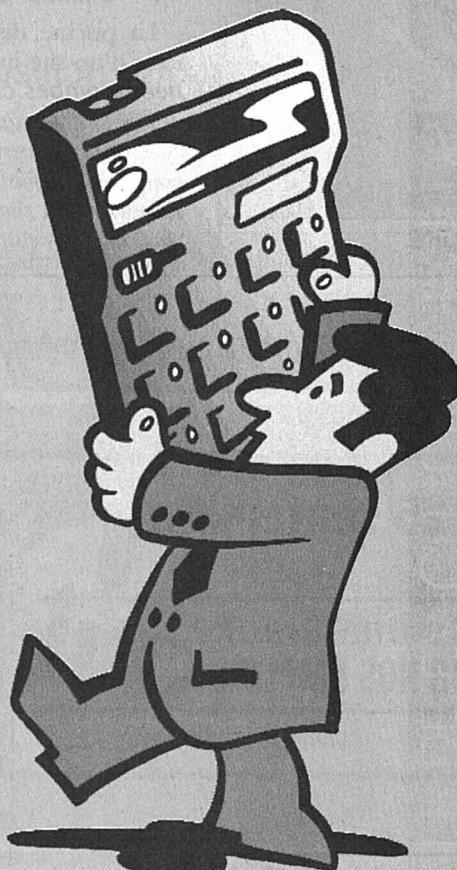

RÉPUBLIQUE ET CANTON DE NEUCHÂTEL
CPMB CENTRE CANTONAL DE FORMATION PROFESSIONNELLE
DES MÉTIERS DU BÂTIMENT

Début des cours 1^{re} semaine

Les jeunes filles et jeunes gens qui commencent les cours profession-
nels dans un des métiers mentionnés ci-dessous se retrouveront le:

- Lundi 15 août 2005** à 8 h 10 Salle A 011
Electriciens de montage
Monteurs-électriciens
Monteurs sanitaires gr 1 (selon convocation)
Télématiciens
- Mardi 16 août 2005** à 8 h 10 Salle A 011
Constructeurs d'éléments préfabriqués
Ebénistes
Maçons
Menuisiers
Monteurs en chauffage
Monteurs sanitaires
Ramoneurs
Formations élémentaires
- Mercredi 17 août 2005** à 8 h 10 Salle A 115
Plâtriers
Plâtriers-peintres
- Judi 18 août 2005** à 8 h 10 Salle A 011
Constructeurs d'appareils industriels
Constructeurs métalliques
Ferblantiers
Ferblantiers-installateurs sanitaires
- Vendredi 19 août 2005** à 8 h 10 Salle A 011
Constructeurs de voies de communication
(orientation: routes, voies ferrées,
paveurs, fondations, sols industr.)
Conducteurs de camion
Mécaniciens de machines agricoles
Mécaniciens de machines de chantier
Mécaniciens d'appareils à moteur
Peintres en bâtiments
- Lundi 5 septembre 2005** à 10 h 40 Salle A 101
Polybat (couvreur, constructeur
de toitures plates, constructeur
de façades, monteur de façades,
monteur d'échafaudages)

Les entreprises formatrices qui n'auraient pas encore inscrit leurs
apprentis sont priés de le faire avant la reprise des cours.
Les formules d'inscription sont à disposition au secrétariat du Centre,
tél. 032 843 48 00.

028-491730/DUO

La Direction

...N'as-tu rien oublié?

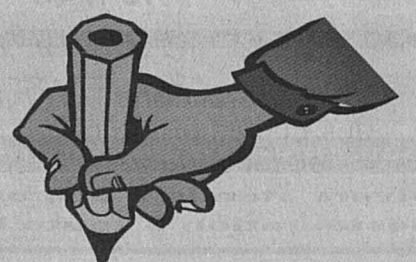

EN BREF

MÔTIERS ■ Peintures et sculptures aux Six-Communes. L'hôtel des Six-Communes, à Môtiers, sera le cadre d'une exposition de peintures et de sculptures. Antonio Cornella y présentera ses œuvres du samedi 13 août au lundi 31 octobre. L'entrée est libre. Le vernissage aura lieu vendredi dès 17h30, en présence de l'artiste. /mdc

ABSINTHE ■ La fée à Genève. La fée verte sera en vue aux Fêtes de Genève, qui se déroulent ces jours au bout du Léman, grâce à l'équipe du séchoir de Boveresse. Un bar à absinthe, placé devant la grande tente du village tropical, servira un choix de cinq bleues produites légalement au Val-de-Travers. /mdc

PRATIQUE

URGENCES

- Police: 117.
- Feu: 118.
- Urgence-santé et ambulance: 144.
- Intoxication: 145.

VAL-DE-TRAVERS

- Hôpital de Landeyeux: 032 854 45 45. Polyclinique chirurgicale: lu-ve 8-19h.
- Pharmacie de service: pharmacie Piergiorgio, Fontainemelon, 032 853 22 56, dès 18h30.
- Médecin de garde: Dr L. Reuge, Cernier, 032 853 19 64.
- Dentiste de garde: 144. Hôpital de Landeyeux: 032 854 45 45.

BIBLIOTHÈQUES

- Fontainemelon: bibliothèque communale: lu 19h-21h, je 13h30-15h30. Bibliothèque des jeunes: lu/je 15h-17h30. Ludothèque de La Colombine: lu/je 15h-17h30, sa 10h-12h. ■ Les Geneveys-sur-Coffrane: bibliothèque communale: je 16h-20h. Bibliothèque des jeunes: je 15h30-17h.

VAL-DE-TRAVERS

- Médecin de garde: 032 888 90 00.
- Pharmacie de service: 032 888 90 00.
- Hôpital et maternité, Couvet: 032 864 64 64. Sage-femme: 032 863 17 27. Foyer d'accueil L'Etoile: 032 863 21 91.
- Permanence médicale: votre médecin habituel.
- Dentiste de garde: 144.

BIBLIOTHÈQUES

- Couvet: bibliothèque communale: lu 17h-19h, me 15h-17h, ve 14h-16h. Ludothèque: lu/je 17h-18h30. Fleurrier: bibliothèque communale: lu/ma 17h-20h, je 15h-18h.

Les Combes prêtes à muer

VAL-DE-TRAVERS La piscine en plein air de Boveresse sera mise en chantier dans deux ou trois semaines. Les installations, vétustes et en fin de vie, seront remises au goût du jour

Par **Mariano de Cristofano**

La piscine des Combes, à Boveresse, est prête pour sa mue. D'ici deux ou trois semaines, les installations fermeront leurs portes. Avec un peu d'avance sur les saisons précédentes. Dès la fin de l'exploitation, les Combes seront mises en chantier. Les terrassements doivent être terminés avant l'hiver. Au printemps, les utilisateurs retrouveront des lieux remis au goût du jour.

La saison 2005 n'est pas encore terminée – «nous bouclurons le 21 ou le 28 août, en fonction de la météo» – que Philippe Burkhalter se réjouit déjà de la réouverture du printemps 2006. Il est vrai que le gardien de la piscine disposera alors d'un outil nickel. En effet, après la réfection du fond des bassins voici une poignée d'années, un important projet de rénovation des installations est sur le point d'aboutir. Les travaux sont devisés à 1,8 million de francs.

«En premier lieu, il s'agit de réaliser les terrassements. Ils doivent absolument être terminés avant la neige. Sans quoi, nous serons en retard pour l'ouverture de la prochaine saison. Les travaux sont importants. Le bassin pour les enfants sera refait et transformé en jardin aquatique, il y aura une nouvelle buvette, les plages seront refaites, de même que les vestiaires. Les jeux de la place en contrebas



Les travaux prévus, dont la création d'un jardin aquatique pour les enfants à la place de la pataugeoire, se montent à 1,8 million de francs.

PHOTOS DE CRISTOFANO

du local de la caisse seront en outre tous changés, de même que la clôture», résume le gardien.

Parmi les gros morceaux, la réfection du chauffage, devisée à 475.000 francs. «Il est en fin de vie et sera totalement rem-

placé, précise Philippe Burkhalter. Le nouveau fonctionnera au gaz et au solaire, l'Etat exigeant 50% d'énergie renouvelable. Nous poserons ainsi quelque 300 m2 de panneaux solaires sur les différents bâtiments. Un autre gros morceau est la buvette. Elle a été construite en 1974-1975 et, à l'heure actuelle, n'est plus adaptée à une exploitation correcte. Avec le nouveau bâtiment (réd: devisé à 190.000 francs), le tenancier disposera d'installations qui lui permettront, par exemple, d'accueillir plus de monde à midi sans trop se soucier de la météo.»

Chantier en ligne

La piscine dispose maintenant d'un site internet (piscinedescombes.ch). «Il est actif depuis une quinzaine de jours et il est encore en construction. Les gens pourront toutefois suivre en ligne l'évolution du chantier de la piscine. Et si je ne suis pas stressé, je

mettrai de temps en temps de nouvelles photos», souligne Philippe Burkhalter.

Une fois n'est pas coutume, l'activité du gardien ne prendra pas fin cette année avec la fermeture des installations. As-

socié à la préparation du projet de rénovation, il restera en poste. «Je mettrai la main à la pâte, c'est normal», glisse-t-il.

Au printemps, le Vallon disposera d'un atout supplémentaire. /MDC

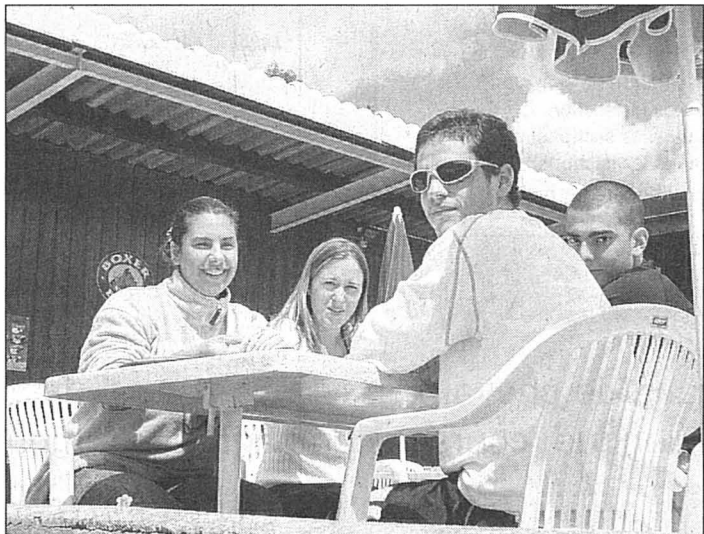

Une nouvelle buvette sera aussi construite.



Tous les jeux pour les petits seront remplacés.

manifestations

avis divers

L'American Cars Club Neuchâtel

PRÉSENTE

sa 21^e concentration

Les 13 et 14 août 2005

à Planeyser Colombier

Live show with The Jacky's & Show Blues Brothers & The P.K.B.

Toutes les entrées sont gratuites

Divers stands à disposition
Restauration à toute heure



Oui le 25 septembre

Accords bilatéraux
BON POUR NOS EMPLOIS **OUI**

www.accords-bilatéraux.ch

118-759314/ROC

Incroyable super offre

sur lave-linge, sèche-linge, cuisinière, etc.

Et jusqu'à 40% sur frigos

Congélateurs de grandes marques.

Livraison, installation gratuites.
ELECTRO-SERVICE
E. BERGER - Tél. 032 855 13 33

Recommandez à vos voisins votre nouveau menu gastronomique.

Les bonnes affaires commencent à deux pas de chez vous. Insérez avec succès là où vous êtes proche de vos clients:

dans votre journal local.



ASSEZ DES JEUX DE GUERRE



LES ENFANTS ONT BESOIN DE PAIX
VOTRE DON EST UN SIGNE D'ESPOIR !

EPER
Entraide Protestante Suisse

www.eper.ch Tél. 021 617 23 23 CP 10-1390-5

Artistes côté guinguette

LA CHAUX-DE-FONDS Les marmitons attelés aux fourneaux font la réputation de la Plage auprès des artistes. Un immense travail compensé par la satisfaction de côtoyer les troupes

Par **Sylvie Balmer**

Ils ont vécu la Plage dans un concert de fourchettes et de petites cuillères. A la guinguette, ce sont eux les artistes, les as du brunch et les rois de la salade. Si la Plage a éteint ses derniers feux dimanche, eux continuent de cuisiner jusqu'à demain pour la trentaine de bénévoles attelés au démontage.

«Aujourd'hui, c'est calme!», regrettrait un peu Maurice, en songeant à la belle ambiance qui a régné toute la semaine. Avec un brunch le matin et un repas chaud le soir, ce sont quelque 20 kilos de viande qui étaient engloutis chaque jour par 140 artistes et bénévoles.

«Sur la semaine, on a dû cuisiner 30 kilos de riz, 40 kilos de pâtes, 20 kilos de lentilles...», comptent Claire Bernard et Maurice Wenzin, responsables, avec Martine Riegert, du repas du soir, depuis l'élaboration des menus à la vaisselle, en passant par la vérification des bons-re-

pas «offerts aux bénévoles après huit heures de service». Un gros boulot. «Mais quand on est organisé, ça roule», assure Maurice, fort d'une expérience de restaurateur durant plusieurs années.

Accueil unique

Colombo de poulet, ragoût d'agneau au citron, émincé de porc aux champignons... Toujours suivi d'une salade et pour les plus sages d'un sorbet, d'un gâteau aux noisettes ou d'un séré à l'ananas. A la carte, une variante végétarienne, incontournable de tous les bons établissements: artistes et bénévoles ont été bien nourris.

Côté brunch, la Delémontaine Noémie Massy, «décoratrice et créatrice d'objets» assistait Dominique Marchon, «la reine des salades». Une véritable provenue de Paris et spécialisée dans les buffets et la cuisine des îles. Les artistes, habitués à être nourris à la baraque à frites, n'en sont pas revenus. Tous, «même les vieux de la vieille qui se produisent sur la scène internatio-

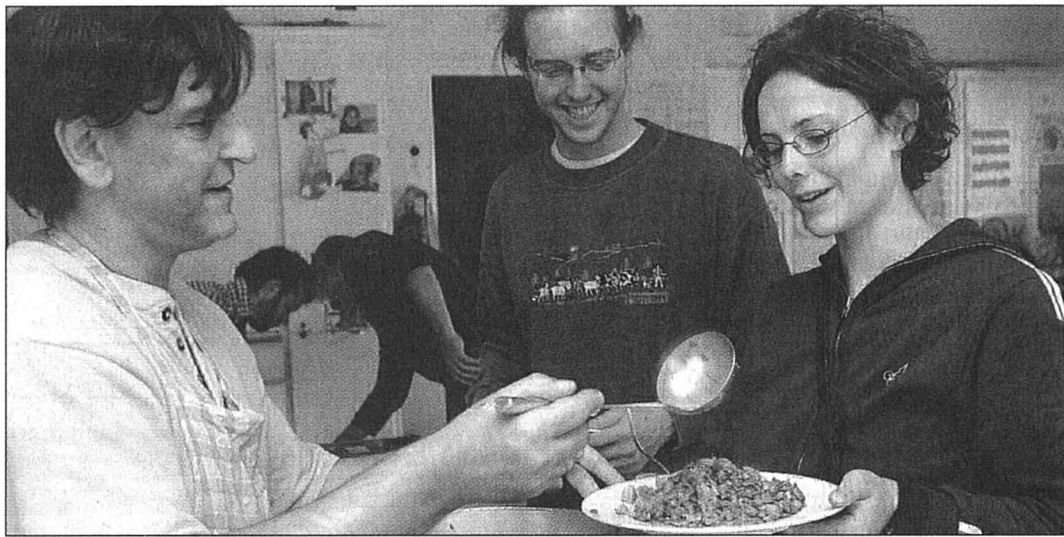

A la guinguette de la Plage, Maurice (à gauche) gérait des stocks dignes de Pantagruel. PHOTO GALLEY

nale» ont juré ne jamais avoir été aussi bien nourris.

«Il faut! Autant pour eux que pour nous, ça fait plaisir», sourit encore Maurice, toujours aux anges, malgré des journées de 12h à 14h pendant une semaine. «J'avais fait des plannings mais il n'a pas voulu prendre ses pauses!», rigole Claire. «J'ai préféré rester ici plutôt que me noyer dans la foule, confie-t-il. On avait

la satisfaction de côtoyer les artistes. Ce sont des rencontres enrichissantes. J'en ai complètement oublié les horaires!»

Sur toute la semaine, Maurice n'aura vu que deux spectacles, celui d'Osmosis, présenté place des Forains. «J'avais lié connaissance avec eux la veille. Leur démarche m'a intéressé». Et celui des deux Z'enkrolées qui ont joué pour eux tout seuls.

«Chaque année, il y en a qui montent se produire à la guinguette. Ils se rendent bien compte qu'on ne peut pas descendre», précise Claire, qui en est à sa sixième édition.

Tous ont pris sur leurs vacances pour donner cet immense coup de main aux plagistes. Et attendent déjà la prochaine édition. «Crevés mais le moral regonfle!» / SYB

JURA Chèvre victime d'un pervers

Le sadique zoophile qui sévit dans le nord-ouest de la Suisse pourrait avoir encore frappé: le cadavre d'une chèvre a été retrouvé hier près de Movelier. Pour la police cantonale jurassienne, il ne fait aucun doute que l'animal a été victime d'un pervers. Cet animal, qui était au pâturage depuis deux mois avec une cinquantaine d'autres bêtes, a été victime d'un acte de barbarie entre samedi et dimanche, a annoncé hier la police jurassienne, qui recherche des témoins (tél. 032 420 65 65). La chèvre blanche, de la race de Saanen et âgée de 4 ans, est morte des suites de l'ablation totale de la mamelle. L'organe n'a pas été retrouvé sur les lieux.

On ignore si cet acte est à mettre sur le compte du sadique qui mutilé des animaux dans la région du Nord-Ouest. Ce dernier a frappé à une trentaine de reprises, souvent à connotation sexuelle. Pour des raisons de tactique, la police n'a pas révélé certains cas et d'autres lui ont été annoncés avec du retard.

Le canton du Jura n'a pas été concerné jusqu'ici par des mutilations d'animaux. /ats



CLUB DES LECTEURS DE L'EXPRESS

Retrouvez-nous sur Internet www.lexpress.ch
Tél. 032 723 53 72 (le matin)

Programme

SAIGNELÉGIER

Marché-Concours national de chevaux
Samedi 13 et dimanche 14 août 2005



vous offre 50 cartes libre passage

MARCHÉ-CONCOURS NATIONAL DE CHEVAUX



Marché-Concours de Saignelégier

Exposition et parade de chevaux, quadrille campagnard, grand cortège folklorique, courses campagnardes, montées et attelées.

Le rendez-vous traditionnel des amateurs de chevaux.

2 invitations par carte de membre à retirer à la réception de L'Express, rue Saint-Maurice 4 à Neuchâtel. Les réservations par téléphone ne sont pas acceptées.

Renseignements: www.marcheconcours.ch, Jura-Tourisme, tél. 032 901 123 400 - Info-Line 0900 556 900

SAMEDI 13 ET DIMANCHE 14 AOÛT 2005

VAPEUR VAL-DE-TRAVERS

A toute vapeur au fil de l'Areuse

Chemin de fer touristique

Suite aux avaries de la Tkt 48 et de la Slask, les trains ne circuleront qu'entre St-Sulpice et Travers de la manière suivante :

St-Sulpice	D	*10.13	14h13	16h13	°18h36
Travers	A	*10.39	14h39	16h39	°18h59
St-Sulpice	D	*11h17	15h17	17h17	°21h17
St-Sulpice	A	*11h41	15h41	17h41	°21h41

* ne circule que le dimanche

° Le train-Tartre circule que le samedi 13 août 2005.

Nombre de places limitées, réservations obligatoires au tél./fax 024/454 28 46 ou info@vvt.ch

Prix du voyage :

Saint-Sulpice - Travers et retour: Fr. 15.-
Saint-Sulpice - Travers: Fr. 7.50

Train fondue:

Saint-Sulpice - Travers et retour: Fr. 35.-



Les enfants accompagnés, de moins de 16 ans, voyagent gratuitement.

Le transport des vélos est assuré sans frais supplémentaires.

Les billets sont en vente dans le train

Renseignements et réservation au 024/454 28 46 ou info@vvt.ch



OFFRES SPÉCIALES

L'ART DE VIVRE

Restaurant-Bar Hôtel de la Gare

18, Grande-Rue - F-25300 Sainte-Colombe
Tél. 0033 381 46 86 21

A 5 minutes de Pontarlier.

Restauration conviviale.

Spécialités: filet de bœuf aux morilles et chasse.

Restaurant La Source Bleue

M. et Mme Thierry Ziss

F-25110 Cusance - Tél. 0033 381 84 12 82

«Le bonheur est connu par ses états de manque...» (E. Ajar)

... Nous vous le mijotons 4 jours sur 7...



sur l'ensemble de la note sur présentation de la carte Club E Maximum 10 personnes, sauf forfaits et boissons hors repas.

CINÉMAS À NEUCHÂTEL

APOLLO 1 032 710 10 33

MADAGASCAR
5^e semaine.
Pour tous, suggéré 7 ans.
V.F. MA 14h, 16h, 18h15 20h30.
De Eric Darnell. Avec les voix françaises de José Garcia et Anthony Kavanah. Dessin animé génial! Des animaux s'échappent d'un zoo et échouent à Madagascar...

APOLLO 2 032 710 10 33

BLACK/WHITE 1^{re} semaine.
Pour tous, suggéré 10 ans.
V.O. s-t. fr/all MA 15h30, 18h, 20h30.
De Kevin Rodney Sullivan. Avec Bernie Mac, Ashton Kutcher, Zoe Saldana.
Comédie! Son pater familial ne soupçonne guère le «coup» que lui prépare sa fille chérie: lui présenter son fiancé qui est Blanc...

APOLLO 3 032 710 10 33

LES POUPÉES RUSSES
8^e semaine.
12 ans, suggéré 16 ans.
V.F. MA 15h15, 20h15.
De Cédric Klapisch.
Avec Romain Duris, Audrey Tautou, Cécile de France.
La suite du génial «Auberge espagnole»...
Xavier a 30 ans et a réalisé son rêve. Mais...
DERNIERS JOURS

APOLLO 3 032 710 10 33

L'ENFANT ENDORMI 1^{re} semaine.
10 ans, suggéré 14 ans.
V.O. s-t. fr/all MA 18h.
De Yasmine Kassari.
Avec Rachida Brakni, Mounia Osfour, Aïssa Abdessamie.
Au Maroc, dans l'attente d'un retour de son mari parti en Espagne, elle recourt à la magie blanche pour endormir le bébé qu'elle porte en elle. Un film fort en émotion!

ARCADES 032 710 10 44

MR & MRS SMITH 2^e sem.
12 ans, suggéré 14 ans.
V.F. MA 15h, 17h45, 20h30.
De Doug Liman. Avec Brad Pitt, Angelina Jolie, Vince Vaughn.
Action! Ils forment un couple mignon comme tout. Ils sont agents très spéciaux et ignorent l'activité de l'autre. Mais un jour, lorsqu'ils se retrouvent dans le viseur de leur bazooka...

BIO 032 710 10 55

LA MOUSTACHE
1^{re} semaine.
10 ans, suggéré 16 ans.
V.F. MA 16h30, 18h30, 20h45.
De Emmanuel Carrère.
Avec Vincent Lindon, Emmanuelle Devos, Mathieu Amalric.
Comédie! Par jeu, il se rase la moustache. Le problème, c'est que son entourage, et encore moins sa femme ne le remarquent...

PALACE 032 710 10 66

LA COCCINELLE REVIENT
1^{re} semaine
Pour tous, suggéré 7 ans.
V.F. MA 14h, 16h15, 18h30, 20h45.
De Angela Robinson.
Avec Lindsay Lohan, Matt Dillon, Michael Keaton.
Comédie! Faites chauffer les moteurs! Herbie, la Coccinelle la plus populaire de l'histoire de l'automobile, est de retour...

REX 032 710 10 77

LES QUATRE FANTASTIQUES
3^e semaine. 10 ans, sugg. 12 ans.
V.F. MA 14h30, 17h, 20h15.
De Tim Story. Avec Ioan Gruffudd, Jessica Alba, Michael Chiklis.
Action! Lors d'une expérience au cœur du cosmos, 4 astronautes vont acquérir des pouvoirs exceptionnels, qu'ils ne vont pas tarder à utiliser...
DERNIERS JOURS

STUDIO 032 710 10 88

CHARLIE ET LA CHOCOLATERIE
4^e sem. Pour tous, suggéré 7 ans.
V.O. s-t. fr/all MA 15h30, 18h, 20h30.
De Tim Burton. Avec Johnny Depp, Freddie Highmore, Anasophia Robb.
Un enfant va gagner le concours organisé par l'inquiétant propriétaire d'une chocolaterie...
Un délire pur sucre, génial!

Une pièce d'identité sera demandée à toute personne dont l'âge pourrait prêter à confusion.
Merci de votre compréhension!

CINÉMAS DANS LA RÉGION

LA CHAUX-DE-FONDS

ABC (032 967 90 42)
FERMETURE DU 13.7. AU 16.8.
CORSO (032 916 13 77)
FERMÉ JUSQU'AU 9 AOÛT.
EDEN (032 913 13 79)
BLACK / WHITE - GUESS WHO. 15h30-20h45. Pour tous. De K. Rodney Sullivan.
LES POUPÉES RUSSES. 18h. 12 ans. De C. Klapisch.
PLAZA (032 916 13 55)
MR & MRS SMITH. 15h-17h45-20h30. 12 ans. De D. Liman.
SCALA (032 916 13 66)
LA COCCINELLE REVIENT. 14h-16h15-20h45. Pour tous. De A. Robinson.

DOUCHES FROIDES. 18h30. 14 ans. De A. Cordier.
CHARLIE ET LA CHOCOLATERIE. 15h30-18h-20h30. Pour tous. De Tim Burton.
LES QUATRE FANTASTIQUES. 20h15. 10 ans. De Tim Story.
MADAGASCAR. 14h-16h-18h. Pour tous. De E. Darnell.

COUVET

LE COLISÉE (032 863 16 66)
RELÂCHE.

LA NEUVEVILLE

LE MUSÉE (032 751 27 50)
RELÂCHE.

À VISITER DANS LA RÉGION

NEUCHÂTEL

BIBLIOTHÈQUE PUBLIQUE ET UNIVERSITAIRE. «Manuscrits de Jean-Jacques Rousseau». Exposition «Louis Favre, 1822-1904, témoin de son temps». Lu-ve 8-20h, sa 8-17h. (fermé du 4.7. au 13.8.). Jusqu'au 22.10.
COLLEGIALE. FESTIVAL D'ÉTÉ. Exposition consacrée au «Diable démasqué». Tous les jours de 8h à 20h. Jusqu'au 5.9.
JARDIN BOTANIQUE. «Florilège de noms: un bouquet de fleurs en deux mots», jardin à thèmes jusqu'au 2.10., tous les jours de 9 à 20h. Ma-di 14h-17h30. Parcs et serres ouverts tous les jours de 9h à 20h, entrée libre.
TOUR DE LOFS - ESPACE CULTUREL. «a.comme» une exposition verte, bleue, résistante et décentralisée du Centre culturel du Val-de-Travers. Me-ve 14-18h, sa-di 10-17h. Visite guidée le sa-di 12h et sur rés. au 032 713 68 94. Jusqu'au 16.10.

BEVAIX

GALERIE QUINT-ESSENCES. (Gare de Bevaix). Exposition de Catherine Spitz. Ma-sa 12h30 à 17h30 ou sur rdv au 079 255 03 08.
HOME LA LORRAINE. Exposition de photos de Doris Vogt «A l'écoute d'un regard, au fil de la vie». Assoc. Lecture et Compagnie. Jusqu'au 4.9.

CERNIER

SITE DE CERNIER. 3 expositions: «Trip-Types» de Denis Schneider, Olivier Estoppey, Alois Dubach, sculptures, dessins, jusqu'au 23.8.; «Signes en suspension», de Dominique Lévy, peinture, jusqu'au 28.8. et «Viva bufala!» Evoluja, jusqu'au 21.8.

CHAMP-DU-MOULIN

LA MORILLE. Centre d'information de la nature neuchâteloise. Sa-di 10-17h. Aussi ouvert lundi de Pentecôte, 1er août et lundi du Jeûne. Jusqu'au 25.9.

CORCELLES

FOYER DE LA CÔTE. Exposition des aquarelles de René Guerdat. Jusqu'au 14.8.

CRESSIER

SENTIER DIDACTIQUE VITICOLE VITI-TOUR. 27 panneaux abordant les thèmes de la viticulture, de l'histoire et de l'environnement répartis sur des parcours de 3 - 5 ou 8 km. Départ et arrivée au caveau de dégustation ouvert: ve 17-19h30, sa 11-12h30 / 16h30 -19h, di 11-12h30.

CREUX-DU-VAN

FERME ROBERT. Exposition «Itinérance», photographies de Jean-Lou Zimmermann. Tous les jours de 9 à 18h, sauf le lundi jusqu'au 26.8.

FRESENS

HOME DECHANTEVENT. Exposition des oeuvres de Klara Cserkés, peintures. Jusqu'au 31.8.

LA CHAUX-DU-MILIEU

FONDATION FERME LE GRAND-CACHOT-DE-VENT. Exposition de Christine Aymon, plasticienne, «Passagers de Vent». Me-sa 14-18h, di 10-18h, ou sur rdv 032 936 12 61. Jusqu'au 14.8.

LA SAUGE

CENTRE-NATURE ASPO - LA SAUGE. Exposition «Martin-pêcheur, joyau des cours d'eau». Me-di et jours fériés de 9 à 18h, ma 13 à 18h. Jusqu'au 31.10.

SAINT-SULPICE

VAPEUR VAL-DE-TRAVERS. Visites du dépôt, tous les samedis 9-17h et sur demande, tél/fax 024 454 28 46 (répondeur).

TRAVERS

MINES D'ASPHALTE DE LA PRESTA. Groupes: toute l'année, toute la journée sur réservation. Individuels: tous les jours, 10h30 et 14h30 (visites guidées). En juillet-août visites supp. à 12h30 et 16h30. Café des Mines: ouvert de 9h30 à 17h30. Renseignements/réservations: 032 864 90 64. E-mail: info@gout-region.ch.

VAUMARCUS

CHÂTEAU. «Château des mille et une vies», salles médiévales, cabinet de préhistoire, exposition d'objets anciens. Me-sa 14-17h, di 11-17h. Jusqu'au 28.8.

LA CHAUX-DE-FONDS

BOIS DU PETIT-CHÂTEAU. Tous les jours de 8-19h (été) ou 17h (hiver). Vivarium: 9-12h/14-18h (été) ou 17h (hiver).

LES PONTS-DE-MARTEL

FROMAGERIE. Démonstration tous les jours, 8-12h/17-19h; fabrication 8-10h.

SAIGNELÉGIER

CENTRE NATURE LES CERLATEZ. Exposition «Sur les traces du Grand Coq» et Galerie artistique: estampes et bronzes de Robert Hainard. Ma-di 10h-17h30 jusqu'au début sept. Visites guidées pour groupes sur demande au 032 951 12 69.

ST-URSANNE

CLOÛTRE. Exposition de Josep Niebla. Tlj 10-12h/14-18h. Jusqu'au 28.8.

TRAMELAN

CIP. Centre interrégional de perfectionnement. Exposition «Merveilles mécaniques, ancêtres de la CNC, collection André Léchoth». Lu-ve 8-18h. Jusqu'au 9.9.

MUSÉES DANS LA RÉGION

NEUCHÂTEL

CENTRE DÜRRENMATT. Me-di 11-17h. www.cdn.ch - Musée fermé du 1er au 9 août 05.
GALERIES DE L'HISTOIRE. (Antenne du MAH - Av. DuPeyrou 7). «Imaginer la ville: sept maquettes historiques de Neuchâtel entre l'an 1000 et 2000». Fermé lu Pâques, Pentecôte et Jeûne fédéral. Entrée libre. Me-di 13-17h. Exposition «Garder les plus petits - la naissance d'une crèche neuchâteloise», jusqu'au 31.01.06.
MUSÉE D'ART ET D'HISTOIRE. Collections des arts plastiques et des arts appliqués: une confrontation. Exposition «! Peinture, peinture! Aspects de la donation Jeunet». Ma-di 10-18h, entrée libre le mercredi. Jusqu'au 19.9.
MUSÉE D'ETHNOGRAPHIE. Exposition «Remise en boîtes». Ma-di 10-17h. Entrée libre le mercredi. Jusqu'au 29.01.06.
MUSÉE D'HISTOIRE NATURELLE. Exposition «Petits coq-à-l'âne», les animaux dans le langage». Ma-di 10-18h. Ouvert lundis Pâques, Pentecôte et Jeûne fédéral. Du 20.3. au 5.3.2006.

BOUDRY

MUSÉE DE L'AREUSE. Musée ouvert de mardi à dimanche de 14 à 18h. Jusqu'à fin novembre.
MUSÉE DE LA VIGNE ET DU VIN. Exposition permanente sur l'histoire du vin dans le pays de Neuchâtel. Me-di 14-18h ou sur rdv au 032 842 10 98.

CERNIER

MUSÉE DES SAPEURS-POMPIERS. Collection d'objets divers datant du XIXe siècle à ce jour. Visites sur demande, 079/240 29 00.

COLOMBIER

MUSÉE MILITAIRE ET MUSÉE DES TOILES PEINTES DU CHÂTEAU. Me-ve à 15h ainsi que le 1er dimanche du mois à 14h. et 15h30. Visites de groupe et visites en dehors des horaires sur réservation au 032 843 97 00. Exposition «Duart, artiste militaire au service de l'art». Visite guidée les me, je et ve à 17h.

HAUTERIVE

LATÉNIUM, PARC ET MUSÉE D'ARCHÉOLOGIE. Exposition «Amphore à la mer! Epaves grecques et étrusques». Ma-di 10-17h. Du 13.5. au 27.11.

LA NEUVEVILLE

MUSÉE D'HISTOIRE. «Marilyn Passion», la collection de Ted Rota. Tous les di, 14h30-17h30 ou sur demande au 032 751 28 76. Jusqu'au 30.10.

MÔTIERS

MUSÉE RÉGIONAL D'HISTOIRE ET D'ARTISANAT DU VAL-DE-TRAVERS. (Grande Rue 14). Ma, je, sa, di de 14h30 à 17h30 ou sur rdv pour groupes dès 10 personnes. Rens. tél. 0041 (0) 32 861 35 51, e-mail: musee.regional@bluewin.ch

MUSÉE J.-J. ROUSSEAU. Ma-je-sa-di 14-17h, d'avril à octobre. Sur rdv 032 861 13 18, de novembre à mars.

TRAVERS

MUSÉE INDUSTRIEL - SITE DE LA PRESTA. Présentation d'un atelier de décolletage horloger reconstitué et d'une collection de machines à tricoter Dubied. Pour rens: http://www.mival.net. En hiver fermé. Visites individuelles: voir horaires du Voyage au Pays des Fées.

VALANGIN

CHÂTEAU ET MUSÉE. Exposition «Dons et acquisitions 2004 - Collections +». Ouvert tous les jours sauf lundi et ve après-midi. 10-12h/14-17h. Jusqu'au 11.12.

VAUMARCUS

CHÂTEAU. FONDATION MARC JURT. Cour, parc du Château et Artespace: André Raboud, sculptures. Artespace: Sabine Zaalene & Marc Jurt, gravures. Me-sa 14-17h. Di 11-17h. 032 836 36 21 www.marcjurt.ch - jusqu'au 16.10.

LA CHAUX-DE-FONDS

MUSÉE DES BEAUX-ARTS. Exposition de Philip Francis «Europe 25, du hasard aux limites de la visibilité». Ma-di 10h-17h. Du 26.6. au 4.9.05.

MUSÉE D'HISTOIRE. Exposition temporaire «Les grades de la franc-maçonnerie», jusqu'au 20.11. Et exposition «Le Sport à La Chaux-de-Fonds à la Belle Époque», jusqu'au 8.01.06. Ma-di 10-17h. Entrée libre le dimanche jusqu'au 13h.

MUSÉE D'HISTOIRE NATURELLE. Ma-sa 14-17h, di 10-12h/14-17h. Parc zoologique: 8h-18h été, 17h hiver. Vivarium 9-12h/14-18h, hiver 17h. Tél. 032 967 60 71.

MUSÉE INTERNATIONAL D'HORLOGERIE. Exposition «L'heure électrique». Ma-di 10-17h. Jusqu'au 18.9.

MUSÉE PAYSAN ET ARTISANAL. Exposition «De l'araire au fléau - les 4 saisons du paysan». Ma-sa 14-17h, di 10-12h et 14-17h. Jusqu'au 26.2.06.

COL-DES-ROCHES

FONDATION DES MOULINS SOUTERRAINS. Exposition «Lave-toi les oreilles, petite histoire de l'hygiène en pays de Neuchâtel». Tous les jours de 10h à 17h. Jusqu'au 30.9.

DELÉMONT

MUSÉE JURASSIEN D'ART ET D'HISTOIRE. Exposition «Suisse, permis d'entrer...». Ma-di 14h-17h. Jusqu'au 21.8.

LE LOCLE

MUSÉE DES BEAUX-ARTS. Musée fermé du 1er au 26.8.05.
MUSÉE D'HORLOGERIE - CHÂTEAU DES MONTS. Ouvert ma-di de 10h à 17h.

LA SAGNE

MUSÉE RÉGIONAL. Mobilier, objets et animaux de la vallée. Chambre neuchâteloise. Salle Oscar Huguenin. 1er dimanche du mois, 14-17h, ou sur rendez-vous au 032 931 51 06.

LES GENEVEZ

MUSÉE RURAL JURASSIEN. Rens. 032 484 00 80, fax 032 484 00 81.

MOUTIER

MUSÉE JURASSIEN DES ARTS. Exposition «Regards croisés: acquisitions récentes des cantons de Berne et du Jura». Me 16-20h, je-di 14-18h. Jusqu'au 4.9.

MUSÉE DU TOUR AUTOMATIQUE ET D'HISTOIRE. Lu-ve 14-17h, ainsi que sur dem. tél/fax 032 493 68 47.

MURIAUX

MUSÉE DE L'AUTOMOBILE. Ouvert lu-sa 10-12h/13h30-17h30. Di 10-18h.

SAINT-IMIÉ

MUSÉE DE MINÉRAUX (Passage Central 6). Visite sur demande, commentée et gratuite 032 941 16 02.

VILLERS-LE-LAC

MUSÉE DE LA MONTRE. Pour les groupes dès 10 personnes: ouvert toute l'année sous condition de réservation préalable au 0033 6 07 15 74 91 ou 0033 3 81 68 19 90.

MOTS CROISÉS DU JOUR N° 289

HORIZONTELEMENT

1. Française du sud-est. 2. Demeure de glaces aux nombreux visiteurs. 3. Virginie ou Caroline. Ils nous jouent de bien vilains tours. 4. Le mot de la fin. Degré. Il plaît moins s'il a plu. 5. Partie de manille. Jeune tête. 6. Amincirais. Partie en montée. 7. Tintin! chez les Anglo-saxons. Persan parlé en Iran. 8. Ancienne région grecque. Cri d'enfant capricieux. 9. Croisiériste en Méditerranée. Le précédent en avait au moins un sur son bateau. 10. Pays de montagnes. Un gars populaire.

1	2	3	4	5	6	7	8	9	10
1									
2									
3									
4									
5									
6									
7									
8									
9									
10									

VERTICALEMENT

1. Homme de manœuvres. 2. Habile à la manœuvre. Elle recherche la paix. 3. Femmes dans un monde de brut. 4. Ancienne zone rouge. Des repas à emporter. 5. À gauche, à gauche. Facteur de soulèvement. 6. L'Irlande, en gaélique. Arbre à baies rouges. Deux de trèfle. 7. Clameur d'origine espagnole. Posture asiatique. 8. Tel un Suisse, au milieu de l'Europe. Classe sociale. 9. Devinons. De l'or pour la recherche. 10. Incontournables.

Solution dans la prochaine édition.

Solution du No 288

HORIZONTELEMENT: 1. Castafiore. 2. Énergiques. 3. Noce. Out. 4. Dû. Manias. 5. Rital. 6. Ile. Broder. 7. Lhote. Sève. 8. Rare. Sen. 9. Orb. Tuf. Ré. 10. Nuera. Arts. **VERTICALEMENT:** 1. Cendrillon. 2. Anouilh. Ru. 3. Sec. Téorbe. 4. Tréma. Ta. 5. AG. Alberta. 6. Fion. Eu. 7. Iquitos. Fa. 8. Outardes. 9. Ré. Sievert. 10. Est. Arènes.

«Mon enfant prie Satan!»

POLÉMIQUE A l'approche du concert de Marilyn Manson, le 17 août à Rock oz'Arènes, à Avenches, la figure rock du satanisme déchaîne la critique. Pourquoi exerce-t-il une telle attirance sur les jeunes? Analyse



Plus proche du grand guignol que du gothique pur, Marilyn Manson joue sur les tabous. Ce qui plaît aux ados, pour qui faire peur donne une sensation de pouvoir. PHOTO SP

Par
Laetitia Kirianoff

Louis*, les yeux rieurs et des petites lunettes rondes sur le nez, est enseignant. Sa fille, Carole, 21 ans, avait 15 ans lorsqu'elle a commencé à s'habiller en noir, à se teindre les cheveux en noir et à mettre du vernis noir sur ses ongles. «Pour moi, c'est anecdotique, dit-il. Je n'ai jamais eu peur de cela.»

Lorsque la jeune fille affirme avoir trouvé dans le gothique son identité, l'homme se raidit toutefois. «C'est sa façon d'exprimer sa sensibilité. Ce qui m'a inquiété, c'est quand elle a commencé à dessiner des signes

sataniques. Pour moi c'était malsain.»

Où mettre des limites? Jusqu'où tolérer, en tant que parent, le penchant des jeunes pour le côté obscur du mouvement gothique? Ces questions se trouvent au centre de la polémique autour du concert de Marilyn Manson, la tête d'affiche du festival Rock oz'Arènes d'Avenches (lire ci-contre).

Le show Manson

Choquées par l'icône androgyne du rock satanique, diverses associations ont réclamé l'annulation de la prestation de l'artiste américain. Qu'en pense Carole? «Je suis contre toute forme de censure», répond la jeune fille. Manson joue sur

la provocation, argumente-t-elle. Les paroles de ses chansons doivent être prises au deuxième degré. C'est un «show-man qui n'est pas représentatif du mouvement gothique.»

Un mouvement qui est avant tout une démarche esthétique, une question d'appartenance et de provocation. Ainsi, bien que séduite par le côté «bad girl» (mauvaise fille) du gothique, la jeune fille n'a jamais été attirée par certaines pratiques morbides qui caractérisent d'autres groupes comme les rites de magie ou l'automutilation.

Sur ce plan-là, «il est important de bien différencier le mouvement gothique et ce qui relève de la scène satanique», souligne Paul

Ariès, chercheur en sciences politiques à l'Université de Lyon-II et auteur de «Satanisme et vampirisme, le livre noir» (éditions Golias). *Le gothique est une contre-culture libertaire, tandis que le satanisme est plus rapproché de l'extrême droite.»*

Va-et-vient dangereux

Or, explique le chercheur, à l'intérieur du gothique il y a plusieurs mouvances: le type moyenâgeux, les satanistes, les satanogothiques. «Ce qui est inquiétant, c'est le passage de plus en plus fréquent qui se fait d'un bord à l'autre.» Et le chercheur de distinguer deux phénomènes relais qui permettent ce va-et-vient: le vampirisme et la magie sexuelle. Comment dès lors détecter une «dérive» satanique? Selon Paul Ariès, ce n'est pas le plus sinistre qui est le plus dangereux: «Le plus grave c'est lorsque l'enfant commence à «passer à l'acte» à travers des rituels collectifs. Il est plus inquiétant de repérer une tenue de cérémonie dans la chambre de l'ado qu'un cercueil en forme de crâne.» De la même manière, il est nécessaire de tirer une sonnette

«Plus vivant que morbide»

Philippe Stephan est pédiopsychiatre à l'Unité hospitalière de psychiatrie des adolescents du Chuv, à Lausanne. Selon lui, le gothisme est davantage un vecteur d'affirmation de soi que de mort.

Comment expliquer l'attraction des adolescents à la mouvance gothique?

Philippe Stephan: Il y a l'effet groupal, d'une part, le rituel qu'il instaure, et le travail de démarcation par rapport aux parents. L'ado veut se détacher de l'adulte et en même temps le devenir. Plus le jeune aura du mal à se dégager des parents, plus il mettra en place des signes distinctifs.

Les «goths» sont attirés par un univers morbide. Un danger?

P.S.: Il y a en effet un attrait pour les choses cachées, voire diaboliques. C'est la capacité à faire peur qui attire: la peur donne une puissance qui séduit l'adolescent. Il y a également l'attrait du sang qui est un élément central

de cet âge, comme l'illustrent les premières règles chez les filles. En fait, ces éléments du gothisme, sur lesquels joue Marilyn Manson, véhiculent davantage du «vivant» que du «morbide».

Les paroles agressives suscite-t-elle de la violence chez les jeunes?

P.S.: J'en doute. A moins que le jeune se sente persécuté et que cela réponde à un malaise. La musique amène un lien avec l'intime. Mais, évidemment, si un jeune s'abrutit en écoutant cette musique à longueur de journée, c'est autre chose.

Que conseiller aux parents désarmés face à l'identité noire de leur rejeton?

P.S.: Il faut que les adultes montrent à leur enfant ce qu'ils aiment plutôt que de dénigrer ce qu'il écoute. Il faut qu'ils restent adultes en affirmant leurs valeurs. L'adolescent est là pour les bousculer, mais ce n'est pas une raison pour s'effondrer. /LKI

«Cette musique l'a rendue folle»

Jacqueline, la quarantaine, garde un souvenir cauchemardesque de l'épisode gothique de sa fille Lucie. Celle-ci, âgée de 16 ans, sort d'un séjour de deux mois en hôpital psychiatrique. Elle y a été accueillie à la suite d'une tentative de suicide. Pour Jacqueline, «c'est cette musique (réf: comme par exemple Marilyn Manson) qui l'a rendue folle. Ou en tout cas, cela a été le déclencheur d'un malaise plus profond. Elle voulait toujours l'écouter et piquait des crises si elle ne le pouvait pas. Elle a commencé à s'habiller tout en noir, à devenir agressive, à s'isoler.»

Ayant elle-même passé par des moments difficiles dans sa jeunesse, Jacqueline a essayé d'aller «au plus profond du malaise de sa fille». Pour compren-



Une icône piège pour les ados à problème. PHOTO SP

dre. «Mais plus on leur donne des conseils, pire c'est.» Très croyante, la famille s'est dès lors tournée vers la prière pour puiser des forces. Ce qui a effrayé Jacqueline, c'est quand sa fille s'est laissée aller à des pensées morbides. Et de

rappeler le drame de ce jeune adepte du gothique, qui a mis fin à ses jours en novembre passé dans le Jura après avoir entendu des «voix sataniques».

«Malheureusement ce type de drames est plus fréquent qu'on ne le pense, indique le chercheur français Paul Ariès. La plupart des jeunes attirés par le satanisme que j'ai rencontrés sont des ados en souffrance. Ils essaient de la compenser par une sorte de béquille. Ils se disent: grâce à Satan je suis quelqu'un.» Les fantasmes que ces jeunes agitent ne sont pas innocents, insiste le scientifique. «Les adolescents sont des adultes en construction. Si on leur apporte des sources d'angoisses comme moyen de se constituer, un passage à l'acte est possible.» /lki

d'alarme lorsque le côté «folklorique» du gothique est utilisé par une idéologie politique. «C'est une chose d'être gothique à la façon de Baudelaire (réf: le poète est une référence de la culture gothique), mais une autre de faire une messe noire en l'honneur d'Hitler», prévient le Français.

Dérive globale

Dans ce contexte, est-il judicieux de censurer Manson? Pour le chercheur, le fait de renvoyer un concert comme celui du chanteur dans la clandestinité, ne rendrait pas service aux jeunes. Au contraire, c'est juridiquement incohérent et politiquement dangereux.

«Ce genre de mouvement doit nous interroger, souligne Paul Ariès. En quarante ans nous sommes passés d'un projet d'utopie à une sorte de nihilisme. Si cela nous menace, c'est que cela nous est proche: nos enfants sont la caricature d'une pulsion fondamentale que notre modernité a réveillée.» /LKI-La Liberté

*prénoms fictifs

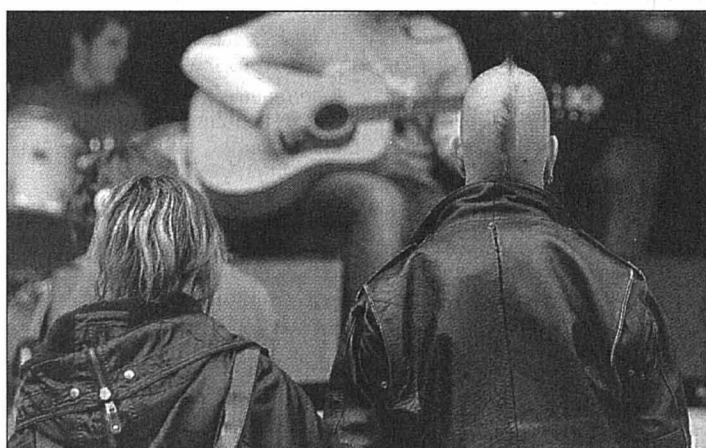

Même si elle est violente, la musique offre un lien avec l'intime. PHOTO ARCH-LEUENBERGER

Annuler Manson?

■ **Choqué** par la perversité de Manson, un groupe a envoyé en juin une pétition de 250 signatures à la Municipalité d'Avenches. Il demandait d'annuler le concert du chanteur au festival Rock oz'Arènes, le 17 août. Quelques semaines plus tard, trois communautés chrétiennes broyades faisaient de même. Aux dernières nouvelles, la commune ne va pas censurer le démon du rock, ne pouvant être sûre qu'il tiendra des propos répréhensibles.

■ **Le mouvement gothique** tire ses influences du romantisme noir (XIXe siècle), caractérisé par une littérature de la décadence et privilégiant les atmosphères sombres et morbides.

■ **Magie sexuelle.** Techniques visant la recherche d'un plaisir pervers, comme l'insertion d'un tube dans l'urètre de la femme.

■ **La police fédérale ouvre l'œil.** Les satanistes suisses ont été mis en cause ces dernières années dans des profanations de cimetières et d'églises, à la collégiale de Neuchâtel notamment. La police admet qu'il existe un parallèle entre le rock satanique et la musique des milieux d'extrême droite.

■ **Des soucis?** Le service téléphonique anonyme et confidentiel Parents - information répond aux parents en difficultés au 032 913 56 16. /lki-nyt

TÉLÉVISION

Huis clos
oppressant

Dans la maison de Luc, un jeune poète qui accueille son père pour quelques jours, l'atmosphère est pesante. C'est, en effet, sur le mode de la confrontation en huis clos que le cinéaste Michel Rodde a choisi d'explorer les rapports entre André (Bernard Montini) et son fils Luc (Attilio Sandro Palese). Mise à nu de deux sensibilités à vif, «Je suis ton père», un film de Michel Rodde, est diffusé cette nuit sur TSR 1, à l'enseigne de «Nocturne».

Entre ce père alcoolique, que la mort de sa femme a laissé inconsolable, et ce fils buté, qui s'exprime surtout sur la page blanche, le dialogue exacerbe les différences plus qu'il ne rapproche. Et la présence de Miléna (Dominique Gubser), l'amie de Luc, ne fait qu'attiser le conflit tout en jetant un pont entre les deux hommes.

«J'ai voulu que le spectateur puisse comprendre les enjeux, les conflits, qu'il puisse saisir les âmes de ces personnages, commentait le cinéaste neuchâtelois lors de la sortie du film en salle. A lui, ensuite, de se positionner face à cela». Il est d'autant plus libre de le faire que le réalisateur lui-même ne condamne aucun de ses protagonistes: derrière les comportements insupportables, les blessures sont béantes.

A noter que le cinéaste a tourné ce film à Neuchâtel, en partie dans la maison de son enfance. /dbo

TSR 1, mercredi 10 août à 0h15



En famille. PHOTO TSR

Excellente Susan

LOCARNO Elle avait crevé l'écran dans «Thelma et Louise», l'actrice Susan Sarandon voit sa carrière couronnée d'un prix d'excellence



Hier à Locarno, Susan Sarandon s'est pliée aux questions des auditeurs d'un masterclass qu'elle a donné sur le jeu d'acteur. PHOTO KEYSTONE

L'actrice américaine Susan Sarandon, 59 ans, a reçu hier soir le Prix d'excellence du 58e Festival international du film, sur la Piazza Grande de Locarno. Cet hommage pour l'ensemble de sa carrière lui a été remis par Irene Bignardi, directrice sortante de la manifestation.

Deux autres «Locarno Excellence Award» seront remis cette semaine à l'italien Vittorio Storaro, directeur de la photographie, et à l'acteur américain John Malkovich. Le troisième léopard d'honneur sera attribué vendredi au metteur en scène Terry Gilliam.

Née le 4 octobre 1946 dans une famille anglo-italienne de

New York, Susan Abigail Tomalin de son nom de baptême, a reçu une éducation catholique et conservatrice et a été scolarisée chez les nonnes. Diplômée en anglais et théâtre, elle a commencé par faire le mannequin et incarner des petits rôles au théâtre et à la télévision.

Oscar en 1995

En 1970, elle obtient son premier rôle en cinéma dans le film de John G. Avildsen, «Joe, c'est aussi l'Amérique». Sa carrière reste discrète jusqu'en 1975 lorsque la comédie musicale «The Rocky Horror Picture Show» la lance sur la scène internationale. Compagne du metteur en

scène français Louis Malle, en 1979 elle tourne sous sa direction «La Petite» et «Atlantic City». Sa carrière amorce un tournant en 1986 avec «Les sorcières d'Eastwick» où elle donne la réplique à Jack Nicholson et Michelle Pfeiffer.

La consécration arrive en 1991 avec «Thelma et Louise» de Ridley Scott où elle crève l'écran aux côtés de Geena Davis, dans une tragique équipée féminine sur les routes américaines. En 1995, elle tourne «Dead Man Walking» («La dernière marche») avec Sean Penn, sous la direction de son actuel mari, Tim Robbins. Son rôle de bonne sœur qui accompagne un condamné à mort, interprété par Sean

Penn, lui vaut l'oscar de la meilleure actrice.

Avec sa fille à Locarno

Les années suivantes sont marquées par des rôles de mère de famille aigrie par un divorce («Ma meilleure ennemie» en 1998), femme conservatrice qui retrouve ses délires d'adolescence («Sex fans des sixties», en 2001) ou encore femme fatale d'âge mûr («L'irrésistible Alfie» en 2003).

Susan Sarandon a fait le déplacement de Locarno avec sa fille Eva Amurri qui a joué à ses côtés dans «Sex fans des sixties». La jeune comédienne est née de sa relation avec le réalisateur italien Franco Amurri. /ATS

BARYTON
Salzbourg fête
Fischer-Dieskau

Le Festival de Salzbourg a invité ce week-end le célèbre baryton Dietrich Fischer-Dieskau à l'occasion de ses 80 ans. Après la Seconde Guerre mondiale, le musicien allemand fait partie du groupe d'artistes qui a contribué à relancer l'éclat du festival autrichien.

Fischer-Dieskau ne chante plus en public depuis plusieurs années. Mais en interprète privilégié des mélodistes de langue allemande, il a été convié par le festival à tenir le rôle de récitant dans une œuvre de l'Allemand Bernd Alois Zimmermann, donnée lors d'un concert du Deutsche-Symphonie Orchester Berlin sous la baguette de Kent Nagano.

Réédition anniversaire

Le Festival de Salzbourg qui exhume chaque année sur CD, des enregistrements de ses grands moments des 50 dernières années, consacre deux de ses rééditions 2005 à de mémorables incarnations de Fischer-Dieskau. On retrouve ainsi le baryton, lors de l'édition 1958, en Mandryka dans l'«Araballa» de Richard Strauss, ainsi que des extraits de son «Macbeth» de Verdi en 1964.

Dietrich Fischer-Dieskau a été introduit à Salzbourg le 19 août 1951 par son aîné et compatriote, le chef légendaire Wilhelm Furtwängler, pour tenir la partie soliste des «Chants du compagnon errant» de Mahler avec le Philharmonique de Vienne. Un CD chez EMI a conservé l'écho de ce concert historique.

Eternel Almaviva

Fischer-Dieskau a incarné le comte Almaviva des «Noces de Figaro» de Mozart, sous la direction de Karl Böhm et de Lorin Maazel, lors de sept éditions du festival dans les années 1950 et 1960. La régularité des récitals de ainsi que ceux d'Elisabeth Schwarzkopf, pendant cette période et jusqu'à la fin des années 1980, a contribué à faire de Salzbourg un des lieux culte du lied. /ats

La météo du jour: au loin, quelques cumulus taquinent le grand bleu

Hier à 13 heures

En Suisse

Bâle	peu nuageux	18°
Berne	beau	18°
Genève	beau	20°
Locarno	beau	24°
Sion	beau	21°
Zurich	peu nuageux	17°

En Europe

Berlin	peu nuageux	17°
Lisbonne	beau	25°
Londres	beau	20°
Madrid	très nuageux	37°
Moscou	très nuageux	26°
Paris	peu nuageux	20°
Rome	beau	27°

Dans le monde

Bangkok	nuageux	28°
Pékin	pluie	26°
Miami	très nuageux	25°
Sydney	très nuageux	14°
Le Caire	beau	34°
Tokyo	très nuageux	27°

Situation générale.
Un courant de nord-ouest entraîne de l'air très sec et stable vers les Alpes.

Prévisions pour la journée. Temps ensoleillé malgré quelques timides cumulus se formant dans les Alpes. Températures à l'aube: 7 degrés à l'ouest, 6 à l'est, de 10 à 15 au sud. L'après-midi, le mercure grimpe jusqu'à 23 degrés, 25 au sud. Isotherme du 0 degré remontant à 3300 mètres.

Les prochains jours. Demain: bien ensoleillé le matin, puis passages nuageux plus nombreux l'après-midi depuis le sud-ouest. Jeudi: en partie ensoleillé. Averses ou orages isolés principalement dans les Alpes. L'incertitude règne pour la suite: vendredi, vraisemblablement assez ensoleillé. Samedi, orageux. /ats

Retrouvez la météo sur les sites
www.lexpress.ch
www.limpartial.ch
rubrique meteo

Mardi 9 août
Bonne fête aux Romains
Ils sont nés à cette date:
Bulle Ogier, actrice française
Whitney Houston, chanteuse américaine

Soleil
Lever: 6h21
Coucher: 20h53

Lune
Lever: 10h36
Coucher: 22h39

1000 m: 19° En plaine: 23° Aujourd'hui	1000 m: 21° En plaine: 26° Mercredi	1000 m: 20° En plaine: 25° Jeudi	1000 m: 21° En plaine: 26° Vendredi
--	---	--	---

NUCLÉAIRE L'Iran a repris hier ses activités de conversion de l'uranium dans sa centrale d'Ispahan.

page 17

PÉTROLE Les prix ont touché de nouveaux records à un doigt des 64 dollars.

page 18

TOYOTA
Autotechnique
MARIN

BALADES ESTIVALES

L'EXPRESS

D'une métairie à l'autre

CANTON DE NEUCHÂTEL Côté sud comme côté nord, le chemin des crêtes propose de magnifiques panoramas. Pour en profiter davantage encore, des fermes d'un genre particulier accueillent les visiteurs



Par
Pascal Hofer

Moi qui pensais ne trouver que quelques clients... Eh bien non! La terrasse de la métairie, bondée, bruyante, n'offre plus aucune place: une trentaine de retraités occupent jusqu'au dernier tabouret. Je

Jambon à l'os et röstis

Les métairies sont un «concept» typiquement jurassien: les personnes qui occupent les lieux mêlent activités paysannes – en particulier avec les génisses qui leur sont confiées et qui passent l'été sur les hauteurs – et exploitation d'un établissement public: jambon à l'os et röstis, croûte aux champignons, croûte au fromage, fondue, etc., figurent le plus souvent sur la carte, de même que des vins de la région (au sens large du terme, et pour cause). Carte qui est parfois peu fournie, vu les difficultés d'accès, mais les assiettes sont copieusement remplies. Et les prix honnêtes.

Au total, le canton de Neuchâtel compte près de 80 établissements de ce genre, de la «vraie» métairie d'alpage au restaurant de campagne doté d'une cuisine dernier cri. Beaucoup ne sont ouverts que durant la belle saison./PHO

ne vous dis pas le contraste après les deux heures passées sans presque rencontrer personne... Il est vrai que la métairie est aussi accessible en voiture.

Je viens d'arriver à la Grande-Motte, qui surplombe le Val-de-Ruz et le lac de Neuchâtel. Au-delà, le lac de Morat, le Plateau et les Alpes s'offrent au regard. L'horizon semble sans fin. Et cela alors que quelques minutes auparavant, un horizon différent m'avait été proposé: celui qui se déroule de l'autre côté de la montagne, soit la vallée de La Sagne, celle de La Brévine (que l'on devine) et les collines du Jura français.

Autrement dit, à partir du Mont-Racine, plus haut sommet du canton de Neuchâtel (1439 mètres), le regard embrasse à la fois la France (au nord) et la Suisse (au sud).

Ce point de vue exceptionnel, le marcheur en profite en de nombreux endroits du «chemin des crêtes». Crêtes neuchâteloises en l'occurrence, puisque le parcours total relie les cantons de Genève et Bâle via les plus hauts sommets du massif jurassien.

Après avoir rejoint le col de La Tourne en car postal (transport public dans lequel les gens se disent encore bonjour et au revoir!), j'ai emprunté le chemin des crêtes en direction de l'est. Soit dans le sens inverse que ce couple de Bernois rencontrés à la hauteur de la buvette du Grand-Coeurie. «Nous venons de la Vue-des-Alpes, m'ont-ils raconté. Hier, nous avons marché entre Chasseral et la Vue-des-Alpes.»

Ajoutez un verre d'oeil-de-perdrix bien frais, et notre monde de brutes s'adoucit un peu

Ce sont des habitués des crêtes jurassiennes. «Ce qui est agréable, c'est qu'on y trouve de tout: des crêtes, mais aussi des pâturages, des forêts... Les paysages sont plus apaisants que dans les Alpes. Et surtout, dans les Alpes, il y a trop de monde!» Propos qui ne manqueront pas de faire bondir certains...

En fait de bond, c'est une descente dans la «Mauvaise Combe» qui me conduit à la

métairie de la Grande Sagneule. Les gens du lieu, Stéphane Fumasoli et Nathalie Barras, s'occupent à la fois du bétail qu'on leur a confié et des clients de passage. Enfin, quand on dit de passage... Bien sûr, il y a des marcheurs, parfois des cavaliers, plus rarement des adeptes du VTT («Ça monte trop!»). Mais une bonne partie de la clientèle est constituée par des gens qui, arrivés en voiture, viennent se changer les idées dans un cadre rural. Naturel. Authentique. Bref, dépaysant, si l'on peut dire...

Car les métairies, c'est d'abord la possibilité, pour les «citadins», de changer complètement de décor: en quelques minutes, on passe de l'agitation urbaine à une terrasse perdue au milieu des pâturages. Avec souvent, sous ses yeux, un panorama grandiose. Ajoutez un verre d'oeil-de-perdrix bien frais, une assiette de viande froide, et notre monde de brutes s'adoucit un peu.

Mais je m'égare... Après le Mont-Racine, si l'on est tributaire des transports publics, il faut soit revenir sur ses pas (pour reprendre le Car postal

à La Tourne), soit, après avoir rejoint les Grandes Pradières, descendre sur les Geneveys-sur-Coffrane, où le train vous conduira à Neuchâtel ou La Chaux-de-Fonds.

On peut aussi continuer son chemin en direction de Tête de Ran, puis descendre aux Hauts-Geneveys (gare). Voire relier la Vue-des-Alpes, où il s'agira toutefois de s'adonner à l'auto-stop...

Dans tous les cas de figure, des murs de pierres sèches tout aussi typiques que les métairies constitueront d'agréables compagnons de route. /PHO

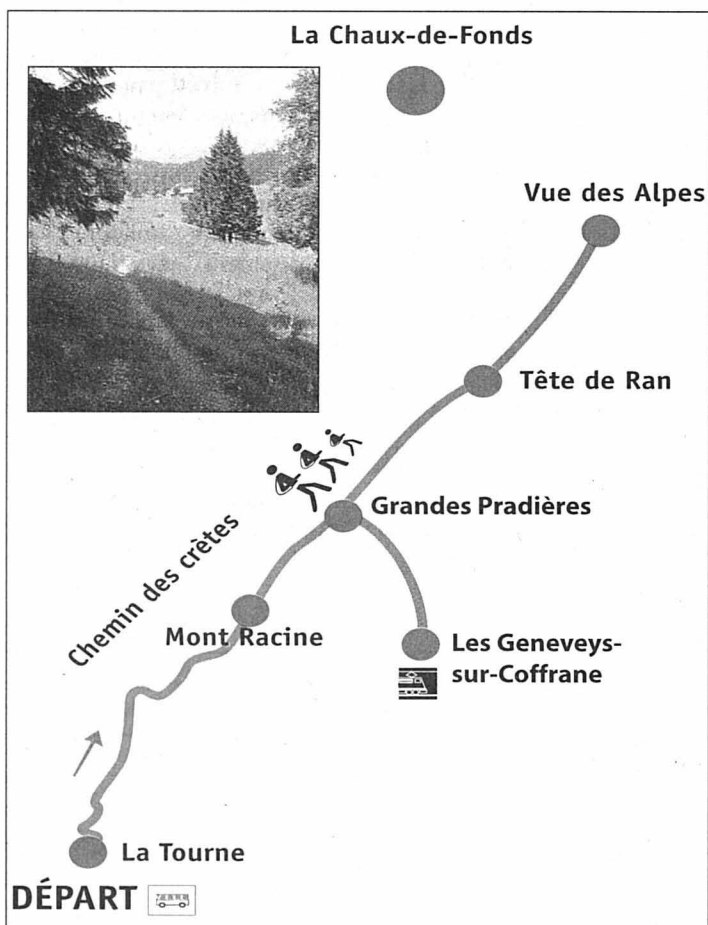

LA DESTINATION VOUS EST PRÉSENTÉE PAR

www.toyota.ch



Autotechnique CRWT SA,
rue des Indiennes 25,
2074 Marin, tél. 032 753 66 33

Contactez nous pour des offres leasing spéciales. TODAY TOMORROW TOYOTA

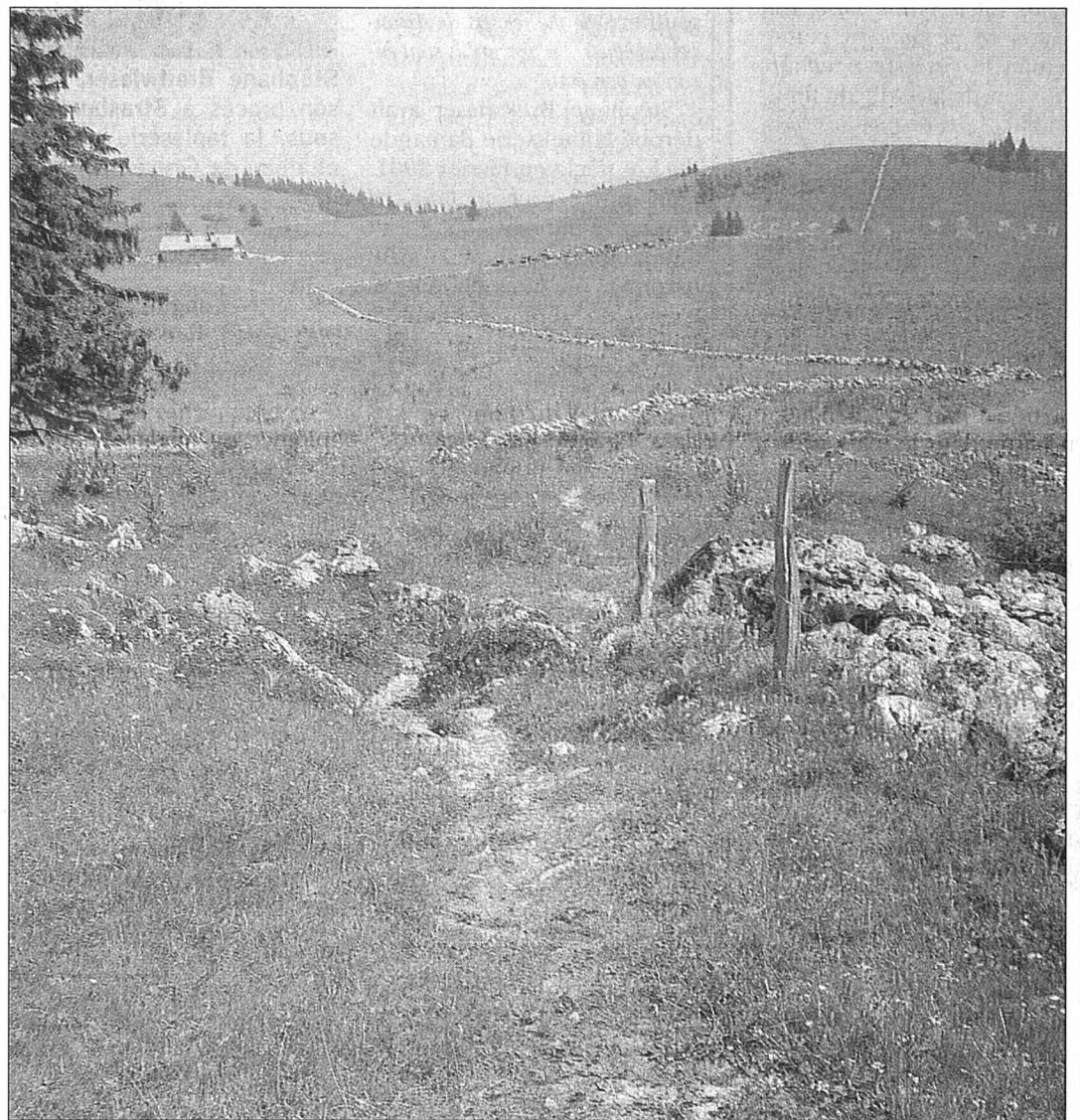

Tout au long du chemin des crêtes, des murs de pierres sèches accompagnent le marcheur.

PHOTO HOFER

PRATIQUE

Accès: de la gare de Neuchâtel (ou du Locle), prendre le Car postal jusqu'à La Tourne. Durée: 25 minutes. Départ toutes les heures.

Temps de parcours (marche): La Tourne - Grande-Sagneule 1h10. Grande-Sagneule - Mont-Racine 20 minutes. Mont-Racine - Grandes-Pradières 25 minutes. Grandes-Pradières - Tête de Ran 1 heure. Tête de Ran - La Vue-des-Alpes 40 minutes (Grandes-Pradières - Geneveys-sur-Coffrane 1h10).

Adresses utiles. Tourisme neuchâtelois (Neuchâtel): tél. 032 889 68 90, site internet www.neuchatel-tourisme.ch.

Georgette aime la simplicité

Tout le monde l'appelle Georgette. Avec son mari, elle tient la métairie de la Grande-Motte, au-dessus des Geneveys-sur-Coffrane, pour la trentième – et dernière! – année. Lui s'occupe des bêtes (génisses, chèvres, cabris, dindes, poules, lapins), elle des fourneaux. **Georgette, quel plaisir trouvez-vous dans cette activité?**

G.: Ce que j'aime, c'est la simplicité. La simplicité de la vie ici, mais surtout la simplicité des contacts avec les gens (réd.: elle n'utilise pas le mot «client»). Même les gens «biens» se lâchent... L'ambiance est donc très convi-

viale. Et puis bien sûr, le cadre est magnifique. **Y a-t-il, parfois, des «gens de la ville» qui se comportent désagréablement?**

G.: Non, c'est très rare. Les «parvenus» s'acclimatent vite! **Quelle remarque vous fait-on le plus souvent?**

G.: On nous demande comment nous nous débrouillons sans électricité...

Et alors?

G.: Nous utilisons le gaz, le bois et... l'huile de coude! Nous avons aussi une petite

génératrice pour le lave-vaisselle. **Qu'est ce qui rapporte le plus entre le bétail et l'établissement public?**

G.: Le bétail n'apporte qu'un petit salaire. Il faut donc faire tourner le restaurant pour s'en sortir. Le gros boom, c'est de mi-juillet à mi-août: s'il fait beau, c'est plein tous les soirs (réd.: 50 couverts simultanément au maximum). Mais il arrive aussi qu'un orage se déclare et tout le monde téléphone pour annuler! /PHO



ACHATS

L'attrait de l'étranger

Les Suisses sont toujours plus nombreux à faire leurs courses dans les pays voisins. Selon une enquête de l'institut ACNielsen publiée hier, la fréquence de ce tourisme a progressé de 35% en quatre ans.

Les consommateurs helvétiques achètent actuellement en moyenne 8,8 fois par an à l'étranger contre 6,5 en 2002. Les montants dépensés ont cependant diminué. En effet, la facture se montait à 38 frs. 60 à la fin du mois d'avril, contre 39 frs. 60 francs un an plus tôt.

Le pays le plus plébiscité est l'Allemagne (20% des achats). La France suit avec 12%, devant l'Autriche et l'Italie. Mais l'étude ne prend pas en compte le Tessin. Les couples âgés sont les plus friands de ce genre de pratique (30% du panel). /ats



Les Suisses achètent en moyenne 8,8 fois par an à l'étranger. PHOTO KEYSTONE

FÊTE DES VIGNERONS

Prochaine édition en 2019

La prochaine Fête des Vignerons devrait se dérouler en 2019. Cela permettrait d'en faire cinq durant ce siècle, a déclaré le nouvel abbé-président de la Confrérie des vigneron, André Châtelain, hier dans «24 Heures».

La manifestation veveysanne a lieu quatre à cinq fois par siècle: chaque génération a droit à sa Fête des Vignerons.

La dernière remonte à 1999. Il s'agissait de la cinquième du siècle passé après celles de 1977, 1955, 1927 et 1905. La première édition remonte à 1791. /ats

Retour au bercail

AFFAIRE BREITWIESER L'Arsène Lupin des musées avait dérobé une tapisserie et un chenet au château de Gruyères. Séquestre levé à Strasbourg

Par **Thierry Jacolet**

Ce fut l'une des plus étonnantes affaires de pillage d'art de ces dernières décennies. Stéphane Breitwieser, l'Arsène Lupin des musées européens, avait exercé ses talents de «déménageur» en Suisse, avec une préférence pour le château de Gruyères.

La tapisserie flamande et le chenet dérobés en 2001 vont être récupérés en septembre par le conservateur Raoul Blanchard. Le Tribunal de grande instance de Strasbourg a levé en juin le séquestre des objets d'art fribourgeois.

Obstacles levés

«Il n'y a plus d'obstacles judiciaires ou administratifs à ce retour», confirme Laurent Passer, conseiller juridique à la Direction de l'instruction publique de la culture et du sport (DICS). Raoul Blanchard peut souffler: «Je me réjouis de retrouver ces objets. J'espère qu'ils sont encore en bon état».

Stéphane Breitwieser avait dérobé la tapisserie flamande du 17e siècle en février 2001. Une œuvre représentant un paysage et indissociable d'une autre tapisserie dans la salle baroque. Au mois de mai, le voleur en série récidivait à Gruyères, s'emparant cette fois du chenet droit en bronze doré de style Louis XV. Des objets placés sous séquestre dans le Musée d'Unterlinden à Colmar depuis



Stéphane Breitwieser, ici avec son avocat, lors de son procès à Strasbourg en janvier 2005. Ci-dessous, la tapisserie que le Français avait volée au château de Gruyères. PHOTOS KEYSTONE

l'arrestation de l'esthète déchu en 2001.

Longueur des démarches

Le canton de Fribourg va mandater le Musée d'art et d'histoire de Fribourg (MAHF) pour leur rapatriement. Car le musée gère la collection cantonale à laquelle appartiennent les deux objets.

Mais pourquoi les démarches en vue de la restitution ont-elles été si longues? «Il fallait attendre le jugement définitif. La procédure française prévoit que les pièces à conviction doivent être mises à disposition du tribunal», éclaire Laurent Passer. Et le volet français de l'affaire n'a été jugé qu'en janvier dernier à Strasbourg. La DICS n'a pas perdu de temps, réclamant les objets à plusieurs reprises dès le mois de février.

Passion compulsive

Dans le canton de Fribourg, seuls les deux objets de Gruyères seront rapatriés. Raoul Blanchard a fait une croix sur deux autres œuvres d'art, vraisemblablement détruites par la mère du voleur.

D'abord cette peinture à l'huile créée en 1650 par



Wilhem Dietrici. Dérobée en 1995, elle est la première victime helvétique de la passion compulsive du jeune homme.

La même année, il subtilise une pietà sur cuivre signée Christophe Schwartz et datée de 1575 (30.000 francs de valeur). Le même sort est réservé au relief en tilleul sculpté volé en 1996 au Musée d'art et d'histoire de Fribourg datée de 1600 (valeur 10.000 francs). Plus de trace non plus du poignard du Musée des grenouilles d'Estavayer-le-Lac, qui avait disparu sous la veste de Stéphane Breitwieser en 1995. /TJA-La Liberté

Chronologie

Mars 1995: Stéphane Breitwieser commet son premier vol en Suisse. Au château de Gruyères, il subtilise une petite huile datant de 1650.

Février 2001: Vol de la tapisserie flamande à Gruyères.

Novembre 2001: Arrestation le 20 novembre de Stéphane Breitwieser au Musée Wagner de Lucerne. Neuf jours plus tard, une centaine d'objets d'art sont découverts dans le canal Rhin-Rhône en Alsace.

Février 2003: Le Tribunal

pénal de la Gruyère, à Bulle, le condamne à quatre ans de réclusion pour les 69 vols commis en Suisse.

Juillet 2004: Extradition en France.

Janvier 2005: Stéphane Breitwieser est jugé à Strasbourg pour 23 vols commis en France, deux au Danemark et un en Autriche. Il est condamné à trois ans, dont dix mois avec sursis.

Juin 2005: Levée du séquestre sur les objets d'art dérobés dans le canton de Fribourg. /TJA

PUBLICITÉ



MARCHE-CONCOURS NATIONAL DE CHEVAUX SAIGNELEGIER

12, 13 et 14 août

Vendredi 12 août: Courses nocturnes dès 19 h 30 (entrée libre).

Samedi 13 août: Exposition de 400 chevaux. Présentation des étalons. Quadrille campagnard. Courses campagnardes et officielles. Envol de claquettes avec le groupe TapAd'hoc de l'Ecole de danse «May Veillon», suivi d'un grand concert de gala par l'ensemble musical «Wind Band».

Dimanche 14 août: Grande parade des 400 chevaux. Quadrille campagnard. Grand cortège folklorique, thème: «Salut au Pays de Neuchâtel». Courses campagnardes attelées et au galop.

TICKETCORNER
0900 800 800

www.marcheconcours.ch

Avec le soutien de

L'EXPRESS

membre de

ROMANDIE COMBI

Hôte d'honneur:
le canton de Neuchâtel

Une détermination de fer

RETRAIT DE GAZA La démission de Benjamin Nétanyahou n'entame pas la volonté du premier ministre israélien Ariel Sharon. Le désengagement commencera à la date prévue

Israël a poursuivi hier ses préparatifs d'évacuation de la bande de Gaza. Au lendemain de la démission du ministre des Finances, Benjamin Nétanyahou, hostile à ce retrait, Ariel Sharon s'est montré plus déterminé que jamais. « Nous reprenons notre routine. Le désengagement débutera comme prévu, dans une semaine jour pour jour », a affirmé Asaf Sharif, porte-parole du premier ministre.

Ce dernier a réuni hier son cabinet pour discuter d'un projet de transfert à l'Égypte du contrôle d'un couloir le long de la frontière sud de la bande de Gaza, ce qui permettrait à Israël de dire qu'il a quitté l'ensemble de ce territoire occupé.

Résistance en recul

Selon de nouveaux chiffres officiels, 60% des 1700 familles de colons appelées à quitter la bande de Gaza et quatre colonies de Cisjordanie ont rempli les documents de demande d'indemnisation, ce qui donne à penser que la résistance au retrait va diminuant.

Les statistiques avancées il y a deux semaines par le gouver-



Le premier ministre israélien Ariel Sharon (à droite) n'a guère été impressionné par la démission de son ministre des Finances Benjamin Nétanyahou.

PHOTO KEYSTONE

nement israélien faisaient état de 44% de demandes d'indemnisation. A Ganei Tal, une colonie religieuse dépendant du Gush Katif, les colons ont entrepris hier de remettre

leurs armes à l'armée israélienne, dans le cadre d'une procédure visant à réduire les risques d'affrontements armés pendant l'évacuation. Selon un sondage réalisé par le jour-

nal «Yedioth Ahronoth» après la démission de Benjamin Nétanyahou, une majorité d'Israéliens continue de soutenir le retrait, avec 55% d'avis favorables. Parallèlement, le pour-

centage de personnes opposées au projet est passé de 35 à 39%. Le sondage indique aussi que les Israéliens s'interrogent sur les raisons réelles de la démission de Benjamin Nétanyahou, qui avait initialement approuvé à la Knesset le plan de désengagement.

Selon le sondage, 47% des personnes interrogées sont d'avis que l'ex-ministre des Finances a été guidé par des intérêts politiques personnels plutôt que par son opposition au retrait. Pour le commentateur politique Yossi Verter, les chances de Nétanyahou de ravir à Ariel Sharon la direction du Likoud (droite) ne seront confortées que si «le retrait de Gaza est accompagné d'événements tragiques aboutissant à une vague de terrorisme».

Employés de l'ONU enlevés

Sur le terrain, trois employés de Nations unies, dont un Suisse, ont été enlevés hier par des hommes armés dans le sud de la bande de Gaza, selon des témoins et des sources sécuritaires. Ils ont été libérés peu de temps après par la police palestinienne. /ats-afp-reuters

NUCLÉAIRE L'Iran défie la communauté internationale

L'Iran a repris hier des activités nucléaires ultrasensibles dans son usine de conversion d'uranium d'Ispahan (centre). Cette décision ouvre «une crise grave» avec la communauté internationale. «L'Iran a repris la conversion d'uranium sous le contrôle de l'Agence internationale de l'énergie atomique (AIEA)», a déclaré le vice-président de l'Organisation iranienne de l'énergie atomique, Mohammad Saïdi.

Le régime des mollah a donc mis devant le fait accompli le Conseil des gouverneurs (organe exécutif) de l'AIEA, qui se réunit d'urgence aujourd'hui à Vienne. Cette décision «est irréversible», même si le Conseil des gouverneurs décide d'envoyer le dossier iranien devant le Conseil de sécurité de l'ONU, a déjà affirmé Mohammad Saïdi.

La dernière proposition de la troïka européenne (France, Allemagne, Grande-Bretagne) a été sèchement rejetée hier par l'Iran. Signe de durcissement: Ali Larjani, un conservateur proche de l'ayatollah Ali Khamenei, va prendre la tête de la délégation iranienne négociant la question nucléaire avec les Occidentaux. /ats-afp

EN BREF

JAPON ■ Législatives anticipées. Le premier ministre japonais Junichiro Koizumi a décidé hier de dissoudre la Chambre des représentants et de convoquer des législatives anticipées pour le 11 septembre. Cette décision fait suite à l'échec de son projet de privatisation de la Poste. /ats-afp

IRAK ■ Réunion reportée. Une violente tempête de sable qui a balayé hier Bagdad a perturbé jusqu'à la vie politique. Une réunion sur la Constitution a été reportée en raison des intempéries, alors que la violence continue. Un Turc et sept Irakiens ont ainsi été tués dans la capitale. /ats-afp

LONDRES ■ Suspects devant la justice. Inculpés de tentative de meurtre sur des passagers des transports londoniens, trois des principaux suspects des attentats avortés du 21 juillet ont comparu hier devant la justice. Le tribunal de haute sécurité de Belmarsh a décidé leur maintien en détention jusqu'au 14 novembre. Dans le même temps, les autorités débattent d'éventuelles poursuites pour trahison contre les islamistes prônant la violence. /ats-afp-reuters-ap

PÉTROLE CONTRE NOURRITURE ■ Rapport. La commission d'enquête sur le programme «Pétrole contre nourriture» de l'ONU a publié un 3e rapport d'étape hier à New York. Elle accuse le chef du programme, Benon Sevan, d'avoir touché des pots-de-vin. Benon Sevan a toutefois rejeté dès dimanche ces critiques, en remettant sa démission à Kofi Annan. Dans sa lettre, il accuse le secrétaire général des Nations unies de l'avoir «sacriifié». /ats-afp

Contretemps pour Discovery

ESPACE Le retour de la navette américaine a été reporté en raison d'une météo défavorable. Les sept astronautes sont attendus aujourd'hui

La Nasa a repoussé le retour de Discovery à aujourd'hui en raison du mauvais temps en Floride, prolongeant le suspense autour de ce premier atterrissage d'une navette américaine depuis la désintégration de Columbia en février 2003.

L'agence spatiale n'a voulu prendre aucun risque pour le retour sur Terre de ses sept astronautes, dans l'espace depuis 13 jours. Ce plongeon à travers l'atmosphère est un moment d'anxiété pour la Nasa après la mort des sept astronautes de Columbia. Des conditions «instables», avec un



Eileen Collins, la commandante de la navette Discovery.

PHOTO KEYSTONE

plafond nuageux trop bas au-dessus du centre spatial Kennedy (Floride), ont convaincu la Nasa de repousser l'atterrissage. La navette dispose aujourd'hui de deux possibilités d'atterrissage en Floride et de deux autres sur la base d'Edwards (Californie).

La première possibilité s'ouvre à 5h08 (11h08 suisse) au centre spatial Kennedy. Si la météo est à nouveau défavorable en Floride, la Nasa devrait opter pour un atterrissage en Californie. La base de White Sands, au Nouveau Mexique (sud-ouest), est aussi prête à accueillir la navette. /ats-afp

PUBLICITÉ

CHEZ CITROËN, PAS DE VACANCES POUR LES PRIMES LAST MINUTE.

Offre valable jusqu'au 31 août 2005.



CITROËN C4 BERLINE
PRIME JUSQU'À
FR. 6'500.-*

CITROËN BERLINGO
PRIME JUSQU'À
FR. 6'500.-*

CITROËN XSARA PICASSO
PRIME JUSQU'À
FR. 9'000.-*

CITROËN C5 BREAK
PRIME JUSQU'À
FR. 9'000.-*

CITROËN C8
PRIME JUSQU'À
FR. 9'000.-*

www.citroen.ch

+ GPS offert **

VOUS N'IMAGINEZ PAS TOUT CE QUE CITROËN PEUT FAIRE POUR VOUS. CITROËN

*Prix de vente conseillés. Offres valables pour des véhicules vendus et immatriculés du 1^{er} au 31 août 2005. Exemple : C4 berline 2.0-16V HDI Exclusive, BV6, FAP, 138 ch, 5 portes, Fr. 38'050.-, prime de Fr. 6'500.- ; Consommation mixte 5.4 l/100km ; Emissions de CO₂ 142 g/km ; Catégorie de consommation de carburant A / Euro IV ; C5 break 3.0i V6 Exclusive, autom., 210 ch, 5 portes, Fr. 53'270.-, prime de Fr. 9'000.- ; mixte 10 l/100km ; CO₂ 238 g/km ; Catégorie E ; Berlingo 2.0 HDI Multispace, 90 ch, 5 portes, Fr. 25'650.-, prime de Fr. 6'500.- ; mixte 5.7 l/100km ; CO₂ 152 g/km ; Catégorie A ; Xsara Picasso 2.0i-16V Exclusive, autom., 137 ch, 5 portes, Fr. 36'690.-, prime de Fr. 9'000.- ; mixte 8.6 l/100km ; CO₂ 205 g/km ; Catégorie E ; C8 2.2-16V HDI Exclusive, BV6, FAP, 130 ch, 5 portes, Fr. 52'360.-, prime de Fr. 9'000.- ; mixte 7.4 l/100km ; CO₂ 199 g/km ; Catégorie B. Moyenne CO₂ de tous les modèles de véhicules (200 g/km). Aucune réduction ou promotion sur les prix gelés. **GPS StreetPilot320 Garmin, système de navigation GPS portable avec guidage vocal, d'une valeur de Fr. 890.- TTC, offre non-valable sur le prix gelé, offre valable uniquement sur Xsara Picasso ; Offres réservées aux clients particuliers, dans le réseau participant. CITROËN préfère TOTAL

118-759418/ROC

PÉTROLE

De nouveaux records

Les prix du pétrole évoluaient hier matin à de nouveaux records historiques, après la fermeture des représentations américaines en Arabie saoudite pour des raisons de sécurité.

A New York, le baril de «light sweet crude» pour livraison en septembre a franchi le cap des 63 dollars lors des échanges électroniques: il a grimpé jusqu'à 63,90 dollars, du jamais vu depuis le début de cotation de ce pétrole en 1983.

A Londres, le baril de Brent de la mer du Nord a également battu un nouveau record, à 62,70 dollars sur l'échéance septembre.

L'Australie et le Royaume-Uni ont fait état de menaces d'attentats en Arabie saoudite, premier exportateur mondial de pétrole. L'ambassade des Etats-Unis en Arabie saoudite a annoncé dimanche qu'elle allait fermer hier et aujourd'hui, ainsi que les consulats américains à Djeddah et à Dhahran, à la suite d'informations sur une «menace» contre les bâtiments officiels américains.

L'annonce de la reprise du programme nucléaire iranien, qui pourrait exposer Téhéran à des sanctions des Nations unies, alimente aussi les inquiétudes concernant l'offre du pétrole du Moyen-Orient. /ats-afp

Un partenaire de taille

SUISSE - ÉTATS-UNIS En matière de relations économiques, la Suisse n'est pas un nain. Washington et Berne sont faits pour s'entendre

Loin de n'être qu'un nain économique face aux Etats-Unis, l'Helvétie représente pour eux un partenaire de poids, juge la Chambre de commerce Suisse-Etats-Unis. Les relations commerciales entre les deux pays ont d'ailleurs battu un nouveau record en 2004.

L'excédent commercial s'est chiffré à 8,53 milliards de francs contre 8,46 milliards en 2003, a indiqué la Chambre de commerce Suisse-Etats-Unis hier devant la presse à Zurich. «Les Etats-Unis devraient être considérés comme ce qu'ils sont: à savoir au moins aussi importants que l'Union européenne», a dit Martin Naville, directeur de l'association.

Derrière l'Allemagne

Il a appelé de ses vœux la rapide conclusion d'un accord de libre-échange. La faisabilité d'un tel accord doit être examinée cet automne par des experts de chaque bord. Le conseiller fédéral Joseph Deiss a déjà ouvert des discussions exploratoires lors de sa visite à Washington en juillet dernier.

Comme en 2003, les Etats-Unis sont le deuxième marché le plus important pour les ex-



Microsoft, entre autres, durant ces 18 derniers mois, a investi en Suisse, a relevé Martin Naville, directeur de la Chambre de commerce Suisse-Etats-Unis. PHOTO KEYSTONE

portations helvétiques avec une part de 10%. Ils se placent derrière l'Allemagne (20,6%) et devançant la France et l'Italie.

La Suisse a exporté des biens et services vers les Etats-Unis pour 14,2 milliards de francs. Elle en a importé en provenance de ce pays pour un montant atteignant 5,7 milliards de francs. Le 1er semestre 2005 laisse entrevoir la poursuite de cette tendance à

la hausse. La Chambre de commerce estime que la Suisse est non négligeable pour les Américains. Bien que le marché helvétique ne soit que la 18e destination pour les exportations américaines, le volume dépasse le total des produits exportés vers la Russie et vers l'Inde.

Les Etats-Unis représentent par ailleurs un partenaire primordial pour la Suisse en ma-

tière d'investissements directs. La Chambre de commerce observe avec satisfaction le nombre croissant de firmes américaines qui choisissent d'implanter sur sol helvétique leur quartier général européen, ou d'y installer des sites de production.

A relever depuis 18 mois les investissements notamment des firmes Microsoft, IBM, Colgate-Palmolive et eBay. /ats

EN BREF

SAIA-BURGESS ■ Sumida lance son OPA hostile. Sumida a lancé hier son offre publique d'achat (OPA) hostile sur le fabricant fribourgeois de composants électroniques Saia-Burgess. Le producteur japonais de bobines électroniques propose 950 francs par action. L'OPA court jusqu'au 2 septembre, mais le délai pourrait être prolongé. Saia-Burgess considère cette opération comme une attaque et tiendra le 30 août une assemblée générale extraordinaire. /ats

PLACES D'APPRENTISSAGE ■ Pas de crise. La Suisse ne se trouve pas confrontée à une crise en matière de places d'apprentissage, estime Ursula Renold, directrice suppléante de l'Office fédéral de la formation professionnelle et de la technologie. Près de 95% des jeunes en fin de scolarité ont trouvé une place. /ats

MAÏS GÉNÉTIQUEMENT MODIFIÉ ■ Accord de Bruxelles. La Commission européenne a autorisé hier l'importation dans l'Union du maïs génétiquement modifié MON 863, produit par le géant américain Monsanto. Ces semences sont controversées. Des effets négatifs ont été observés sur la santé de rats de laboratoire. La demande vise l'importation dans l'UE et la transformation du produit pour l'alimentation animale, et non la culture de maïs ni son utilisation en tant que denrée alimentaire. /ats-afp

LA BOURSE

Source: **REUTERS** KNOW. NOW. iware
Sponsor: **SWISS EXCHANGE** VIRT-X

Cours sans garantie
P=action au porteur; N=action nominative; BJ=bon de jouissance; d=cours demandé; o=cours offert

SMI	Dow Jones	Euro/CHF	Dollar/CHF
6634.3	10536.9	1.5572	1.2608
+0.40%	-0.19%	-0.19%	-0.10%

Paiements, placements et consultation de vos comptes sur **www.bcn.ch > BCN-Netbanking**

Indices

	8/8	préc.	haut (52 semaines)	bas (52 semaines)
Swiss Market Index	6634.34	6607.69	6693.80	5655.10
Swiss Performance Index	5052.37	5033.13	5088.14	4214.03
Dow Jones (New York)	10536.93	10558.03	10984.46	9708.40
Nasdaq Comp. (New York)	2164.39	2177.91	2219.91	1750.82
DJ Euro Stoxx 50	3232.41	3280.49	3351.28	2911.48
DAX 30 (Francfort)	4837.86	4827.18	4934.94	4157.51
FTSE 100 (Londres)	5344.30	5314.70	5341.80	4765.40
CAC 40 (Paris)	4441.01	4421.70	4503.74	3804.92
Nikkei 225 (Tokyo)	11778.98	11766.48	12009.56	10770.58

Les plus grandes variations sur le marché suisse

Plus fortes hausses		Plus fortes baisses	
CI COM AG	+13.8%	Intersport N	-11.0%
Temenos N	+4.7%	BC du Jura P	-5.4%
Golay Buchel BP	+4.5%	Rothornbahn N	-5.3%
Schweiter P	+3.9%	Pragmatica P	-3.4%
Von Roll P	+3.3%	Agie N	-3.2%
BVZ Holding N	+3.0%	Swiss Small Cap	-3.2%

Fonds/Fondation de placement SWISSCANTO (Banques Cantonales)

	dern.	préc.		dern.	préc.		dern.	préc.
Cont. Equity Asia	65.60	66.45	Bond Corp H CHF	106.40	106.50	Green Invest	107.65	108.05
Cont. Eq. Europe	128.55	129.05	Bond Corp EUR	104.50	104.60	Ptf Income A	118.09	118.16
Cont. Eq. N-Am.	208.00	209.60	Bond Corp USD	100.00	100.40	Ptf Income B	124.66	124.73
Cont. Eq. Tiger	61.30	61.70	Bond Conv. Intl	103.80	103.80	Ptf Yield A	141.01	141.22
Cont. Eq. Austria	170.25	171.30	Bond Sfr	95.00	95.10	Ptf Yield B	146.93	147.15
Count. Eq. Euroland	111.65	112.50	Bond Intl	96.50	96.45	Ptf Yield B EUR	100.81	101.11
Count. Eq. GB	179.40	179.35	Med-Ter Bd CHF B	106.60	106.66	Ptf Yield B EUR	107.81	108.13
Count. Eq. Japan	6003.00	5992.00	Med-Ter Bd EUR B	110.83	110.96	Ptf Balanced A	164.48	164.83
Switzerland	272.20	272.60	Med-Ter Bd USD B	112.94	113.14	Ptf Balanced B	169.48	169.84
Sm&M. Caps Eur.	120.06	120.31	Bond Inv. AUD B	130.30	130.68	Ptf Bal. A EUR	99.32	99.68
Sm&M. Caps NAm.	134.51	136.21	Bond Inv. CAD B	136.42	136.96	Ptf Bal. B EUR	103.53	103.91
Sm&M. Caps Jap.	16674.00	16661.00	Bond Inv. CHF B	113.90	114.01	Ptf GI Bal. A	157.37	157.68
Eq. Value Switzer.	126.10	126.40	Bond Inv. EUR B	71.60	71.79	Ptf GI Bal. B	159.28	159.58
Sector Commun.	172.92	173.99	Bond Inv. GBP B	70.43	70.74	Ptf Growth A	206.63	207.23
Sector Energy	612.99	617.15	Bond Inv. JPY B	11753.00	11751.00	Ptf Growth B	209.86	210.48
Sector Finance	459.74	461.41	Bond Inv. USD B	117.41	117.83	Ptf Growth A EUR	92.78	93.17
Sect. Health Care	422.50	425.40	Bond Inv. Intl B	109.46	109.56	Ptf Growth B EUR	95.31	95.71
Sector Leisure	269.18	269.46	Bd Opp. EUR	103.25	103.40	Ptf Equity A	239.58	240.61
Sector Technology	152.35	152.77	Bd Opp. H CHF	99.70	99.85	Ptf Equity B	240.62	241.65
Equity Intl	150.00	150.65	MM Fund AUD	170.90	170.88	Ptf GI Eq. A EUR	88.31	88.75
Emerging Markets	141.15	142.25	MM Fund CAD	168.22	168.21	Ptf GI Eq. B EUR	88.31	88.75
Gold	597.85	604.00	MM Fund CHF	141.77	141.77	Valca	288.00	288.40
Life Cycle 2015	108.30	108.50	MM Fund EUR	94.35	94.34	LPP Profil 3	139.40	139.55
Life Cycle 2020	111.05	111.35	MM Fund GBP	110.98	110.97	LPP Univ. 3	130.75	130.85
Life Cycle 2025	113.80	114.15	MM Fund USD	171.53	171.52	LPP Divers. 3	149.35	149.55
			lfca	343.00	354.25	LPP Oeko 3	107.80	108.05

Marché suisse (cours en CHF)

	8/8	préc.	haut (52 semaines)	bas (52 semaines)
ABB Ltd N	9.06	8.98	9.14	6.01
Adecco N	64.35	64.00	68.35	55.25
Baloise N	66.55	66.55	68.40	44.65
Ciba SC N	79.15	78.85	87.55	71.60
Clariant N	19.05	19.00	21.24	14.34
CS Group N	53.20	53.00	54.55	37.05
Givaudan N	779.50	783.00	810.00	720.00
Holcim N	80.00	79.70	80.85	62.85
Julius Baer N	83.70	82.50	87.60	63.15
Kudelski P	52.40	52.45	53.55	32.00
Lonza N	71.25	71.65	77.90	51.50
Nestlé N	356.00	354.75	359.50	276.00
Novartis N	62.65	62.40	63.85	54.50
Richemont P	46.65	46.30	48.95	29.60
Roche BJ	179.10	178.90	183.60	117.25
Serono P	855.50	856.50	915.00	707.50
SGS N	976.50	970.00	992.00	671.00
Swatch N	37.80	37.75	38.95	27.20
Swatch P	184.30	184.10	188.60	130.00
Swiss Life N	178.10	177.30	183.62	124.00
Swiss Ré N	80.90	80.60	87.75	66.35
Swisscom N	418.50	419.25	470.00	401.75
Synthes N	139.30	138.80	142.30	100.89
Syntex N	139.00	139.20	148.10	116.75
UBS N	105.90	104.90	106.40	80.25
Unaxis N	183.30	183.90	188.50	95.60
Zurich F.S. N	227.10	227.10	233.60	159.39

Marchés européens (cours en EUR)

	8/8	préc.	haut (52 semaines)	bas (52 semaines)
ABN-Amro	19.64	19.68	21.49	16.25
Aegon	11.54	11.53	11.95	8.14
Ahold Kon.	7.03	7.09	7.42	4.96
Alko-Nobel	33.88	33.75	36.28	24.87
Alcatel	9.90	9.87	12.38	8.14
Allianz	103.95	103.45	107.51	72.70
Axa	22.05	22.05	22.99	15.60
Bayer	29.94	29.92	30.39	18.48
Carrefour	38.64	38.56	41.99	33.44
DaimlerChrysler	40.41	39.89	41.60	29.83
Danone	83.20	83.55	96.25	62.20
Deutsche Bank	69.65	69.70	72.31	52.40
Deutsche Telekom	16.00	16.03	16.89	13.20
E.ON AG	74.45	74.48	77.16	56.30
Ericsson LM (en SEK)	26.20	26.30	27.10	19.40
France Telecom	25.15	25.03	25.83	18.81
Heineken	26.01	26.00	27.30	23.42
ING	24.45	24.53	25.26	18.31
KPN	7.06	7.08	7.53	5.94
L'Oréal	64.05	64.05	65.95	51.50
Lufthansa	10.68	10.51	11.49	8.46
L.V.M.H	66.60	66.05	69.85	49.90
Metro	42.05	42.23	44.39	34.36
Nokia	13.06	12.92	15.03	10.62
Philips Elect.	21.75	21.76	23.00	17.79
Reed Elsevier	11.27	11.11	11.90	9.86
Royal Dutch Shell A	25.96	25.73	28.38	19.98
Saint-Gobain	49.63	49.12	51.55	39.00
Sanofi-Aventis	70.85	70.25	74.10	53.90
Schneider Electric	65.55	65.85	66.70	49.20
Siemens	62.75	62.65	66.25	53.05
Société Générale	88.50	88.20	92.35	64.80
Telefonica	13.84	13.83	14.61	11.11
Total	208.70	206.00	211.30	155.00
Unilever	56.10	56.50	57.65	44.05
Vivendi Universal	25.71	25.70	26.90	19.06
Vodafone (en GBP)	146.25	145.25	149.50	132.75

Marchés N-américains (cours en USD)

	8/8	préc.	haut (52 semaines)	bas (52 semaines)
3M Company	72.34	72.99	87.45	71.05
Alcoa Inc	28.32	27.74	34.98	25.55
Altria Group	66.15	66.33	69.67	44.75
Am. Express Co	55.70	55.81	58.00	49.29
AT & T	19.92	20.05	20.26	13.59
Baxter Intl Inc	39.30	39.35	39.88	29.35
Boeing	65.99	66.19	67.91	48.20
Caterpillar Inc	53.68	53.61	54.60	34.92
Chevron	61.26	60.34	63.15	46.21
Citigroup Inc	43.30	43.63	49.99	42.11
Coca-Cola Co	43.67	44.06	45.88	38.30
Dell Computer	39.73	39.67	42.57	32.71
Du Pont Co	42.24	42.71	54.90	39.89
Exxon Mobil	58.85	58.09	64.35	44.20
Ford Motor	10.37	10.36	15.00	9.09
General Electric	33.76	33.81	37.72	31.49
General Motors	34.95	35.19	43.64	24.68
Goodyear Co	17.94	18.49	18.55	9.21
Heilett-Packard	24.61	24.68	25.06	16.10
IBM Corp	83.36	83.36	99.10	71.87
Intel Corp	26.74	26.77	28.84	19.64
Johnson & Johnson	63.44	63.54	69.99	54.37
McDonald's Corp	32.14	31.30	34.55	25.66

Du bronze pour se consoler

ATHLÉTISME Christine Arron a dû se contenter de la troisième place de la finale du 100 m. Le titre mondial est revenu à la jeune Américaine Lauryn Williams (21 ans) devant la Jamaïcaine Veronica Campbell (23 ans)



De notre envoyé spécial
Alexandre Lachat

Elle a tout de suite compris, Christine Arron. Le regard un peu triste qu'elle promène sous la pluie battante qui vient de s'abattre sur le Stade olympique d'Helsinki résume son sentiment à merveille: mitigé. Elle était venue ici pour conquérir l'or, elle doit se contenter du bronze.

La nouvelle championne du monde du 100 m se nomme Lauryn Williams et est Américaine, bien sûr. Une gamine âgée de 21 ans. Dix ans de moins que la Guadeloupéenne. Elle vient de l'emporter en 10"93, devant la Jamaïcaine Veronica Campbell (10"95). Arron, elle, a coupé la ligne d'arrivée en 10"98. C'est au départ qu'elle a perdu la course. «Je ne sais pas pourquoi, je me suis un peu trop relevée dans les starts et je n'ai pas pu exercer ma poussée comme je l'aurais voulu. C'est là que je perds la course» explique-t-elle avec un sourire qui ne peut masquer sa légitime frustration. Perturbée par la pluie qui s'est



Lauryn Williams (à gauche) s'est imposée devant Veronica Campbell (à droite) et Christine Arron.

PHOTO KEYSTONE

invitée quelques secondes avant le coup de pistolet? «Non, je ne crois pas, c'était la même chose pour tout le monde.»

«Dans ma tête, j'étais la meilleure»

Lente à la détente, auteur du plus mauvais temps de réaction des huit finalistes (165 millièmes, contre 146 millièmes à

Lauryn Williams), Christine Arron a tardé à sortir de ses starting-blocks puis, surtout, à se mettre en action, à enclencher la vitesse supérieure. Elle y parvint pourtant, mais ne put pas passer l'épaule face à Williams et Campbell. Etait-elle meilleure qu'elles? Pas sûr. Cette saison, Christine Arron a fixé son meilleur chrono à 10"94. C'était le 5 juillet à Lausanne, dans une course marquée par un gros vent favorable de 1,9 m/s. Et elle avait déjà été battue par Lauryn Williams ce soir-là. Hier à Helsinki, en 10"98, la plus craquante de toutes les sprinteuses de la planète n'a de loin pas livré une mauvaise course, même si elle avait, c'est vrai, légèrement fait mieux en demi-finale (10"96).

«Dans ma tête, j'étais la meilleure et j'étais venue ici pour gagner. Mais j'ai tout de même une médaille. Donc, ce n'est pas trop grave.» Christine Arron tente de faire contre mauvaise fortune bon cœur. Après tout, c'est la première médaille individuelle qu'elle décroche lors des Mondiaux, après une quatrième place en 1997 à Athènes, une sixième en 1999 à Séville et une cinquième en 2003 à Paris. Surtout, c'est une belle consolation après ses déboires olympiques, puisqu'elle avait été contrainte de regagner le banc de touche au terme des demi-finales, l'an dernier à Athènes. Et puis, il lui reste la Golden League et son million de dollars. Elle qui a triomphé à trois reprises à Paris, Rome et Oslo peut encore espérer décrocher le jackpot si elle s'impose à Zurich, Bruxelles et Berlin. Consolations, consolations...

C'était un soir d'août

Le stade s'est vidé. Les rêves de Christine Arron se sont envolés dans la nuit finlandaise. La maman d'Ethan aura 32 ans le 13 septembre. Le bel âge pour passer à autre chose. Ethan vient tout juste d'avoir 3 ans. Quand il sera plus grand, sa maman lui racontera peut-être qu'elle fut autrefois, en août 1998, la reine des championnats d'Europe de Budapest, où elle gagna le 100 m, s'appropriant le record d'Europe en 10"73 et fit conquérir à la

France le titre du 4 x 100. Elle aurait tant aimé lui raconter qu'elle avait aussi vécu de tout grands moments en août 2005, là-bas, à Helsinki...

La tempête Lauryn Williams

Vice-championne olympique l'an dernier à Athènes, Lauryn Williams (21 ans), petit bout de femme de 159 cm et de 50 kg, a conquis sa première grande victoire internationale sur les bords de la Baltique. L'étudiante en finances de l'Université de Miami a su profiter du grand ménage entrepris par les instances dirigeantes de l'athlétisme mondial, qui a mis sur la touche les Marion Jones, Kelli White, Torri Edwards et autre Ekaterini Thanou ces deux dernières années. «J'ai pris un super-départ et je savais que si je réussissais à maintenir ma vitesse, je finirais devant», expliquait, radieuse, cette collectionneuse de Mickey Mouse. Et vous savez quoi? La pluie qui s'est abattue juste avant la course m'a aidée: les tempêtes, j'adore ça!

Pas sûr, toutefois, que ses rivaux l'aient autant appréciée qu'elle... /ALA-ROC

Belz a tenu sa parole

Comme il l'avait dit, Christian Belz (photo Keystone) a amélioré son record de Suisse du 10.000 m en finale des Mondiaux. Il a pris la 14e place, en 27'53"16, au terme d'une course parfaitement dosée. Le Bernois a su se surpasser pour améliorer de 0"95 son record établi le 1er mai à Palo Alto (EU). Il détient désormais les deux meilleures performances suisses de l'histoire, devant le légendaire Markus Ryffel. Reste maintenant à Belz à ravir à Ryffel le record du 5000 m (13'07"54).

Arrivé la veille d'un camp d'entraînement de cinq semaines à Saint-Moritz, où il s'est entraîné à 1800 m d'altitude en passant ses nuits vers 2200 m, histoire d'emmagasiner un maximum de globules rouges, l'athlète du ST Berne a fait preuve de courage dans la foulée des imbattables Africains.

Le début de course relative «tranquille» (2'54" au premier kilomètre) l'a bien aidé. «Ça m'a donné une chance de trouver le bon rythme» lançait Belz, qui comptait encore dix secondes d'avance sur son chrono de Palo Alto à la mi-course.

Etudiant en économie, Christian Belz (30 ans) disputait le deuxième 10.000 m de sa carrière, pour autant de records nationaux! Il avait débuté sur le 3000 m steeple, dont il détient le record helvétique en 8'22"24. /si



«Il y aura des conséquences»

Les mauvais résultats du week-end donnent à réfléchir aux responsables de la délégation helvétique. «Nous allons procéder à une analyse et il y aura des conséquences», a averti le chef du sport d'élite à la FSA, Peter Haas. J'espérais voir une évolution dans les performances, percevoir un signal, mais rien n'est venu.» Corinne Müller, avec 1,91 m à la hauteur (éliminée au nombre des essais), a été la seule à s'approcher de son record personnel. Simone Oberer à l'heptathlon, ainsi que Na-

dine Rohr (trois nuls à la perche) et Patric Suter au marteau (28e avec 68,54 m, à 12 m de son record de Suisse) ont beaucoup déçu.

Peter Haas n'a pas précisé quelles conséquences il envisageait, mais il entend œuvrer dans un «sens constructif». La FSA compte en ce début de semaine sur Christian Belz (qui a répondu présent hier soir en finale du 10.000 m), Stefan Müller (qualifications du javelot) et Pierre Lavanchy (séries du 400 m) pour inverser la tendance. /si

GÖTEBORG 1995 / L'ENVOL DU GOÉLAND...



Retro
5

Les dates: 5-13 août.

Le héros: gringalet porté par la grâce divine, Jonathan Edwards bat le record du monde du triple saut à deux reprises (18,16 m et 18,29 m) et devient le premier athlète de l'histoire à rebondir au-delà des 18 mètres. «Dieu m'a donné la force, Dieu m'a

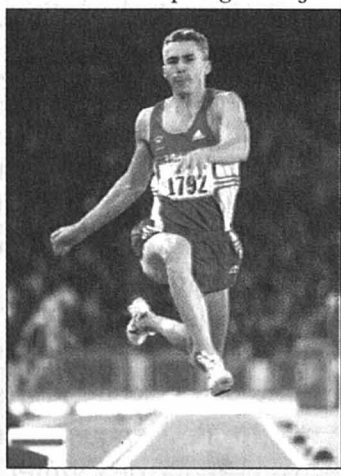

donné la foi» clame-t-il, reconnaissant.

L'héroïne: Ana Fidelia Quirot, très émouvante gagnante du 800 m. Faut-il le rappeler? Victime de l'explosion de son potager en janvier 1993 alors

qu'elle était enceinte de six mois, brûlée au troisième degré sur tout le corps, la Cubaine avait encore eu la douleur de perdre son enfant quelques jours après la naissance de celui-ci.

La Suisse: Julie Baumann persiste et signe: cinquième de la finale du 100 m haies, soit exactement le même rang que quatre ans auparavant à Tokyo.

La Jurassienne: en 2 h 40'42", la Boncourtoise Nelly Glauser prend la 20e place d'un marathon long de «seulement» 41,795 km, les officiels n'ayant fait effectuer aux concurrentes que trois tours de stade – au lieu des quatre prévus – en début d'épreuve.

La révélation: le Canadien Donovan Bailey bat Linford Christie et tous les Américains en finale du 100 m et est sacré champion du monde au terme d'une ligne droite débridée. «Carl Lewis court tout

en souplesse, bien en ligne», admet aussitôt le nouveau roi du sprint. Moi, je file des coups de pied et des coups de poing dans l'air. Je suis le sprinter le plus laid à voir courir! Et le plus sympa, aussi!

L'anecdote: pays organisateur, la Suède ne remporte aucune médaille. Une première dans l'histoire des championnats du monde.

L'anecdote (bis): alors que Jonathan Edwards bat le re-

cord du monde du triple saut, un jeune homme de 15 ans,

spécialiste du saut en hauteur, assiste à son exploit du haut de la tribune de presse, où il distribue les feuilles de résultats aux gens de médias. C'est Christian Olsson qui, reconverti depuis au triple saut, deviendra à son tour champion du monde en 2003 et champion olympique en 2004.

Les records du monde: 400 m haies dames (52"61) par Kim Batten (EU); triple saut messieurs (18,16 m et 18,29 m) par Jonathan Edwards (GB); triple saut dames (15,50 m) par Inessa Kravets (Ukr). /ALA



CLASSEMENTS

LES PODIUMS

Helsinki. Mondiaux. Messieurs. 10.000 m: 1. Bekele (Eth) 27'08"33. 2. Sihine (Eth) 27'08"87. 3. Mosop (Ken) 27'08"96. Puis: 14. Belz (S) 27'53"16 (record de Suisse, ancien 27'54"11 par lui-même, le 1er mai à Palo Alto/EU).
Marteau: 1. Tikhon (Bél) 83,89 m. 2. Deyvatoskiy (Bél) 82,60 m. 3. Ziolkowski (Pol) 79,35 m.
Dames. 100 m (+1,3 m/s): 1. Williams (EU) 10"93. 2. Campbell (Jam) 10"95. 3. Arron (Fr) 10"98.
3000 m steeple: 1. Inzikuru (Oug) 9'18"24. 2. Volkova (Rus) 9'20"49. 3. Kiptum (Ken) 9'26"95.
Hauteur: 1. Bergqvist (Su) 2,02 m (MPA). 2. Howard (EU) 2 m. 3. Green (Su) 1,96 m. /si

AUJOURD'HUI

FINALES

10.35 Début du décathlon (première journée)
17.35 Disque dames
19.00 3000 m steeple messieurs
19.25 800 m dames
20.25 400 m haies messieurs

QUALIFICATIONS

10.30 Javelot A messieurs (avec Stefan Müller)
12.50 400 m messieurs (avec Pierre Lavanchy)



Immobilier à vendre



LA CHAUX-DE-FONDS, Point-du-Jour, appartement de 6 pièces, 150 m², 2 salles de bain, cheminée, garage, situation tranquille. Fr. 470 000.-. Ecrire sous chiffres D 132-169669 à Publicitas S.A., case postale 0048, 1752 Villars-s/Glâne 1

DETTES SECOURS

Nous sommes à vos côtés pour vos problèmes d'argent

(Surendettement, emprunt bancaire, impôts, poursuites, actes de défaut de biens, factures, etc.)

0848 400 848 (coûts partagés)
Pour que votre budget retrouve son équilibre!

LES GENEVEYS-SUR-COFFRANE, 1 appartement de 2 1/2 pièces. Conception moderne, cuisine agencée. Fonds propres Fr. 34 000.-, loyer mensuel Fr. 500.-. Pour visites: 079 602 50 01.

ONNENS ET VILLARS-BURQUIN, maison mitoyenne, 5 1/2 pièces, jardin, vue, calme, 5 minutes de l'autoroute. 079 602 50 01.

VILLA MITOYENNE de 4 1/2 pièces, jardin, place de parc, prix exceptionnel. Tél. 032 751 69 00.

SUGIEZ, halle artisanale, Fr. 490 000.-. Tél. 079 606 25 76.

Immobilier à louer



A RENAN, appartement 2 1/2 pièces, cheminée de salon. Fr. 580.- charges comprises. Libre tout de suite. Tél. 079 347 04 73.

PESEUX, appartement mansardé, spacieux, 90m², Fr. 1290.- charges comprises. Tél. 079 216 89 75.

BOUDRY, Fbg Ph.-Suchard 46, de suite, 3 1/2 pièces au 1^{er} étage, cuisine agencée ouverte, balcon, loyer: Fr. 1332.- + charges. Tél. 032 731 51 09.

BÔLE, 3 1/2 pièces au bord de la forêt, balcon, vue, Fr. 975.- tout compris. Libre fin septembre. Tél. 078 670 70 46.

CHAMBRE À LOUER, près de la Gare NE. Tél. 032 725 17 21.

CORMONDRECHE, appartement 4 pièces. Fr. 1330.- charges comprises. Tél. 032 730 11 88.

CORNAUX, 2 pièces au rez, cuisine agencée, grande terrasse, verdure. Fr. 815.- charges comprises. Libre tout de suite. Tél. 078 600 03 49.

FONTAINEMELON, 4 1/2 pièces en duplex, avec cachet, cheminée, 3 salles d'eau. Libre dès le 1.10.05. Fr. 1850.- charges comprises. Tél. 079 258 34 92.

HAUTS-GENEVEYS, grand 2 pièces boisé, calme, vue, proche transports. Loyer actuel: Fr. 989.- charges et garage compris. Tél. 032 863 33 28.

LA CHAUX-DE-FONDS, Numa-Droz 14, appartement de 4 pièces, lumineux, cuisine agencée ouverte, bain-WC, proche écoles, place marché. Libre tout de suite. Fr. 950.- + Fr. 180.-. Tél. 032 853 20 66.

LA CHAUX-DE-FONDS, Numa-Droz 14, appartement duplex 6 1/2 pièces, rénové, 2 salles de bains, cuisine agencée. Libre 30 septembre 2005. Fr. 1400.- + Fr. 270.-. Tél. 032 853 20 66.

LANDERON, 2 pièces, cuisine agencée, place de parc, jardin. Fr. 1000.- charges comprises. Tél. 078 890 25 79.

LE LOCLE, centre ville, dans parking en sous-sol, immeuble des 3 rois, place de parc à 120.- / mois. Libre tout de suite. Tél. 032 932 21 00.

LES GENEVEYS-SUR-COFFRANE, grand, beau appartement 114 m², 1^{er} étage, cuisine agencée habitable avec lave-vaisselle, salle de bains, terrasse, grenier, place de parc gratuite. Libre. Fr. 1450.- + charges. Chauffage, tout compris Fr. 171.-. Sans enfant. Tél. 079 435 22 83.

MAISON DE 5 PIÈCES, LIGNIÈRES, entièrement rénovée, cuisine agencée, 2 salles d'eau, très bien située, plein centre du village, cave en terre, atelier, jardin, idéal pour petite famille, et/ou petit commerce avec vitrine. Fr. 1850.- sans charges. Tél. 032 751 40 40 ou tél. 079 240 29 37.

MONTMOLLIN, villa mitoyenne en triplex, 150m², 6 pièces + cuisine équipée, poêle suédois, dépendance, garage, place de parc, terrasse, jardin, tranquillité, vue partielle. Chauffage pompe à chaleur, panneaux solaires. A 10 minutes de l'autoroute. Fr. 2 70.- + charges Fr. 110.-. Libre dès le 01.09.05. Tél. 078 822 30 82.

NEUCHÂTEL, appartement meublé, avec vue, nouvelle cuisine. Location dès 3 mois au Tél. 0033 466 51 34 41.

NEUCHÂTEL, Louis-Favre 8, pour le 1^{er} octobre 05, 3 pièces au 2^e étage, cuisine agencée, loyer: Fr. 1070.- + charges. Tél. 032 731 51 09.

NEUCHÂTEL, Rue Louis-Favre 23, studio, proche de la gare et des transports publics, cuisine agencée, libre dès le 01.09.05, Fr. 550.- charges comprises. Tél. 079 376 65 14.

NEUCHÂTEL, Av. 1er Mars, 4 pièces, cuisine agencée, confort, WC séparés, balcon, ascenseur. Fr. 1230.- + charges. Libre à convenir. Tél. 032 753 34 81.

NEUCHÂTEL, 3 1/2 pièces, grande cuisine agencée, bains, balcon, vue sur lac. Fr. 1295.- avec charges. 079 685 24 72.

NEUCHÂTEL, chambre indépendante meublée, confort, douche-WC, jardin-terrasse. Libre tout de suite. 079 737 59 05.

PESEUX, 3 1/2 pièces, cuisine agencée, cave, galetas. Libre 01.11.05. Fr. 1130.- charges incluses + place de parc Fr. 30.-. Tél. 032 730 39 02 ou 076 323 36 46.

RENAN: Joli appartement duplex, dans les combles, 4 pièces, place de parc, cave. Fr. 930.-/mois + Fr. 150.- charges. Libre dès le 1.11.05. Tél. 032 963 10 68.

ST-BLAISE, dans maison de maître avec cachet, 4 1/2 pièces, cuisine agencée, 2 salles d'eau, 2 cheminées de salon, cave à vin, terrasse et jardin. Fr. 1990.- + charges + garage et places de parc à disposition. Libre de suite ou à convenir. Ecrire CP 66, 2074 Marin.

URGENT à louer Neuchâtel, dev. gare, 2 pièces, vue lac. Fr. 1100.-/charges comprises. Tél. 079 753 40 92

VALANGIN, grand 3 1/2 pièces, cachet, cuisine agencée ouverte sur grand salon, bain, cave. Libre tout de suite. Fr. 1130.- + Fr. 180.-. Tél. 032 853 20 66.

VILLIERS, La Champney 1, libre de suite ou à convenir, 3 pièces au 3^e étage, cuisine agencée, balcon, loyer: Fr. 920.- + charges. Tél. 032 731 51 09

APPARTEMENT 3 PIÈCES, balcon, coin calme, près des écoles, libre dès le 1er septembre ou à convenir. Prix actuel: Fr. 1000.- charges et place de parc comprises. Tél. 079 262 06 68.

LE LOCLE, appartement 3 pièces, rez, planchers, quartier ouest, à 5 minutes du centre. Idéal pour étudiant. Fr. 400.- charges comprises. Tél. 032 842 25 91.

COIFFURE CARMELO

messieurs - enfants

3, rue des Moulins Neuchâtel
Tél. 032 724 62 62

ouverture non-stop
mardi au vendredi de 8h à 18h30
samedi de 7h à 15h

Cherche à acheter



ACHÈTE CASH ORDINATEURS portables, natels, Rolex, DVD, TV, hi-fi, matériel DJ, appareils photonumériques, caméra DV, MK2, lecteurs MP3. Tél. 021 312 52 52, 079 437 01 90.

ACHÈTE, montres anciennes, récentes, chronographes et mouvement. Tél. 079 717 34 25.

A vendre



AU MEILLEUR PRIX, électroménagers neufs: lave-linge, sèche-linge, cuisinières, frigos, congélateurs, etc... Spécialités encastrées. De grandes marques. Garantie. Livraison + installation. Service après vente. Tél. 032 931 03 33 - 032 853 21 11.

CHAMBRE CHÊNE CLAIR comprenant 1 lit 1 personne 90/200, 2 armoires, 1 étagère, 1 bureau. Fr. 1000.-. Tél. 079 276 29 48.

PLANCHE À VOILE (2) en très bon état. Fr. 400.- la planche complète. Tél. 079 454 96 82.

POUR COLLECTIONNEUR, appareil Projecteur Eumig, 8mm, bon état avec écran et bobines. Tél. 032 853 29 08.

SALON LOUIS XV beige, canapé, 2 fauteuils, table ronde usagés. Fr. 400.-. Tél. 032 724 14 13 le soir.

Rencontres



HOMME 47 ANS, mignon, sympa, cherche femmes 30 à 55 ans et plus, câline, douce pour passer des moments câlins, coquins et érotiques. A bientôt bisous. Ecrire sous chiffres: O 028-491890 à Publicitas S.A., case postale 0048, 1752 Villars-s/Glâne 1.

HOMME. 63-175/85. Esthète hédoniste, libre, non-conformiste, indépendant, disponible d'ex-profession libérale. Personnage ouvert, empathique, plaisant, aimant, généreux désire partager une belle histoire d'amour avec une jolie femme authentique et harmonieuse. RSVP détaillée avec photo. Absolument. Faire offre sous chiffres: F 028-492024 à Publicitas S.A., case postale 0048, 1752 Villars-s/Glâne 1.

Demandes d'emploi



HOMME CHERCHE TRAVAIL: peintre, maçon. Prix intéressant. Tél. 032 914 43 82.

JEUNE FEMME cherche à faire ménage ou repassage ou garder des enfants. Neuchâtel ou environs. Tél. 079 762 33 26.

JEUNE HOMME motivé cherche emploi dans la restauration, vente, magasin, etc. tél. 078 840 16 15.

MAÇON DIPLOMÉ indépendant fait tout genre de maçonnerie. Demandez devis au tél. 079 263 46 71 ou 032 534 31 87.

PEINTRE EFFECTUE tous travaux, appartements, façades. Tél. 079 717 34 25.

RÉNOVATION DE VOILETS façades, appartements volets dès Fr. 99.-. Tél. 079 471 52 63.

Offres d'emploi



ENTREPRISE DYNAMIQUE, région Neuchâtel/Bienne, cherche mécanicien poids-lourds ou machines agricoles. Possédant CFC. Au plus vite. Nous contacter au n° suivant: Tél. 032 313 10 59.

TRÈS JOLI RESTAURANT À NEUCHÂTEL cherche un jeune commis de cuisine, sortant de l'apprentissage, avec beaucoup de volonté et envie d'apprendre avec un chef de cuisine très très qualifié. Intéressé? Tél. 032 721 34 51 ou 078 691 03 83.

Véhicules d'occasion



A + A BON PRIX, achète voitures, bus, camionnettes. Paiement comptant. Tél. 079 200 91 77.

BUS TOYOTA 4X4 TOUT TERRAIN, 5 vitesses + rampantes, moteur 2,437 cm³, modèle 1997, 46000 km, expertisé octobre 2004, pneus neufs, 9 places, excellent état. Transformable en camping bus, équipement à disposition. Fr. 15000.-. A prendre chez le propriétaire: Tél. 032 855 13 39.

CARAVANE RAPIDO CONFORT-MATIC. Tél. 076 381 44 22.

CHRYSLER VOYAGER SE 2,4L, 1997, 175000 km, expertisée 03/04, climatisé, violet foncé métallisé, 4 roues neige (jantes alu). Fr. 6000.-. Tél. 078 822 30 82.

FIAT BRAVA 1.6 16V, année 97, 169000 km, expertisée, pneus été + hiver. Très bon état. Prix à discuter. Tél. 032 913 45 35.

OPEL CORSA ECO 1.2, 97, expertisée, très bon état, Fr. 4600.-. Tél. 079 606 25 76.

VW POLO, expertisée le 03.08.05, prix eurotax. Renault Safran, 2,5l, Business, expertisée le 16.03.05, prix eurotax. Tél. 032 725 12 54.

2 VÉLOMOTEURS, en bon état. Fr. 400.-/pièce. Tél. 032 861 28 96.

Divers



ÇA DÉMÉNAGE SERVICES. Déménagements, Garde-meubles, Débarras, Montemeubles, Emballages, Nettoyages. Devis et cartons gratuits. Tél. 079 204 27 23. www.cademénagement.ch

ARRÊTEZ DE FUMER en 1 heure, garanti 1 an. Sans stress et sans prise de poids! TABAC Stop Center. Tél. 032 753 47 34.

BLEU DÉMÉNAGEMENTS: transports, garde-meuble, nettoyages. Expérience, travail soigné, devis gratuit. Tél. 079 420 26 23. www.bleu-demenagements.ch

BELLE FEMME AFRICAINE fait massage érotique, relaxant. 078 741 82 70.

FILLE SPLENDIDE, massage doux, tendre. Et +. Escorte. 7/7. Tél. 078 868 78 48.

LES COURS du Judo-Karaté Club de La Chaux-de-Fonds reprennent le 15.08. Cours débutants à 50% pour toutes nouvelles inscriptions faites avant le 31.08. Renseignements tél. 032 914 75 60 ou 032 968 17 15.

insérer online.

Passer des annonces
24 heures sur 24:
rapide, simple et efficace.
www.publicitas.ch

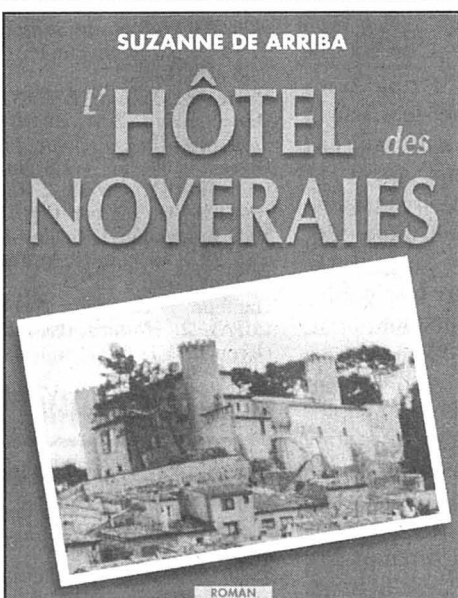

La jeune femme s'arrêta à Grenoble pour faire quelques courses dans une grande surface. Il était près de vingt heures quand elle se gara enfin dans le parking de son immeuble. Aucun code ni interphone n'étaient encore installés et tout le monde pouvait entrer comme dans un moulin. Florent l'attendait dans le hall. Il avait l'air transi au moral comme au physique. Il l'aida à transporter ses achats. Puis il resta planté dans le living-room, à regarder autour de lui d'un air un peu hébété. Il n'était pas venu souvent ici et Juliette ne l'avait jamais invité à dîner.

- C'est vraiment dépourvu, chez vous! On dirait une cellule de none!

- Bien sûr, cela vous change de votre grande baraque, dit-elle en riant, avec ces énormes meubles qui occupent toute la place!

- Ils viennent de mes grands-parents,

je les ai toujours vus à Fondblanche. Il y avait peu de meubles chez Juliette, et aucun bibelot; elle n'aimait pas les «nids à poussière». Elle appréciait l'espace de son grand séjour, ses murs blancs juste ornés de deux reproductions de Miro, sa cuisine à l'américaine, sa chambre claire et la salle de bains attenante, où rien ne traînait.

- Eh bien, Florent? Vous aviez des choses à me dire, je crois? C'est à propos de l'hôtel-restaurant?

- Entre autres! soupira Florent. Juliette l'encouragea à parler tandis qu'elle rangeait son épicerie dans le placard de la cuisine. Assis de guingois au bord d'une chaise, le jeune homme expliqua les difficultés qu'il rencontrait. L'entretien avec le directeur de la banque l'avait déprimé. Il se sentait dépassé. Il n'avait pas la poigne nécessaire pour diriger l'hôtel, assura-t-il.

Ses plaintes agaçaient Juliette. Elle appréciait qu'un homme soit fort, quelles que soient les circonstances. La faiblesse et le désarroi de Florent, à un moment crucial où tant de personnes comptaient sur lui, semblaient inadmissibles à la jeune femme.

- Et nous deux, Juliette? Je ne sais pas où nous en sommes...

Il n'était pas question de bâtir des projets à titre privé tant que l'hôtel des Noyeraies n'aurait pas retrouvé son rythme de croisière, Juliette le lui fit comprendre sans détours. Soufflant tour à tour le chaud et le froid, elle se fit tout à coup l'effet d'une jolie garce. Il paraissait encore plus démoralisé, plus triste. Mais pouvait-elle lui promettre de l'épouser quand elle n'était pas certaine de l'aimer d'amour, quand Didier Moirans, bon gré mal gré.

(A suivre)

VTT

Deux grosses pointures



La 14e édition de la MegaBike, qui se déroulera samedi et dimanche à La Chaux-de-Fonds, proposera à nouveau un plateau de très grand choix. C'est ainsi que les Français Julien Absalon, champion olympique à Athènes en 2004, et Miguel Martinez (photo arch-Leuenerger), médaillé d'or aux JO de Sydney 2000, seront au départ dimanche de la plus prestigieuse épreuve internationale de VTT du canton.

Par ailleurs, les organisateurs tiennent à rappeler que des programmes de leur manifestation sont disponibles à l'Office du tourisme, ainsi qu'à la Migros Métropole Centre à La Chaux-de-Fonds. Plus d'une vingtaine de catégories seront réparties sur l'ensemble de ce week-end dans la Cité horlogère. /TTR

EN BREF

ORIENTATION ■ Lauenstein joue placé. Les Suisses ont rempli leur contrat lors des qualifications pour les épreuves longues distances des Mondiaux d'Aichi, au Japon. Le Neuchâtelois Marc Lauenstein, Simone Niggli-Luder et Vroni König-Salmi ont remporté leur série. David Schneider, Benno Schuler et Brigitte Grüniger ont également obtenu leur billet pour les finales de vendredi. /si

FOOTBALL ■ Puntition définitive. La justice italienne a confirmé en appel la rétrogradation en D3 du Genoa, promu sur le terrain en D1. Cette décision fait suite à l'affaire de corruption présumée concernant l'équipe. /si

L'AS Roma peut à nouveau recruter! Le Tribunal arbitral du sport (TAS) a levé l'interdiction de recruter pendant un an pour l'AS Roma, à la suite d'un recours déposé par le club qui avait été sanctionné lors de l'affaire Mexès. Les attendus de la décision n'ont pas été communiqués par le TAS, qui devrait s'exprimer sur l'affaire Mexès en septembre ou en octobre. /si

Juteuse signature. Le défenseur international anglais Rio Ferdinand (27 ans) a prolongé de quatre ans, jusqu'en 2009, son contrat avec Manchester United. Il toucherait environ 225.000 francs par semaine. /si

Sans Murat Yakin. Murat Yakin, pas encore en pleine possession de ses moyens physiques, n'affrontera pas Werder Brême avec Bâle demain lors du match aller du troisième tour préliminaire de la Ligue des champions. /si

Premier test pour le HCC

HOCKEY SUR GLACE La Chaux-de-Fonds commence sa série de matches amicaux ce soir aux Mélèzes en accueillant FR Gottéron. Paul-André Cadieux pourra voir ses joueurs à l'œuvre

Par
Thomas Truong

De la glace? Sur le bout de la langue, ouais! Vanille, fraise ou chocolat, sous un parasol ou les pieds dans l'eau, la glace doit se dé-

guster et s'apprécier par ces belles chaleurs estivales. «Il fait une bonne température pour s'entraîner, coupe Paul-André Cadieux, l'entraîneur du HC La Chaux-de-Fonds. C'est d'ailleurs le moment idéal dans la saison pour s'entraîner durement.»

Voilà une semaine que les hockeyeurs du HCC suent et mettent en pratique le message de leur coach: la glace, c'est sous les pieds et les vacances doivent passer aux oubliettes! C'est le prix qu'il faut déjà commencer à payer pour espérer faire bonne figure dans le championnat de LNB.

Ce soir, sur le coup de 20 h aux Mélèzes, le HCC va disputer son premier match amical en accueillant FR Gottéron, «grand frère» et club partenaire. «Ce match servira surtout à constater le comportement défensif de mes joueurs, relativise Paul-André Cadieux. C'est une ren-

contre qui tombe fort bien après cette première semaine d'entraînement. Nous allons donner des tâches aux joueurs et voir s'ils sont capables de les exécuter. Le plus important sera de voir s'ils ont envie et peuvent de se battre sur chaque puck. De toute manière, nous ne sommes pas en mesure de rivaliser avec les Fribourgeois.»

La manière avant le résultat

Du coup, jamais rencontre n'aura autant mérité d'être qualifiée d'amicale. «La manière passera avant le résultat, poursuit PAC. S'il nous manque un ou deux joueurs, il n'est pas exclu que FR Gottéron nous prête un

ou deux éléments. En ce qui concerne le prêt d'un défenseur fribourgeois pour la saison, il faut encore attendre. Tout dépendra des besoins de FR Gottéron au début du mois de septembre.»

Et la partie de ce soir aux Mélèzes? Sera-t-elle juste un échange de politesses pour le plaisir des yeux des deux entraîneurs? «Ce sera une rencontre normale, répond l'entraîneur du HCC. Il ne s'agira pas d'une démonstration.»

Ce match se jouera sans Leimgruber (blessé). Les supporters, les fans de hockey et les curieux sont évidemment les bienvenus. /TTR

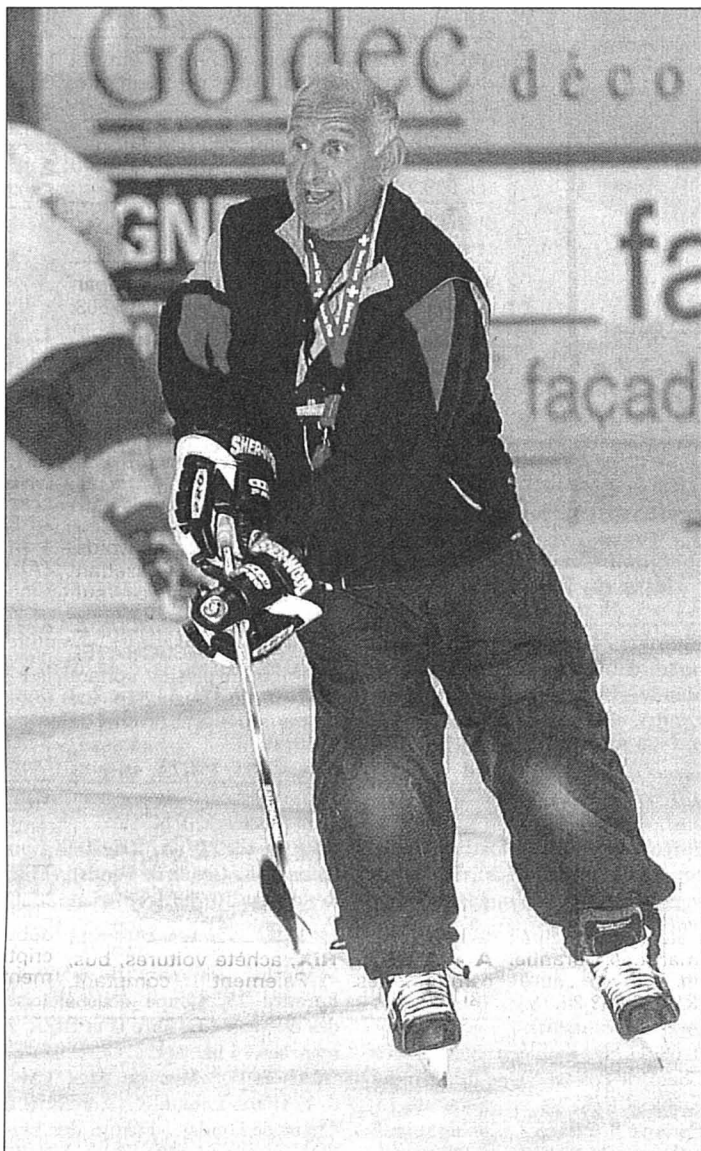

Paul-André Cadieux: il veut des joueurs qui se battent.

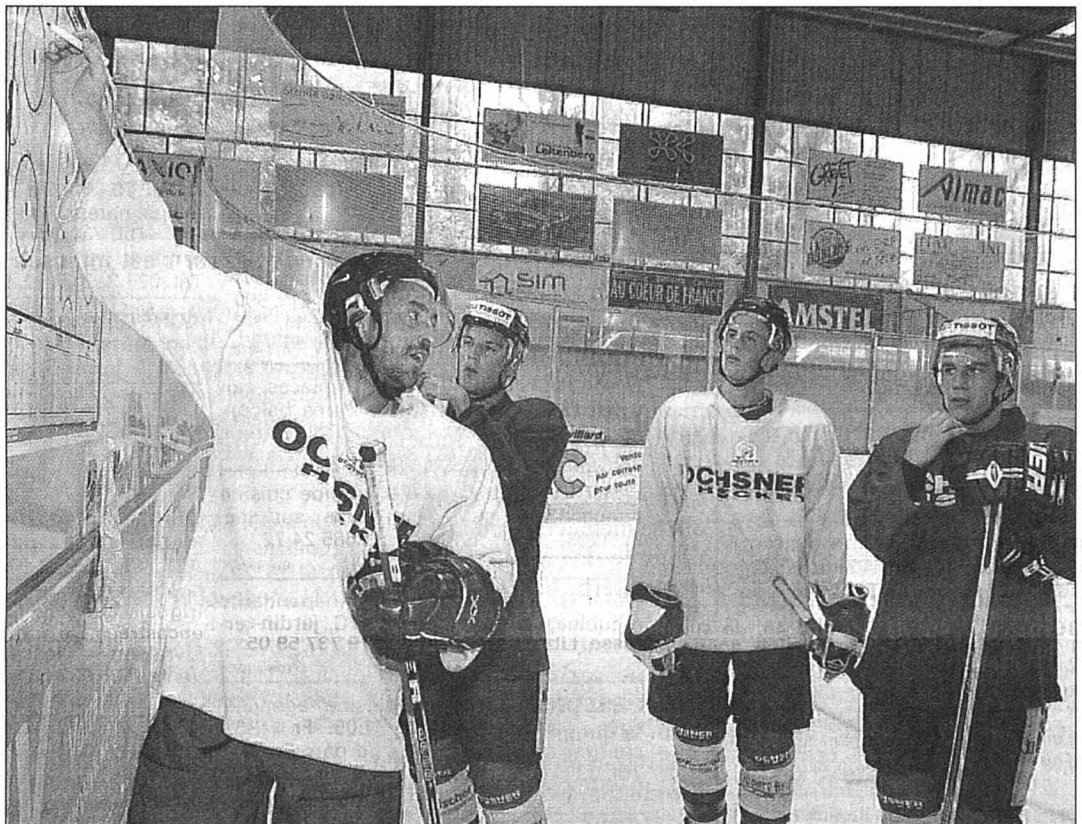

Frédéric Bobillier en pleine explication: le HCC prêt tactiquement?

PHOTOS ARCH-LEUENBERGER

Zidane influencé par une «voix»

FOOTBALL Le retour du joueur du Real Madrid en équipe de France relève de «l'irrationnel». Incroyable!

Zinédine Zidane (33 ans) affirme que sa décision de revenir en équipe de France relève de «l'irrationnel» et du «mystique». Le milieu de terrain du Real Madrid a également évoqué «une révélation», «une voix», «une force irrésistible»

«Je ne voudrais pas qu'on en fasse des tonnes là-dessus et qu'on interprète mal ce que j'ai à avouer, mais ce qui m'arrive, en réalité, est assez mystique et m'échappe un peu. C'est même irrationnel, débute Zidane (photo Lafargue), interrogé en Autriche où le Real Madrid est en stage de préparation. Une nuit à trois heures du matin, je me suis sou-

dain réveillé et là j'ai parlé avec quelqu'un. Mais ça, personne ne le sait. Ni ma femme, ni personne. C'est une énigme, oui, mais ne cherchez pas, vous ne trouverez pas. C'est quelqu'un que vous ne rencontrerez probablement jamais. Moi-même, je ne m'explique pas cette rencontre. Cette personne existe, mais ça vient de tellement loin. Et là, durant les heures qui ont suivi, j'étais tout seul avec elle et, chez moi, j'ai pris la vraie décision de revenir. Je n'ai jamais connu ça, j'étais comme interdit devant cette force qui dictait ma conduite, et j'ai eu comme une révélation: j'ai eu soudain envie de revenir aux sources. C'est une force irrésistible qui s'est emparée de

moi à ce moment-là. Je devais obéir à cette voix qui me conseillait.»

«Et quand je vous confie tout ça, c'est afin qu'on arrête de raconter des «trucs» et des «machins» qui n'ont aucun sens, s'énerve Zidane, démentant toute pression politique ou commerciale. Vous croyez sincèrement que tous les intervenants possibles qu'on a nommés dans la presse auraient pu m'influencer. Les Adidas, les Orange, les Canal +, les TFI prétendument intéressés par la participation de la France au Mondial 2006, le président de la République et qui sais-je encore...»

Presque comme un ermite

Et «Zizou» de conclure: «Si je reviens, c'est parce que je le veux bien, et uniquement pour ça. Je ne vais pas vivre ma saison comme un ermite, mais pas loin. Je ferai le minimum avec la presse, je vais également moins voir mes potes et davantage réduire mes actions caritatives ou publicitaires. Je vous dis, je vais consacrer ma saison au football. C'est vrai que, ces derniers mois, j'avais perdu mon football et je m'étais perdu avec. Quand j'arrêterai l'équipe de France, j'arrêterai tout! Ma carrière tout simplement.» /si



Deux renforts annoncés

NEUCHÂTEL XAMAX Daniel Xhafaj et Stéphane Besle devraient signer

Deux joueurs devraient signer ce matin un contrat en faveur de Neuchâtel Xamax. L'international albanais Daniel Xhafaj (28 ans), attaquant de son état (44 buts lors des deux dernières saisons passées au pays), et



Stéphane Besle (21 ans), un défenseur central en provenance de Lens. S'il a fait quelques apparitions en LI, le Français jouait surtout avec les espoirs. Il était en test à Neuchâtel depuis deux semaines.

S'ils paraphent leur contrat aujourd'hui jusqu'à minuit, les deux lascars pourront fouler la pelouse du Letzigrund dimanche. Philippe Salvi se veut «optimiste» même s'il sait que «ce sont les derniers détails qui font que l'on signe ou que l'on ne signe pas». Qui vivra verra. «Nous, on aimerait les engager» conclut le directeur du club.

Ça peut se comprendre, surtout en ce qui concerne Daniel Xhafaj. Pourquoi? Parce que les attaquants «rouge et noir», actuellement, fréquentent davantage la salle d'attente du

toubib que les surfaces de réparation. Alexandre Rey, Charles Doudin et Matar Coly sont tous sur le flanc. «Rey s'était fait une elongation aux adducteurs, sans lésion, même si l'on ne peut jamais exclure un effilochage ici ou là, indique Pierre Jobin. Sa rééducation à Macolin se passe bien. Il peut courir et suivre la majeure partie d'un entraînement, mais il ressent encore une pointe lors de certains mouvements. Rien de grave. On espère qu'il pourra être aligné dimanche, même partiellement.»

Le «cas» Doudin est hélas plus complexe. «Il souffre de la cheville droite et cela devient chronique, souffle le médecin xamaxien. C'est bleu, c'est gros, il y a quelque chose là-dedans... On passera une IRM mardi matin pour essayer de voir pourquoi il se fait des entorses à répétition.» Et Matar Coly? Après sa sortie samedi sur blessure, «il devait venir me voir ce matin (lundi) mais Alain Geiger avait donné congé aux joueurs. Il a sans doute cru que ça valait aussi pour le médecin... On craint une déchirure. On fera une IRM demain matin.» On saura donc tout à l'heure si le bobo est grave. «S'il l'était, il me semble quand même qu'il serait venu me voir, non?» /PTU

ATHLÉTISME

De l'argent pour Vaucher

En délicatesse avec un genou et ne pouvant que partiellement s'entraîner, Stéphanie Vaucher (Olympic) a tenu à s'aligner au championnat de Suisse d'heptathlon à Payerne. La Chaux-de-Fonnière a terminé deuxième chez les espoirs avec 4871 points, derrière Riana Egli (5359). Ses prestations: 15"74 sur 100 m haies, 1,72 m à la hauteur, 10,74 m au poids, 27"33 sur 200 m, 5,74 m à la longueur, 41,74 m au javelot et 2'44"00 sur 800 m. Chez les dames, la victoire est revenue à Sylvie Dufour (5706). Stéphanie Vaucher est cinquième au général.

La Chaux-de-Fonnière a été excellente au javelot où, avec le nouvel engin, elle s'est approchée de 20 cm du record cantonal de Nathalie Ganguillet-Thévoz. La logique voudrait qu'avec une telle mesure, assumée avec les nouvelles normes, ce lancer soit considéré comme record cantonal. Reste à souhaiter que cette athlète polyvalente puisse - une fois - donner sa pleine mesure en heptathlon, sachant qu'elle a concédé une perte pondérale qui devrait l'avantager. /RJA

FOOTBALL

LIGUE DES CHAMPIONS

Troisième tour qualificatif, matches aller

Aujourd'hui

- 20.00 A. Famagusta - Glasgow Rangers
- 20.45 W. Cracovie - Panathinakos
- 21.00 Valerenga Oslo - FC Bruges
- 21.05 Everton - Villareal

Demain

- 18.30 Malmö FF - Thoune
- 19.00 Brøndby Copenhague - Ajax
- 20.00 P. Bratislava - Partizan Belgrade
- Shakhtar Donetsk - Inter Milan
- Steaua Bucarest - Rosenborg
- 20.30 Anderlecht - Slavia Prague
- 20.45 Bâle - Werder Brême
- CSKA Sofia - Liverpool
- Rapid Vienne - Lok. Moscou
- 22.15 Sporting Lisbonne - Udinese

COUPE INTERTOTO

Finales, matches aller

Aujourd'hui

- 16.00 CFR Cluj - Lens
- 20.00 Hambourg - Valence
- 21.00 La Corogne - Marseille

COUPE DE L'UEFA

Deuxième tour qualificatif, matches aller

- Jeudi
- 19.30 Grasshopper - Wisla Plock
- 20.00 Legia Varsovie - Zurich

Un haletant suspense

HIPPISME Avec 79 centièmes d'avance sur sa rivale Kathleen Sterchi, Olivia Sauser a imposé sa loi dans l'épreuve phare du manège du Quartier

Froid et vent ont ponctué les 15 épreuves de la 48e édition du concours hippique de la Société de cavalerie du district du Locle, ce dernier week-end au manège du Quartier. Quelque 420 départs ont été donnés durant deux jours et demi, soit un peu moins que lors des années précédentes. Ce phénomène a certainement été dû au fait de l'avancement de la compétition de deux semaines imposé par le calendrier des manifestations officielles.

L'épreuve phare du concours, la Coupe neuchâteloise des chevaux suisses en deux manches avec un barrage, a vu la participation de 26 cavaliers de degrés II et III. Le parcours, comprenant dix obstacles dont deux doubles, s'est révélé très sélectif, puisque seuls huit concurrents ont réalisé un sans faute dans la première manche; et encore plus dans la seconde avec cinq parcours sans faute seulement.

Trois amazones ont dominé les débats avec une tenue exemplaire, assurant un barrage de six obstacles qui n'a pas manqué de suspense. Sur «Miss de Mex CH», Olivia Sauser a été la première à prendre le départ. Avec une barre renversée, elle se mettait déjà en mauvaise posture. Et pourtant! Sans doute perturbée par la pression et le stress ambiant, Antonella Musaro sur «Prince XVII CH» ne parvenait pas à faire mieux et prenait provisoirement la deuxième place.

Il restait en course Kathleen Sterchi sur «Eclipse des Erables C», la paire victorieuse de l'an dernier, qui n'a pas réussi à renouveler son exploit, concédant 79 misérables centièmes à Olivia Sauser. Le spectacle a été entier, mettant en exergue les talents de jeunes cavalières qui pourraient bien sortir leurs épingles du jeu ces prochaines années. /PAF

Classements

Epreuve 1, libre/A: 1. Coralie Oppliger (Le Locle), «Jalis CH», 77/50"04. 2. Cheryl Dorsamy (Chavornay), «Glenbrook Daisy», 76/51"95. 3. Vincent Blanchard



Olivia Sauser s'est imposée sur «Miss de Mex CH».

PHOTO LEUENBERGER

(Malleray), «Australienne CH», 74/49"71.

Epreuve 2, libre/A: 1. Joane Gyger (Corgémont), «Big Foot», 74/67"76. 2. Jennifer Cantarutti (La Chaux-de-Fonds), «Darlou», 73/69"49. 3. Sébastien Rohrbach (Tramelan), «Jago III», 72/64"01.

Epreuve 3, RI/A: 1. Crystel Monnier (Coffrane), «Sweet Heart II», 0/61"25. 2. Géraldine Savary (Fenin), «Nikita du Soufflet CH», 0/63"39. 3. Halil Kelmendi (Fenin), «Fusain Bleu CH», 0/66"42. 4. Sébastien Lair (Fenin), «Thirza», 0/73"16. 5. Caroline Borioli (Bevaix), «Canelle des Peupliers C», 0/73"17.

Epreuve 4, RI, en deux phases: 1. Olivia Sauser (Rochefort), «Super Cool», 0/0/32"18. 2. Géraldine Savary (Fenin), «Nikita du Soufflet CH», 0/0/34"58. 3. Halil Kelmendi (Fenin), «Fusain Bleu CH», 0/0/35"5. 4. Sophia Piergiovanni (Fontainemelon), «Quick CH», 0/0/40"68. 5. Grégoire Béguin (Le Crêt-du-Loche), «Impact de Vaute-naivre C», 0/0/40"89.

Epreuve 5, RII/A: 1. André Menoud (Travers), «Phemina CH», 0/55"01. 2. Sophie Pochon (La Chaux-de-Fonds), «Gold Fhaili», 0/56"29. 3. Sébastien Lair (Fenin), «Indochine II CH», 0/56"45. 4. Bernard Müller (Bevaix), «France», 0/57"03.

Epreuve 6, RII, en deux phases/A: 1. Monia Krähénbühl (Les Vieux-Prés), «Pasquale CH», 0/0/34"35. 2. Anne-

Christine Zbinden (Lignièrès), «Kerlotte de Galeste», 0/4/34"06. 3. Mandy Pellaton (La Chaux-de-Fonds), «Phantesie de Courtine C», 0/4/35"83. 4. Sophie Pochon (La Chaux-de-Fonds), «Gold Fhaili», 0/4/36"65. 5. Géraldine Savary (Fenin), «Sjonnie», 0/4/38"43.

Epreuve 7, RIII/A: 1. Martine Oppliger (La Chaux-de-Fonds), «Jaimy Power», 0/63"71. 2. Emmanuel Neuhaus (Arnex-sur-Orbe), «Fort Jeu de Rueire CH», 0/65"02. 3. Pierre-André Bormand (Engollon), «Kheops des Erables CH», 0/66"46. 4. Léonce Joye (Mannens), «Kamorkus», 0/69"47. 5. Kathleen Sterchi (La Chaux-de-Fonds), «Une de Rien des Erables», 0/72"94.

Epreuve 8, RIII/A + winning round: 1. Emmanuel Neuhaus (Arnex-sur-Orbe), «Fort Jeu de Rueire CH», 0/0/0/27"51. 2. Didier Roth (La Chaux-de-Fonds), «Dash des Ifs», 0/0/0/28"10. 3. Léonce Joye (Mannens), «Kamorkus», 0/0/0/32"14. 4. Bertrand Maitre (Montfaucon), «Niagara d. Hauts Monts», 0/4/4/28"79. 5. Kathleen Sterchi (La Chaux-de-Fonds), «Punky B», 0/61"38.

Série 2: 1. Rogelaine Jardin (Delémont), «Bambino II», 0/48"21. 2. Marine Matthey (La Chaux-de-Fonds), «Perle II», 0/56"94. 3. Kevin

Huguenin (Les Bayards), «Aventure IV», 0/57"96.

Epreuve 10, PII/A, série 2: 1. Doris Piazza (Boudry), «Top Hardy», 0/50"45.

Epreuve 11, PIII/A, série 2: 1. Flavien Auberson (Saignelégier), «Kara de la Bussière», 0/52"32.

Epreuve 13, PIV/A, série 1: 1. Kim Pillonel (La Chaux-de-Fonds), «Elsie Restalloue», 0/59"3. 2. Ariane Muff (Vordemwald), «Top Alice», 0/59"46. 3. Emilie Guyot (Chézard-St-Martin), «Imposant III», 4/49"96.

Epreuve 15, Coupe neuchâteloise des chevaux CH, libre II et III/A, 2 manches + 1 barrage: 1. Olivia Sauser (Rochefort), «Miss de Mex CH», 0/4/31"02. 2. Kathleen Sterchi (La Chaux-de-Fonds), «Eclipse des Erables C», 0/4/31"81. 3. Antonella Musaro (La Chaux-de-Fonds), «Prince XVII CH», 0/4/34"64. 4. Séverine Robert-Nicoud (La Chaux-de-Fonds), «Kookai du Cornu CH», 4/127"81. 5. Joëlle Badertscher (Montmollin), «Elsa CH», 4/133"29. 6. Pierre-André Bormand (Engollon), «Kheops des Erables C», 8/119"11. 8. Monia Krähénbühl (Les Vieux-Prés), «Pasquale CH», 8/119"31. 9. Yannick Badertscher (Montmollin), «Rancune des Prés MC», 8/123"03. 10. Caroline Borioli (Bevaix), «Cadence des Peupliers», 8/134"69. /réd.

EN BREF

TIR À L'ARC ■ Au pied du podium. Tournoi en forêt 3D à Lossy /FR. Recurve messieurs: 4. Jean-Mary Grezet (Les Compagnons de Sherwood). Invités: 4. Ewald Schill (Les Compagnons de Sherwood). /réd.

CYCLISME ■ Et de deux! Max Van Heeswijk (Discovery Channel) a remporté son deuxième bouquet sur le Tour du Benelux. Le Néerlandais a enlevé au sprint la cinquième étape (194 km) entre Verviers et Hasselt, en Belgique. Le Belge Rik Verbrugghe (Quick Step) conserve la tête du général. /si

HOCKEY SUR GLACE ■ Propriétaire et coach. Wayne Gretzky (44 ans) est le nouveau coach des Phoenix Coyotes, avec lesquels il a signé un contrat de plusieurs années. «The Great One» va conserver son poste de manager et ses parts (18%) dans le club de NHL. /si

TENNIS ■ Première pour Mary Pierce. Mary Pierce a cueilli à San Diego le 17e titre de sa carrière, le premier sur dur aux Etats-Unis. La Française s'est imposée 6-0 6-3 devant la Japonaise Ai Sugiyama. /si

Canas suspendu. Guillermo Canas (ATP 10) a été suspendu pour deux ans pour dopage. L'Argentin (27 ans) a été contrôlé positif à un diurétique lors du tournoi d'Acapulco (Mex) en février. Il a été pénalisé de 525 points au classement du simple et de 95 à celui du double et devra payer une amende de 276.070 dollars. Il pourra renouer avec la compétition en juin 2007. /si

NATATION ■ Record battu. Libby Lenton a abaissé de 26 centièmes le record du monde du 100 m libre en petit bassin lors des championnats d'Australie. En parcourant la distance en 51"91, l'Australienne a effacé les 52"17 de la Suédoise Therese Alshammer. /si

FOOTBALL ■ Double prolongation. Pascal Zuberbühler (34 ans) et Boris Smiljanic (28 ans) ont prolongé leur contrat de deux ans avec Bâle. /si

Ce soir à Colombier. Tournoi (Chézards). Ce soir 19 h: Boudry - Corcelles. 20 h 30: Cortailod - Colombier. /réd.

De Valence à Parme. L'attaquant international italien de Valence Bernardo Corradi (29 ans) a signé à Parme. /si

Deux Suisses au sifflet. Carlo Bertolini et René Rogalla seront engagés jeudi en Coupe de l'UEFA. Bertolini dirigera Krilia Sovietov Samara (Rus) contre BATE Borisov (Bél) alors que Rogalla arbitrera le match retour entre Maccabi Tel Aviv et Apoel Nicosie. /si

Poisie. Le gardien de Liverpool Jerzy Dudek sera éloigné des terrains durant trois mois. Le Polonais s'est fracturé un coude à l'entraînement. /si

Birindelli out. La Juventus devra se passer pendant quatre à cinq mois des services d'Alessandro Birindelli. Le défenseur international italien s'est déchiré les ligaments croisés du genou droit. /si

PMUR	Cheval	Poids	Jockey	Entraîneur	Cote	Perf.	Notre opinion	Les rapports	
<p>Demain à Deauville, Prix du Havre (handicap divisé, Réunion I, course 1 2000 mètres, départ à 13h50)</p> <p>Cliquez aussi sur www.longues-oreilles.ch</p> <p>Seule la liste officielle PMU fait foi</p>	1 Mythe	59,0	S. Ladjaj	E. Pilet	50/1	8p6p04	<p>2 Il compte plusieurs victoires.</p> <p>16 En grande forme.</p> <p>7 Il est au mieux actuellement.</p> <p>3 Il semble capable de refaire parler de lui.</p> <p>13 Il progresse.</p> <p>15 S'est bien comporté le mois dernier.</p> <p>17 Il représente un trublion.</p> <p>14 Il tentera de se racheter.</p> <p>LES REMPLAÇANTS</p> <p>9 Elle s'annonce très compétitive face aux mâles.</p> <p>6 Il a de légitimes ambitions.</p>	<p>Notre jeu 2*</p> <p>16*</p> <p>7*</p> <p>3</p> <p>13</p> <p>15</p> <p>17</p> <p>14</p> <p>*Bases</p> <p>Coup de poker 1</p> <p>Au 2sur4 2 - 16</p> <p>Au tiercé pour 16 fr 2 - 16 - X</p> <p>Le gros lot 1</p> <p>10</p> <p>11</p> <p>8</p> <p>12</p> <p>18</p> <p>5</p> <p>4</p>	<p>Hier à Clairefontaine</p> <p>Prix SM Caen</p> <p>Tiercé: 3 - 11 - 13.</p> <p>Quarté+: 3 - 11 - 13 - 17.</p> <p>Quinté+: 3 - 11 - 13 - 17 - 15.</p> <p>Rapports pour 1 franc</p> <p>Tiercé dans l'ordre: 448,50 fr.</p> <p>Dans un ordre différent: 89,70 fr.</p> <p>Quarté+ dans l'ordre: 4534,40 fr.</p> <p>Trio/Bonus (sans ordre): 23,40 fr.</p> <p>Rapports pour 2,50 francs</p> <p>Quinté+ dans l'ordre: 201.694,50 fr.</p> <p>Dans un ordre différent: 3217,50 fr.</p> <p>Bonus 4: 155.-</p> <p>Bonus 4 sur 5: 77,50 fr.</p> <p>Bonus 3: 14,50 fr.</p> <p>Rapports pour 5 francs</p> <p>2 sur 4: 87.-</p>
	2 Madani	58,5	I. Mendizabal	S. Rouget	5/2	7p1pTp			
	3 Tarentum	58,0	F. Blondel	D. Prod'homme	10/1	7p1p7p			
	4 Tigron	57,0	F. Spanu	C. Barande Barbe	25/1	7p7p6p			
	5 Gursky	56,5	J. Eyquem	M. Roussel	27/1	0p6p4p			
	6 Le Comte Est Bon	56,5	O. Plesier	D. Smaga	22/1	4p0p8p			
	7 Serment	56,5	F. Bertras	S. Rohaut	7/1	2p2p1p			
	8 Djenanne	55,5	Y. Barberot	S. Wattel	40/1	1p2p0p			
	9 Ma Bonne Etoile	55,5	D. Bonilla	S. Lyon	20/1	6p7p0p			
	10 Dedale	55,0	T. Thulliez	M. Rolland	50/1	4p040p			
	11 Global Fund	55,0	R. Thomas	M. Rolland	45/1	0p1p8p			
	12 Grand Peintre	55,0	R. Marchelli	M. Rolland	32/1	0p7p3p			
	13 Petit Glaive	55,0	M. Blancpain	C. Barande Barbe	12/1	4p1p2p			
	14 Mina Moto	54,5	V. Vion	R. Collet	18/1	0p4p0p			
	15 New Bere	54,5	E. Legrix	D. Prod'homme	14/1	3p9p4p			
	16 Slippery Law	54,5	C. Soumillon	L. Audon	5/1	2p5p4p			
	17 Akabaa	54,0	D. Boeuf	L. Leenders	16/1	4p2p6p			
	18 Marchand Dolois	51,5	J. Auge	A. Bonin	30/1	6p6p0p			

Cafés **AU MOKA**
Magasin à la Rue du Concert 4 à Neuchâtel

OFFREZ-VOUS LES COURSES EN DIRECT
AU BAR **LE LONGCHAMP** (A CÔTÉ DE L'HÔTEL TOURING)

PMU
ROMAND

BANCO JASS
♥ 6, 8, 9, V, A ♦ 7, 10, D, A
♣ 6, 8, A ♠

EN COULISSES

Un «travail»
à plein temps

Les enfants qui se dévouent pour faire ramasseurs de ballon doivent rester concentrés comme leurs idoles sur le terrain. Samedi lors du match FCC - Baden, l'un d'eux s'est mis à discuter avec un copain de l'autre côté du grillage. Cela n'a pas duré bien longtemps et un ballon est sorti dans la zone dont il devait s'occuper. Un brin surpris, il a quand même réagi avec rapidité et précision pour donner le cuir à qui de droit. Ramasseurs de ballon: un «travail» à plein temps.

La pause pipi du fiston

Sur la radio locale, le match du FCC n'a pas été commenté dans son entier. C'est que Neuchâtel Xamax jouait en même temps et qu'il faut bien mettre un peu de publicité afin d'assurer des rentrées financières ainsi que des coupures musicales pour les auditeurs qui ne veulent pas entendre parler de football. Une des interruptions fut vraiment bienvenue pour le journaliste présent à la Charrière puisqu'il en profita pour emmener son jeune fils aux toilettes, histoire d'assurer une pause pipi qui devenait vraiment urgente.

Le soigneur pour l'arbitre

En fin de partie, l'arbitre M. Meroni a dû faire venir un soigneur sur le terrain pour

s'occuper de... lui! En effet, une trentaine de secondes auparavant, il n'avait pu éviter deux joueurs qui l'ont fauché dans leur élan. «J'ai tenté de sortir de l'action», expliquait l'arbitre avec un accent tessinois à l'issue de la rencontre. Mais j'aurais pu aller à droite ou à gauche, cela n'aurait rien changé au résultat.»

Une civière, une civière!

Les supporters chaud-fonniers n'ayant guère apprécié les décisions de l'homme en noir, ils ne se sont pas privés de se moquer de lui au moment où il a dû demandé l'assistance d'un soigneur. «Une civière, une civière!» ont crié en chœur une partie des spectateurs.

A moitié dehors

Entre la 37e et la 39e minute de jeu, l'attaquant des «jaune et bleu» Kamel Boughanem s'est fait soigner le pied droit (avec un gros hématome sur le coup du pied). Il a gardé les fesses sur le terrain et son pied à l'extérieur de l'aire de jeu afin de se faire soigner sans quitter la pelouse ni se faire avertir. Mais M. Meroni a remarqué la combine et a prié le buteur chaud-fonnier de sortir.

Même quand ça val mal

Ils étaient une dizaine de supporters argoviens à chan-



Les ramasseurs de ballon: un «travail» qui nécessite pas mal d'attention pour les enfants.

PHOTO GALLEY

ter durant quasiment 90 minutes à la Charrière. Et même lorsque leur équipe était menée à la marque, ils ont continué à donner de la voix. Il faut dire qu'il y avait la bonne formule sur l'une de leurs banderoles, qui disait «In guten wie in schlechten Zeiten» (dans les bons comme dans les mauvais moments). C'est effectivement comme cela que les vrais fans se reconnaissent.

FCB! FCB! FCB! FCB!

Les supporters de Baden peuvent bomber le torse lorsqu'ils hurlent: «FCB! FCB!

FCB! FCB!» Par moments, ils doivent se dire qu'ils crient pour le grand FC Bâle, le club le plus puissant du pays. Le temps de se frotter les yeux et de constater que leurs protégés évoluent bel et bien dans le championnat de Challenge League.

La main dans la poche

Quand le jeu développé sur le terrain devient un peu plus ennuyeux, il y a toujours la remarque de l'un ou l'autre des supporters pour faire sourire l'assistance. Juste avant qu'un joueur chaud-fonnier ne se fasse avertir, un

des spectateurs a partagé son incroyable sens de la logique avec tout le monde en lâchant: «Quand l'arbitre met la main dans sa poche, c'est pour sortir un carton!» Bien vu, Monsieur! A quand l'arbitre magique qui sortirait un lapin, une colombe ou des foulards de toutes les couleurs?

La politesse argovienne

D'accord, Baden s'en est vraiment bien sorti en gagnant 2-1 à la Charrière grâce à deux beaux coups francs en deuxième mi-temps. Il n'empêche qu'il faut bien reconnaître que les jeunes joueurs

argoviens savent faire preuve d'une politesse exemplaire. En quittant l'enceinte chaud-fonnière, ils ont presque tous souhaité une bonne soirée aux gens présents à la sortie des vestiaires. C'était sympa, mais avec un petit accent suisse alémanique.

Pas dans un match de rugby

Dans la série «commentaires des tribunes», certains ne manquaient pas d'humour... Lorsque l'attaquant Alphonse a complètement dévisé sa frappe au but, un supporter a lancé: «Même au rugby cet envoi ne compte pas!» /TTR

Une banderole qui fait jaser



La fameuse banderole déployée en cours de match par les fans argoviens. PHOTO LAFARGUE

Il y a une semaine, alors que Saint-Gall menait largement à Aarau, les fans argoviens avaient chanté «Egli raus, Egli raus» (réd.: Egli dehors, Egli dehors). Au terme de la partie, devant les caméras TV, l'entraîneur argovien «se vengeait», déclarant que ces chants étaient le fruit de supporters dont la sobriété laissait à désirer. Les fans argoviens, visiblement vexés, en ont remis une couche en déployant une ban-

derole «Rainer auf der Bank? Wer ist hier betrunken...» (réd.: Rainer sur le banc? Mais qui donc est bourré ici...?) Le brave – et sobre! – Bieli est finalement entré en jeu, sous les vivats des spectateurs, et a même scellé le score en fin de match face à Neuchâtel Xamax. La réponse du berger à la bergère!

La saucisse de l'amitié

Roland Bättig, qui a fait les beaux jours de Neuchâtel Xa-

max jusqu'en 2004, et Alexandre Rey se sont retrouvés avant le match à Aarau. Les deux joueurs étant blessés, ils en ont profité pour aller croquer une morce ensemble avant la partie.

Y a de la joie...

Il fallait voir ça. Alors que l'arbitre venait de siffler la fin du match, certains Argoviens se sont tombés dans les bras alors que d'autres se sont rou-

lés par terre. On aurait pu croire qu'ils venaient de remporter la Coupe de Suisse. En fait, ils fêtaient seulement leur premier succès de l'exercice...

Les oiseaux de sortie...

Au terme de la partie, alors que les deux équipes regagnaient leur vestiaires une vive altercation a opposé Kader Mangane à Massimo Colomba. Les noms d'oiseaux n'ont pas manqué. La raison? «J'étais à terre et il m'a dit de me relever plus vite...» a expliqué le gardien argovien à l'heure de l'analyse.

Une présence de charme

Le nom de Maria Dolores Diéguez vous dit-il quelque chose? Non? Mais si! Souvenez-vous, il s'agit de la jeune femme, candidate au titre de Miss Suisse 2003, qui avait fait scandale en révélant qu'elle avait eu recours à la chirurgie esthétique au niveau de sa poitrine. Aujourd'hui, Maria Dolores Diéguez n'est autre que la fiancée de l'attaquant argovien Johan Berisha, qu'elle est venue soutenir depuis les tribunes contre Neuchâtel Xamax. Pour le plus grand bonheur des spectateurs! /DBU

«Quoi, on a tout ça?»

Un habitué s'est pointé par le sud du terrain, samedi, juste avant la partie entre Serrières et Echallens. La porte, fermée, lui fut ouverte par le soigneur local. «J'aurais pu faire le tour, mais comme ça, je pourrai boire une bière de plus!» Avant de gagner la cantine, notre homme a jeté un œil sur la pelouse où les «verts» s'échauffaient. Les titulaires au centre, les autres sur le côté. «Quoi, on a tout ça sur le banc, comme remplaçants? Mon pauvre ami!» Six joueurs de champ, plus un gardien: il n'y a pas pléthore non plus.

Technique à revoir

Le premier geste technique du match fut l'œuvre de Jean-Marc Rohrer, le président serriérois, qui reprit directement du pied, en se levant du banc, une balle dégagée en touche après 50 secondes de jeu. Un geste qui suscita une moue dubitative de l'entraîneur Pascal Bassi: «Trop imprécis... Remplaçant!» Le chef ne rigole pas.

A toi, à moi...

Serrières a ouvert le score sur penalty. Lorsque Lameiras s'est fait crocheter dans la surface de réparation, Bassi s'est exclamé: «Allez, Charles!» Mais ce n'est pas Wittl qui a tiré.

C'est Keita! «Avant la rencontre, j'avais désigné Wittl comme tireur, mais je ne l'avais pas dit à Keita, qui lui-même avait été désigné contre Fribourg, en l'absence de Wittl, tentait d'expliquer le boss. Keita a pris ses responsabilités, et c'est très bien. Si un joueur la sent bien, il peut tirer. Mais s'il se loupe...» Couic! Privé de «pénoche» pendant un mois!

Le banc adverse a des oreilles

Serrières joue donc dans le groupe romand de première ligue et en est fort aise. Au niveau du jeu, c'est mieux, plus fluide, plus technique, moins alémanique, forcément. Mais il y a un hic. Forcément aussi, le banc d'à côté comprend mieux les remarques et autres sympathies distillées par la banquette locale. N'est-ce pas Messieurs Bassi et Rohrer?

Speaker, fonction ingrate

Serge Degol est l'entraîneur de la deuxième équipe des «verts» et speaker de la première. Cette dernière fonction n'est pas évidente à assumer. Difficile d'annoncer les changements de joueurs, depuis les gradins, avec un micro sans fil, lorsque l'on subit les quolibets d'un public pas forcément d'accord avec toutes les prononciations... /PTU

Les bonnes adresses du Web

RÉPERTOIRE RÉGIONAL

Retrouvez-nous sur Internet

www.lexpress.ch
www.limpartial.ch

ACIER

www.kaufmann-fils.ch

K AUFMANN
DES FONDATIONS...
À LA DÉCORATION

+ de 180'000 références pour satisfaire:

- Le Maître d'Etat
- L'Artisan
- Le Bricoleur
- Elle et Lui

Kaufmann & Fils SA - 8, Rue du Marché
La Chaux-de-Fonds - Tél. 032 913 10 56
E-mail: info@kaufmann-fils.ch

CLOTURES

www.ludiclotures.ch

LUDI CLOTURES

SA
032 857 10 20

- serrurerie
- portails

info@ludiclotures.ch
www.ludiclotures.ch
Geneveys-sur-Coffrane

Tél. 032 857 10 20

BUREAU

www.buroselection.ch

BS
BURO-SELECTION

Ch. des Rochettes 1
2016 Cortaillod
J.-J. Favre

- Papeterie
- Machines
- Mobilier de bureau

Tél. 032 841 44 14

CYCLISME

www.prof.ch

SPR

+ 350 VÉLOS EN STOCK

Cycles "PROF" Lüthi
St-Blaise

Tél. 032 753 33 30

www.limpartial.ch
ou
www.lexpress.ch

EMPLOI

www.Jobup.ch

Le site romand de l'emploi pour candidats & recruteurs

FORMATION

www.wallstreetinstitute.ch

Wall Street INSTITUTE
SCHOOL OF ENGLISH

ISO 9001:2000 Certified **EDUQUA**

- Cours intensifs, privés, V.I.P. ou entreprise
- Tous niveaux
- Horaires à la carte
- Résultats rapides garantis par contrat

«Do You Speak Wall Street English?»

Neuchâtel: Rue du Bassin 12, Tél. 032 725 16 64
La Chaux-de-Fonds: Bd des Eplatures 46B, Tél. 032 927 25 30
E-mail: info@wsi-ne.ch

www.equilibre.ch

EQUILIBRE

La Jonchère
2043 Boudevilliers
079 414 93 11
info@equilibre.ch
resp. François Jeanneret

FORMATION PARAPENTE ET DELTA

ouvert toute l'année

- vol biplace
- bon cadeau
- habits de montagne

Tél. 079 414 93 11

www.ecole-club.ch

école-club

MIGROS
AIMER RÉUSSIR

LANGUES - FORMATIONS INFORMATIQUE - LOISIRS

ecole-club.neuchatel@gmnefr.migros.ch
ecole-club.chaux-de-fonds@gmnefr.migros.ch

GARAGES

www.cane.ch

Christnat Automobiles
Achat - Vente - Echange - Toutes Marques



Boudevilliers 032 857 24 54 Fontainemelon 032 853 34 77
Tél. 032 857 24 54

INTERNET

www.wrc-neuchatel.ch

WORLDISOFT
SMART INTERNET SOLUTIONS
L'agence Internet la plus répandue d'Europe

- Réalisation de sites Internet
- Maintenance de site Internet
- Etude de lignes graphiques
- Etude ciblée des besoins de l'entreprise
- Qualité de pro à des prix intéressants

Worldsoft Extranet
Épargnez temps et argent

- Outil de gestion d'adresses
- Centre de communication
- Comptabilité débiteurs
- Outil de facturation
- Sondages

oasis
www.mhi.ch
Info@wrc-neuchatel.ch

mi internet SERVICES
votre WORLDISOFT Regional Center NE / JU

➔ No GRATUIT 0800 444 000 ➔

LOCATION MINI-BUS

www.martin-location.ch

Martin

30 ans



Bus Mercedes 15 places, permis voiture

Tél. 032 853 54 33

LOCATION DE NACELLES

www.jaberg-nacelles.ch



Tél. 079 606 15 89

PUBLICITÉ

www.publicitas.ch

Publicitas SA

E-mail: neuchatel@publicitas.ch

www.duo-quotidiens.ch

Duo quotidiens

E-mail: lcattaneo@publicitas.ch

RESTAURANT

www.kreuzgals.ch



Restaurant Kreuz, 2076 Gals

Banquets et mariages



Châteaubriant
Tél. 032 338 24 14

ROBE DE MARIÉE

www.exquise.ch



Sur rendez - vous à Fontainemelon
Tél. 032 852 03 21

SANTÉ

www.tabac-stop-center.ch

ARRÊTEZ DE FUMER EN 1 HEURE!
Méthode révolutionnaire



- Sans stress
- Sans prise de poids
- Suivi personnalisé
- Garantie écrite d'un an

TABAC Stop Center
2074 Marin Tél. 032 753 47 34
E-mail: dbruni1@bluewin.ch

TRAITEUR

www.romarin.ch

Restaurant Neuchâtel



Traiteur, banquets, self-service, restaurant d'entreprise

Tél. 032 717 80 00

enseignement et formation

offres d'emploi

CEFCO

dynamise votre carrière!

Exercer un poste de dirigeant reste le privilège des personnes au bénéfice d'une formation adaptée aux exigences actuelles de l'économie.

Gestion d'entreprise

Ce cours postgrade «Management et Organisation d'Entreprise» s'adresse à celles et ceux qui souhaitent renforcer leurs compétences managériales pour accompagner leur évolution de carrière vers des responsabilités de direction.

Cours en journée, un samedi sur deux à Neuchâtel

Formation attestée par un diplôme.

CEFCO est certifié eduQua et membre de la Fédération Européenne Des Ecoles

Siège central: Ch. des Cèdres 3, CP, 1001 Lausanne
Fax 021 643 77 09 Tél. 021 643 77 00

www.cefco.ch

022-330877/4x4 plus

Vous avez du talent

Nous avons du travail



www.kellyservices.ch

Nous sommes à la recherche pour des postes temporaires de longue durée, éventuellement fixes, de plusieurs:

opératrices en horlogerie

- avec expérience dans l'assemblage de composants horlogers sur établis souples. Bonne dextérité avec brucelles et utilisation du binoculaire.
- Horaire en équipes 2x8
- Véhicule indispensable

Pour plus de renseignements, contactez:

Kelly Services (Suisse) SA, M. Rémy Fleury
Rue St-Honoré 2, 2000 Neuchâtel, 032 729 80 80
E-mail: remy.fleury@kellyservices.ch

028-491947

Le talent au travail

25 ans d'activité en Suisse

KELLY SERVICES

INTERLANGUES

L'INSTINCT DE LA LANGUE

Nous sommes une société d'écoles de langues, active dans plusieurs villes de Suisse. Pour nos écoles de Neuchâtel et de La Chaux-de-Fonds, nous recherchons un(e) enseignant(e) d'anglais

- Profil:
- compétences pour l'enseignement de Business English dans les entreprises
 - Être titulaire d'un diplôme de type CELTA ou analogue
 - Expérience dans l'enseignement aux adultes
 - Disposer d'un moyen de transport individuel

Si votre profil correspond à notre offre, nous vous invitons à envoyer les papiers usuels à

Neuchâtel
Grand-Rue 1a
Tél. 032 724 07 77

www.interlangues.org

028-491886

PUBLICITÉ

Cherchons agence ou personne indépendante, pour la réalisation d'impression (graphismes, compositions, conseils et suivis de notre clientèle). Environ 40 à 60 heures par mois.

Faire offre sous chiffres S 028-492021 à Publicitas S.A., case postale 48, 1752 Villars-sur-Glâne 1.

028-492021

Lire, c'est comprendre. Ecrire, c'est être libre.

➔➔➔➔➔➔ Osez apprendre!

Trop d'adultes ont des difficultés à lire et à écrire. Votre rôle est de les informer, le nôtre est de les aider. ASSOCIATION LIRE ET ECRIRE cours de base dispensés dans 26 localités de Romandie



Appelez-nous au 032 914 10 81



7.00 Quel temps fait-il ? **8.20** Les Craquantes. Papa Johnny. **8.50** Top Models. **9.10** Thomas Mann et les siens. Film TV. Biographie. All. 2001. Réalisation: Heinrich Breloer. 1 h 45. 1/3. Stéréo. **10.55** EuroNews. **11.10** Les Feux de l'amour. **11.50** Le court du jour. **11.55** 7 à la maison. Secrets dévoilés. (2/2). **12.45** Le 12:45. **13.05** Washington Police. Guerre des gangs. **13.50** Arabesque. Jack et Bill. **14.40** Arabesque. Un meurtre trop tentant. **15.30** Arabesque. Radio mortelle. **16.15** Vis ma vie. **16.45** Firefly. Les nouveaux passagers. (2/2). **17.30** Sous le soleil. Que justice soit faite! **18.20** Le court du jour. L'immobilier. **18.25** Top Models. **18.55** Le 19:00 des régions **19.10** Télé nostalgique... **19.30** Le 19:30 **20.05** Big Blague Café **20.10** A bon entendeur Au sommaire: «Grande-Bretagne: éoliennes ou nucléaire pour sortir du pétrole?». - «La vérité sur le goût de bouchon».



Maria Bello, Piper Perabo.

20.40 Coyote Girls Film. Comédie. EU. 2000. Réalisation: David McNally. 1 h 45. Stéréo. Avec: Piper Perabo, Adam Garcia, John Goodman, Maria Bello. Une jeune femme à l'aube de la vingtaine, Violet, quitte sa ville de province pour New York, afin de se donner toutes les chances de réaliser son rêve: faire carrière dans la chanson. Pour assurer sa subsistance sur place, elle décroche un job de serveuse. Bientôt, le doute sur ses chances s'installe...

22.25 Chaos Film. Comédie dramatique. Fra. Réalisation: Coline Serreau. Avec: Catherine Frot, Vincent Lindon, Line Renaud. Après avoir assisté à une agression, une bourgeoise engoncée dans ses principes et sa bonne conscience découvre qu'elle a un cœur.

0.15 Je suis ton père. Film TV.

7.00 EuroNews. **8.00** Zavévu. Au sommaire: «Juanito Jones». - «Tristan et Iseult». - «Patates et dragons». - «Chasseurs de dragons». - «Cédric». - «Hey Arnold». - «Pokémon». - «Corto Maltese». - «Mission Top Secret». **11.00** Quel temps fait-il ? **11.30** EuroNews **13.15** Le 12:45 **13.30** EuroNews **16.20** Mise au point Invité: Léonard Bender, vice-président du parti radical suisse. Au sommaire: «La terre tremble en Israël». - «Faut-il interdire l'extrême droite de 1er août?». - «La boulimie, ça se soigne... sur Internet». **16.55** Zavévu Au sommaire: «Pokémon». **17.20** Championnats du monde Sport. Athlétisme. 4e jour. En direct. A Helsinki (Finlande). Stéréo. Commentaires: Philippe Ducarroz et Pierre-André Pasche. **20.35** Banco Jass



L'affiche du film.

20.40 Poisson d'avril Film. Comédie sentimentale. Fra. 1954. Réalisation: Gilles Grangier. 1 h 40. Noir et blanc. Stéréo. Avec: Bourvil, Annie Cordy, Louis de Funès. Emile, mécanicien dans un grand garage, se laisse embobiner par un vendeur et achète un superbe attirail de pêche. Il n'ose pas avouer à sa femme, Charlotte, qu'il a ainsi gaspillé l'argent prévu pour l'achat d'une machine à laver et part inaugurer son nouveau matériel en cachette avec son fils...

22.20 Le court du jour. L'immobilier. **22.23** Banco Jass. **22.30** Le 22:30. **23.00** Cadences Magazine. Musical. Présentation: Flavia Matea. 1 h 35. Tout près des étoiles. Pendant trois mois, le réalisateur Nils Tavernier a suivi les danseurs de l'Opéra de Paris. Il raconte leur vie d'abnégation et de passion. **0.35** Textvision.

6.15 Oliver Twist. **6.40** Cuir, poil, plume. **6.45** TF1 info. **6.50** TF1 Jeunesse. **8.30** Téléshopping. **9.00** TF1 Jeunesse. **11.10** Medicopter. Un adieu de trop. **12.05** Attention à la marche I. **12.50** Julie cuisine. **13.00** Journal **13.50** Les Feux de l'amour Tricia affirme au docteur Burns que Victor l'a violée. **14.45** Permission d'aimer Une passion tumultueuse sur fond de sable chaud dans une base militaire américaine où l'ennui règne en maître pour les épouses des GI. **16.20** New York: police judiciaire Meurtre à Central Park. - Madame le juge. **18.05** Crésus **18.50** Qui veut gagner des millions ? **19.45** Vive la nature, vive les mots **20.00** Journal **20.35** Portrait d'expert

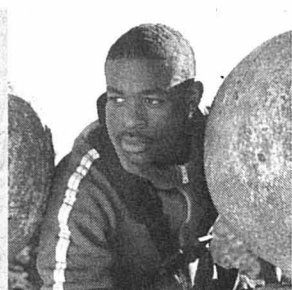

Malik Diouf.

20.55 Yamakasi Film. Action. Fra. 2001. Réalisation: Ariel Zeitoun. 1 h 43. Avec: Châu Belle Dinh, Williams Belle, Malik Diouf, Yann Hnautra. Les Yamakasi sont des acrobates urbains qui ont créé un nouveau sport de rue consistant à bondir d'un immeuble à l'autre et à glisser sur des parois. En voulant les imiter, le petit Djamel est victime d'une chute. Les Yamakasi, qui se sentent responsables, décident de lui venir en aide.

22.40 L'île de la tentation Télé-réalité. Présentation: Céline Géraud. 1 h 20. Inédit. Laurence et François, Lalie et Roberto, Marion et Nicolas, Gwen et Sam: quatre couples dans l'enfer confortable de la tentation. **0.00** 24. De minuit à 01:00. - De 01:00 à 02:00. **1.40** Reportages. Urgences sur Seine.

6.30 Télématin. **8.35** Des jours et des vies. **9.00** Amour, gloire et beauté. **9.25** KD2A. **10.45** Le Groupe. Indifférent. **11.15** Flash info. **11.25** Les z'amours. **12.00** Championnats du monde. Sport. Athlétisme. 4e jour. En direct. A Helsinki. Commentaires: Patrick Montel, Bernard Faure, Stéphane Diagona et Nelson Monfort. **12.10** Edition des régions. **12.30** 12/14: Journal national. **12.55** Edition des régions. **13.30** Un contre tous **14.05** Les chasseurs d'Arabie **15.05** La croisière s'amuse Vive la famille! (2/2). **15.55** Division d'élite A la croisée des chemins. (2/2). **16.45** Mystérieuse Alexandra Film TV. Drame. **18.10** Un livre, un jour «Le Sentiment d'imposture», de Belinda Cannone (Calmann-Lévy). **18.50** 19/20 **19.55** Championnats du monde Sport. Athlétisme. En direct.



Jean-Paul Belmondo.

20.55 Cent Mille Dollars au soleil Film. Aventure. Fra - Ita. 1964. Réal: Henri Verneuil. 2 h 10. NB. Avec: Jean-Paul Belmondo, Lino Ventura, Reginald Kerman. Rocco et Marec sont chauffeurs dans l'entreprise de transports que dirige au Maroc, le douteux monsieur Castigliano. Rocco apprend que le semi-remorque qu'un nouveau venu, Steiner, doit convoyer vers le Nigeria, est rempli d'un chargement de contrebande.

23.05 La Fin d'une liaison Film. Drame. GB - EU. 1999. Réal: Neil Jordan. 1 h 45. Inédit. Avec: Julianne Moore. À Londres, au lendemain de la guerre, Morris Bendrix, rencontre par hasard son ami Henry Miles, qu'il n'avait plus vu depuis deux ans. **0.45** Journal de la nuit. **1.10** Forget Paris. Film. Comédie. EU. 1995. Réalisation: Billy Crystal. 1 h 40. Inédit.

6.00 EuroNews. **7.00** Décrochez vos vacances. **8.00** France Truc. **10.30** Championnats du monde. Sport. Athlétisme. 4e jour. En direct. A Helsinki (Finlande). Commentaires: Patrick Montel, Bernard Faure, Stéphane Diagona et Nelson Monfort. **12.10** Edition des régions. **12.30** 12/14: Journal national. **12.55** Edition des régions. **13.30** Un contre tous **14.05** Les chasseurs d'Arabie **15.05** La croisière s'amuse Vive la famille! (2/2). **15.55** Division d'élite A la croisée des chemins. (2/2). **16.45** Mystérieuse Alexandra Film TV. Drame. **18.10** Un livre, un jour «Le Sentiment d'imposture», de Belinda Cannone (Calmann-Lévy). **18.50** 19/20 **19.55** Championnats du monde Sport. Athlétisme. En direct.



Sylvain Augier avec les candidats.

20.55 La carte aux trésors Jeu. Prés: Sylvain Augier. Moselle: les trésors insolites du parc de la Lorraine. Cécilia, 30 ans, et Philippe, 32 ans. Au sommaire: «Enigme 1: le sel de Marsal». - «Enigme 2: les secrets des maîtres verriers». - «Enigme 3: les mystères des étangs artificiels». - «Epreuve sportive: barque à la godille». - «Enigme de «La Rose des vents»: la tradition féodale de distribution du bois». - «Trésor: escalade d'une falaise». **23.05** Soir 3. **23.30** Vie privée, vie publique Magazine. Société. Prés: Mireille Dumas. 2 h 15. Ils se sont tant aimés. Invités entre autres: Roger Hanin, Patrick Poivre d'Arvor, Jean-Pierre Foucault, François Léotard, Alice Dona. **2.30** Soir 3.

23.05 La Fin d'une liaison Film. Drame. GB - EU. 1999. Réal: Neil Jordan. 1 h 45. Inédit. Avec: Julianne Moore. À Londres, au lendemain de la guerre, Morris Bendrix, rencontre par hasard son ami Henry Miles, qu'il n'avait plus vu depuis deux ans. **0.45** Journal de la nuit. **1.10** Forget Paris. Film. Comédie. EU. 1995. Réalisation: Billy Crystal. 1 h 40. Inédit.

6.00 M6 Music. **7.35** Hit forme. **8.00** Tubissimo. **9.00** M6 boutique. **9.55** Star 6 music. **10.35** Kidété. **11.50** Malcol. Q.I.K.O. - Formules magiques. **12.50** Six'midi/Météo **13.05** Notre belle famille Les jeux vidéo rendent fou. **13.30** L'Esprit d'équipe Film TV. Drame. EU. 2002. Réal: Graeme Clifford. 1 h 45. **15.15** Il n'est jamais trop tard pour aimer Film TV. Sentimental. All. 2000. Réal: René Heisig. 1 h 55. **17.10** Génération Hit **17.50** Un, dos, tres Un choix difficile. **18.50** Le Caméléon La clé. **19.40** Kaamelott **19.45** La solitaire **19.50** Six'/Météo **20.05** Une nounou d'enfer Quelle guigne. **20.40** Kaamelott

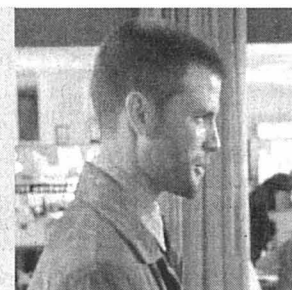

Casper Van Dien.

20.50 Chasseurs de frissons Film TV. Suspense. EU. 1999. Réal: Mario Azzopardi. 1 h 45. Avec: Casper Van Dien, Catherine Bell, Martin Sheen. Après avoir commis une grave faute professionnelle, Tom Merrick attend qu'on lui donne une seconde chance. Lorsque sa rédactrice en chef lui commande un article sur les catastrophes du XXe siècle, il épluche les archives. Merrick découvre sur toutes les photographies la présence du même homme.

22.35 Les Mystères du lac Film TV. Suspense. All. 2002. Réal: Jörg Lühdorff. 1 h 39. De retour de Turin, Johanna se voit remettre un bouquet accompagné d'un étrange message. Le soir, elle se rend à une fête et apprend que tous ses amis ont reçu le même mot. **0.15** Capital, les inédits de l'été. Ils ont changé notre vie: Steve Jobs, Ikea, Nike.

6.50 Anglais, méthode Victor. **7.05** Debut les zouzous. **9.50** Carte postale gourmande. Paris au bras de Gilles Ajuelos. **10.20** Question maison. **11.05** Derniers paradis sur terre. Palau, un Eden dans le Pacifique. **12.05** Midi les zouzous. **14.05** Le voyage d'Alice au pays de la sirène. **15.10** Les grandes découvertes de l'Antiquité. La révolution de la chirurgie. **16.10** Les sept bornes du désert vert. **17.05** Studio 5. Paco: «RFA RDA». **17.10** Des montagnes et des hommes. A l'ombre des géants. **18.05** Le temps des monstres. Un paradis perdu.



19.00 Saveurs et épices. La cannelle, l'arôme du jardin des sens. **19.45** Arte info. **20.00** L'odyssée Cousteau. Le vol du pingouin. Tandis que les pingouins, bons maris et bons pères, élèvent leurs petits, le krill, ce petit crustacé dont se nourrissent les baleines, pullule. **20.49** Thema. Violences: paroles de victimes.



Christian Lachal, ethnopsychiatre.

20.50 Le deuil de la violence Documentaire. Société. Fra - Can. 2004. Réal: Olivier Lassus. 55 min. Dans ce film, ce sont Ala, Bagha et Ahmed en Palestine, Stéphanie et Mya en France, et Jean au Québec qui témoignent. Amenés à réfléchir sur le traitement thérapeutique d'hommes, de femmes et d'enfants victimes de guerre, de torture, de génocide, de viol ou d'inceste, les thérapeutes adaptent leur approche à chaque cas.

21.50 Abus sexuel, des mots pour survivre Documentaire. Société. Aut. 2002. Réal: Maria Arlamovsky. Six personnes racontent et évoquent toutes les étapes par lesquelles ils sont passés pour survivre à l'immense blessure d'un abus sexuel. **22.55** Le Choix de William. Film TV. Drame. PdG. 2001. Réal: Emlin Williams. 1 h 30. **0.20** Arte info.

L'essentiel des autres programmes

TV5
8.00 Journal Radio Canada. **8.30** Stade Africa. **8.55** Chut... à voir. **9.00** TV5 infos. **9.05** Photos de famille. **10.00** TV5, le journal. **10.15** Mondomix. **10.20** Passe-moi les jumelles. **11.15** Côté jardins. **11.45** Histoire de comprendre. **12.00** TV5 infos. **12.05** Kin-Malebo danse. **12.55** Un livre, un jour. **13.00** Journal (RTBF). **13.30** Les plus belles baies du monde. **14.00** TV5, le journal. **14.25** Mark Rothko, 1903-1970, un peintre américain. **15.20** Paris-Montréal. **15.45** Télé nostalgie... **16.00** TV5, le journal. **16.15** TV5, l'invité. **16.30** Questions pour un champion. **17.00** Un taxi pour Bagdad. **17.50** L'ABC d'hier. **18.00** TV5, le journal. **18.25** La liberté, c'est le paradis. Film. **19.45** Histoires de châteaux. **19.55** Chut... à voir. **20.00** TV5 infos. **20.05** «D». **20.30** Journal (France 2). **21.00** Le point. Au sommaire notamment: «Le pétrole dans tous ses états». - «Menace au royaume de l'or noir». **22.00** TV5, le journal. **22.25** Complément d'enquête. **0.05** Journal (TSR). **0.35** TV5, le journal Afrique. **0.50** TV5, l'invité. **1.00** La Guerre du Pacifique.

Eurosport
8.30 Grand Prix de République tchèque. Moto-cross. Chpt du monde 2005. MX2. 2e course. **9.30** Athletic stories. **9.45** Championnats du monde. Athlétisme. résumé du 3e jour puis 4e jour en direct. **15.00** Tour du Benelux. Cyclisme. Pro Tour. Résumé de la 5e étape puis 6e étape en direct. **16.30** Championnats du monde. Athlétisme. 4e jour. **20.45** Leavander Johnson (E-U)/Stefano Zoff (Ita). Boxe. Chpt du monde IBF. Poids légers. **22.00** Grand Prix de Paris-Europe. K-1. K-1 World Grand Prix. **22.30** Championnats du monde. Athlétisme. 4e jour. **0.00** Eurosport info. **0.15** Rallye des 1000 lacs.

CANAL+
10.00 Un an de pubs. **11.05** Clara et moi. Film. **12.25** Info(C). **12.40** Zapping(C). **12.45** Le septième ciel des requins gris(C). **13.40** Le journal des sorties(C). **13.55** Surprises. **14.00** Preuve à charge. Film TV. 1/2 et 2/2. **17.05** Surprises. **17.20** Best of «Le Vrai Journal». **18.15** Full Metal Alchemist(C). **18.45** Nos vies secrètes(C). **19.30** Best of «La Boîte à questions»(C). **19.35** Info(C). **19.45** Zapping(C). **19.55** Les Simpson(C). **20.15** La météo(C). **20.20** Best of «7 Jours au Groland»(C). **20.45** Best of «Les Guignols»(C). **20.55** Head On. Film. Drame. 2004. Réalisation: Fatih Akin. 2 h. Inédit. **22.55** Saint-Ange. Film.

12.00 Explosif. **12.05** Le Juge et le Pilote. **12.50** L'Incroyable Hulk. **13.40** Le Renard. **14.45** Derrick. **15.45** Air America. **16.55** La Clinique de l'espoir. **17.45** Top Models. **18.10** L'Incroyable Hulk. **19.00** Ça va se savoir. **19.50** Wolff, police criminelle. **20.45** Les Banlieusards. Film. Comédie. EU. 1988. Réalisation: Joe Dante. 1 h 40. **22.25** Ciné 9. **22.35** Le Quatrième Étage. Film. **TMC**
10.20 Carnets de plongée. **10.50** Championnat de France 2005. Beach-volley. Finale dames. **11.45** TMC info tout en images/Météo. **11.55** TMC cuisine tribu. **12.25** Au nom de la loi. **12.55** Les Aventures de Sherlock Holmes. **13.50** Les Mystères de l'Ouest. **14.45** L'Homme de fer. **15.40** Kojak. **16.30** Au nom de la loi. **17.00** Da Vinci. **17.50** TMC info tout en images/Météo. **18.05** L'Insaississable. Film TV. **19.30** TMC Météo. **19.40** Les Brigades du Tigre. **20.40** TMC Magic. **20.50** L'Argent des autres. Film. Comédie dramatique. Fra. Réalisation: Christian de Chalonge. **22.40** Le Double Jeu de Cambridge. Film TV.

Planète
13.35 Pris dans la tempête. 2 documentaires. **14.30** Le tour du Pacifique. 2 documentaires. **16.10** Corée du Nord, l'enfance abandonnée. **17.05** Meurtre au palais royal de Katmandou. **18.00** Un siècle de progrès sans merci. 2 documentaires. **19.50** Pris dans la tempête. **20.15** Terra X. **20.45** Taekwondo: des bleus à Athènes. **21.40** Antoine Chérubin, une histoire de l'athlétisme antillais. **22.35** Pris dans la tempête. 2 documentaires.

10.25 Sergent York. Film. **12.45** Une femme cherche son destin. Film. **14.40** Rachel, Rachel. Film. **16.20** L'Arbre de vie. Film. **19.05** Une fille très avertie. Film. **20.45** Le Magicien d'Oz. Film. **22.30** Athena. Film.

ARD
15.00 Fliege, die Talkshow. **16.00** Tagesschau. **16.15** Abenteuer Wildnis. **17.00** Tagesschau. **17.15** Bri-sant. **17.47** Tagesschau. **17.50** Verbodene Liebe. **18.20** Marienhof. **18.50** Plötzlich erwachsen I. **19.20** Das Quiz mit Jörg Pilawa. **19.48** Das Wetter. **19.55** Börse im Ersten. **20.00** Tagesschau. **20.15** Adelheid und ihre Mörder. **21.05** In aller Freundschaft. **21.55** Plusminus. **22.30** Tagesthemen. **22.58** Das Wetter. **23.00** Frau Thomas Mann. **0.00** Nachtmagazin. **0.20** Kansas. Film.

15.00 Heute/Sport. **15.15** Frauenarzt Dr. Markus Merthin. **16.00** Heute, in Europa. **16.15** Bianca, Wege zum Glück. **17.00** Heute. **17.15** Hallo Deutschland. **17.35** Championnats du monde. Athlétisme. 4e jour. En direct. **19.00** Heute. **19.25** Championnats du monde. Sport. Athlétisme. 4e jour. En direct. A Helsinki (Finlande). Stéréo. Commentaires: Norbert König, Wolf-Dieter Poschmann et Peter Leissl. **20.15** Familie Hitler. **21.00** Frontal 21. **21.45** Heutejournal. **22.15** Teure Liebe. **22.45** Wo steht Deutschland?. **23.15** Die Affäre Semmling. Film TV. **0.45** Heute nacht. **1.05** Body Language, Verführung in der Nacht. Film TV.

RTL D
15.00 Das Familiengericht. **16.00** Das Jugendgericht. **17.00** Einsatz in 4 Wänden. **17.30** Unter uns. **18.00** Guten Abend RTL OU Regionalprogramme. **18.30** Exclusiv. **18.45** RTL aktuell. **19.05** RTL aktuell, das Wetter. **19.10** Explosiv. **19.40** Gute Zeiten, schlechte Zeiten. **20.15** CSI: Miami. **21.15** Im Namen des Gesetzes. **22.15** Monk. **23.10** Law & Order. **0.00** RTL Nachtjournal. **0.30** Golden Girls. **1.00** Susan.

15.00 Telediaro 1. **15.45** El tiempo. **15.50** Prisionera. **17.00** Los Lunis. **18.00** Telediaro internacional. **18.30** Obsession. **19.15** El enemigo en casa. **20.00** Gente. **21.00** Telediaro 2. **21.45** Diez líneas de «El Quijote». **21.50** El tiempo. **21.55** Especial. **0.15** Especial. **1.00** Europa 2005. **1.30** Conciertos de radio-3.

Mezzo
15.45 Trois soeurs. Opéra. **17.30** Quatuor pour clarinette et cordes de Penderecki. Concert. **18.05** Pascal Godart joue Maurice Ravel. **18.50** L'agenda des festivals. **19.00** Séquences classic jazz. **20.40** L'agenda des festivals. **20.50** Festival de Radio France Montpellier 2004. Concert. Whal Ran Seo et Sergey Koudriakov. **21.50** Les solistes de la Fondation Beracasa. Concert. **22.55** L'agenda des festivals. **23.00** Chicago Improvisations. Concert. **0.25** Rad au New Morning. Concert. **1.30** Ibrahim Ferrer à Juan 2003. Concert.

SAT 1
15.00 Richterín Barbara Salesch. **16.00** Richter Alexander Hold. **16.58** Sat.1 News. **17.00** Niedrig und Kuhnt, Kommissare ermitteln. **17.30** Live Das Regionalprogramm. **18.00** Lensen & Partner. **18.30** Sat.1 News. **18.50** Blitz. **19.15** Verliebt in Berlin. **19.45** K 11, Kommissare im Einsatz. **20.15** Ein ganzer Kerl für Mama. Film TV. **22.15** Alphateam, die Lebensretter im OP. **23.15** Alphateam, die Lebensretter im OP. **0.15** Sat.1 News, die Nacht. **0.45** Quiz Night.

RADIO
La Première
9.30 C'est déjà demain **9.30** Mordicus **11.00** Devine qui vient dîner **12.03** Salut les p'tits zèbres **12.30** Journal de la mi-journée **13.00** Zéphyr à Zanzibar **13.30** Lever l'encre **14.00** Le goût de vivre **15.00** Géopolis **16.00** Aqua concert **17.00** Recto Verso **18.00** Forums **19.00** Radio Paradiso **20.00** Drôles d'histoires **21.00** La smala **22.00** La ligne de cœur **22.30** Journal de nuit **22.42** La ligne de cœur

RTN
5.59 La Matinale **6.00** Journal **6.20** Tourne-la-boule **6.50** Opiniophone **7.00** Journal **7.40** Bonjour chez nous **8.00** Journal **8.40** Presse-citron **8.55** Petites annonces **9.00** Musique **9.30** Vu d'ici **10.30** Opiniophone **10.45** Les naissances **11.00** Le jeu **12.15** Journal **12.30** Opiniophone **12.55** Petites annonces **16.00** Happy Hour **18.00** Journal info **18.20** Opiniophone

RJB
6.00-9.00 Les Matinales **6.34**, **7.34** Etat des routes **7.00**, **7.30**, **8.30**, **9.00**, **10.00**, **11.00** Flash **8.00** Journal **8.37** Revue de presse **10.02**, **11.02** Pronos PMU **11.50** Les naissances **12.00** Les titres **12.15** Le Journal **12.32** A l'occase **12.40** Kikoz **13.00** 100% Musique **16.00** Flash info **16.05-18.00** Plein tube **16.30** CD de la semaine **17.00** Flash **17.30** Titube **18.00** Le Journal **18.30** Rappel des titres **18.32** 100% Musique

RFJ
5.59-9.00 Le Journal du matin **6.00**, **7.00**, **7.30**, **8.30** Flash/ Météo **6.35**, **7.35** Etat des routes **8.00** Journal/ Météo **8.33** Revue de presse **9.00**, **10.00**, **11.00**, **16.00**, **17.00** Flash **10.02**, **11.02** Pronos PMU **11.45** Jeu du rire **12.50** Infos titres **12.15** Jura midi **12.55** Météo **12.37** Carnet rose **12.50** Troc en stock **13.00-16.00** Verre azur **16.05-18.00** Plein tube **16.30** CD de la semaine **17.30** Titube **18.00** Jura soir/Météo **18.30** Rappel des titres **18.32** Les Ensoirées

Canal Alpha

8.00 Journal régional du lundi en boucle **12.00** Journal à l'écran: pages d'informations régionales et associatives diffusées en boucle **19.00** Journal régional: un suivi quotidien de l'actualité neuchâteloise **19.20** Météo **19.23** Clin d'œil: images fortes de rencontres à travers le pays

NEUCHÂTEL

ADCN. Association pour la défense des chômeurs de Neuchâtel. Permanences-café, aide pour les recherches d'emploi, conseils juridiques. Passage Max-Meuron 6, tél. et fax 032 725 99 89.

Alcoolisme. CENEA (Centre neuchâtelois d'alcoologie) 889 62 10. Alcooliques anonymes: 0848 848 846. SOS Alcoolisme: 0848 805 005. Al-Anon, aide aux familles d'alcooliques: 0848 848 833, (24h/24h) tarif interurbain.

Alzheimer. Voir Canton & Régions.

Apen - Association des parents d'élèves de la ville de Neuchâtel. CP 1625, 2000 Neuchâtel. site: apen@bluemail.ch

Avivo. Association de défense et de détente des retraités et pré-retraités, Seyon 2 (immeuble Payot), case postale 134, tél. répondeur 032 725 78 60. Permanence hebdomadaire: mardi de 9h à 11h, consultation sociale.

Boutique d'information sociale. Fbg de l'Hôpital 27, lu-ve 9h30-11h30/14h-16h. Tél. 717 74 12.

Centre de consultation Lavi. Service d'aide aux victimes d'infractions, rue Pourtalès 1, 889 66 49, lu-ve 8h-11h30/14h-17h.

Centre d'orthophonie. Rue de la Serre 11. Votre enfant apprend à parler, à lire, à écrire. Le centre répond à vos questions du lu au ve 8h30 à 11h30 et de 14h à 17h (fermé pendant les vacances scolaires) au 717 78 20.

Centre de santé. Neuchâtel, Peseux et Corcelles. Aide familiale, soins infirmiers: 722 13 13. Stomatologie et incontinence: 722 13 13.

Centre social protestant. Parcs 11, consultations sociales juridiques, conjugales, etc, lu-ve, 032 722 19 60.

Consultations conjugales. Fbg. de l'Hôpital 23, tél. 032 919 75 19, ou au CSP, Parcs 11, tél. 032 722 19 60.

Consultation et informations sociales. Neuchâtel et Littoral: langue turque: rue du Pommier 3a, mardi 14h à 16h; pour les Balkans: rue du Pommier 3a, 16h à 18h; pour l'Afrique: rue du Pommier 3a, 14h à 17h

Consultations juridiques. Ordre des avocats, Beaux-Arts 11, me 16-19h, sans rendez-vous.

La Courte échelle. Lieu d'accueil enfants-parents, Fausses-Brayes 3. Lu, ma 14h30 à 17h30. Me, je 9h-11h30 (fermé du 30.6. au 26.8. 05). Tél. 032 724 45 15.

Croix-Rouge. Garde de malades à domicile: 721 28 05, ergothérapie ambulatoire: 724 73 33, garde d'enfants malades: 032 725 11 44; consultations pour nourrissons: Centre de puériculture, av. du 1er-Mars, lu et ve 14-17h, me 18-20h. Permanence lu au ve 8-9h30 tél. 032 740 18 75. Pour tous les autres districts même numéro.

Diabète. Information diabète: passage Max-Meuron 6, 724 68 01, sur rendez-vous.

Dispensaire des rues. Services offerts aux plus défavorisés: soins médicaux, infirmiers et paramédicaux; douche et buanderie, écoute. Rue Fleury 22, lu-me 14-18h, ve 14-16h, tél. 721 10 25. (répondeur).

Drop-in. Toxicomanie/drogue: Centre d'information, de prévention et de traitement des addic-

tions, information, aide et conseil aux parents et aux proches: Fausses-Brayes 5, lu-ve 8h30-12h/14h30-19h, 032 724 60 10, fax 032 729 98 58.

Femmes information et consultations juridiques. Permanence du Centre de liaison téléphonique, 032 753 08 76.

FRC - Conseil. Fédération romande des consommateurs, fbg de l'Hôpital 1, ma 14-17h, 724 40 55.

Information allaitement. 753 53 95 et 757 20 26.

Jeunes handicapés. Service de dépannage, ma (8-11h) 032 725 52 06; me-ve (9-11h) 032 835 14 55; je (14-17h) 032 926 85 60.

La Margelle. Lieu d'écoute pour tous. Ancien Hôtel-de-Ville 7, 724 59 59 ou au responsable, pasteur de l'Eglise réformée, Denis Perret, 853 29 36 (le soir).

Lire et écrire. Cours de base pour adultes parlant bien français 032 914 10 81.

Main tendue: 143

Mamans de jour. Permanence téléphonique 032 724 36 71. Lu 15h-18h, ma 14h-16h30 et je 8h30-11h.

Médiation familiale. (Association neuchâteloise). Fbg de l'Hôpital 23, 2000 Neuchâtel, tél. 032 919 75 61.

Mouvement des aînés. Rue de l'Hôpital 19, 8-11h30, 721 44 44.

Parents information. Service téléphonique anonyme et confidentiel, répond chaque jour ouvrable au 725 56 46 ou 913 56 16. Lu 9-11h/18-22h, ma/me/ve 9-11h, je 14-18h.

Planning familial. Consultations et informations, fbg de l'Hôpital 27, lu/ma/ve 14-18h, me 13-19h, ou sur rendez-vous, 717 74 35.

Procap (Association suisse des invalides). Passage Max-Meuron 6. Ouverture: ma, me, ve 8h30-11h; lu-ma,me 14-17h; 032 724 12 34 (répondeur).

Pro Infirmis. Au service des personnes handicapées: Maladière 35, lu-ve 8-12h/14-17h, tél. 722 59 60, fax 722 59 70.

Pro Senectute. Au service des personnes âgées. Service social, activités sportives, service animation, vacances, repas à domicile, Côte 48a, 729 30 40.

Rateau-ivre. Bistro-ados, destiné aux adolescents de 12 à 18 ans: rue du Rateau, ma-ve 15h30-18h30, tél. 725 26 65 ou 724 60 10.

Recif. Lieu de rencontres et d'échanges interculturels pour femmes réfugiées, immigrées et suisses (rue Coquemène 1, 730 33 50). Ma-je 14-17h. Cours de français et de couture.

Sida. Groupe sida Neuchâtel: tests anonymes: Grand-Rue 18, Peseux, 032 737 73 37.

SOS futures mamans. 842 62 52.

Tourisme neuchâtelois. Hôtel des Postes, bureau de renseignements: horaires dès le 01.07: lu-ve 9h-18h30, sa 9h-16h, di 10-14h. Tél. 032 889 68 90.

Vestiaire d'habits Adra. Faubourg Hôpital 39, ouvert chaque ma 13h30-17h30. Renseignement: 032 751 31 62

Violences: S.O.S. racket-violence 079 270 92 06. Solidarité-femme 032 968 60 10.

Volontariat en ville de Neuchâtel. Entraide bénévole, ruelle Fleury 22. Permanences téléphoniques lu-ve 9-10h30, 724 68 00.

CANTON & RÉGION

Information sociale. Permanence téléphonique de conseil et d'orientation 0800 123 456 (gratuit) de l'Association neuchâteloise des institutions de l'action sociale. Lu-ve 14-17h.

Agapa. Association des groupes d'accompagnement - pertes de grossesse abus - maltraitements - négligences. Entretiens personnels, groupes d'accompagnement thérapeutique, 026 424 02 22.

ANAAP. Association neuchâteloise d'accueil et d'action psychiatrique. Perm. psycho-sociale après-midi: «Le Déclia» Neuchâtel, Plan 19; «Le Nouvel Horizon», Beau-Site 29, La Chaux-de-Fonds. Groupes d'entraides, groupe des proches, rens. au 032 721 10 93.

ANPCD. Association neuchâteloise de personnes concernées par les problèmes liés à la drogue, rue Louis-Favre 27, 2017 Boudry. (1) Permanences téléphoniques: Neuchâtel, 079/446 24 87, La Chaux-de-Fonds 913 60 81. (2) Permanences famille et entretiens privés: rue Louis-Favre 27, Boudry, 2e et 4e lundi du mois de 14h à 16h. (3) Soirées d'écoute: rue Louis-Favre 27, Boudry, 1er et 3e mercredi du mois dès 19h.

ANPP. Association neuchâteloise des psychologues et psychologues-psychothérapeutes: 032 753 04 62. E-mail: info@anpp.ch

Asloca - Neuchâtel. Information et défense des locataires. Consultations sur rdv, selon message sur répondeur, tél. 724 54 24, fax 724 37 26.

Aspedah. Association d'enfants hyperactifs et/ou avec déficit d'attention. Lu 9-12h. Je 14-16h. Tél. 021 703 24 20.

Association Alzheimer. 032 729 30 59; tj 8-11h30/14-16h30, sauf ve am. Groupes de contact: Neuchâtel 032 729 30 59, LCF 032 913 34 23. Lieux rencontre: NE 032 721 28 05, LCF 032 913 34 23 le matin. Présence domicile: NE 032 842 20 14, LCF 032 913 90 39. Séminaires: 032 913 51 28 ou 729 30 59. Groupe d'entraide pour jeunes proches: 024 426 20 00.

Association boulimie anorexie (ABA). Antenne neuchâteloise, av. de la Gare 39. Permanence tél: lu 19h30 - 21h30, mer 9h-12h, ve 13h-15h au numéro 725 05 82.

Association Dyslexie Suisse Romande. Antenne Neuchâteloise. Permanence vendredi matin au 032 725 38 92.

Association lecture et compagnie. Nos lecteurs/trices bénévoles se rendent à domicile ou en institution, séance individuelle ou en groupe dans toutes les régions du canton. Case postale, 2035 Corcelles. Tél. 731 70 41 ou 751 57 57.

Association neuchâteloise de services bénévoles (rue des Brévards 1a), tél. 724 06 00, lu-ve 8h30-11h30: orientation, information, formation dans les domaines des visites, transports, accompagnements de personnes en fin de vie, etc.

Association suisse de la maladie de Parkinson (Groupe neuchâtelois). Le 3me jeudi tous les 2 mois. Pour tous renseignements, veuillez tél. au 842 27 15. Parkinon: ligne gratuite 0800 80 30 20 ouverte chaque 3me mercredi du mois de 17h à 19h.

Autorité de conciliation en matière de santé. Institution cantonale pour les difficultés entre patients et soignants. c/o Hôtel judiciaire CP 22 84, 2302 La

Chaux-de-Fonds. Demandes à adresser par écrit.

Cancer. Ligue neuchâteloise contre le cancer: permanence lu-ve 8-11h30 ou sur rendez-vous, 721 23 25.

Cancer du sein. «Vivre comme avant», Ligue contre le cancer 721 23 25, 835 16 70, 724 31 19, 751 18 13.

Caritas. Consultations sociales de toutes natures, 725 13 06.

Centre de consultations Lavi. Aide aux victimes 889 66 49 ou 919 66 52 ou **La main tendue** (143) ou la police (117).

Centre psycho-social neuchâtelois. La Chaux-de-Fonds, consultations rue Sophie-Mairet 29, tél. 032 967 20 61. Lu-ve 8h-12h/14h-18h; sa 8h-12h; di médecin de service et hôpital. Neuchâtel, rue Verger-Rond, tél. 032 722 12 21.

Centre spécialisé pour handicapés de la vue. Service social et réadaptation sociale, Peseux, 731 46 56.

Chambre immobilière neuchâteloise. Association de défense des propriétaires, consultations sur rendez-vous, tél. 729 99 90, fbg du Lac, 2.

Croix-Bleue. 032 725 02 17.

Ligue neuchâteloise contre le rhumatisme, Conseil social c/o Pro Infirmis. Rue de la Maladière 35, tél 032 722 59 60, fax 032 722 59 70. Secrétaire administratif et cours 032 913 22 77

Lecture et Compagnie. Tél. 032 731 70 41 et 032 751 57 57

Mouvement de la condition paternelle. Soutien et conseils dans les cas de séparation et de divorce, CP 843, Neuchâtel, 731 12 76.

Parents information. Service téléphonique anonyme et confidentiel répond chaque jour ouvrable au 913 56 16. Lu 9-11h/18-22h, ma/me/ve 9-11h, je 14-18h. (voir aussi ANAAP).

Sages-femmes à domicile. Pour tout le canton, les Franches-Montagnes et le Jura bernois tous les jours de 8h à 20h, 079 280 48 28.

S.A.S. (Service d'Action Sociale privé). En faveur des victimes de violences - hommes et femmes - et en cas de conflits. Tél. 032 753 03 32 - www.lesas.ch et info@lesas.ch.

Sclérose en plaques. Société suisse de la sclérose en plaques. Centre romand, Lausanne, 021 614 80 80; lu-ve 8-12h/14-17h.

Serei. Service d'entraide pour handicapés, moyens auxiliaires et vacances, 926 04 44 ou 426 13 65 (Bassecourts).

Solidarité-femmes. 032 968 60 10

SOS Alcool. 0848 805 005 (tarif régional).

SOS Racisme. 0800 55 44 43, en cas de discrimination raciale, religieuse, ethnique ou nationale. Ecoute, informations, conseils, défense des droits, médiation.

SOS. Racket-violence 079 270 92 06.

TIM. Ton infirmière à la maison. Association neuchâteloise de soins pédiatriques à domicile. Permanence tél. 24h/24h, tél. 079 476 66 33.

Troubles psychiques. Centre psycho-social: 722 12 21. (voir aussi ANAAP).

Vivre sans fumer. Prévention et aide à l'arrêt. 032 724 12 06 (lu-ve 8-12h/13h30-17h) et internet: www.vivre-sans-fumer.ch

VAL-DE-TRAVERS

Aide familiale et soins infirmiers à domicile. 864 66 22, fax 864 66 23. Aide familiale (jours ouvrables) de 8h à 10h. Soins infirmiers (jours ouvrables) de 16h à 17h. En dehors de ces heures un répondeur renseigne.

Baby-sitting. Môtiers, 861 29 80, si non réponse 861 33 94.

CAPTT. Centre d'aide et de prévention du traitement de la toxicomanie. Fleurier, rue du Guilleri 8, 860 12 12. Lu-ve 8-12h/14-18h30.

Cora - Centre oecuménique de rencontre et d'animation. Fleurier Gd-Rue 7, lu-je 8h-12h, 13h30-17h; ve 8h-12h. Tél. 032 861 35 05. Fax 032 861 43 36.

Cora. Permanences sociales, Fleurier.

Mamans de jour. 032 866 13 30.

Tourisme neuchâtelois - Val-de-Travers. Clos-Pury 15, 2108 Couvet. Tél. 032 889 68 96. Heures d'ouverture: lu-ve 8-12h/13h30-17h30. Sa 9-12h.

ENTRE-DEUX-LACS

Aide familiale et soins infirmiers à domicile. 753 09 09.

Centre de rencontres. Marin-Epagnier, Espace-Perrier, salle Epagnier, me 20h15.

Infirmières indépendantes à domicile. 7 jours sur 7. 078 824 46 72.

Maison des jeunes. Espace animation jeunesse, Marin-Epagnier. Me 13h30-21h30,

je 15h30-21h30, ve 15h30-22h30, sa 13h30-21h30, di 13h30-18h30. Rens. 079 658 13 14.

Services bénévoles. Cornaux, Cressier, 079 822 71 06 (heures de repas). Marin-Epagnier 032 753 13 62 (8h30 à 10h). Le Landeron-Lignièrès, 079 379 52 39 (lu et je 8-12h). Saint-Blaise, Hauterive 079 374 77 66 (9 à 11h).

VAL-DE-RUZ

Aide familiale et soins infirmiers à domicile. 7/7j. 24/24h., 853 15 31.

Cours de sauveteurs. Samaritains, 857 14 08 (ouest), 853 46 59 (centre).

Infirmières indépendantes à domicile et soins palliatifs. 7j/7j - 24h/24h - 079 417 33 41

Information allaitement. 032 853 44 15.

Mamans de jour. 853 31 79.

Tourisme neuchâtelois - Val-de-Ruz. Epervier 4 - 2053 Cernier. Tél. 032 889 68 91. Heures d'ouverture: lu-ve 8-12h/13h30-17h30. Sa 9-12h.

LA CHAUX-DE-FONDS

Amicale des malentendants et devenus sourds. Rencontres mensuelles et séances de lecture labiale (complément essentiel à votre prothèse auditive), Lysiane Wicky, C.P. 1557, 2301 La Chaux-de-Fonds, fax 968 21 36.

Centre social protestant. Consultations sociales, juridiques, conjugales, pour toute nationalité. Temple-Allemand 23, lu-ve 8-12h/13h30-17h30, 032 967 99 70. Boutiques 032 968 18 19. La boutique Habillerie, Soleil 2, ma/me/je/ve 15-18h, sa 9-12h. Le Vieux-Puits, Puits 1, ma/me/je/ve 15-18h, sa 9-12h. Le Bouquiniste, angle Versoix-Soleil, ma/me/je/ve 15-18h, sa 9-12h.

Crèches. Arc-en-Ciel, Charrière 4 Tél. 032 968 99 85. De

L'Amitié, Manège 11, lu-jeu 6-18h30, ve 6-18h, 968 64 88. Beau-Temps 8, lu-je 6h30-18h30, ve 6h30-18h, 926 87 77. La Farandole, Numa-Droz 155, lu-ve 6h30-18h, 913 00 22. Les Petits Loups, Progrès 13, lu-ve 7h-18h30, 968 12 33. Nurserie Petits Nounours, Jardinière 91, 913 77 37.

Croix-Rouge. Paix 71, 913 34 23. Service de garde de malades, conseils diététiques, baby-sitting, service des activités bénévoles (chauffeurs bénévoles, prêts de livres à domicile, etc...), 7h30-12h. Consultations nourrissons, lu/ma/je/ve 13h-16h30. Garde d'enfants malades à domicile, 079 417 63 23, 7h-17h. Vestiaire, Paix 73, me 14-18h30, je 14-18h.

SUD DU LAC

Cudrefin. Garde-port: 079 416 22 92

Haut et Bas-Vully. Aide familiale: 026 663 36 03. Soins à domicile: 026 684 14 12. Repas à domicile: 026 673 24

15. Service social: 026 670 20 38. Mamans de jour: 026 670 29 67. Bus passe-partout: 026 684 27 57. Office du tourisme: 026 673 18 72.

LES GALERIES DANS LA RÉGION

CRESSIER
Galerie Sekel (Gare de Cressier). Me-ve 18-20h. Sa-di 14-18h.

FENIN
Galerie Gard. Exposition des sculptures de Ivan Freymond. Ve-di 14-18h ou sur rdv au 079 677 11 01. Jusqu'au 11.9.

FLEURIER
Galerie Bleu de Chine. (Bovet-de-Chine 3). Exposition de Liliane Meautis, peintures et Daphné Woysch-Meautis, bronzes. Ve 18-20h. Sa-di 14-18h30 et sur rdv au 032 861 28 87. Jusqu'au 20.8.

VAUMARCUS
Château. Galerie d'art contemporain. Exposition Vacossin, peintures. Ma-di 9-18h. Jusqu'au 16.10.

LE LOCLE
Galerie Le Tabl'art. (Joux-Pélichet 3). Marie-Eve Desbiolles «De l'autre côté du

miroir», sculptures, vitraux et photographies et François Knellwolf «Boules maboules», sculptures de métal. Je-ve 17-20h, ve 12-14h, sa 15-18h, et sur rdv au 079 474 43 11. Jusqu'au 20.8. (fermé le 12.8.).

PORRENTROY
Galerie Les Halles-Espace d'art contemporain. Installation sonore de Gilles Aubry et soichiro Mitsuya intitulée «Six Cows». Je 18-20h. Sa 10-12h/14-17h. Di 14-18h. Jusqu'au 28.8.

SAINT-IMIER
axe-s galerie (rue du Midi 13). Exposition «Voyages». Philippe Dubois, photos. Victor Meily, tableaux. Simon Nginamou, compositions à l'huile sur toile de jute et Lionel Pieniazek, peinture à l'huile. Je 17-19h30, ve 17-20h30, sa 15-19h30. Jusqu'au 28.8.

DISTRICT DE BOUDRY

Accueil et placement d'animaux. Colombier (Cottendart) refuge de la Fondation neuchâteloise d'accueil pour animaux, 841 38 31 ou 861 46 35, et de la Société protectrice des animaux de Neuchâtel, 841 44 29 ou 753 45 38.

Centre de santé Basse-Areuse (Cortailod, Boudry, Bôle, Areuse, Colombier, Auvèrner). Aides familiales et infirmières à domicile, permanence tél. lu-ve de 8-12h/13h30-17h30; en dehors de ces heures, répondeur: 032 841 14 24.

Centre de santé César (de Bevaix à Vaumarcus). Aides-familiales et infirmières à domicile. Tél. 032 836 26 60 du lu-ve 7h30-11h30 et 14h-16h. Répondeur en dehors de cet horaire. Service social lu-ve 8h/11h. Tél. 032 836 26 63.

Infirmières indépendantes à domicile et soins palliatifs. 7/7 079 33 22 600.

Service de transports bénévoles. Colombier et Bôle, 079 415 13 49. Peseux: 032 731 41 78.

Déchetterie. Boudry, sous le viaduc N5, lu/me/je 14-18h, sa 9-13h, fermée jours fériés. Bevaix, Centre Fontanallaz, 13h30-18h30 lu-me-ve, 10h-17h sa (jours ouvrables). Cortailod, chemin de la Rousette, Cort'Agora et hangar des TP, 7-20h (jours ouvrables). Saint-Aubin, step du Rafour, lu-ve 9-11, me 16-19h, ve 9-11h; tous les premiers et troisièmes samedis du mois, 10-12h.

Mamans jour. Boudry, 842 38 39.

Service de transports bénévoles. Bevaix, 078 610 62 60. Rochefort, Montmolin 032 855 10 87.

JURA BERNOIS

Accord service. Service de relèvement du Jura bernois. Accompagnement et relèvement auprès des personnes handicapées ou malades ou de leur famille, 032 493 51 14.

Cartons du cœur, Jura bernois. Lundi à jeudi, 493 70 60.

Drogue et alcool. «Contact», service d'aide et prévention, Grand-Rue 36, Tavannes (concerne aussi Tramelan, Saint-Imier, Moutier, La Neuveville), accueil lu-ve 8-12h/14-18h, 481 15 16.

Jura bernois. Tourisme Moutier, 032 494 53 43. Tourisme La Neuveville, 032 751 49 49.

Planning familial. Les Fontenays 27, Saint-Imier, entretiens sur rendez-vous, 942 24 55.

Pro Senectute. Information et action sociale pour personnes âgées, Pont 4, Tavannes, lu-ve 8-12h/14-17h, 481 21 20.

Smad - Service de maintien à domicile - district de La Neuveville. Soins infirmiers, aide familiale et ménagère, Rte de Neuchâtel 19, tél. 751 40 61, fax 751 40 62. Secrétaire ouvert 9h30-11h. Dispensaire (excepté le jeudi) 16-16h45.

Service psychologique. Pour enfants et adolescents et service pédopsychiatrique, consultations Saint-Imier, 941 13 43; Tavannes, 481 40 41.

Service social. Office central, Fleur-de-Lys 5, Courtelary, 945 17 00. Office régional, Fleur-de-Lys, 5, Courtelary, 945 17 10. Office régional, rue H.-F. Sandoz 14, Tavannes, 482 65 10. Office régional, rte de Prêles 3, Lamboing, 315 52 92.

AVIS MORTUAIRES

AREUSE

*Mais la nature est là qui t'invite et qui t'aime;
Plonge-toi dans son sein qu'elle t'ouvre toujours;
Quand tout change pour toi, la nature est la même,
et le même soleil se lève sur tes jours.*

Lamartine

Madame Liliane Nebel, à Areuse;
ses enfants et petits-enfants,
ainsi que les familles parentes, alliées et amies,
ont la tristesse de faire part du décès de

Monsieur
Alfred NEBEL

enlevé à leur tendre affection, à l'âge de 82 ans, après un lent déclin.

Areuse, le 4 août 2005
(Chemin des Isles 5)

*Je n'avais qu'un bien : la liberté de l'esprit.
C'est celui que la «vie»
essaye toujours de nous ravir.*

Paul Valéry

L'incinération a eu lieu dans l'intimité de la famille.

Un merci particulier s'adresse aux infirmières du Centre de santé de la Basse-Areuse, au Docteur P.-A. Maître, à la Ligue pulmonaire et au personnel soignant de l'Hôpital de la Béroche.

Cet avis tient lieu de lettre de faire part.

028-492082

LIGNIÈRES

*Que ton repos soit doux,
comme ton cœur fut bon.*

Son épouse:
Madame Danielle Rohrer-Facchinetti, à Lignières;

Ses enfants:
Monsieur et Madame Pascal et Yuliya Rohrer-Rylska, à Neuchâtel;
Madame et Monsieur Micheline et Jean-Pierre Rohrer Amann,
à Neuchâtel;

Monsieur et Madame Jean-Marc et Vanga Rohrer-Maleva,
à Hauterive;

Ses petits-enfants:
Jonathan, Andréa, Coline, Dragan et Vanessa;

Son frère:
Monsieur et Madame Daniel et Rosy Rohrer-Andreanelli,
à Neuchâtel et famille,

ainsi que les familles parentes, alliées et amies,
ont la douleur de faire part du décès de

Monsieur
Jean-Pierre ROHRER

enlevé à leur tendre affection dans sa 69e année, après une longue maladie supportée avec un courage exemplaire.

2523 Lignières, le 8 août 2005
Rue des Ravières 1

*Tu nous as quittés tout
simplement comme tu as vécu.*

Le culte aura lieu au temple de Lignières, jeudi 11 août à 14 heures,
suivi de l'inhumation au cimetière.

Jean-Pierre repose au Funérarium à Saint-Blaise.

Un grand merci au personnel du Centre de santé de l'Entre-deux-Lacs, à Saint-Blaise, pour son soutien et son accompagnement.

Cet avis tient lieu de lettre de faire part.

028-492186

**Le Garage M. Facchinetti
ainsi que l'ensemble du personnel**

ont la profonde tristesse de faire part du décès de

Monsieur
Jean-Pierre ROHRER

papa de Pascal et Jean-Marc, directeurs du garage.

Ils présentent à sa famille leurs sincères condoléances.

028-492207

Les membres de la Fondation Saturnin

ont le regret de faire part du décès de

Monsieur
Jean-Pierre ROHRER

papa de leur ami Jean-Marc.

028-492191



Neuchâtel Xamax

a le pénible devoir d'annoncer le décès de

Jean-Pierre ROHRER

membre d'honneur du club
et beau-fils de feu Marcel Facchinetti, président d'honneur.

AVIS MORTUAIRES

NEUCHÂTEL

*Que ton repos soit doux
Comme ton cœur fut bon.*

C'est avec un grand chagrin que nous faisons part du décès,
dans sa 91e année, de

Madame
Isabelle PERRET
née Duvanel

Sont dans la peine:

Ses enfants:

Madame et Monsieur Jacqueline et René Viennet-Perret,
à Neuchâtel,

Monsieur Pierre-Olivier Perret, à Saint-Aubin-Sauges,
et son amie Carol;

Ses petits-enfants:

Madame et Monsieur Anne-Dominique et Yves Moosmann-Viennet,
à Corcelles,

Monsieur Pascal Perret et son amie Lucie, à Assens,

Madame et Monsieur Annouk et Mauro Perret Morisoli, à Origlio/TI,
Monsieur Serge Perret, à Freiburg i.B./Allemagne;

Ses arrière-petits-enfants:

Flavien Moosmann et Rémy Morisoli;

Les descendants de feu Marthe Duvanel;

Les descendants de feu Numa Paul Perret;

Ses amis.

2000 Neuchâtel, le 5 août 2005.

*J'ai vécu pour ceux que j'aimais.
Je les ai aimés plus que moi-même et
ma joie fut de leur donner ce que j'avais
en moi de meilleur.*

Le culte sera célébré à la Chapelle des Charmettes, à Neuchâtel
mercredi 10 août à 10 heures, suivi de l'incinération sans suite.

Domicile mortuaire: Pavillon du cimetière de Beauregard,
à Neuchâtel.

Adresse de famille: Famille Viennet
Pierre-à-Mazel 54

En lieu et place de fleurs, vous pouvez penser à la Paroisse
réformée de Neuchâtel (ville), CCP 20-728-7 ou à l'Armée du Salut,
à Neuchâtel, CCP 20-1674-9.

Cet avis tient lieu de lettre de faire part.

028-492184

NEUCHÂTEL

Je ne crains aucun mal.

La famille a le profond regret d'annoncer le décès de

Madame
Raymonde BESANÇON
née Fruttiger

survenu dans sa 90e année, le 29 juillet 2005.

L'incinération a eu lieu dans la stricte intimité le 2 août 2005.

Adresse de la famille: Mademoiselle Josette Besançon
Chasselas 14, 2000 Neuchâtel

Prière de ne pas faire de visites.

Cet avis tient lieu de lettre de faire part.

028-492130



**La Commission scolaire,
la direction des Ecoles enfantines
et primaires et le corps enseignant**

ont la tristesse de faire part du décès de

Madame
Geneviève DUPORT

qui fut secrétaire du Service médical des écoles
durant près de 18 ans.

Ils conserveront un souvenir ému de cette fidèle collaboratrice.

028-492205

REMERCIEMENTS

Profondément touchée par les nombreux témoignages de
sympathie et d'affection reçus lors de son deuil, la famille de

Monsieur
Patrick MAYOR

remercie très sincèrement toutes les personnes qui ont pris part
à sa douloureuse épreuve soit par leur présence,
leurs messages, leurs envois de fleurs ou leurs dons.

Elle les prie de trouver ici l'expression
de sa profonde reconnaissance.

Bevaix, août 2005.

028-492108

AVIS MORTUAIRES

NEUCHÂTEL

*Mon âme se repose
en paix sur Dieu seul.
C'est de lui
que vient mon salut.*

Psaume 62: 2

*Toute ta vie fut
amour et dévouement.
Merci grand' ma.*

Ton mari, tes enfants
et petits-enfants

Monsieur André Bourquin, à Neuchâtel

Monsieur et Madame Marcel et Agnès Bourquin, à Neuchâtel
Madame et Monsieur Francine et Konstantin Ombelli Lazarev,
à Neuchâtel

Monsieur et Madame Gilles et Valérie Bourquin et leurs enfants
Vladimir et Nastasia, aux Hauts-Geneveys

Madame et Monsieur Caroline et Yvan Liard, à Saint-Blaise

Madame et Monsieur Delphine et Eric Ombelli Antonelli
et leurs enfants Alexandre, Timothé et Thomas, à Archamps (F)

Monsieur et Madame Julien et Marion Ombelli et leur fille Milla,
à Mutruz

Madame et Monsieur Isabelle et Christian Challandes
et leurs enfants Oreste, Kallista et Dounia, à Saint-Blaise
Monsieur Yves Bourquin et son amie Saroj Gagnebin,
à Saint-Blaise

Madame et Monsieur Claudine et André Vulliet, à Bôle,
leurs enfants Jacques-André, Laurent, Blaise et leurs familles

Les enfants de feu Alfred et Yvonne Evard, Yvette, Liliane,
Jean-Maurice et leurs familles

ainsi que les familles parentes et alliées
ont la tristesse de faire part du décès de

Madame
Hélène BOURQUIN
née Evard

leur très chère épouse, maman, belle-maman, grand-maman,
arrière-grand-maman, belle-sœur, tante, cousine, parente et
amie, enlevée à leur affection, dans sa 90e année, après une lon-
gue et pénible maladie supportée avec grand courage.

2000 Neuchâtel, le 3 août 2005.

Selon le désir de la défunte, la cérémonie a eu lieu dans l'intimité.

Adresse: Monsieur André Bourquin,
Avenue des Alpes 51, 2000 Neuchâtel.

Un grand merci à l'équipe soignante du home des Charmettes.

Cet avis tient lieu de lettre de faire part.

028-492213

CORCELLES

*«Un instant je m'étais détourné de toi;
mais avec fidélité, pour toujours,
j'aurai compassion de toi,
dit mon rédempteur, le Seigneur».*

Esaië 54:8

Monsieur Jean Rothen, à Corcelles:

Mademoiselle Huguette Rothen, à Corcelles,

Madame Elise Guillod et sa fille Eliane Pouly, à Cormondrèche,

ainsi que les familles parentes, alliées et amies,
ont le chagrin de faire part du décès de

Madame
Hélène ROTHEN
née Folly

enlevée à leur tendre affection dans sa 76e année, après une
longue maladie supportée avec courage et dignité.

2035 Corcelles, le 5 août 2005.
Cure 11 A

L'incinération a eu lieu dans l'intimité de la famille.

Un grand merci au personnel soignant de la Chrysalide, à
La Chau-de-Fonds, pour sa gentillesse et son dévouement.

Cet avis tient lieu de lettre de faire part.

028-492085

LE FAIT DIVERS

AUVERNIER ■ Une voiture
percuté un mur. Hier vers
18h30, une voiture, conduite
par une habitante de Boudry,
circulait sur la bretelle de sortie
Auvernier de l'A5, chaussée
Lausanne, avec l'intention

d'emprunter le pont surplom-
bant l'autoroute pour retourner
en direction de Neuchâtel. Au
«cédez le passage», la conduc-
trice perdit la maîtrise de sa ma-
chine et percuta un mur sis à
l'ouest de la chaussée. /comm



Naissances

Christelle et Raphaël
ont l'immense joie
d'annoncer la naissance de

Théo

le 7 août 2005

Famille Jossi Hänni
Rue du Collège 2
2208 Les Hauts-Geneveys

028-492197

Pour le plus grand
bonheur de ses parents

Océane

a montré sa petite frimousse
le 5 août 2005

Patrick et Valérie
Camus (-Gaberel)
Buchilles 48
2017 Boudry

028-492102

Ca va la tête?

35 saucisses en 10 minutes

On la surnomme la «Veuve noire», et comme l'araignée tant redoutée, Sonya Thomas ne manque pas d'appétit. L'Américaine, qui pèse à peine 45 kilos, est la nouvelle championne du monde de gobage de saucisses du Wisconsin, avec un record de 35 saucisses en 10 minutes.

Il n'y a pas que les salaisons sans défense que la Veuve vorace effraie. «Je ne sais pas où elle met tout ça. Je suis malade rien qu'en la voyant», déclarait samedi un spectateur fasciné par la prédatrice charcutivore. Sonya Thomas, dans le civil, gère un Burger King de Virginie. Elle est classée au 2e rang mondial par la Fédération internationale des mangeurs de compétition. Parmi ses faits d'armes, l'engloutissement de 65 œufs durs en six minutes et 40 secondes, et la disparition en 32 minutes de 167 ailes de poulet innocentes. /ap

Le chef ici, c'est qui?

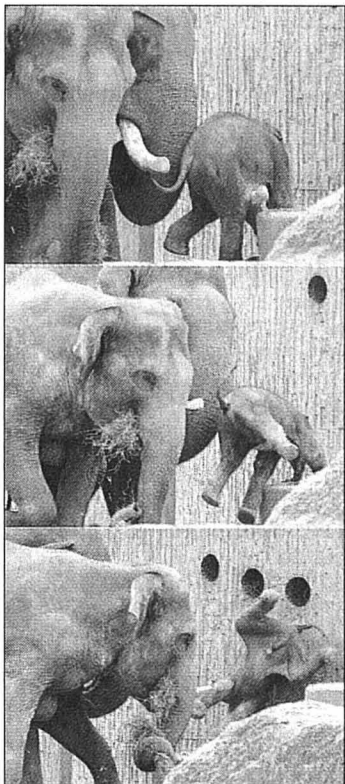

Papa Maxi envoie son fiston Fahim bouler dans le décor du zoo de Zurich. Sans doute sa façon de lui dire: «Ne te trompe pas, petit, le chef de famille, c'est moi!»

PHOTO KEYSTONE



La légende de Jimi,

le guitar hero des années 1960

Jimi Hendrix a réinventé la guitare.

PHOTO KEYSTONE

Par **Gene Johnson**

Jimi Hendrix a allégué des tendances homosexuelles pour quitter l'armée et était un anticommuniste peu critique de la guerre du Vietnam. Une nouvelle biographie de la rock star noire au destin tragique sort cet été aux Etats-Unis, esquisant un portrait surtout psychologique du guitar hero des années 1960.

Attendue fin août aux Etats-Unis, la publication de «Room Full of Mirrors» («Une pièce pleine de miroirs», titre d'un morceau d'Hendrix) coïncide avec le 35e anniversaire de la mort du musicien, décédé le 18 septembre 1970 à l'âge de 27 ans d'une surdose de somnifères. L'auteur, Charles Cross, a étudié pendant quatre ans les lettres et journaux intimes ainsi que le dossier militaire d'Hendrix, fourni par un collectionneur.

On apprend ainsi que Jimi Hendrix, qui disait avoir dû quitter l'armée en 1962 à cause d'une blessure occasionnée par un saut en parachute, aurait pu rester dans la célèbre 101e division aéroportée et partir au Vietnam... s'il n'avait prétendu être homosexuel. Son dossier médical ne mentionne aucune blessure mais

évoque ses rendez-vous avec le psychiatre de la base de Fort Campbell (Kentucky), auquel la future star confie être amoureuse de l'un de ses camarades et ne pouvoir s'empêcher de se masturber. Le capitaine John Halbert recommande qu'il soit libéré de ses obligations militaires.

ont grandi pauvres dans l'Etat de Washington (côte nord-ouest), ont été déstabilisés par la gloire et ont sombré dans la drogue.

Les parents du «Voodoo Child», Al et Lucille Hendrix, sont alcooliques. Le père, paysagiste, trouve rarement du travail et se sépare régulièrement de la mère. Jimi quitte l'école au lycée. Mais à 16 ans, son père lui offre une guitare électrique. Jusque-là, l'adolescent «jouait» au guitariste avec un balai, puis avec un morceau de bois pourvu d'une seule corde. Gaucher, Jimi recorde l'instrument et se lance.

Après l'armée, il forme un groupe avec un ancien camarade, Buddy Cox, et entame le «Chitlin' Circuit» (littéralement «circuit de l'andouillette»). De 1963 à 65, Hendrix et les King Casuals jouent pour la clientèle noire de petits clubs parfois glauques du Sud ou assurent la première partie de pointures telles que Otis Redding, Curtis Mayfield et Little Richard.

Londres envoûté

Faute de pouvoir gagner sa vie aux Etats-Unis, à cause de sa couleur de peau mais aussi de sa tendance à jouer les premiers rôles sur scène, Jimi Hendrix débarque en Grande-Bretagne en 1966. Son mélange de soul, blues et rock envoûte Londres. Huit jours plus tard, il joue déjà pour des guitaristes comme Eric Clapton ou Jeff Beck. De retour aux Etats-Unis, il subjugué les spectateurs du festival de Monterey à l'été 1967. Mais à l'hôtel à New York, alors qu'il se rend au concert, écrit Charles Cross, une femme le prend pour le groom...

Dans cette Amérique encore ségrégationniste dans les faits, la couleur a toujours posé problème à Hendrix, selon son biographe: s'il est l'une des premières stars noires à séduire un public blanc, il voudrait bien recevoir le même accueil des Noirs. Or des amis le taquent parce qu'il prend du LSD, considéré comme une drogue de Blanc. Après son triomphe à Woodstock, des connaissances veulent le faire jouer à l'Apollo d'Harlem, le quartier noir de New York. La direction refusera, craignant que le concert n'attire trop de Blancs. /GJO-ap

Charles Cross ne remet pas en question l'hétérosexualité de son sujet, complétant même la longue liste des conquêtes féminines de son sujet avec le nom de BB, d'après lui rencontrée par hasard dans un aéroport de Paris. Il ne cite toutefois aucune source et écrit que l'actrice française a refusé de lui parler.

Le jeune homme s'accommodait de l'action américaine au Vietnam

La contestation politique n'expliquerait pas non plus le départ d'Hendrix: contrairement au mythe, le jeune homme, engagé afin d'éviter la prison pour vols de voitures à Seattle, s'accommodait de l'action américaine au Vietnam. Simple, il voulait se consacrer à la musique. Il réinventera la guitare et entrera dans la légende à Woodstock en 1969 avec son interprétation hallucinée de l'hymne national américain, «Star-Spangled Banner». Par bien des aspects, la vie de Jimi Hendrix ressemble à celle de Kurt Cobain, vedette du groupe de rock Nirvana et sujet d'une biographie du même Charles Cross («Plus lourd que le ciel») en 2001: ils sont morts au même âge,

Un mystère non résolu

Le mystère de l'identité de «Piano Man», le pianiste amnésique découvert en avril sur une plage en Grande-Bretagne, ne sera peut-être jamais percé, craignent ses médecins. Aucun membre de sa famille ou ami ne s'est fait connaître.

«Il est possible que sa famille mène une existence isolée et n'ait pas vu les articles mais nous devons nous préparer au fait que nous ne saurons peut-être jamais qui il est», a déclaré au journal «The Independent» une responsable de l'hôpital où il se trouve. «Compte tenu de l'énorme publicité sur «Piano Man», nous sommes surpris qu'aucune connaissance ne se soit présentée».

«Piano Man» a été découvert le 7 avril dans le petit port de Sheerness, sur l'île de Sheppey (Kent). Depuis, cet homme blond, âgé d'une trentaine d'années, n'a jamais parlé.

C'est en lui offrant une feuille de papier et un crayon que le personnel médical a découvert ses talents de pianiste. L'inconnu a d'abord dessiné un piano de concert. Conduit devant un instrument, il a joué en virtuose pendant quatre heures. Depuis le lancement d'un appel à témoins à la mi-mai, les enquêteurs ont reçu environ 1000 coups de fils ou courriers électroniques, mais aucun n'a permis de l'identifier. /ats

La tête dans le poste

Mort d'une icône de l'info

Le journaliste **Peter Jennings**, icône de la chaîne américaine

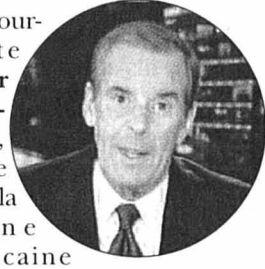

ABC News, est mort dimanche à 67 ans d'un cancer du poumon. Le reporter était le visage d'ABC dans toutes les grandes occasions, et avait passé 60 heures à l'antenne pendant la semaine des attentats du 11 septembre 2001. Il avait pris sa retraite après avoir annoncé sa maladie en avril. /ap

L'horoscope du jour

Bélier (21 mars - 20 avril)

Amour : votre carte maîtresse sera la franchise. Ne l'oubliez pas. **Travail-Argent** : allez-vous être prêt dans les délais prévus ? Il semble que oui, malgré quelques aléas. **Santé** : si vous le pouvez, couchez-vous plus tôt.

Gémeaux (22 mai - 21 juin)

Amour : des liens complices vous donneront des ailes. **Travail-Argent** : on vous jalouse et c'est la raison pour laquelle on vous combat avec un tel acharnement. **Santé** : vous vous sentez fatigué ? Écoutez votre corps : vous avez besoin de repos !

Taureau (21 avril - 21 mai)

Amour : des projets à deux ? Pourquoi les remettre à plus tard ? **Travail-Argent** : les événements vous offriront un temps de pause. Sachez les mettre à profit. **Santé** : prenez le temps de vous amuser, votre moral en a besoin.

Cancer (22 juin - 22 juillet)

Amour : regain de passion avec l'être qui partage votre vie. **Travail-Argent** : vous ne faiblirez pas devant les obstacles ou les malentendus. **Santé** : vous êtes au meilleur de votre forme, alors faites un peu de gymnastique.

Lion (23 juillet - 22 août)

Amour : vous vous montrez parfois trop gentil avec certaines personnes. **Travail-Argent** : pourquoi vous inquiéter inutilement, alors que la conjoncture reste satisfaisante ? **Santé** : vivez au grand air, faites des balades en forêt.

CENTRE PRINCIPAL TOYOTA
Toyota Aygo en première suisse!
Venez l'essayer!
H. JEANNERET fils
MONTMOLLIN - Tél. 032 731 20 20
www.centre-toyota.ch

Vierge (23 août - 22 septembre)

Amour : une remise en question s'impose pour vous et votre entourage. **Travail-Argent** : vous aurez besoin de beaucoup de diplomatie avec vos collègues. **Santé** : petits problèmes digestifs, mangez plus lentement.

Balance (23 septembre - 22 octobre)

Amour : laissez-vous plus aller à vos sentiments. **Travail-Argent** : le climat professionnel sera peu propice à une bonne entente. Mettez les choses au point. **Santé** : le moral est bon, vous n'avez pas envie de sortir de votre routine. Suivez votre voie.

Scorpion (23 octobre - 22 novembre)

Amour : vous vous sentirez bien en compagnie de l'être cher. **Travail-Argent** : attention à ne pas sombrer dans une rêverie qui ne servirait pas vos projets. **Santé** : laissez de côté les sports trop violents pour votre dos. Préférez la natation.

Sagittaire (23 novembre - 22 décembre)

Amour : n'attendez pas toujours de grandes démonstrations amoureuses. **Travail-Argent** : journée fertile en événements et en changements de toutes sortes. **Santé** : ne grignotez pas sans arrêt, c'est très mauvais pour les kilos superflus.

Capricorne (23 décembre - 20 janvier)

Amour : ce n'est pas l'euphorie. Vous attendez peut-être trop de votre partenaire. **Travail-Argent** : la journée ne suffira pas à trier tous les papiers qui vous entourent. **Santé** : mangez plus de légumes et fruits frais.

Verseau (21 janvier - 19 février)

Amour : ce que vous avez prévu va vraisemblablement se produire. **Travail-Argent** : de multiples occasions se présenteront, mais encore faut-il avoir envie de les saisir. **Santé** : tout voyage, imaginé ou réel, est bon pour votre moral.

Poissons (20 février - 20 mars)

Amour : un peu de bonne humeur rétablirait un climat plus agréable. **Travail-Argent** : votre énergie se révélera d'autant plus constructive qu'elle saura s'adapter aux circonstances. **Santé** : une journée sans maux ni bobos particuliers.