



HAL
open science

Charles dit Pierre Authé (1809-1871) et Jeanne Bassereau (1810-1871)

David Albert-Brunet

► **To cite this version:**

David Albert-Brunet. Charles dit Pierre Authé (1809-1871) et Jeanne Bassereau (1810-1871). Histoire. 2018. dumas-04080943

HAL Id: dumas-04080943

<https://dumas.ccsd.cnrs.fr/dumas-04080943>

Submitted on 25 Apr 2023

HAL is a multi-disciplinary open access archive for the deposit and dissemination of scientific research documents, whether they are published or not. The documents may come from teaching and research institutions in France or abroad, or from public or private research centers.

L'archive ouverte pluridisciplinaire **HAL**, est destinée au dépôt et à la diffusion de documents scientifiques de niveau recherche, publiés ou non, émanant des établissements d'enseignement et de recherche français ou étrangers, des laboratoires publics ou privés.



Distributed under a Creative Commons Attribution - NonCommercial - NoDerivatives 4.0 International License

CHARLES DIT PIERRE AUTHÉ (1809-1871)

ET

JEANNE BASSEREAU (1810-1871)

L'épopée Historique et Généalogique d'une famille de maçons du Nord de la Vienne partie conquérir le Nouveau-Monde dans l'espoir de voir se réaliser le rêve d'un monde meilleur...



ALBERT-BRUNET David



Mémoire d'étude du Diplôme Universitaire de Généalogie et Histoire des familles
Cursus à Distance 2017-2018
Sous la Direction de M. Stéphane COSSON



Première de couverture :

Photographie des enfants et petits-enfants de Joseph I^{er} AUTÉ* et Adélaïde MOINARD vers l'automne 1908.
(Cliché photographe J. HUAULT (†), lieu d'exercice indéterminé)¹

Logo de l'« *Association des descendants de Charles dit Pierre AUTHÉ (1809-1871) et Jeanne BASSEREAU (1810-1871) : de la France vers le Nouveau-Monde...* » (Déclaration du 11/03/2011. Publié au *Journal Officiel* le 30/04/2011, sous le n° 1486).

* Fils cadet de Charles dit Pierre AUTHÉ et Jeanne BASSEREAU.

De haut en bas, de gauche à droite :

1^{er} rang : Louis BERTHONNEAU, Eugène GAULTIER, Jean AUTÉ, Xavier HAUTÉ, Joseph II AUTÉ, Adrien AUTÉ.

2^e rang : Clémentine HAUTÉ veuve Jean ROULLET épouse Louis BERTHONNEAU, Joséphine AUTÉ épouse Eugène GAULTIER, Joséphine CHAMPION épouse Jean AUTÉ, Eugénie CHALLEAU épouse Xavier HAUTÉ, Marie MAUBERGER épouse Joseph II AUTÉ .

3^e rang : Clément ROULLET, Eugénie BARBOTIN HUCAULT, Émile ROULLET, Yvonne BARBOTIN HÉRAULT, Marie Eugénie AUTÉ BESNIER, Léon I^{er} AUTÉ, Rachel GAULTIER GUÉRIN, Clément BARBOTIN, Marie Gabrielle AUTÉ DUCHESNES, Marie BARBOTIN.

¹ Photographie reproduite en l'an 2010 par les laboratoires Photo Phox de Poitiers à partir des exemplaires originaux issus des archives familiales de Norbert BERTHONNEAU et Béatrice RÉAU-AUTÉ épouse BRIZION, descendants du couple AUTHÉ – BASSEREAU.

*Une Tortue était, à la tête légère,
Qui, lasse de son trou, voulut voir le pays,
Volontiers gens boiteux haïssent le logis.
Deux Canards à qui la commère
Communica ce beau dessein,
Lui dirent qu'ils avaient de quoi la satisfaire :
Voyez-vous ce large chemin ?
Nous vous voiturerons, par l'air, en Amérique,
Vous verrez mainte République,
Maint Royaume, maint peuple, et vous profiterez
Des différentes mœurs que vous remarquerez.
(...)
Imprudence, babil, et sotte vanité,
Et vaine curiosité,
Ont ensemble étroit parentage
Ce sont enfants tous d'un lignage.*

*Jean de La FONTAINE
La Tortue et les deux Canards – Livre X, Fable 2*

*À la mémoire de William MACKIE Junior (1906-1991)
vétérans canadien de la Seconde Guerre mondiale
dont le souvenir restera impérissable chez ses cousins français*



Le soldat canadien William MACKIE en juin 1944 à Sammarcolles, Vienne, France
(Cliché Émile AUTÉ (†))².

² Collection familiale de Jocelyne AUTÉ PIGEAU, d'Écully, Rhône, fille du photographe.

REMERCIEMENTS

En tout premier lieu, nous tenons à remercier toutes les personnes qui ont contribué à ce travail, notamment la municipalité de Sammarçolles et sa secrétaire de mairie, qui nous ont fourni de très nombreuses informations et documents, et permis de consulter leurs Archives Municipales.

N'oublions pas le personnel des Archives Départementales de la Vienne et des Archives Archidiocésaines de Poitiers (Historiques et de Catholicité) dont les conseils nous ont été précieux dans nos recherches.

Enfin, bien évidemment, nous remercions les nombreux descendants de Charles dit Pierre AUTHÉ et Jeanne BASSEREAU (dont nous faisons partie), qui, éparpillés entre la France, le Canada, la Belgique, les États-Unis, le Royaume-Uni et l'Allemagne, nous ont fourni une très importante source de documentation familiale.

Parmi les descendants de cette famille, nous tenons plus spécialement à remercier Roger MARINER d'Edmonton en Alberta, et sa mère Lucie LEMAY MARRINIER, de nous avoir autorisé à publier les informations contemporaines de leur proche famille dans le corps de ce mémoire.

CONSIGNES

Choisir un couple marié entre 1833 et 1842.

Établir la généalogie agnatique de l'un des deux époux le plus loin possible, en précisant à chaque génération tous les enfants du couple, mais aussi les parents et frères et sœurs de l'épouse.

Pour la généalogie descendante, rechercher tous les enfants du couple, en choisir un à chaque génération et rechercher de nouveau tous les enfants aussi loin que possible.

Réaliser l'arbre généalogique au format Gedcom.

Expliciter la méthode de travail de recherches : comment nous obtenons certains documents, comment nous déduisons où trouver certaines informations et expliquer les blocages rencontrés, expliquer comment nous parvenons à combler le blocage si cela arrive.

Nous nous évertuerons à chercher au moins un document de chaque type : cadastre, recensements, notaires, armée, hypothèques, successions, état civil et archives religieuses.

Tous les documents cités le seront avec la côte du document, mais tous les documents ne seront pas insérés.

Les documents marquants seront insérés et transcrits : orthographe laissée telle quelle, abréviations développées et traduction si document dans une autre langue que le français.

Faire un historique du village ou de la paroisse avec les sources.

SOMMAIRE

Introduction.....	8
Historique de la commune de Sammarçolles.....	11
Généalogie de la famille	34
Abréviations généalogiques conventionnelles utilisées.....	34
Anthroponymie	35
1 ^e Génération	36
2 ^e Génération	38
3 ^e Génération	45
4 ^e Génération	48
5 ^e Génération	50
6 ^e Génération	53
7 ^e Génération : Charles dit Pierre (III) AUTHÉ et Jeanne BASSEREAU	57
8 ^e Génération	79
9 ^e Génération	95
10 ^e Génération	105
11 ^e Génération	108
12 ^e Génération	109
13 ^e Génération	110
14 ^e Génération	111
Épilogue.....	111
Conclusion	112
Bibliographie	113
Annexes	116

Introduction

Avant tout propos, il convient de vous expliquer les raisons du choix de ce couple :

En 1992, nous avions alors 10 ans, feue notre arrière-grand-tante Jeanne BARBOTIN, sœur de notre arrière-grand-mère, nous annonça que nous avions de la famille au Canada !

Nous vous laissons imaginer dans la tête du petit garçon que nous étions à l'époque l'effet qu'une telle découverte eut sur nous ! De la famille au Canada ? Comment cela se fait-il ? Pourtant toute notre famille est française ? Quelles en sont les raisons ? Est-ce la *Petite Maison dans la Prairie* ? En parlant de la *Petite Maison dans la Prairie*, vous verrez par la suite que nous n'étions pas si loin de la réalité...

Feu notre grand-oncle William HÉRAULT, présent lors de cette annonce de sa tante Jeanne, ajouta : « *Je me prénomme William, parce que maman aimait beaucoup ce prénom anglophone que portait son cousin canadien William MACKIE, qui était du même âge qu'elle !* ».

Notre grand-père Pierre, frère de William et neveu de Jeanne, ajouta le même jour : « *Je me souviens de William MACKIE, il était venu au mariage de ma marraine à Sammarçolles lors d'une permission en 1945, j'avais 7 ans. Il était dans l'armée canadienne à Berlin !* »

Autant vous dire que cette légende familiale était bien vraie puisque non seulement six membres de notre proche famille venaient de m'expliquer cette histoire (notre grand-mère, le fils et la belle-fille de notre arrière-grand-tante s'étant joints à la discussion), tous connaissaient cet épisode de la famille AUTÉ / AUTET / HAUTÉ... et de surcroît notre cousine Jeannette CRUCHON MORTIER, belle-fille de Tante Jeanne, qui avait avec elle une lettre du Canada datée de 1920, et 3 photos de nos cousins canadiens, retrouvées dans les papiers de sa belle-mère !

C'est ainsi qu'à l'âge de 10 ans, précoce pour cette passion, nous avons commencé des recherches généalogiques... Commencer la généalogie aussi jeune a finalement été une source d'informations, ayant encore des arrière-grands-parents, leurs frères et sœurs et leurs cousins germains de ce monde. Nous avons donc pu les questionner au maximum de ce que nous pouvions (le dernier cousin germain vivant d'un de nos arrière-grands-parents étant décédé en 2014) !

Les souvenirs qui me marquèrent le plus furent ceux de notre chère arrière-grand-mère Anne GUÉRIN MAINAGE, de Messemé dans la Vienne, qui nous expliqua toute sa jeunesse d'avant, pendant et après la Première Guerre mondiale...

Notre grand-mère elle aussi écoutait tout le récit de sa mère. « *Mémé Nanne* » (c'est comme ça que nous l'appelions) nous narrait non seulement sa vie, mais aussi celle des habitants de Sammarçolles, son village natal, et village que les AUTET quittèrent pour s'installer au Canada en 1895.

Le hasard ayant voulu que notre arrière-arrière-grand-mère, Marie GUÉRIN GUÉRIN, mère de notre chère Mémé Nanne, était la marraine d'une des pionnières de cette famille, partie au Canada : les AUTET du Canada, bien qu'étant la famille de notre grand-père maternel, étaient les voisins des grands-parents de notre grand-mère ! Coïncidence certes amusante, mais pas si étonnante que cela dans un petit village...

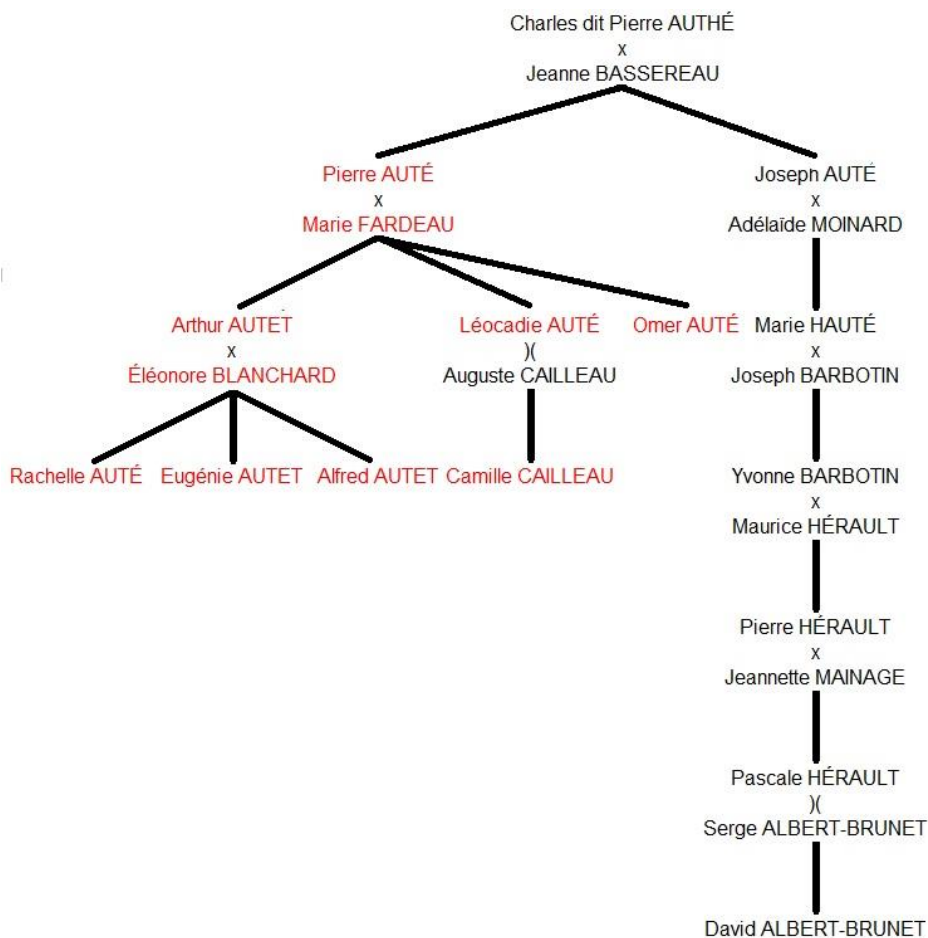

Outre Mémé, Tante Jeanne nous expliqua évidemment ce qu'elle savait : l'arbre généalogique ci-dessus résume notre proche parenté avec la branche canadienne (les pionniers canadiens étant en rouge).

Voici quelques portraits que nous avons des pionniers AUTET :



Arthur AUTET
et son épouse
Éléonore BLANCHARD³.



Omer AUTÉ (à gauche)
et son frère
Arthur AUTET (à droite)⁴.



Omer AUTÉ
et sa fille unique
Agnès AUDET⁵.



Rachelle AUTÉ
et son époux
William MACKIE Senior⁶.



Eugénie AUTET
et son époux
Adrien FRIGON⁷.



Alfred AUTET⁸.

En septembre 2001, restées bloquées en France à cause des attentats à New York, deux cousines canadiennes sont venues en mairie de Loudun faire des recherches sur leur famille (avec pour seul document une photo de l'église de Sammarçolles), et – la chance étant au rendez-vous – une de nos cousines française, et arrière-arrière-arrière-petite-fille de Charles dit Pierre AUTHÉ et Jeanne BASSEREAU, travaille à la mairie de Loudun...

³ Archives familiales de Cathy HOLINATY SKAFFELD, de Regina, Saskatchewan.

⁴ Archives familiales de Doreen MITCHELL CHORNEY, d'Edmonton, Alberta.

⁵ Archives familiales de Lucie LEMAY MARRINIER, d'Edmonton, Alberta.

⁶ Archives familiales d'Elizabeth NAIGLE KRAM, de Raymore, Saskatchewan.

⁷ Archives familiales de Phyllis PRATT JENKINS, de One Hundred Mile House, Colombie-Britannique.

⁸ Archives familiales de David ALBERT-BRUNET, de Poitiers.

Le hasard ou la destinée ayant bien fait les choses, c'est ainsi que nous retrouvâmes nos cousins d'Outre-Atlantique que nous cherchions depuis tant d'années.

Depuis lors, notre famille s'est constituée en association Loi 1901 afin d'organiser des cousinades en Saskatchewan et en Poitou.

Evidemment, il nous a fallu un peu plus d'un quart de siècle de recherches pour retrouver tous les détails historiques et généalogiques que nous vous exposons ici, mais nous avons tenu, tout en respectant les consignes explicitées, à effectuer une recherche un peu plus élargie de cette famille afin de comprendre les raisons socio-politiques et économiques de l'émigration française vers le Canada en cette fin du XIX^e siècle.

C'est pourquoi, bien que le sujet de recherche soit le couple AUTHÉ – BASSEREAU, marié à Loudun en 1835, et auteur de cette branche canadienne de notre famille, il nous a semblé plus judicieux, afin de rendre la lecture de cette étude plus aisée, de présenter cette généalogie familiale en rétablissant la chronologie et ce, à partir de l'ancêtre le plus ancien connu de la lignée AUTHÉ / AUTÉ / AUTET / HAUTÉ... jusqu'aux contemporains. Évidemment, une place importante se porte sur ce couple, sujet de ce mémoire, et auteur par leur fils aîné, de cette branche canadienne.

Il va de soi que pour connaître le premier porteur du nom de cette famille, il nous a fallu effectuer des recherches en remontant la chronologie de manière inversée, depuis les ancêtres les plus contemporains connus, jusqu'aux plus anciens et ce, en essayant, au travers des registres d'état civil, puis paroissiaux pour les actes les plus anciens, de retrouver, les naissances/baptêmes, mariages et décès/sépultures, des membres de cette famille.

Comme le nom de cette famille semble avoir subi près d'une vingtaine de variations orthographiques, nous tenons à préciser que nous avons retenu ici comme graphie patronymique de chaque individu, celle contenue dans le corps du texte de son acte de naissance (et non celui de la marge) pour la période postérieure à 1793 – précisons que nous avons retenu l'exemplaire communal et non celui du greffe, car il y avait parfois des variantes orthographiques entre les deux registres pour certains personnages –, et celle de l'acte de baptême pour l'Ancien Régime. À défaut de l'acte de baptême d'un individu mentionné (notamment pour les premières générations), nous avons opté pour l'orthographe AULTIER, plus proche de l'origine anthroponymique latine de ce patronyme, « *altare* ».

Nous terminerons notre introduction par une remarque personnelle, qui paraîtra comme plus ou moins humoristique : nos recherches ont commencé avec le secret espoir de rencontrer un jour notre cousin William MACKIE, ce nom digne d'un roman fantastique qui a bercé notre enfance. Hélas, nous avons fini par découvrir qu'il était mort en 1991, l'année précédant le début de nos recherches : quel fût pour nous le désenchantement !

Histoire de la commune de Sammarçolles

La situation géographique du village de Sammarçolles sur la carte départementale de la Vienne⁹ :



⁹ Fonds cartographique du Cercle Généalogique Poitevin, sans référence.

Pourquoi traiter ici de Sammarçolles et non de Loudun, commune où vivaient Charles dit Pierre AUTHÉ et Jeanne BASSEREAU ?

Et bien tout simplement parce que le couple AUTHÉ – BASSEREAU vivait au hameau de La Jaltière, tout proche du territoire communal de Sammarçolles et que Sammarçolles est le village à partir duquel Pierre AUTÉ, fils aîné du couple AUTHÉ – BASSEREAU, a quitté la France pour l'Ouest Canadien en 1895. De surcroît, une partie des ancêtres de Jeanne BASSEREAU est originaire de ce village. Pour l'anecdote, les descendants de Pierre AUTÉ ont d'ailleurs conservé au Canada deux exemplaires d'une photographie de l'église paroissiale de Sammarçolles, exemplaires qu'ils emportèrent avec eux à l'époque de leur émigration. Cette photographie en deux exemplaires est la plus ancienne connue de l'édifice dont on n'a jusqu'à maintenant trouvé nulle part trace en France, mais uniquement en Saskatchewan. C'est pourquoi, il nous a semblé beaucoup plus évocateur dans ce mémoire de recherche traitant de la généalogie de la famille AUTÉ / AUTET / AUTHÉ..., de parler de l'Histoire méconnue de cette petite commune de Sammarçolles, et non celle de la ville de Loudun pour laquelle les écrits historiques ne manquent pas.

Enfin, l'anthroponymie du nom AUTET et ses nombreux dérivés orthographiques viendrait du terme latin « *altare* », ce qui signifie autel (d'église)¹⁰... Au regard de cette anecdote de la photographie la plus ancienne de l'église d'un village poitevin du Nord de la Vienne dont on ne retrouve trace qu'au Canada chez les descendants de cette famille émigrée Outre-Océan, il nous a donc semblé que l'Histoire de Sammarçolles était évidemment la plus évocatrice à traiter ici.

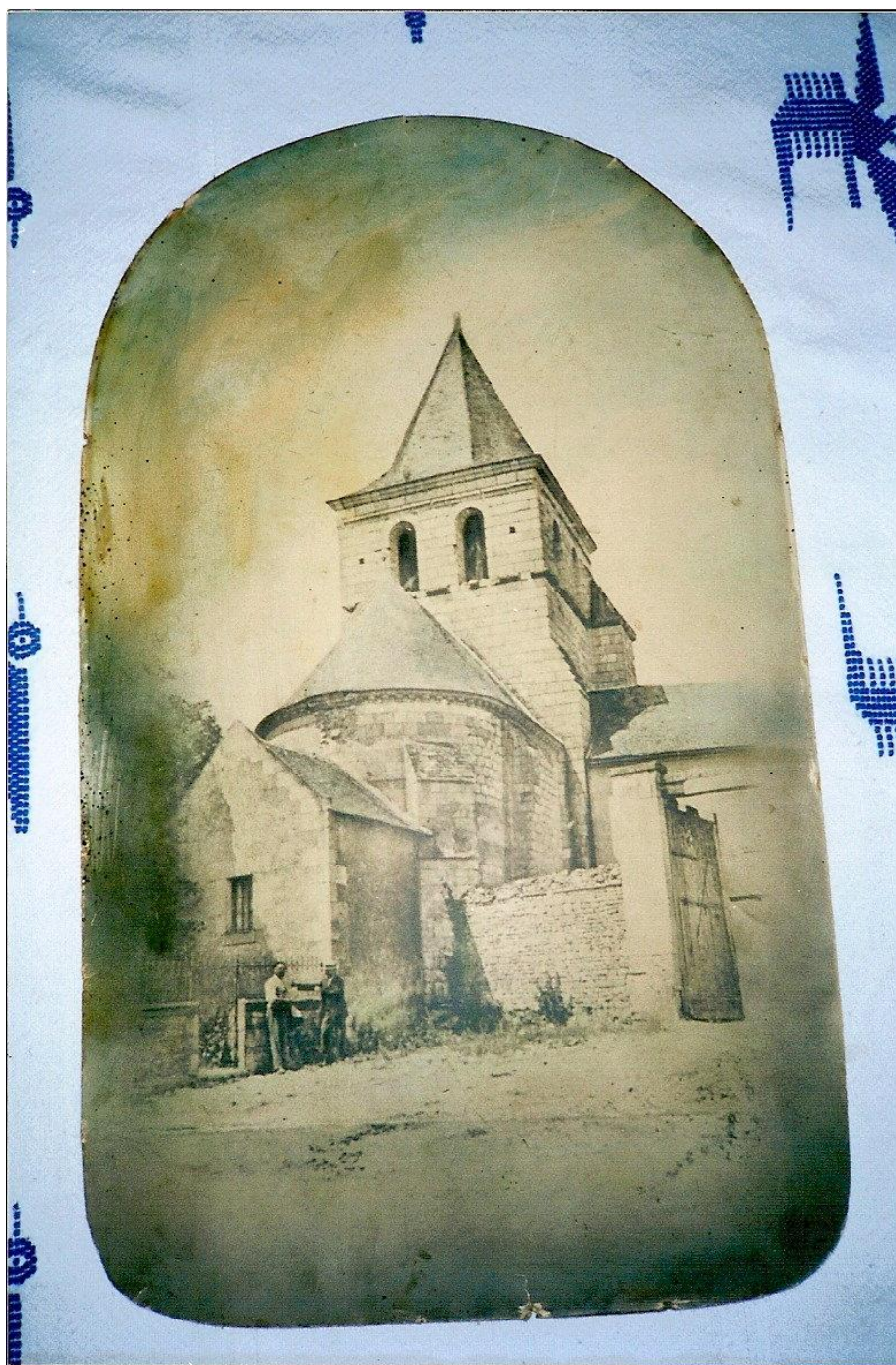

La plus ancienne photographie connue de l'église de Sammarçolles que l'on retrouve chez les descendants AUTET du Canada. Ici l'exemplaire de la collection de Lorraine AUTET vivant à Regina, Saskatchewan. L'autre exemplaire étant conservé chez Maurice AUTET Junior à Domrémy, Saskatchewan.

¹⁰ CELLARD Jacques, VIAL Éric. *Trésors des noms de famille, des noms de villes et de villages*. Paris : Belin, 2017, p. 339.

Avant tout propos sur l'Histoire de la commune de Sammarçolles, il convient d'évoquer brièvement de l'ancien pays de Loudunois :

« Ce dernier s'étendait depuis Saint-Cyr, Chavigny et Lerné au Nord, jusqu'aux portes de Mirebeau au Sud, et du cours de la Veude à l'Est, jusqu'à celui de la Dive à l'Ouest, avec une bande de terrain qui franchissait la Dive, s'élargissait en plein Thouarsais entre les paroisses d'Antoigné et de Saint-Martin-de-Mâcon »¹¹.

Le Pays Loudunais (ou Loudunois) était peuplé dès la période Néolithique : plusieurs importantes stations archéologiques permettent d'étayer cet élément. Notons, qu'aucune partie du Poitou, de l'Anjou, de la Touraine, du Limousin, ne possède un ensemble de dolmens comparables à celui du Loudunais.

Au centre d'une vaste plaine se dresse une colline et sa situation stratégique exceptionnelle en fait un camp retranché dès l'âge Néolithique.

À l'époque Protohistorique du fer (IX^e-X^e siècle avant Jésus-Christ), la butte de Loudun est encore un centre de défense comme elle le sera encore sous les Gaulois (et même tout au long du Moyen-Âge). À l'époque gauloise on s'y rendait pour adorer le dieu Lug, dieu suprême de la mythologie celtique. C'est pourquoi, cette butte sur laquelle se trouve aujourd'hui la ville de Loudun, capitale du Loudunais, prit le nom de « *Lugdunum* », c'est-à-dire le « *Dun de Lug* », autrement dit « *le lieu fort et élevé de Lug* »^{12 13}.

La christianisation du Loudunais s'implanta très tôt directement sur les lieux de cultes anciens en Loudunais¹⁴, puisque Saint-Martin, évangéliste de la Gaule, vint dans la région dès le IV^e siècle, étant moine à Ligugé, tout près de Poitiers, sans oublier à la même époque évidemment Saint-Hilaire, ancien évêque et saint-patron du diocèse de Poitiers. Avant eux, au III^e siècle, Saint-Martial, évêque de Limoges vint dans la région. N'oublions pas non plus au VI^e siècle la Reine Radegonde, devenue Sainte-Radegonde, sainte patronne de Poitiers, qui évangélisa le Poitou.

Ainsi beaucoup d'églises du Loudunais sont sous les vocables de Saint-Martin, Saint-Hilaire, Sainte-Radegonde et Saint-Martial...

Cette nouvelle religion d'alors qu'est le Christianisme s'implanta directement sur les lieux de cultes anciens.

Notons que le toponyme Martray (nom d'un quartier de Loudun) vient du latin « martyrarium », faisant référence à la première communauté chrétienne de la ville, dont les membres fondateurs furent martyrs au temps des romains (décapités)¹⁵.

Jusqu'à la Révolution française, le Pays Loudunois formera une province ayant ses délégués aux États Généraux, incluse entre le Poitou, la Touraine et l'Anjou¹⁶.



Extrait de la Carte de CASSINI, datant du XVIII^e siècle, où l'on peut voir Sammarçolles (sans « S » final)¹⁷.

¹¹ Société Historiques du Pays de Loudunois. *Notes historiques dactylographiées sur Loudun et sa région*.

¹² *ibid.*

¹³ LEROSEY, Auguste. *Loudun*. Loudun : Librairie Blanchard, 1908.

¹⁴ BOUZON, Hilaire. *Les Ponnes incinérées : sépultures préhistoriques*. Loudun : Graphic.

¹⁵ PINEAU, Marie-Pierre. « Le Matray, un quartier à découvrir ». *La Nouvelle République du Centr-Ouest*, 14/04/2016.

¹⁶ Société Historiques du Pays de Loudunois. *Notes historiques dactylographiées sur Loudun et sa région*.

¹⁷ Géoportail : www.geoportail.gouv.fr

L'Histoire de la commune de Sammarçolles n'est connue qu'à partir du XII^e siècle et n'a pas encore révélé les traces d'une occupation humaine plus ancienne. Le nom de l'église est mentionné pour la première fois en 1119 : « *Ecclesia Sancti Petri de Samarcholia* ». On rencontre le nom du village sous d'autres formes au fil du temps : « *Sammartholia* » en 1117, « *Saint Marcolle* » en 1341, « *Saint Marsholhe* » en 1406, « *Samarcolle* » en 1413, « *Sainte Marsolle* » en 1646, « *Sammarçolle* » en 1779 et « *Sammarçolles* » en 1818¹⁸. C'est l'Apôtre des Gaules, Saint-Martial qui serait à l'origine du nom. Appelé aussi « *Marsault* », il évolue en « *Marsolle* », permettant un adoucissement des sons^{19 20 21}.

La commune comprend en plus du bourg principal de nombreux hameaux tels que : Rocheteau, Escusson, La Grande-Eau, Le Petit-Ponçay, Le Moulin du Chesne, La Chapelle de Crué, La Goilarderie, Le Carroir, Crué, La Valette, La Boussardière, La Brèche, Le Haut-Crué, Étrepieds, Le Pas, La Pelletrie, Le Grand-Mépieds, Le Petit-Mépieds, Le Moulin-Guillot, La Foucterie, Le Petit-Versailles, Hériganne, La Croix-Cassée, Le Carroi de la Place, L'Aumônerie, La Riverie, La Dîme, La Grande-Jaille, La Petite-Jaille, etc. Certains noms évoquent le passé de la paroisse ou l'utilisation d'un lieu pour une fonction comme celle des moulins. De nombreux terrains portent des noms cocasses tels que Les Terres Froides, La Pelle du Four, Le Puy de Mépieds, La Grande Pièce, Les Pelles Grolles, ou La Justice. Crué fait aujourd'hui partie intégrante de la commune de Sammarçolles, rattachée à cette dernière par le Roi Charles X le 29/11/1819.

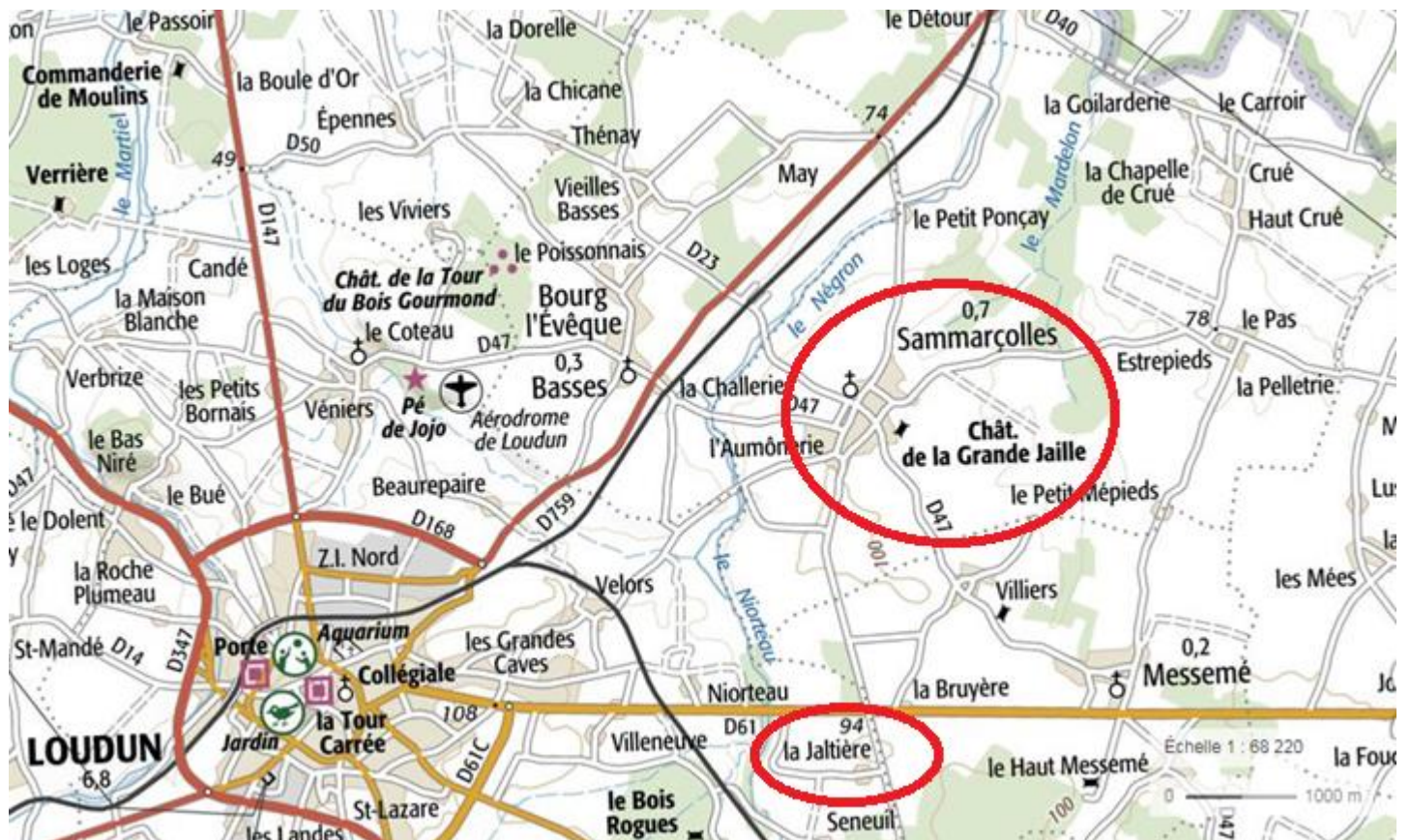

Extrait de la Carte IGN où l'on peut voir Sammarçolles, commune de domiciliation de Pierre IV AUTÉ, ainsi que le hameau de La Jaltière où vivaient ses parents Charles dit Pierre III AUTHÉ et Jeanne BASSEREAU²².

¹⁸ RÉDET, Louis. *Dictionnaire topographique de la Vienne*. Paris : Imprimerie Nationale, 1881, p. 392.

¹⁹ BALLEYGUIER Georges, DROUAULT Roger, ROBUCHON Jules. *Paysages et Monuments du Poitou : Le Loudunais*. Paris : Librairies-Imprimeries May et Motteroz, 1892, p. 40.

²⁰ *Bulletin Municipal de la commune de Sammarçolles*, 2006.

²¹ Société Historiques du Pays de Loudunois. *Notes historiques dactylographiées sur Sammarçolles*.

²² Géoportail : www.geoportail.gouv.fr

Au XVI^e, le Loudunais est à la fois protestant et catholique et n'échappe pas aux Guerres de Religion : en juin ou octobre 1563, lors d'une lutte religieuse entre Calvinistes et Catholiques, le protestant Celse de CHOISEUL de TRAVES alla de nuit dans le village, à la tête de vingt cavaliers ; avec deux échelles, il escalada de nuit les murs du Château, s'empara de la personne de son épouse malheureuse Françoise des AUBRIS (ou AUBUS), à qui il fit subir de mauvais traitements ; il en profita pour profaner les images de l'église paroissiale. Les habitants voulurent courir aux armes ; pour les punir, il mit, pendant huit jours, les maisons des villageois à la discrétion de ses soldats. L'arrivée du duc de MONTPENSIER mit seule un terme à ces pillages.

On trouve dans la correspondance du Roi de France Henri III, lors des Guerres de Religion, une lettre adressée au comte de LUDE datée du 19/12/1569 dans laquelle on cite « *Le Grand-Puits Dardannes* », hameau de Chalais (Vienne), commune toute proche de Sammarçolles. Ayant appris par LUDE la prise de Mirebeau, Henri III lui ordonna d'envoyer un ou deux canons à Poitiers. Le comte de LUDE va loger à Sammarçolles pour avoir des vivres du côté de Chinon (Indre-et-Loire)²³. Quelques années plus tard, c'est un autre roi qui passe par la paroisse de Sammarçolles : du 21 au 31/08/1587, venant de Huismes (Indre-et-Loire), où il vainquit une compagnie commandée par Charles de LORRAINE-GUISE, duc de Mayenne, le Roi Henri III de Navarre (futur Henri IV, Roi de France), séjourna à Sammarçolles.²⁴ Lors de ce séjour, il y fit prêcher en sa présence, son ami Claude SOUMAIN, sieur de Clairville, pasteur de l'Église Réformée de Loudun. Un grand nombre de Huguenots Loudunais coururent assister à ce prêche et amenèrent beaucoup d'enfants pour qu'ils y soient baptisés dans le protestantisme. On suppose que ce prêche s'est déroulé dans l'église de Sammarçolles mais ce, sans certitude. Néanmoins, il est plausible d'attribuer à ce jour du passage d'Henri IV l'appellation « Le Pont du Roy » donnée au petit pont qui enjambe le Négron^{25 26}.



Henri IV, roi de France et de Navarre
d'après Frans POURBUS « *Le Jeune* »²⁷.

L'Aumônerie de Sammarçolles prend une part importante dans l'Histoire de la paroisse, l'établissement est évoqué dans des actes de 1450 à 1660. Il est fait mention de la Maison de L'Aumônerie de Sammarçolles dans une déclaration féodale rendue à Philbert de LAIGNE, prieur des commanderies de Loudun et Moulin : « *Le 13 août 1652, l'aumônier Louis CLÉMENT faisait arpenter par MOUSNIER, notaire royal à Loudun, les domaines dépendants de l'Aumônerie qui comprenaient une maison à deux corps de logis, un clos de vigne, un grand pré, 18 arpents de terre, quelques rentes et « un carrefour proche lad[ite] Maison appelé le semetière de l'aumosnerie et sépulchre des pauvres »* »²⁸. L'aumônier était à la nomination du prieur du couvent Notre-Dame du Château.

Au XVIII^e siècle, des gardes de la brigade de Sammarçolles firent une découverte en faisant une descente à Vendeuvedu-Poitou (Vienne), chez un homme nommé RIVIÈRE, trafiquant de faux sel. Lors de cette descente RIVIÈRE s'échappe, « *les gabelous font alors irruption dans la chambre de maison où ils trouvent la femme de RIVIÈRE servant la soupe à deux hommes, l'un assis à table, l'autre devant la cheminée. Mais en y regardant de plus près, ils découvrent un troisième personnage caché sous le lit. Lorsqu'il sort de cette peu honorable position, les gardes reconnaissent avec stupéfaction le sieur ARCHAMBAULT, notaire de Berthegon* »²⁹.

²³ Bibliothèque Nationale, Collection de Touraine n° 10, folio 190.

²⁴ « *Le 29 août, il dînait (nous dirions « déjeunait ») à Moncontour, mais soupait et couchait à Sammarçolles : le 30* » dans *Société Archéologique de Touraine*, Bulletin trimestriel, volume 37. Tours : SAT, 1972, p. 271.

²⁵ BOUZON, Hilaire. *Église de Sammarçolles et noms illustres*. Poitiers : imprimerie SAGE.

²⁶ *Bulletin Municipal de la commune de Sammarçolles*, 2005.

²⁷ Site Internet Pinterest : www.pinterest.fr/pin/26177241564890907

²⁸ DROUAULT, Roger. *Recherches sur les établissements hospitaliers du Loudunais*. Loudun : Imprimerie A. Roiffé, 1897, pp. 18-19.

²⁹ DUCLUZEAU, Robert. *La gabelle et la contrebande du sel dans l'Ouest*. La Chèche : Geste Éditions, 2008, p. 302.



Avant 1790, cette paroisse faisait partie de l'archiprêtré, de la châtellenie, du baillage et de l'élection de Loudun. Le fief de Sammarçolles relevait de La Motte-Champdeniers et du Château de Loudun. Il fut possédé par les familles de La JAILLE jusqu'en 1526, CLÉMENT – CHAUVET (1526-1577)³⁰, COUTUREAU (1577-1619), de FAROU (1620-1672), de BORSTEL (1672-1764)³¹. Enfin, le 16/04/1765, la seigneurie de Sammarçolles, passa dans les mains de Pierre-Louis de BEAUVOLLIER, « qui est le dernier seigneur de Sammarçolles, a joué un certain rôle dans les Guerres de Vendée, où il fut trésorier général et intendant des vivres »³².

← Blason des CLÉMENT – CHAUVET, sculpté sur le fronton du porche d'entrée du Château de La Grande-Jaille (Dessin Louis CHARBONNEAU-LASSAY)³³.

À propos des BEAUVOLLIER justement il est à noter une anecdote cocasse concernant un scandale matrimonial qui eut lieu à Sammarçolles en 1777 au sein de cette famille aristocratique du village ; scandale qui fit tellement grand bruit dans la commune qu'il se racontait encore chez les descendants de la famille BOUZON jusqu'à la fin du XX^e siècle. En effet, la belle-sœur de Monsieur de BEAUVOLLIER, Marie Marthe TURPINEAU, non contente d'avoir déjà eu hors mariage un enfant naturel d'un employé des gabelles, réitère son inconvenance et décide d'épouser le garde-chasse de son beau-frère, Charles BOUZON. Évidemment le beau-frère et l'aîné des neveux de la future firent opposition audit mariage : imaginez une telle mésalliance ! La fracture familiale fut telle que les cousins germains BEAUVOLLIER – BOUZON s'opposèrent politiquement : deux des fils de BEAUVOLLIER moururent au sein de l'Armée Catholique et Royale de Vendée l'un guillotiné en 1793 et l'autre au champ d'honneur en 1794 et leur frère aîné au sein de l'Armée de Louis XVIII en 1814, alors que leur cousin Jean BOUZON mourut sous l'uniforme de l'Armée Napoléonienne en 1813^{34 35 36 37}.

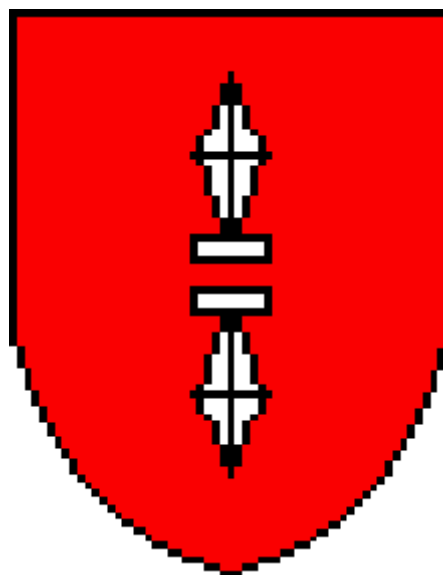

Armes de la famille de BEAUVOLLIER :
« De gueules à deux fers de lance mornés
et contre-pointés d'argent »³⁸.

³⁰ PINEAU, Marie-Pierre. « Le secret du blason de La Jaille découvert ». *La Nouvelle République du Centre Ouest*, 07/03/2017.

³¹ TSCHANHENZ dit CHANETZ, Bruno. *Le Château de la Grande-Jaille : 800 ans d'Histoire en Loudunais*. Mérignac : Copymédia, 30/06/2013.

³² BALLEYGUIER Georges, DROUAULT Roger, ROBUCHON Jules. *Paysages et Monuments du Poitou : Le Loudunais*. Paris : Librairies-Imprimeries May et Motteroz, 1892.

³³ Archives de la Société Historique du Pays de Loudunais (Fonds CHARBONNEAU-LASSAY).

³⁴ Cercle Généalogique Poitevin. « *Chronique loudunaise : scandale matrimonial à Sammarçolles* ». *Herage*, n° 133. Biard : Imprimerie Nouvelle, 2016.

³⁵ *Bulletin Municipal de la commune de Sammarçolles*, 2012.

³⁶ DEREIX de LAPLANE, Thérèse. *Recherches sur l'Histoire de Beuxes – Tome 2 : la saga des meuniers*. Beuxes : Association multi-activités Beuxoises, 2010.

³⁷ BEAUCHET-FILLEAU, Henri. *Dictionnaire Historique et Généalogique des familles du Poitou – Tome 1 : A-B*. Poitiers : Imprimerie Oudin, 1891, p. 395.

³⁸ *ibid.*

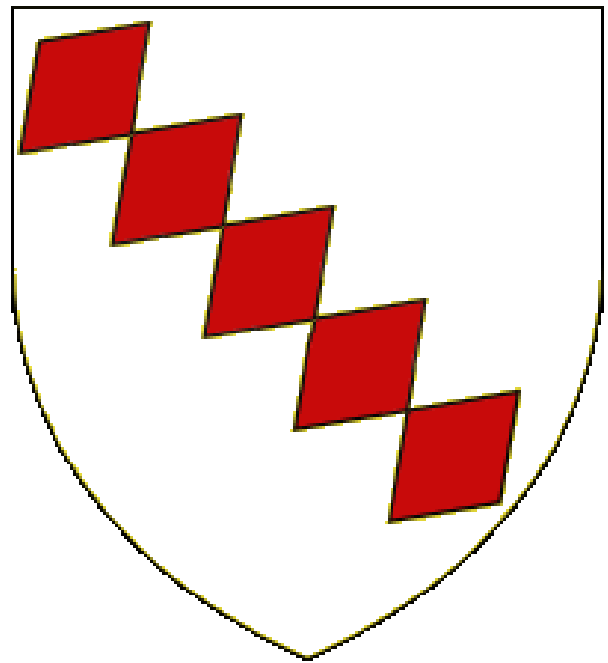

Armes de la Maison de La JAILLE :
 « D'argent à la bande fuselée de guules »³⁹.

Porte et pavillon de l'entrée de la ferme de La Grande-Jaille en 1892 (Cliché Jules ROBUCHON, héliogravure de Paul DUJARDIN)⁴⁰.
 De profil, Marie-Louise LAUGERON GUÉRIN (1849-1937) et sa fille Marie GUÉRIN THIBAUT (1881-1972)⁴¹.

Le patrimoine de la commune⁴²

L'église de Sammarçolles remonte sans doute au XII^e siècle. Elle est sous le double vocable de Saint-Pierre et Saint-Martial. En 1407, l'archiprêtre de Loudun, qui comptait 52 paroisses au XIII^e siècle, est uni à la cure de Sammarçolles. Le curé de Sammarçolles, nommé par l'évêque de Poitiers était donc archiprêtre de Loudun⁴³. Son décor intérieur fut en partie peint tandis que les chapiteaux sont ornés de feuilles d'eau. En 1706, Nicolas et Pierre AUBRY fondaient la cloche de Sammarçolles⁴⁴. Elle fut remaniée à de nombreuses reprises, notamment au XV^e et XX^e siècles (Cette cloche a été classée aux Monuments Historiques le 12/06/1944⁴⁵). En avril 1887, l'église subit, aux frais des paroissiens, quelques réparations nécessaires à son entretien, entretien qui depuis la Loi de 1905 de Séparation des Églises et de l'État est financé par la commune, commune de Sammarçolles qui a toujours veillé scrupuleusement depuis cette date au bon entretien du bâtiment : les dernières restaurations datant de 2004⁴⁶. Les stations de Chemin de Croix de l'église ont été érigées en 1937⁴⁷. Le baptême d'une grosse cloche de l'église eut lieu le 18/09/1887, et la bénédiction de l'Autel de la Vierge le 16/09/1888⁴⁸. Les cloches furent électrifiées à Noël 1992⁴⁹.

³⁹ HOZIER, Charles d'. *Armorial Général de France*. Paris, Bibliothèque Nationale de France, 1696.

EYGUN, François. *Sigillographie du Poitou jusqu'en 1515*. Poitiers : Société des Antiquaires de l'Ouest, 1938, p. 213.

CHARBONNEAU-LASSAY, Louis. *Les Châteaux de Loudun d'après les fouilles archéologique de M. Joseph MOREAU de La RONDE*. Poitiers : Société des Antiquaires de l'Ouest, 1915.

⁴⁰ GRANDMAISON Charles de, LAHAIE Modeste, BARBIER de MONTAULT Xavier, DROUVAULT Roger, BALLEYGUIER Georges, TORNEZY, Albert, AVIAU de PIOLANT Georges comte d'. *Paysages et Monuments du Poitou photographiés par Jules ROBUCHON – Tome 4*. Paris : Société des Imprimeries, 1892.

⁴¹ Information de la famille GUÉRIN et ses descendants, fermiers de La Jaille depuis 1880.

⁴² *Le patrimoine des communes de la Vienne – Tome 1*. Paris : Flohic, 2002, pp. 454-455.

⁴³ DECOUDUN Dominique, NEBELSZTEIN Virginie. *Les églises du Loudunais aux XI^e et XII^e siècles*. Poitiers : Mémoire de DEA, 1998.

⁴⁴ *Revue Poitevine et Saintongeaise : Histoire, Archéologie, Beaux-arts et Littérature – Volume 11*. Melle : éditions Lacuve, 1894, p. 271.

⁴⁵ Site Internet de la commune de Sammarçolle : www.mairie-sammarcolles.fr

⁴⁶ Archives Historiques Archidiocésaines de Poitiers, cote P1D3, boîte 1.

⁴⁷ Archives Historiques Archidiocésaines de Poitiers, cote P1D2, boîte 1.

⁴⁸ Archives Historiques Archidiocésaines de Poitiers, cote P1C1-2, boîte 2.

⁴⁹ Archives Historiques Archidiocésaines de Poitiers, cote P1C1-2, boîte 8.

La nef unique de l'église de Sammarçolles a une porte très simple à la façade occidentale renforcée par des contreforts d'angle couverts d'ardoise, mais l'entrée principale est au sud. Une porte est bouchée en début de nef au nord. La voûte actuelle est en cintre surbaissé. À la nef, couverte d'ardoise, succède la travée sous clocher, moins large. Elle a été reconstruite au XVII^e siècle, est couverte d'une coupole carrée, avec deux baies par côté pour la salle des cloches, et d'une petite pyramide couverte d'ardoise. La travée ouvre au nord sur la chapelle funéraire de la famille MONTAULT des ISLES. Le Chœur, aussi couvert en ardoise, plus étroit que la travée sous clocher, se termine par une abside semi-circulaire. C'est la partie romane la mieux conservée. On y voit deux colonnes romanes dans la travée avant l'abside⁵⁰.



Henri

prince de La TOUR d'Auvergne-Lauragais
(1823-1871),

Ministre des Affaires Étrangères de Napoléon III,
Président du Conseil Général de la Vienne,
époux de Céleste MONTAULT des ISLES,
Mort à Angliers (Vienne)⁵¹.

La chapelle latérale dite « *chapelle des MONTAULT des ISLES* » a été fondée par Émilie Céleste MONTAULT des ISLES épouse du prince de La TOUR d'Auvergne-Lauragais (ministre des Affaires Étrangères de Napoléon III) afin d'y loger la sépulture des membres de sa famille : les BERTRAND et MONTAULT des ISLES. La première pierre de la chapelle a été posée le 26/04/1855 par le prince Godefroy Bernard Alphonse Henri (dit Henri) de La TOUR d'Auvergne-Lauragais⁵². L'autel est situé contre le mur nord. Cinq stèles sont alignées le long du mur oriental, une stèle seulement figure contre le mur occidental.

La jeune princesse Émilie-Céleste, pulmonaire, est décédée tragiquement deux ans après la pose de la première pierre de la chapelle à Florence en Italie. Décédée dans des conditions imprévues, au summum de son resplendissement physique, spirituel et matériel, la population locale de Sammarçolles eut pour elle une considération, une fierté grandiose et a entouré sa personne – et plus encore sans doute – sa mémoire d'une auréole lumineuse. Sa dépouille mortelle fut transportée depuis l'Italie jusqu'à Sammarçolles afin d'y célébrer ses obsèques. Ses funérailles eurent lieu en l'église de Sammarçolles et furent très certainement impressionnantes ; et évidemment accompagnées d'une très importante assistance de la population locale, toutes couches de la société confondues⁵³. L'événement de la mort tragique d'une si jeune princesse, laissa une empreinte sensible, voire un peu légendaire, dans les esprits de deux ou trois générations de sammarçollais.

Vers 1932, une effraction fut remarquée en l'église de Sammarçolles et pas n'importe quelle effraction : celle du tombeau de la princesse Émilie-Céleste. Nul ne sut si l'intrus profanateur, avide d'une sensation ou d'un butin, fut récompensé ou effrayé ? L'enquête judiciaire qui s'ensuivit quelques jours après, ne put ni découvrir le coupable, ni établir s'il y eut vol d'un quelconque diadème ou joyau. Il semble en tout cas que l'effraction ait été interrompue lors de la découverte de l'état de conservation du cadavre, car seuls la tête et le cou furent dégarnis et mis en accessibilité. Les bagues, s'il y a, n'ont pu être ni aperçues, ni prélevées... 70 ans après, le visage d'Émilie-Céleste était intact ! Dès la découverte de cet acte délictueux, après l'établissement du procès-verbal de constat, des ouvriers, en présence des autorités légales, ont ressoudé la paroi de plomb, reclusé les planches disjointes et le chevet du cercueil. Tout cela, sans que ne soient déformées les ondes blondes de la chevelure de la princesse sur laquelle avaient été vus les sillons intacts du peigne animé par la main qui avait été chargée de l'ultime toilette... Bien évidemment, cette profanation contribua à faire perdurer le mythe de la princesse Émilie-Céleste de LA TOUR d'Auvergne-Lauragais au travers des familles du village aujourd'hui encore...^{54 55}

⁵⁰ BOUZON Hilaire. *Église de Sammarçolles et noms illustres*. Poitiers : imprimerie SAGE.

⁵¹ Archives Départementales de la Vienne. *Les Conseillers Généraux de la Vienne 1833-2015*. La Crèche : Geste Éditions, 2015.

⁵² Titre de prince romain octroyé en 1853. Source : VALETTE, Régis. *Catalogue de la noblesse française*. Paris : Robert Laffont, 1989.

⁵³ Acte de sépulture d'Émilie Céleste MONTAULT des ISLES, AD86 20J 1201.

⁵⁴ BOUZON Hilaire, op. cité.

⁵⁵ *Bulletin Municipal de la commune de Sammarçolles*, 2008.



Debra (dite Debi) NAIGLE, descendante canadienne de Charles dit Pierre AUTHÉ et Jeanne BASSEREAU, dans la chaire de l'église de Sammarçolles, le 27/11/2014 (Cliché David ALBERT-BRUNET).

Le maître-autel de l'église, en forme de tombeau, datant du XVIII^e siècle, est conservé dans l'abside (inscrit aux Monuments Historiques en 1960). Sur le devant figure un triangle équilatéral pointe en bas, rayonnant, avec un œil au milieu.

Le nouvel autel en pierre a été installé à l'entrée du chœur après le Concile de Vatican II (1962-1965).

Deux autels sont en fin de nef. Ils sont dédiés, comme il est très fréquent, à la Vierge Marie à gauche, à Saint-Joseph à droite. Sur le devant de l'autel de la Vierge sont tracées les lettres « MA » entrelacées, signifiant « Maria ». Sur le côté on lit : « *Jubilé sacerdotal de Léon XIII année 1888. Don de M. et Mme Casimir CHENEVEAU d'Étrepieds* ». Sur le devant de l'autel à droite on lit : « *Saint-Martial, patron de la paroisse, priez pour nous et pour les âmes du purgatoire* ». L'autel est signé : « *MOISSERON et L. ANDRÉ 19 quai des Carmes, Angers* »⁵⁶.

À droite de la travée sous clocher se trouve la chaire, dont la cuve en bois est ornée d'une Croix. L'accès se fait par un escalier en pierre. Cette chaire, du XVII^e siècle, a été inscrite aux Monuments Historiques le 16/12/1966.

En face se trouve un grand Crucifix en bois sculpté et polychrome du XVII^e siècle (Croix et titulus sont modernes). Il a été également inscrit aux Monuments Historiques le 21/06/2007. Il était d'usage de placer un Crucifix en face de la chaire afin que le prédicateur se souvienne de la Parole de Saint-Paul : « *Nous prêchons, nous un Christ crucifié* » (1 Corinthiens 1, 23)⁵⁷.

Dans l'axe de l'abside une statue du Sacré-Cœur est disposée dans la niche. Sur le maître-autel est placée une petite statue de la Vierge Marie, les mains jointes. À l'entrée du Chœur se trouvent les statues de Saint-Pierre, à gauche de Saint-Hilaire (sans livre), à droite. Le premier étant l'un des deux saints patrons de la paroisse de Sammarçolles (et premier pape), le second étant le saint patron du diocèse de Poitiers. Comme déjà évoqué au-dessus, des autels latéraux se trouvent à gauche une Vierge à l'Enfant, tous deux couronnés, à droite un Saint-Joseph portant l'Enfant ; une symétrie qui est fréquente.

Dans la nef on voit les statues suivantes : contre le mur nord Saint-Antoine-de-Padoue, Notre-Dame-de-Lourdes (avec un panneau indiquant le nom des communiantes de 1940-1941 ayant offert la statue, parmi lesquels certains descendants de Charles dit Pierre AUTHÉ et Jeanne BASSEREAU, objet de notre étude), Jeanne d'Arc ; au revers de la façade l'Archange Michel perçant le dragon de sa lance ; contre le mur sud : Radegonde en Reine et Thérèse-de-l'Enfant-Jésus⁵⁸.

L'abside est ceinturée d'une boiserie et comprend des stalles de chaque côté de l'autel. À l'entrée du Chœur à gauche, une plaque rapporte la fondation d'un vicaire pour la paroisse, avec les revenus afférents, par Madeleine-Colombe de BORSTEL, dame de ce lieu, veuve de messire François de BEAUMONT, écuyer, par acte passé devant les notaires du châtelet de Paris le 08/06/1764. Le Chemin de Croix est fait de grandes huiles sur toile, les fonts baptismaux à cuve hexagonal sont dans la nef et un confessionnal est encastré dans l'épaisseur du même mur de la nef⁵⁹.



L'église de Sammarçolles (Cliché Brigitte JEANNEAU).

⁵⁶ Site Internet de la commune de Sammarçolles : www.mairie-sammarcolles.fr

⁵⁷ *ibid.*

⁵⁸ *ibid.*

⁵⁹ BOUZON, Hilaire. *Église de Sammarçolles et noms illustres*. Poitiers : imprimerie SAGE.

La commune de Sammarçolles conserve aussi la chapelle romane Notre-Dame-de-la-Crépinière et Notre-Dame-des-Grâces à Crué, dont le clocher est une bretèche (forme architecturale propre au Poitou), chapelle restaurée en 2004 par la municipalité. La chapelle de Crué garde deux pierres d'autel du XVII^e siècle et du XVIII^e siècle, une statue de bois (du XVII^e siècle), polychrome de Saint-Antoine, ermite, une statue de la Vierge à l'enfant en bois polychrome du XVII^e siècle, le tout inscrit aux Monuments Historiques le 21/06/2007^{60 61 62 63 64 65}.

À propos de la Loi de 1905 de Séparation des Églises et de l'État, il est à noter que, contrairement à ses proches voisins Messemé, Basses et Ceaux-en-Loudun, la paroisse de Sammarçolles ne fut pas marquée par la *Querelle des inventaires* de 1906 et que ces événements historiques se passèrent dans un calme apparent^{66 67}.



La chapelle de Crué et son clocher-bretèche
(Cliché Brigitte JEANNEAU).



Statue de la Vierge à l'Enfant en bois polychrome du XVII^e siècle sise en la chapelle de Crué
(Cliché Brigitte JEANNEAU).

⁶⁰ BOUZON, Hilaire. *La Chapelle de Crué*. Loudun : Graphic, 1989.

⁶¹ BEAUCHET-FILLEAU, Henry. *Pouillé du diocèse de Poitiers*. Niort : Librairie Clouzot, 1868.

⁶² BOUZON, Hilaire. *Stèle brisées ou la bretèche de Villiers-Sainte-Radegonde*. Loudun : Imprimerie Morineau, 1958.

⁶³ CROIZET, René. *Art roman en Poitou*. Paris : Laurens, 1948.

⁶⁴ Archives Historiques Archidiocésaines de Poitiers, cote P1D3, boîte 1.

⁶⁵ Site Internet de la commune de Sammarçolles : www.mairie-sammarcolles.fr

⁶⁶ Archives de Catholicité de l'Archidiocèse de Poitiers. Registre de Catholicité de Messemé de 1906, cote P1C1-2, boîte 3.

⁶⁷ BOUQUET, Jacques. *1905, la Séparation de l'Église et de l'État dans le diocèse de Poitiers*. La Crèche : Geste, 2004.

La Grande-Jaille est le nom donné à l'un des châteaux de la commune, nom tiré d'une famille dont trois de ses membres furent gouverneurs de Loudun. Citons Émery de La JAILLE, dit « Le Grand », vivant sous le règne du roi Jean II « Le Bon » ; « *Jean de La JAILLE (...) épousa Jeanne de GOURMONT, fille du prévôt de Paris ; leur petit-fils Tristan de La JAILLE rendit de tels service à René d'ANJOU, roi de Sicile, que celui-ci lui accorda la main de Lorette d'ANJOU* » ; Catherine de La JAILLE signe un aveu pour ce château le 25/10/1498 : « *Item l'hostel et appartenances de La Jaille, près Sammarçolles, lequel anciennement estoit clox et fermé à murs tout à l'entour d'iceluy, au dedenz duquel circuit et pourprinse y a garenne à connilz et fuye à pigeons et une grant touche d'ommeaulx* ». Communément admise pendant très longtemps : l'attribution de la construction à Nicolas COUSTUREAU, président de la Chambre des comptes de Bretagne, qui fit de ce château de plaine une œuvre homogène de la fin du XVI^e siècle. Une autre hypothèse attribuait la plus grande partie du château actuel à René de La JAILLE, mort en 1557, et dont les ancêtres étaient seigneurs du lieu depuis 1300. Grâce à une découverte héraldique et généalogique très récente et justifiée, nous pouvons désormais attribuer avec certitude, cette construction du deuxième ou troisième quart du XVI^e siècle à Isabeau CHAUVET veuve Thibaut CLÉMENT^{68 69}.



Châtelet de la ferme de la Grande-Jaille
(Cliché site Châteaux de France)⁷⁰.

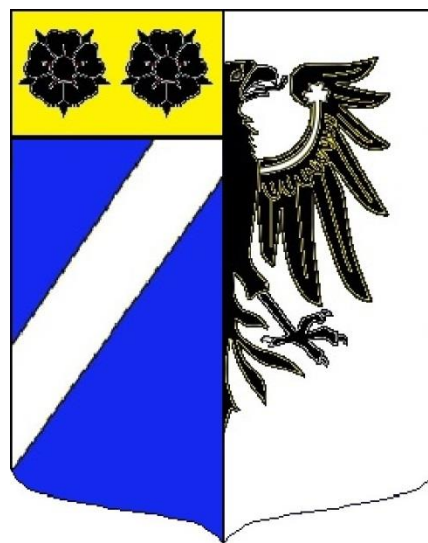

Armes d'Isabeau CLÉMENT – CHAUVET
(Dessin David ALBERT-BRUNET)^{71 72}.

Quoiqu'il en soit, les travaux se poursuivent jusque dans la décennie 1640. Le logis est un bâtiment rectangulaire, encadré de fines tours rondes et entouré sur trois côtés de douves sèches. La façade sur cour est ajourée de travées de baies flanquées de pilastres ioniques et réunies par un cordon mouluré à hauteur de l'appui. Les lucarnes au riche fronton portant blason, sont percées de petites baies en plein cintre au centre de la composition. Lancées entre les tours des faces nord et sud du bâtiment, des loggias inattendues dissimulent les latrines. Le pavillon-porche qui commandait l'entrée initiale est décoré d'un parement traité en brossages, de frontons emboîtés dans une lucarne en œil de bœuf, d'échauguettes décoratives⁷³. Le château est complété par une chapelle des années 1630, dont le vocable est inconnu⁷⁴. Le fief de La Jaille devait fournir la garde de La Tour-Saint-Marçolles et de la Poterne du Château de Loudun.

⁶⁸ Cercle Généalogique Poitevin. « *Héraldique : Quand seul le généalogiste peut répondre à l'Histoire... (partie 1)* ». Herage, n° 138. Biard : Imprimerie Nouvelle, 2017.

⁶⁹ Cercle Généalogique Poitevin. « *Héraldique : Quand seul le généalogiste peut répondre à l'Histoire... (partie 2)* ». Herage, n° 139. Biard : Imprimerie Nouvelle, 2017.

⁷⁰ Les communs ont été classés MH le 06/04/2011.

⁷¹ Cercle Généalogique Poitevin. « *Héraldique : Quand seul le généalogiste peut répondre à l'Histoire... (partie 1)* ». Herage, n° 138. Biard : Imprimerie Nouvelle, 2017.

⁷² Cercle Généalogique Poitevin. « *Héraldique : Quand seul le généalogiste peut répondre à l'Histoire... (partie 2)* ». Herage, n° 139. Biard : Imprimerie Nouvelle, 2017.

⁷³ ANDRAULT Jean-Paul, MEUNIER Marie-Françoise. *Châteaux et Gentilhommières*. Paris : Nouvelles Éditions Latines, 1998, pp. 30-31.

⁷⁴ TSCHANHENZ dit CHANETZ, Bruno. Op. cit.



La cour d'honneur du Château de La Grande-Jaille
(Cliché Laurent TSCHANHENZ dit CHANETZ d'octobre 2011, extrait du site *Châteaux de France*).



Cliché aérien du Château et de la Ferme de La Grande-Jaille par Bernard GALÉRON⁷⁵.

⁷⁵ Cliché publié dans la revue *Vieilles Maisons de France*, mai 2016.

Le patrimoine de Sammarçolles se complète notamment par :

- le Château de Sammarçolles, tout proche de l'église, qui aujourd'hui est aménagé en lotissements. Le 29/10/1929, un procès opposa la municipalité de Sammarçolles, représentée par son maire d'alors, Hilaire BOUZON (soutenu par le curé de la paroisse) d'une part, et René DUCHESNE, propriétaire du château, de l'autre, au sujet notamment des murs de clôture encerclant la propriété de DUCHESNE, et attenants à l'église, ainsi que de la reconnaissance d'un droit de passage des paroissiens afin d'accéder à la porte principale située au fond de la nef de l'église en traversant la propriété de DUCHESNE (l'accès de cette porte s'effectuant en traversant ladite propriété privée)⁷⁶. Suite à une tentative de cambriolage dans les années 1990, la municipalité fut contrainte de condamner ladite porte afin d'éviter une nouvelle effraction. Cette porte ne fut restaurée qu'en 2015 par la municipalité⁷⁷. Durant cette période, les paroissiens accédèrent à l'église par une porte sise sur la place de l'église située sur le côté latéral de la nef.



Le Château de Sammarçolles (Cliché Brigitte JEANNEAU).

- le Château d'Étrepieds dont la chapelle servit de refuge sous la période Révolutionnaire à l'abbé Jacques BLUCHAU, prêtre réfractaire et ce, avec la complicité de la population locale des villages de Messemé et Sammarçolles tels que la famille de BEAUVOLLIER (famille du trésorier des Guerres de Vendée, proche du maire de Sammarçolles, François MAUBERGER), le grand-père CHAVENEAU, mais aussi du maire de la commune de Sammarçolles en personne^{78 79 80 81 82}. Au XX^e siècle, le château fut la propriété du célèbre journaliste George de CAUNES jusqu'à sa mort en 2004. Notons que la paroisse de Sammarçolles, bien qu'ayant été pieuse sous la Révolution en protégeant un prêtre réfractaire, et après avoir congédié le prêtre jureur GAUDIER peu avant le Concordat de 1801, semble connaître

⁷⁶ Archives Municipales de Sammarçolles. Grosse du jugement du 29/10/1929.

⁷⁷ *Bulletin Municipal de la commune de Sammarçolles*, 2016.

⁷⁸ ROULLET de La BOUILLERIE, Henri comte. *Histoire religieuse de la paroisse de Messemé depuis la Révolution jusqu'à la fin du XIX^e siècle*. Archives Historiques Archidiocésaines de Poitiers, cote Q1 boîte 15-2.

⁷⁹ ROUX, Louis-Amédée-Joseph-Marie marquis de. *Histoire Religieuse de la Révolution à Poitiers et dans la Vienne*. Lyon : Lardanchet, 1952.

⁸⁰ ROUX, Louis-Amédée-Joseph-Marie marquis de. *La Révolution à Poitiers et dans la Vienne*. Poitiers : Levrier, 1911.

⁸¹ Acte de naissance de Louis MAUBERGER, 24 thermidor an VI (11/08/1798). AD86 5Mi 0834.

⁸² Acte de supplément aux cérémonies de Baptême de Louis MAUBERGER et de Première Communion de Marie MAUBERGER, 13/06/1813. AD86 20J 179.

quelques relâchements de la vie religieuse en 1934⁸³. C'est pourquoi les curés successifs prennent des dispositions avec notamment l'organisation de la fête jaciste du 09/05/1937, la bénédiction du Chemin de Croix de l'église le 21/11/1937 et l'organisation d'une retraite paroissiale du 1^{er} au 07/11/1943 animée par le Père franciscain Raphaël CHAPDELAINÉ qui donna lieu à l'érection d'une Croix de Mission tout près du Château de La Grande-Jaille.

- le Calvaire de Mission de Sammarçolles, autrefois situé au carrefour situé devant les communs de La Grande-Jaille, et nouvellement déplacé sur le square Gabriel de BORSTEL.



(Cliché Brigitte JEANNEAU).

- l'ancienne école communale de Sammarçolles (qui a servi de mairie jusqu'à la Seconde Guerre mondiale)^{84 85}, réaménagée en logements.



La mairie se situait à l'étage des bâtiments.

Pierre IV AUTÉ – fils du couple AUTHÉ – BASSEREAU – a épousé Marie FARDEAU en ce lieu

(Cliché Brigitte JEANNEAU).

⁸³ « *Relâchement de la vie religieuse* ». Registres de catholicité de Sammarçolles, 1934. Archives Historiques Archidiocésaines de Poitiers, cote P1 C1-2, boîte 4.

⁸⁴ AD86 20 308/4.

⁸⁵ AD86 601W 815.

- l'ancienne mairie (aujourd'hui salle des associations), construite pendant la Seconde Guerre mondiale⁸⁶.



La pendule de l'ancienne mairie de Sammarçolles
(Cliché Brigitte JEANNEAU).

- l'ancien presbytère, acquis par la municipalité en 1809, qui est aujourd'hui l'actuelle mairie^{87 88}.



(Cliché Brigitte JEANNEAU)

⁸⁶ Archives Municipales de Sammarçolles. Registres des Délibérations du Conseil Municipal (1843-2018).

⁸⁷ AD86 2O 308/4.

⁸⁸ AD86 601W 815.

- l'école de Crué, inaugurée le 05/05/1927^{89 90 91 92 93}.



L'école maternelle du Haut-Crué (Cliché Brigitte JEANNEAU).

- le Monument aux Morts érigé en 1921, situé sur la place de l'ancien cimetière de la commune, dont la translation date de 1911-1912⁹⁴.

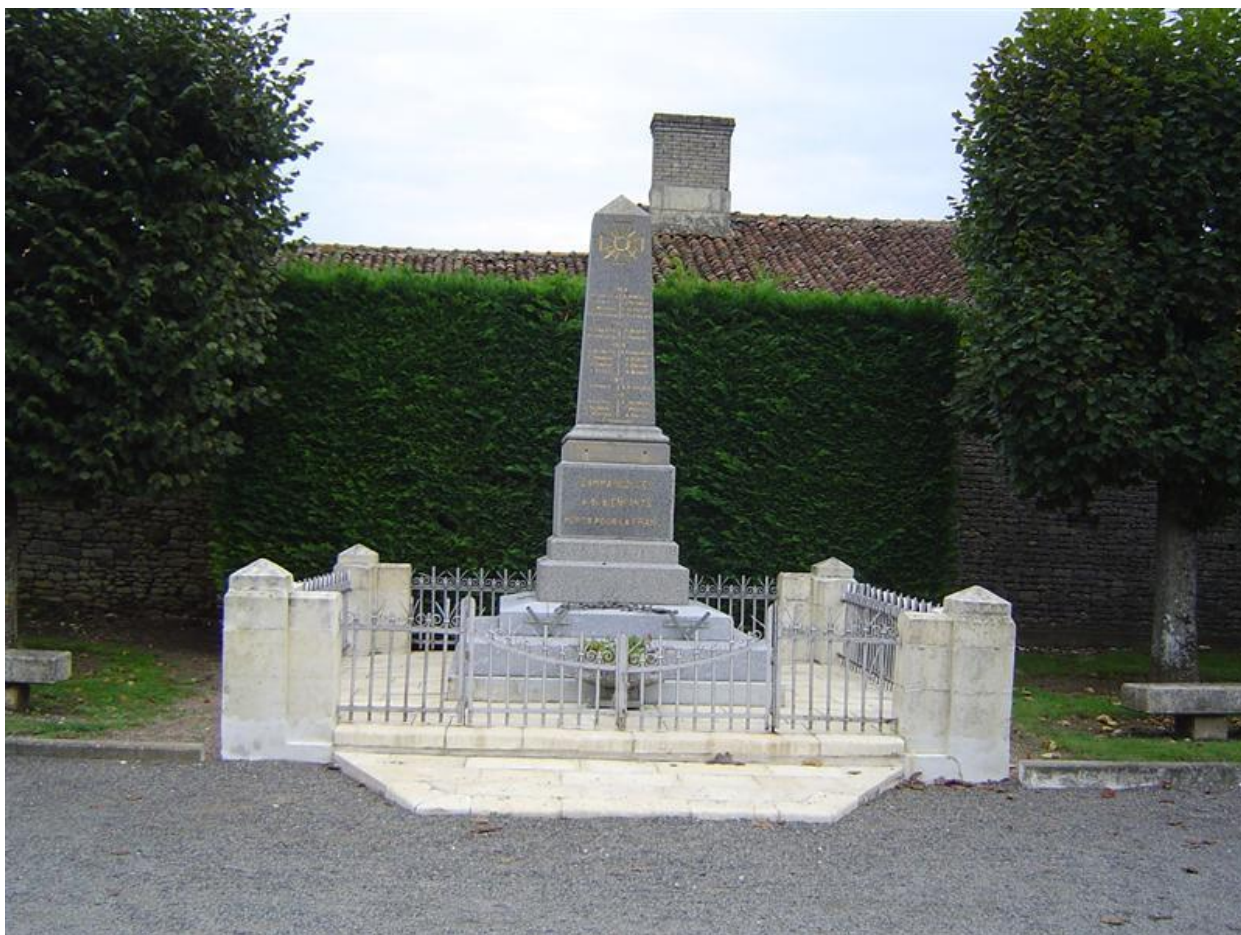

(Cliché Brigitte JEANNEAU)

⁸⁹ BOUZON, Hilaire. *Crué de Sammarçolles : Floraison, l'école, la chapelle*. Sammarçolles : Chez l'auteur.

⁹⁰ BOUZON, Hilaire. *L'école de Crué*. Poitiers : imprimerie SAGE., 1997.

⁹¹ *Bulletin Municipal de la commune de Sammarçolles*, 2004.

⁹² AD86 2O 308/4.

⁹³ AD86 601W 815.

⁹⁴ loc. cit.

- mais également de quelques pigeonniers. Celui du Moulin du Chesne est carré, datant du XIX^e siècle, dont l'origine remonte certainement au milieu du IX^e siècle. Les trois autres pigeonniers sont recensés à côté de l'église et sont des XVIII^e et XX^e siècles^{95 96}.



Le pigeonnier du Château de Sammarçolles⁹⁷.

- des anciens moulins, tels que le Moulin du Chesne, le Moulin-Guillot, le Moulin d'Escusson, le Moulin de Palluau, le Moulin du Petit-Ponçay, le Moulin de Rocheteau, le long du Négron^{98 99 100 101}.



Le moulin à farine situé au lieu-dit Moulin du Chesne.

En 1870, le propriétaire d'alors nommé PETIT, y fait installer une machine à vapeur.

L'activité du moulin cesse en 1923¹⁰².

⁹⁵ PETIT, Jean-Claude. *Regards sur les colombiers, fuies et pigeonniers de la Vienne*. Chauvigny : Association des Publications Chauvinoises, 2005.

⁹⁶ BOUZON, Hilaire. *Colombiers du Loudunais*. Sammarçolles : Chez l'auteur.

⁹⁴ Photographie extraite du site Internet de l'Observatoire du Patrimoine Religieux : www.patrimoine-religieux.fr

⁹⁸ BOUZON, Hilaire. *Mon Moulin d'autrefois*. Loudun : Graphic, 1969.

⁹⁹ BOUZON, Hilaire. *Moulins Anciens : Le Moulin du Chesne*. Sammarçolles : Chez l'auteur.

¹⁰⁰ DEREIX de LAPLANE, Thérèse. Op. cit.

¹⁰¹ BOUZON, Hilaire. *Le Lavoir : réminiscences*. Sammarçolles : Chez l'auteur.

¹⁰² BELIN Bruno, CHAUVEAU Anne-Cécile, MAQUART Adeline, SIMMAT Gérard. *Le Loudunais : Histoire et Patrimoine d'un Pays*. Lavoux : Michel Fontaine, 2010.

- un ancien four à chaux se situe entre La Dîme et Sammarçolles.
- une ancienne carrière prend place sur la route Départementale 23¹⁰³.
- de nombreux porches ou portails symétriques du Loudunais¹⁰⁴.



Exemples de porches symétriques du Loudunais que l'on trouve en la commune de Sammarçolles (Clichés Brigitte JEANNEAU).

La vie quotidienne à Sammarçolles

En 1790, le premier recensement, à la demande de l'Assemblée Constituante relève 528 personnes (131 feux) dans le bourg de Sammarçolles¹⁰⁵. En 1801, la population communale est de 569 habitants¹⁰⁶. Par la suite, les Sammarçollois (ou Sammarçollais) sont au nombre de 627 en 1831 (n'oublions pas que Crué s'est ajouté au dénombrement de la population communale depuis 1819, d'où l'augmentation), 713 en 1846, 720 en 1861, 700 en 1906, 663 en 1954. Le minimum est recensé en 1990 avec 472 habitants¹⁰⁷, la commune compte 659 habitants en 2018¹⁰⁸.



Deux étiquettes de camemberts de la laiterie Le FLOCH et C^{ie}¹⁰⁹.

Si la vie de la commune tourne autour de l'activité agricole, le bourg conserve quelques boutiques commerçantes, une usine de conditionnement alimentaires et plusieurs artisans^{110 111}.

¹⁰³ BOUZON, Hilaire. *Les Caves de Lugdunum*. Loudun : Graphic.

¹⁰⁴ Site Internet de Jean-Claude RAYMOND : jcraymond.free.fr/Patrimoine/Architecture/Portails/Portails.php

¹⁰⁵ Université Inter Âges de Poitiers. *Faire l'Histoire locale : un répertoire des sources départementales : les communes de la Vienne de l'Ancien Régime au XIX^e siècle*. Poitiers : UIAP, 1994, p. 314.

¹⁰⁶ Université Inter Âges de Poitiers. *Faire l'Histoire locale : un répertoire des sources départementales : les communes de la Vienne de l'Ancien Régime au XIX^e siècle*. Poitiers : UIAP, 1994, p. 314.

¹⁰⁷ BELIN Bruno, CHAUVEAU Anne-Cécile, MAQUART Adeline, SIMMAT Gérard. Op. cit.

¹⁰⁸ *Bulletin Municipal de la commune de Sammarçolles*, 2018.

¹⁰⁹ BELIN Bruno, CHAUVEAU Anne-Cécile, MAQUART Adeline, SIMMAT Gérard. Op. cit.

¹¹⁰ *Bulletin Municipal de la commune de Sammarçolles*, 2003.

¹¹¹ AD86 601W 815.

1613 – 1619	abbé Vincent SEGRETAIN, vicaire
1614	abbé Charles CLÉMENT, vicaire
1617, 1623	abbé Vincent FLEURANT, vicaire
1618	abbé JOUBERT, chapelain
1619 – 1621	abbé M. CHEVALLIER, vicaire « <i>ayant charge du vice-gérant</i> »
1621 – 1621	abbé Henri LEMONNIER, vicaire « <i>vice-gérant</i> »
1621 – 1629	abbé JEAN, vicaire
1634 – 1660	abbé Gilles ROBERT, archiprêtre de Loudun Vicaire : abbé C. LOUIS en 1636
1660 – 1662	abbé BESNARD, vicaire
1662	abbé Vincent THIBAUT, vicaire
1662 – 1664	abbé Vincent GOUIN, vicaire
1664	abbé Julien TARRIÈRE, vicaire
1665 – 1722	abbé Pierre FORGET Vicaires : abbé M. CLÉMENT en 1665, « <i>desservant de la chapelle de Crué</i> » abbé BIDAULT en 1697 abbé MAURAT de La CHAUSSÉE de 1717 à 1720 abbé Pierre ROBERT de 1720 à 1722
1722 – 1766	abbé Pierre ROBERT de La MAISON-BLANCHE Vicaires : abbé Jean-Louis DUBOURG en 1736 abbé Louis BOINEAU de 1738 à 1743, « <i>desservant de la chapelle de Crué</i> » abbé LESUIRE en 1744 abbé Louis CHABOT 1746 à 1752, « <i>desservant de la chapelle de Crué</i> » abbé RAGON de 1754 à 1763 (desservant de Sammarçolles de 1764 à 1766)
1766 – 1791	abbé RAGON, ancien vicaire de la paroisse depuis 1754 (mort en déportation sous la Terreur ¹¹⁹) Vicaires : abbé LECOMTE de 1770 à 1772 abbé TABART de 1774 à 1779, dit chanoine de Saint-Léger en 1776
1791 – 1792	abbé GAUDIER Michel-Louis
1793 – ~1801	abbé GAUDIER Michel-Louis, curé constitutionnel de Sammarçolles
1793 – 1804	abbé Jacques BLUCHAU, ancien curé de la paroisse Saint-Denis de Courcoué, curé réfractaire de Messemé, desservant la chapelle du Château d'Étrepieds
1804 – 1809	abbé Pierre-Louis DUSSAULLE
1811 – 1815	abbé Jacques BLUCHAU, desservant
1821 – 1830	abbé L.-J. COUDRET
1831 – 1834	abbé M.-A. MIGNON
1836 – 1875	abbé Barthélémy MOREAU
1876 – 1884	abbé Paul CORNUAU
1884 – 1886	abbé Pierre-Ambroise LERICHE
1886 – 1892	abbé Ernest BARBOT
1892 – 1901	abbé Louis BOISSINOT
1901 – 1904	abbé Stanislas GOILLARD
1904 – 1934	abbé Raoul PETIT
1934 – 1938	abbé Ernest BROSSEAU
1938 – 1944	abbé Augustin BARRÉ
1944 – 1956	abbé Paul ROYER
1956 – 1966	abbé André GATARD, domicilié à Beuxes
1966 – 1974	abbé Michel FOUSSIER, domicilié à Beuxes
1974 – 1979	abbé Albert DAVID, domicilié à Beuxes
1979 – 2005	abbé Régis DAVID, domicilié à Loudun puis à Ceaux-en-Loudun
2005 – 2011	abbé François LEFÈVRE de LA HOUPLIÈRE, domicilié à Ceaux-en-Loudun
2011 – 2013	abbé Raymond MICHAUD, domicilié à Loudun
Depuis 2013	abbé Michel MOUSSESSI, domicilié à Loudun

¹¹² Registres paroissiaux de Sammarçolles (1613-1792). AD86 5Mi 0833, AD86 5Mi 0834 et AD86 5Mi 0663.

¹¹³ Registres de Catholicité de Sammarçolles (1801-1852) : AD86 20J 179. Archives Paroissiales Saint-Charles-Cornay-en-Loudunais, cure de Ceaux-en-Loudun : Registres de Catholicité de Sammarçolles (1853-2018).

¹¹⁴ Archives Historiques Archidiocésaines de Poitiers. Ordos du diocèse de Poitiers (1801-2018).

¹¹⁵ Archives Historiques Archidiocésaines de Poitiers. Matricules des prêtres diocésains de Poitiers (1793-2018).

¹¹⁶ ROULLET de LA BOUILLERIE, Henri comte. *Histoire religieuse de la paroisse de Messemé depuis la Révolution jusqu'à la fin du XIX^e siècle*. Archives Historiques Archidiocésaines de Poitiers, cote Q1 boîte 15-2.

¹¹⁷ ROUX, Louis-Amédée-Joseph-Marie marquis de. *Histoire Religieuse de la Révolution à Poitiers et dans la Vienne*. Lyon : Lardanchet, 1952.

¹¹⁸ ROUX, Louis-Amédée-Joseph-Marie marquis de. *La Révolution à Poitiers et dans la Vienne*. Poitiers : Levrier, 1911.

¹¹⁹ ROUX, Louis-Amédée-Joseph-Marie marquis de. *Histoire Religieuse de la Révolution à Poitiers et dans la Vienne*. Lyon : Lardanchet, 1952.

(de 1790 à 2018)

Sammarcolles

En 1790	PETIT-POUX Louis <i>René</i> (1 ^{er} Mandat), salpêtrier
Le 11 brumaire an IV (02/11/1795)	MAUBERGER François est « ancien Maire » (Donc Maire entre 1790 à 1793) (1 ^{er} Mandat), cultivateur
De 1793 à 1795/96	PETIT-POUX Louis <i>René</i> (2 ^e Mandat), salpêtrier
De 1795/96 à 1799	MAUBERGER François (Agent Municipal) (2 nd Mandat), cultivateur
De 1799 à 1800	PETIT-POUX Louis <i>René</i> (Agent Municipal) (3 ^e Mandat), salpêtrier
De 1800 à 1808	MAUBERGER François (3 ^e Mandat), cultivateur
De 1808 à 1820	BERTRAND Pierre-Toussaint, banquier

Crué

De 1793 à 1793	GAUDIER Michel-Louis (Officier Public), prêtre
De 1793 à 1793	FOUCAULT François (Officier Public)
De 1793 à 1793	GAUDIER Michel-Louis (Officier Public), prêtre
De 1794 à 1804	FOUCAULT François (Agent Municipal de 1795 à 1800)
De 1804 à 1805	LECOMTE Joseph (1 ^{er} Mandat)
De 1805 à 1807/08	LECOMTE Joseph (Adjoint au Maire)
De 1807/08 à 1814/15	LECOMTE Joseph (2 ^d Mandat)
De 1815/16 à 1820	BERTRAND Pierre-Toussaint (Administrateur-Maire), banquier

Unification des communes de Sammarcolles et Crué (1820)

De 1820 à 1840	BERTRAND Pierre-Toussaint, banquier (Intérim de DUDOIT Pierre, Adjoint au Maire de 1840 à 1848)
De 1840 à 1848	PETIT Jean <i>Auguste</i> (1 ^{er} Mandat) (Intérim de PETIT Jean <i>Auguste</i> , Adjoint au Maire de 1848 à 1849)
De 1849 à 1858	PETIT Jean <i>Auguste</i> (2 ^d Mandat) (Intérim de CHENEVEAU Casimir, Adjoint au Maire et Maire par intérim vu décès de l'ancien Maire de 1858 à 1860)
De 1861 à 1865	CHENEVEAU Casimir
De 1865 à 1871	BERNARD Célestin
De 1871 à 1873	LECOMTE Pierre (Intérim de CASSEGRAIN Vincent, Adjoint au Maire de 1873 à 1874)
De 1874 à 1881	BOTTREAU Clément
De 1881 à 1888	HAMET François
De 1888 à 1892	GRATIEN Pierre
De 1892 à 1908	DUCHESNE Auguste, officier de marine
De 1908 à 1919	MAURICE Georges, avocat [Georges MAURICE fut Conseiller d'arrondissement, Conseiller Général et Sénateur ^{127 128 129}]
(Intérim de BRILLAUD Louis, Adjoint au Maire vu mobilisation du Maire sur le front de 1914 à 1919)	
De 1920 à 1953	BOUZON Hilaire <i>Maurice</i> , propriétaire
De 1953 à 1959	LECOMTE <i>André</i> Pierre, cultivateur
De 1959 à 1977	MARTIN <i>Lucien</i> François, cultivateur
De 1977 à 1989	JACQUES <i>James</i> Gustave, agriculteur
De 1989 à 2014	SAINTON <i>Rémy</i> Michel Hubert, plâtrier (Descendant du couple AUTHÉ – BASSEREAU, objet de notre étude ¹³⁰)
Depuis 2014	ARCHAMBAULT <i>William</i> Claude, maçon

¹²⁰ Archives Municipales de Sammarcolles. Registres des Délibérations du Conseil Municipal (1843-2018).

¹²¹ Registres paroissiaux de Sammarcolles (1790-1792). AD 5Mi 0834.

¹²² Mairie de Sammarcolles. État civil de la commune de Sammarcolles (1793-2018).

¹²³ Mairie de Sammarcolles. État civil de la commune de Crué (1793-1820).

¹²⁴ *Bulletin Municipal de la commune de Sammarcolles*, 2009.

¹²⁵ *Bulletin Municipal de la commune de Sammarcolles*, 2015.

¹²⁶ MERGNAC, Marie-Odile. *Retrouver un ancêtre maire ou conseiller municipal : Les surprises de la politique locale*. Paris : Archives et Culture, 2013.

¹²⁷ Archives Départementales de la Vienne. *Les Conseillers Généraux de la Vienne 1833-2015*. La Crèche : Geste Éditions, 2015.

¹²⁸ Site Internet du Sénat : www.senat.fr

¹²⁹ JOLLY, Jean. *Dictionnaire des parlementaires français : notices biographiques sur les ministres, députés et sénateurs français de 1889 à 1940 – Tome 7*. Paris : Presses Universitaires de France, 1972, p. 2413.

¹³⁰ Voir la descendance complète de Charles dit Pierre AUTHÉ et Jeanne BASSEREAU en Annexe n° 2, le descendant porteur du numéro d'Aboville 3.3.1.3.3.

Quelques autres personnages et familles célèbres ayant vécu à Sammarçolles :

Nicolas et François COUSTUREAU

Nicolas COUSTUREAU, homme de confiance et biographe du duc de MONTPENSIER. Seigneur de La Jaille, Nicolas COUSTUREAU, fut Conseiller d'État des rois Charles IX et Henri III, Président en la chambre des comptes de Bretagne, Conseiller, Intendant général de la Maison des ducs de MONTPENSIER¹³¹.

François COUSTUREAU, Maître ordinaire de la chambre des comptes de Bretagne, fils et héritier de Nicolas COUSTUREAU, défraye la chronique mondaine par une condamnation pour rapt et enlèvement sur la personne de Marie de La TULLAIE, qui pourtant devient son épouse. Pour cet acte il est retenu prisonnier à la Conciergerie et est condamné en 1604 par le Parlement de Paris à verser 2400 livres Paris à sa belle-mère, qui avait porté plainte. François COUSTUREAU rendit hommage pour la seigneurie de La Jaille le 03/08/1605 et de nouveau le 29/08/1618. En 1619, il compte parmi les vassaux d'Isaac de FAROU, seigneur de « Saint-Marçolles », à cause des rentes dues pour le fief de Pellegrolle, pour lequel il doit foi et hommage et « 15 sols de service annue ». Cette même année 1619 il vend la seigneurie de La Jaille à Mexme GALLET¹³².

Mexme GALLET (1619-1637)

Mexme GALLET appartient au monde des financiers rapidement enrichis – et rapidement déchus – qui peuplent le XVII^e siècle et dont les aventures ont marqué la chronique. « *Cet homme s'est en quelque sorte rendu célèbre par sa passion pour le jeu qui le réduisit, ainsi que tous ceux de son espèce, à mourir dans la misère* ». Né au milieu du XVI^e siècle, ce protestant originaire de la région de Chinon a épousé Élisabeth des VALLIÈRES. Ayant fait fortune, il achète une charge de contrôleur des finances, ce qui lui permet d'accéder à la noblesse de robe. En 1619, il acquiert de François COUSTUREAU la seigneurie de La Jaille. Il achète l'année suivante en 1620 la seigneurie du Petit-Thouars à Saint-Germain-sur-Vienne (Indre-et-Loire). En 1624, Mexme GALLET entreprend la construction d'un hôtel particulier prestigieux à Paris dans le Marais. Comme il voit grand, il emprunte de très grosses sommes auprès de divers créanciers. Il revend l'hôtel inachevé dès 1627. La situation financière de Mexme GALLET ne s'améliorant pas, le Châtelet de Paris prononce la saisie de « *ladite terre et seigneurie de La Jaille, maison et ses appartenances ; circonstances et dépendances sises en paroisses de Saint-Marsolle et Villiers-Sainte-Radegonde* ». Le 22/08/1637, la seigneurie est adjudgée aux enchères à François de La BARRE, marchand orfèvre de la Reine, pour la somme de 17.200 livres tournois. Le célèbre Nicolas BOILEAU dans sa 8^e satire dira de lui « *Eut-on plus de trésors que n'en perdit GALLET !* »¹³³.

Gabriel de BORSTEL

Durant un siècle (1651-1746), la seigneurie de La Jaille est le fief patrimonial d'une famille d'origine allemande : les BORSTEL.

Le grand-père, Adolphe de BORSTEL s'établit en France, sous Louis XIII, après avoir achevé des négociations diplomatiques au nom du Roi de Bohême. En 1651, il acquiert la seigneurie de La Jaille. Selon TALLEMANT des RÉAUX : il « *apprit tellement bien à parler et à écrire, qu'il y a peu de Français qui s'en soient mieux acquittés que lui* ».

Adolphe de BORSTEL se marie à l'âge de 60 ans à Charlotte de FAROU, dame de Saint-Marçolles, qui en a 25.

En 1746, le dernier rejeton mâle de la famille, Gabriel comte de BORSTEL, seigneur de La Jaille et de Saint-Marçolles, maréchal de camps et armées du Roi, et premier lieutenant général de l'Artillerie de France, trouve une mort glorieuse à la Bataille de Plaisance. Dans son testament il lègue à Monsieur ROBERT, archiprêtre de Loudun et curé de Saint-Marçolles sa « *tabatière d'or guillochée* ». Son nom est gravé sur une des seize stèles de marbre noir de la Galerie des Batailles du Château de Versailles où sont inscrits ceux de tous les officiers généraux tués en combattant pour la France depuis les premiers de la Monarchie française.

Aujourd'hui le square où est érigée la Croix de Mission à Sammarçolles porte son nom¹³⁴.

¹³¹ Bulletin Municipal de la commune de Sammarçolles, 2014.

¹³² TSCHANHENZ dit CHANETZ, Bruno. Op. cit.

¹³³ ibid.

¹³⁴ Bulletin Municipal de la commune de Sammarçolles, 2013.

Pierre-Toussaint BERTRAND (1801-1851)

En 1801, Pierre-Toussaint BERTRAND, né en 1766, acquiert la propriété de La Jaille de Jeanne-Esther de BEUVOLLIER. Avec le Consulat, les usages anciens commencent à réapparaître. Ainsi l'acte de vente qualifie Jeanne-Esther « *dame* » de BEUVOLLIER tandis que son frère Pierre-Louis est encore appelé le « *citoyen* » BEUVOLLIER. Ce dernier intervient pour approuver la cession faite par sa sœur, héritière comme lui de leur parente Madame de BEAUMONT. Dès l'année suivante Pierre-Louis de BEUVOLLIER vend au même Pierre-Toussaint BERTRAND sa terre de Sammarçolles pour 74.000 livres le 9 fructidor an X (27/09/1802). Son père et lui achètent de nombreuses métairies à Villiers, commune dont il devient maire jusqu'en 1807. Le 01/03/1804 il est nommé membre du Conseil d'arrondissement de Loudun. Après Villiers-en-Loudunais, il est maire de Sammarçolles de 1808 à 1840. En secondes noces, Pierre-Toussaint BERTRAND épouse Émilie GLÉTRAYE-LABARRE, dont il a deux filles Marceline-Angélique et Emilie-Adélaïde et un fils mort jeune Pierre-Ambroise. En 1813, Pierre-Toussaint BERTRAND est noté comme la troisième fortune du département, juste derrière la famille CONFEX-LACHAMBRE, famille dont il était l'allié. En effet, Pierre CONFEX-LACHAMBRE, maire de Loudun, était son cousin issu-de-germain. De plus, Pierre-Toussaint BERTRAND marie sa fille Marceline-Angélique avec son cousin Urbain CONFEX-LACHAMBRE, fils de Pierre CONFEX-LACHAMBRE. Il est le grand-père d'Émile *Céleste* MONTAULT des ISLES, princesse de La TOUR d'Auvergne-Lauraguais^{135 136 137 138}. Son portrait est sculpté dans le médaillon de la « chapelle MONTAULT des ISLES » en l'église de Sammarçolles.

Georges MAURICE (1881-1962)



Georges MAURICE.

Maire puis Conseiller municipal de Sammarçolles de 1908 à 1925, Adjoint au Maire de Poitiers de 1925 à 1927, Conseiller Général de la Vienne pour le canton de Loudun de 1919 à 1928, puis pour le canton de Mirebeau à partir de 1937, Georges MAURICE fut sénateur de la Vienne de 1936 à 1944, puis Président du Conseil Général de la Vienne dès 1946.

Le 10/07/1940, à Vichy, il vota en faveur de l'octroi des pleins pouvoirs au maréchal PÉTAIN. Il est arrêté par les Allemands le 30/09/1942, libéré le 10 octobre suivant, puis à nouveau arrêté le 10/06/1944. Il est ensuite déporté à Neugamme, et libéré le 18/05/1945. Par arrêté du 23/01/1945, le Préfet de la Vienne prononce sa réhabilitation, en application de l'ordonnance du 21/04/1944 sur l'organisation des pouvoirs publics en France après la Libération. À la Libération, il est nommé membre de l'Assemblée consultative provisoire comme délégué de la Résistance parlementaire, en qualité de représentant de la Gauche démocratique.

Bâtonnier de l'ordre des avocats à la cour d'appel de Poitiers, juge à la Haute Cour en 1947, Georges MAURICE est élu le 07/11/1948 au Conseil de la République, sous l'étiquette radical-socialiste.

Décoré de la Croix de guerre 1914-1918, Georges MAURICE est nommé officier de la Légion d'Honneur à titre civil en 1948^{139 140 141}.

¹³⁵ TSCHANHENZ dit CHANETZ, Bruno. Op. cit.

¹³⁶ BOUZON, Hilaire. *Église de Sammarçolles et noms illustres*. Poitiers : imprimerie SAGE.

¹³⁷ *Dictionnaire Biographique de la Vienne*. Paris : Flammarion, 1910.

¹³⁸ LÉVÊQUE Guillaume, DION Emmanuel, JAHAN Sébastien. *Grands notables du Premier Empire : Vienne*. Paris : éditions CNRS, 2000.

¹³⁹ Archives Départementales de la Vienne. *Les Conseillers Généraux de la Vienne 1833-2015*. La Crèche : Geste Éditions, 2015.

¹⁴⁰ Site Internet du Sénat : www.senat.fr

¹⁴¹ JOLLY, Jean. *Dictionnaire des parlementaires français : notices biographiques sur les ministres, députés et sénateurs français de 1889 à 1940 – Tome 7*. Paris : Presses Universitaires de France, 1972, p. 2413.



Vue aérienne de Sammarçolles
(Cliché Municipalité de Sammarçolles).



La coiffe (ou dormette) de Sammarçolles, portée au XIX^e siècle par les femmes du village^{142 143}
(Cliché Brigitte JEANNEAU).

¹⁴² Coiffe de la collection de Jean-Luc IZAR, de Saint-Citroine, commune de Vézères, Vienne.

¹⁴³ COUPRIE Pierre, BEDON Maurice. Coiffes et costumes en Poitou-Charentes. Saint-Cyr-sur-Loire : Éditions Alan Sutton, 2008.

GÉNÉALOGIE DE LA FAMILLE

Abréviations généalogiques conventionnelles utilisées :

ca	: environ, vers (« ca » est l'abréviation de « circa » en latin, signifiant « environ »)
°	: naissance
b	: baptême
PC	: Première Communion
Conf	: Confirmation
x	: mariage
xx	: 2 ^e ou 2 ^d mariage
x (civ.)	: mariage civil
x (rel.)	: mariage religieux
(x)	: concubinage
)(: divorce
+	: décès
obs.	: obsèques
(+)	: inhumation
1711/1717	: entre 1711 et 1717
/1717	: avant 1717
1717/	: après 1717
s.a.	: sans alliance
s.p.	: sans postérité
<i>Omer Kalf</i>	: prénom usuel Omer (en italique)
<i>Marie Isabelle</i>	: prénom usuel Isabelle (en italique)

N.B. : Une numérotation en chiffres romains a été adoptée ici afin de différencier les individus objets de cette étude généalogique dont le prénom était récurrent sur plusieurs générations. Ainsi, au sein de l'étude de cette famille, nous rencontrerons Pierre I^{er}, Pierre II, Pierre III et Pierre IV AULTIER, François I^{er} et François II AULTIER.

Par ailleurs, lorsque nous faisons mention d'une femme mariée, dont le nom de naissance – appelé « *nom jeune fille* » – peut s'avérer déterminant dans le corps de ce mémoire généalogique, et pour une uniformisation rédactionnelle tout au long de cette étude, nous avons mentionné après le prénom de ladite femme, en respect de la tradition nord-américaine des noms d'usage (et non la tradition française dont s'est l'inverse en l'occurrence, mais nous étudions ici une famille française expatriée en Amérique-du-Nord), en tout premier lieu son nom de naissance puis en second son nom marital et ce, sans trait d'union entre les deux noms de famille, marquant ainsi le fait qu'il ne s'agisse pas d'un nom composé par essence, nom composé qui *de facto* devrait être rédigé avec un trait d'union (tel notre patronyme ALBERT-BRUNET), mais d'une composition nominale liée à un mariage. Exemple : Agnès AUDET LEMAY ; AUDET étant son nom de jeune fille et LEMAY son nom marital.

Anthroponymie

Nous avons rencontré le patronyme de cette famille sous les dix-neuf graphies suivantes au sein de la même filiation ; par ordre alphabétique :

AUDET
AULTIER
AUTAY
AUTÉ
AUTÉE
AUTET
AUTHÉ
AUTHIER
AUTHYER
AUTIER
AUTÉ
HAUTÉ
HAUTET
HAUTIER
HOTIER
OTÉ
OTIER
OTHIET
OTIER



Saint-Gauthier ou Authier (†1099),
abbé bénédictin de Pontoise,
canonisé en 1153¹⁴⁵.

L'ouvrage *Trésors des noms de famille, des noms de villes et de villages* mentionne « *ALTARE, autel, indique la présence d'une petite église. On le trouve sous diverses formes : (LES) AUTET(S) [...] »*¹⁴⁴.

La même source mentionne également « *HAUD est l'aboutissement par labialisation d'un radical "hald", héros (allemand moderne "Held"). D'où HAUDIER et HAUTIER, AUDIER et AUTIER, HAUDRY, et HAUDOIN ou HAUDOUIN, ce dernier assez fréquent, représentant respectivement "Hald-hari", "Hald-ric", "Hald-win" »*¹⁴⁶.

Le *Dictionnaire étymologique des noms de famille* donne « *AUTHIER, -IÉ; AUTIER, -IÉ, voir AUDIER »*¹⁴⁷. À AUDIER, nous obtenons : « *AUDIER, AUDIÉ (Midi), matronyme, AUDIÈRE, variante AUTHIER, AUTHIÉ (Midi), AUTHÉ, AUTIER, forme savante ALTIER, forme corse ALTIERI, nom de personne d'origine germanique. "Alhari" ("ald-", "alt-", après la mutation consonantique, vieux ; "-hari", armée). [...] »*¹⁴⁸.

Le *Dictionnaire étymologique des noms de famille et prénoms de France* d'Albert DAUZAT mentionne quant à lui : « *AUTHIER, AUTIER, ancien nom de baptême : du german "Aud-hari" ("auda", richesse ; et "hari", armée). Variante : AUDIER, ODIER »*¹⁴⁹.

Il faut savoir que le prénom « *Authier* » a pour dérivés « *Gautier* », « *Gauthier* », « *Gaultier* », « *Gaucher* », « *Walder* », « *Walter* » et « *Walther* »^{150 151}.

Notons que nous n'avons pas trouvé mention de ce patronyme dans les ouvrages de références que sont l'*Encyclopédie des noms de famille* réalisé sous la direction de Marie-Odile MERGNAC, et *Le livre d'or des noms de famille* de Pierre-Gabriel GONZALEZ.

¹⁴⁴ CELLARD Jacques, VIAL Éric. *Trésors des noms de famille, des noms de villes et de villages*. Paris : Belin, 2017, p. 339.

¹⁴⁵ Site Internet Iconographie Chrétienne : har22201.blogspot.fr

¹⁴⁶ CELLARD Jacques, VIAL Éric. *Trésors des noms de famille, des noms de villes et de villages*. Paris : Belin, 2017, p. 39.

¹⁴⁷ MORLET, Marie-Thérèse. *Dictionnaire étymologique des noms de famille (2^e édition)*. Paris : Perrin, 1997, p. 61.

¹⁴⁸ MORLET, Marie-Thérèse. *Dictionnaire étymologique des noms de famille (2^e édition)*. Paris : Perrin, 1997, p. 56.

¹⁴⁹ DAUZAT, Albert. *Dictionnaire étymologique des noms de famille et prénoms de France*. Paris : Larousse, 1951.

¹⁵⁰ Site Internet Nominis : nominis.cef.fr

¹⁵¹ Source : *Absolument tout sur les prénoms*. Paris : Éditions Générales First, 2000.

1^{re} génération :

L'auteur de cette famille est Pierre I^{er} AULTIER. Il a épousé Jeanne HAY ou HAYE.

Nous avons trace de Pierre I^{er} AULTIER lors du second mariage de son fils François I^{er} AULTIER avec Jacqueline PONTONNIER. En effet, lors de son contrat de mariage du 05/05/1702 à Poitiers chez M^c Pierre RULLIER¹⁵², François I^{er} AULTIER est mentionné comme étant le fils de Pierre AULTIER et Jeanne HAYE.

Notons que lors des obsèques de Jeanne HAYE, le 29/05/1694 en l'église Notre-Dame de Coulombiers à l'âge de 75 ans, elle est veuve OTIER, mais sans précision du prénom de son défunt mari¹⁵³. Pierre I^{er} AULTIER est donc décédé avant cette date. Leur fils François I^{er} AULTIER est présent aux funérailles de sa mère, ce qui est mentionné dans l'acte.



L'église Notre-Dame de Coulombiers
(Cliché Jean-Pierre FERNANDEZ)¹⁵⁴.

ACTE DE SÉPULTURE DE JEANNE HAYE

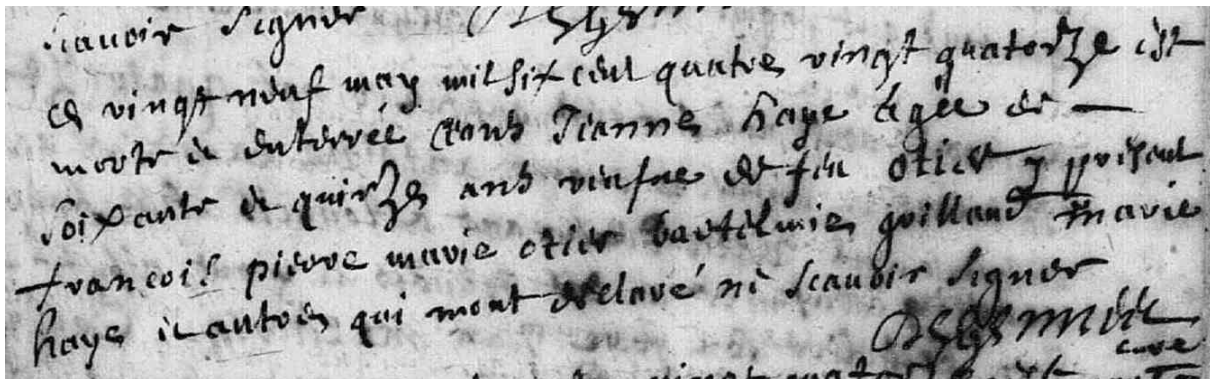

Transcription :

Ce vingt-neuf may mil-six-cent-quatre-vingt-quatorze est morte et enterrée céants Jeanne HAYE âgée de soixante-et-quinze ans veufve de feu OTIER ; et présents François, Pierre, Marie OTIER, Barthélémie GRILLAUD, Marie HAYE, et autres qui m'ont déclaré ne scavoir signer.

DEGENES
curé

¹⁵² AD86 4^E 27/152 (acte retrouvé après recherche dans les contrôles des actes en 2C 3Q 124).

¹⁵³ AD86 5Mi 1011.

¹⁵⁴ Site Internet Clochers de France : clochers.org



Extrait de la Carte de CASSINI, datant du XVIII^e siècle, où l'on peut voir la paroisse Notre-Dame de Coulombiers où vivait le couple AULTIER – HAYE¹⁵⁵.



Le Siège de Poitiers par COLIGNY en 1569, tableau de François NAUTRÉ réalisé en 1619, où est indiquée l'église Sainte-Triaise de Poitiers, aujourd'hui détruite¹⁵⁶ (Cliché Jean MOUSSU)¹⁵⁷.

Nous supposons que Jeanne HAYE est fille de Jehan HAYE et Simone LAMBERT, mariés le 21/01/1619 en la paroisse Sainte-Triaise de Poitiers, mais sans certitude¹⁵⁸. Cette déduction – non prouvée jusque là – est issue des bases de données des deux associations généalogiques locales (le Cercle Généalogique Poitevin et Généalogie Entraide 86) qui comportent à elles-deux l'intégralité des relevés systématiques du contenu des mariages et contrats de mariages de l'Ancien Régime du département de la Vienne.

En effet, ces bases de données démontrent que ce mariage HAYE – LAMBERT est le seul et unique acte de mariage du département pouvant correspondre en tous points aux parents de Jeanne HAYE : avoir été célébré avant ou en 1619¹⁵⁹ avec un époux originaire de la paroisse de Coulombiers et porteur du patronyme HAY ou HAYE. Hélas, faute de registres paroissiaux suffisamment anciens pour Coulombiers ou de tout autre acte permettant de confirmer l'ascendance de Jeanne HAYE, nous ne pouvons étayer plus en avant cette hypothèse¹⁶⁰.

Le couple AULTIER – HAYE a pour seul enfant connu François I^{er} AULTIER¹⁶¹, dont le baptême a été très probablement célébré à Coulombiers avant 1654¹⁶².

¹⁵⁵ Géoportail : www.geoportail.gouv.fr

¹⁵⁶ Tableau issu de la collection du Musée Sainte-Croix de Poitiers.

¹⁵⁷ D'après le Plan Historique de Poitiers réalisé par la Direction Régionale des Affaires Culturelles, l'église Sainte-Triaise se situait dans l'actuelle rue Jules Ferry : www.grandpoitiers.fr/Datas/PSM-2013/AUP_1_annexe1_Plan-historique_v1.21.pdf

¹⁵⁸ AD86 5Mi 1085.

¹⁵⁹ Année supposée de naissance de Jeanne HAYE (elle avait 75 ans en 1694).

¹⁶⁰ Les registres de Coulombiers débutent en 1673.

¹⁶¹ Ses parents sont cités lors de son mariage avec Jacquette PONTONNIER. De plus, il est présent aux obsèques de sa mère.

¹⁶² L'aînée des filles connues de François I^{er} AULTIER étant née en 1667 ou 1668, ce dernier est nécessairement né avant 1654, le mariage légal étant à l'époque de 14 ans pour les hommes. De plus les BMS de la paroisse de Coulombiers ne débutent qu'en 1673, ce qui ne permet pas de savoir avec précision la date de naissance de François I^{er} AULTIER.

2^e génération :

François I^{er} AULTIER était laboureur et journalier à La Robinière, paroisse de Coulombiers¹⁶³. Il s'est marié deux fois.

Sa première épouse, Barthélemie ou Bartholomé GRILLAUD / GRILLAULT est décédée le 19/12/1701 à Coulombiers à l'âge d'environ 50 ans¹⁶⁴. Elle a été inhumée en l'église paroissiale de Coulombiers. Nous ignorons les parents de cette dernière, faute d'acte de mariage trouvé et de parrains et marraines éventuels des enfants portant le patronyme GRILLAUD, ce qui auraient éventuellement pu permettre de retrouver son ascendance.

François I^{er} AULTIER épouse en secondes noces Jacqueline PONTONNIER le 05/06/1702 en l'église Saint-Pierre-l'Hospitalier de Poitiers¹⁶⁵. Il est précisé dans cet acte qu'il est veuf de Barthélemie GRILLAUD. Dans leur contrat de mariage en date du 05/05/1702 et signé à Poitiers chez M^e Pierre RULLIER, François I^{er} AULTIER est mentionné comme étant le fils de Pierre AULTIER et Jeanne HAYE, ce qui permet de justifier sa filiation¹⁶⁶. Jacqueline PONTONNIER, quant à elle, est veuve deux fois, en premières noces de Pierre CAILLAUD¹⁶⁷, et en deuxièmes noces de Jacques ARBOIREAU / DHERBORD / HERBORD¹⁶⁸. Malgré les trois mariages de Jacqueline PONTONNIER, il n'est jamais fait mention dans aucun des trois actes de mariages de ses parents.

Les seuls enfants connus de François I^{er} AULTIER sont nés de son premier mariage avec Barthélemie GRILLAUD. Nous en connaissons huit dont des triplets. Nous les avons trouvés dans les registres paroissiaux de Coulombiers, grâce à leurs actes de baptêmes pour les cinq plus jeunes, et grâce à leurs mariages et sépultures pour les trois aînés. Les années approximatives de naissances des aînés étant calculées à partir de l'âge évoqué lors de leur mariage ou leur sépulture. Les trois premiers enfants du couple AULTIER – GRILLAUD semblent nés avant 1673, année du plus ancien registre paroissial connu de Coulombiers, ce qui laisse supposer que comme leurs frères et sœurs cadets, ils ont pu naître tous les trois à Coulombiers. Précisons au passage que deux des filles se prénomment Marie, et que deux des fils se prénomment Pierre. Lors de leur mariage commun le 10/04/1690 en l'église paroissiale Notre-Dame de Coulombiers¹⁷⁰, avec les deux sœurs Marie et Jeanne PASQUIER, les deux frères prénommés Pierre AULTIER, sont clairement mentionnés « *Pierre L'Aîné* » et « *Pierre Le Jeune* ». C'est pourquoi, nous avons appelé ici les deux Marie : « Marie L'Aînée » et « Marie La Jeune » et ce, afin de les différencier en fonction de leurs dates de naissances :



le 71, rue Théophraste Renaudot à Poitiers
emplacement de l'ancienne église Saint-Pierre-l'Hospitalier¹⁶⁹,
aujourd'hui disparue
(Cliché Jean MOUSSU).

¹⁶³ Information issue des actes de baptêmes de ses enfants.

¹⁶⁴ AD86 5Mi 1011.

¹⁶⁵ AD86 9E 229/51.

¹⁶⁶ AD86 4^E 27/152.

¹⁶⁷ Mariage le 31/01/1662 à Bouresse. AD86 9E 42/1.

¹⁶⁸ Mariage le 26/04/1695 à Sainte-Triaise de Poitiers. AD86 9E 229/65.

¹⁶⁹ Plan Historique de Poitiers réalisé par la DRAC :

www.grandpoitiers.fr/Datas/PSM-2013/AUP_1_annexe1_Plan-historique_v1.21.pdf

¹⁷⁰ AD86 9E 100/1.

- Marie AULTIER °ca 1667/1668 +15/09/1736 à Fontaine-le-Comte¹⁷¹
(que nous appellerons ici « Marie L' Aînée »)
x 18/11/1696 à Coulombiers¹⁷²
René BARANGER
- Pierre II AULTIER dit « Pierre L' Aîné » °ca 1670 +1711/1717, dont nous traiterons à la **3^e génération**
- Pierre AULTIER dit « Pierre Le Jeune » °ca 1673 +06/02/1737 à Coulombiers¹⁷³
x 10/04/1690 à Coulombiers¹⁷⁴
Jeanne PASQUIER¹⁷⁵



L' auberge « Le Centre Poitou » à Coulombiers, dont la propriétaire est France AUTHÉ,
descendante directe de Pierre « Le Jeune » AULTIER et Jeanne PASQUIER
(Cliché David ALBERT-BRUNET).

- Michel AUTHYER °01/11/1676 à Coulombiers¹⁷⁶
- Marie AUTHIER °16/04/1680 à Coulombiers¹⁷⁷
(que nous appellerons ici « Marie La Jeune »)
x 10/11/1698 à Coulombiers¹⁷⁸
René BAUDON

xx 23/11/1711 à Coulombiers¹⁷⁹
Simon MERLE
- François AUTHIER °02/05/1683 à Coulombiers¹⁸⁰
- Jeanne AUTHIER °02/05/1683 à Coulombiers¹⁸¹
- Jacques AUTHIER °02/05/1683 à Coulombiers¹⁸² +1702/¹⁸³

¹⁷¹ AD86 5Mi 1045.

¹⁷² AD86 5Mi 1011.

¹⁷³ AD86 9E 100/1.

¹⁷⁴ loc. cit.

¹⁷⁵ Leur descendante directe, France AUTHÉ, vit toujours a Coulombiers. Elle est propriétaire de l' auberge « Le Centre Poitou ». Source : Base de données généalogique de Thierry CHESTIER, président de la Fédération Française de Généalogie.

¹⁷⁶ loc. cit.

¹⁷⁷ loc. cit.

¹⁷⁸ AD86 5Mi 1011.

¹⁷⁹ loc. cit.

¹⁸⁰ AD86 9E 100/1.

¹⁸¹ loc. cit.

¹⁸² loc. cit.

¹⁸³ Jacques AUTHIER est présent lors du du partage post-mentionné du 15/05/1702 chez M^e Pierre RULLIER. AD86 4^E 27/152.

Partageans Les Notaires Royaux à
Poitiers soussignez, Sul present François Aultier Laboureur
demeurant à la Robiniere paroisse De Coullombiers veuf
de deffuncte Barthelemye Guillaud d'une part, Pierre
Aultier faisant tant pour luy que pour Jeanne Pasquier
sa femme, Et Jacques Aultier ses enfans Et de la dite feue
Guillaud, Ledit Jacques Aultier non encore majeur
procedant sous l'autorité de son dit pere D'autre part
demeurans tous En mesme Communauté, audit lieu de la
Robiniere Estans de present, audit Poitiers, Entre Lesquels
a Esté convenu ce qui suit. Sçavoir que ledit Aultier pere
a volontairement Cejourd'uy Cede, Et transporté, cede Et
transporte par ces presentes, aux dits Pierre Et Jacques
Aultier ses enfans, Ledit Pierre audit nom tant pour luy
que faisant pour ladite Pasquier sa femme; presens Et
acceptans. Tous Et tel droit, parts Et portions qui Luy peuvont
Competer Et appartenir dans les effets qui composent La
Communauté qui estoit entre eux Et la dite feue, continuee
Entre eux depuis son deced; Pour desdits effets meubles
tant vifs que morts de quelque nature Et qualité qu'ils soient,
Jeoir, faire Et disposer dorénavant par lesdits Pierre Aultier,
sa femme Et Jacques Aultier, comme de chose à eux
appartenant Sans que leurs autres freres Et sœurs leur
puissent En la jouissance du tout, apporter aucun trouble
Ce present. Delaissement, fait de la charge de payer à
Chacun de René Baranger laboureur demeurant à la
Villotte paroisse de Fontaine Le Comte, Et à René Dardou
aussy laboureur demeurant aux Hayes paroisse
De Coullombiers, Marie Et autre Marie Aultier Sœurs
femmes Gendres Et filles dudit Aultier pere commun, pour
les parts Et portions, qui peuvont appartenir aux dites Marie Et
Marie Aultier Competer Et appartenir dans Ladite
Communauté tant à cause de la succession de la dite
Guillaud sa feue, qu'à Et heoir dudit Aultier Leur pere

¹⁸⁴ AD86 4^E 27/152 (acte retrouvé après recherche dans les contrôles des actes en 2C 3Q 124).

Commun Conformement au traité passé Entre eux
pardenant Lauandier Et Son Colleague Notaires, sous La Cour
De Celle leuescault Le quatorz jour de Janvier dernier Et
dans Les Delays Et termes portez audit traité Et En
garrantiv. Le dit aultier pere envers Lesd baranger
Baudon Et leurs femmes En telle sorte qu'il nen pourra
Estre Inquietté ny recherché; à peine de tous depens
dommages Et interests, Et d'autant qu'il Revenoit à
Chacun desdits Pierre aultier Comparant, Pasquier
Sa femme Et Jaques aultier pareille Somme de Cent
Cinquante Livres qui fait En tout quatre Cens Cinq
Livres sur le fond de lad Communauté, Elle demeurera
Confuse En eux trois attendu Le present transport par
Lequel ils demeurent nantys, vestus, Et Saisys de tous
Lesdits Effes Et fonds de Communauté dans laquelle
Lesdits Pierre aultier, Pasquier Et Sa femme, Et Jaques
aultier Comparant Seront Et demeureront parties Et
tierce partie Chacun, Et Seront tenuz d'executer La
ferme dudit lieu de Metairie De La Robiniere qui es
tiennent par tacite reconduction Suiuant un'ancien
ferme, En acquitteront toutes les Charges Et du tout
garrantivont Le dit aultier pere sous les mesmes peines;
Et ils Le present transport fait à la charge de bailler Et
payer par chacune de deux années Scauoir des La
presence par lesdits Pierre aultier, Pasquier Sa
femme Et Jaques aultier à leur dit pere rendable audit
poitiers, Le nombre Et quantité de dix Septiers de bled
mélure vallant Segle, dont la premiere deliurance
se fera au jour de St Barthelemy prochain, pareille
quantité à pareil jour de l'année prochaine mil Sept
Cens trois; Et apres n'en donneront plus que trois septiers
du mesme bled pendant le viuant de leur dit pere par
Somme de rente viagere qu'il s'est reserue sur le fond de
Ladite Communauté, laquelle sera Et demeurera Exainte

à leur profit par le décès de leur père et commencera
le payement de première livraison desdits trois Septiers
à la mesure de poitiers à pareil jour de St Barthelomy
de l'année mil Sept Cens quatre; O Cens Ceque dessus
à par lesd parties Esté ainsi voulu, consenty, Stipulé
Et accepté et à l'entrevue et par fait accomplissement Elles
ont obligé et hipoteque tous et chacuns leurs biens meubles
Et immeubles presens Et futurs quelsconques lesd Pierre
Aullier, Pasquier Sa femme Et Jacques Aullier Solidairem
Sans division ny discussion de biens Renoncans aux
benefices desd droits que leur avons donné à entendre
Estre tels que de deux ou plusieurs obligez Ensemble pour
mesme chose l'un n'est tenu du fait de l'autre sans avoir
par Express renoncé auxd droits; Cequ'ils ont dit bien
Savoir Ety ont d'abondant renoncé; DONN de leur
Consentement Et volonté, ils ont Esté jugez Et Condamnez
par lesd Notaires apres due Soumission; fut Expressé
audis Poitiers avant midy Es Etudes desd Notaires Le
quinzieme jour de may mil Sept Cens deux ten Et ont les
parties déclaré ne Savoir signer de ce Enquises La
minutte Et Signée desd Notaires demeurée à Rullier
l'un d'eux Conte' à Poitiers Le 28 may 1702 par Baudouin
Et d'Or.

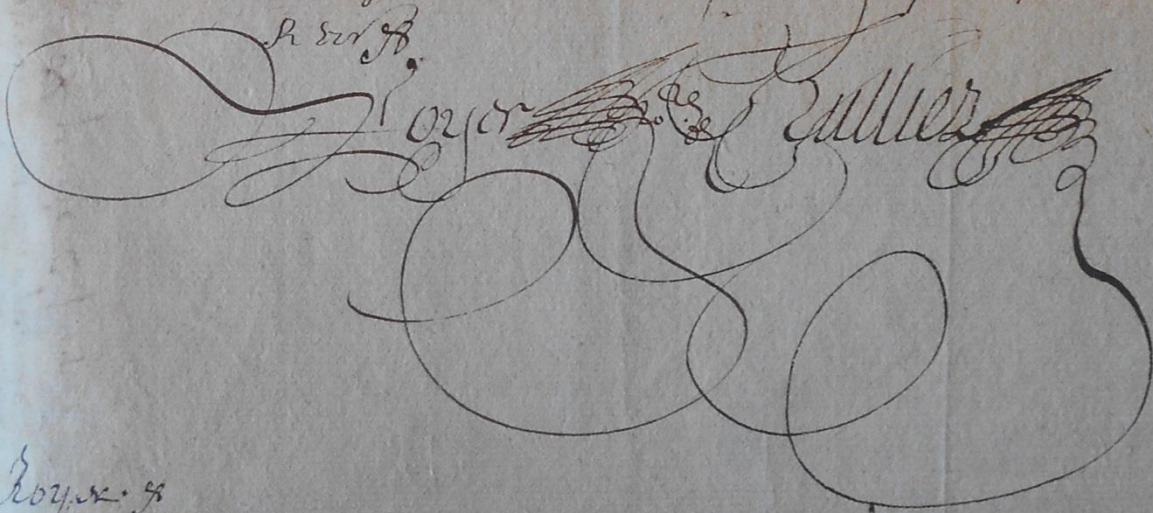

Roys. 5

Transcription :

Page 1 :

Pardevant les notaires royaux à Poitiers soussigné, fut présent François AULTIER, laboureur demeurant à La Robinière paroisse de Coullombiers veuf de deffunte Barthélémye GRILLAUD d'une part, Pierre AULTIER faisant tant pour luy que pour Jeanne PASQUIER sa femme, et Jacques AULTIER ses enfans et de ladite feue GRILLAUD, ledit Jacques AULTIER non encore majeur procédant sous l'autorité de son dit père d'autre part, demeurans tous en mesme communauté audit lieu de La Robinière estans de présent audit Poitiers, entre lesquels a esté convenu ce qui suit sçavoir que ledit AULTIER père a volontairement cejourd'huy cédé, et transporté, cédé et transporté par ces présentes, auxdits Pierre et Jacques AULTIER ses enfans, ledit Pierre audit nom tant pour luy que faisant pour ladite PASQUIER sa femme, présens et acceptans. Tout et tel droit parts et portions qui luy peuvent compéter et appartenir dans les effets qui composent la communauté qui estoit entre eux et ladite feue, continuée entre eux depuis son décès ; pour desdits effets meubles tans vifs que morts de quelque nature et qualité qu'ils soient jouir, faire et disposer dorénavant par lesdits Pierre AULTIER, sa femme et Jacques AULTIER comme de chose à eux appartenant sans que leurs autres frères et sœurs leurs puissent en la jouissance du tout apporter aucun trouble. Ce présent délaissement fait à sa charge de payer à chacun de René BARANGER, laboureur, demeurant à La Tillolle, paroisse de Fontaine-le-Comte, et à René BAUDON, aussy laboureur, demeurant aux Hayes, paroisse de Coullombiers, Marie et autre Marie AULTIER, leurs femmes, gendres et filles dudit AULTIER père commun, pour les parts et portions qui pouvoient auxdites Marie et Marie AULTIER compéter et appartenir dans ladite communauté tant à cause de la succession de ladite GRILLAULT écheue qu'à eschoir dudit AULTIER leur père

Page 2 :

commun, conformément au traité passé entre eux pardevant LAVANDIER et son collègue, notaires sous la cour de Celle-Lévescault le quato[r]z[ièm]e jour de janvier dernier et dans les delays et termes portéz audit traité et en garantir ledit AULTIER père, envers lesd[its] BARANGER, BAUDON, et leurs femmes en telle sorte qu'il n'en pourra estre inquietté ny recherché, à peine de tous dépens, dommages et intérêts, et d'autant qu'il revenoit à chacun desdits Pierre AULTIER comparant, PASQUIER, sa femme, et Jacques AULTIER, pareille somme de cent-cinquante livres qui fait en tout quatre-cens-cinq[an]te livres sur le fond de lad[ite] communauté. Elle demeurera confuse en eux trois, attendu le présent transport par lequel ils demeurent nantys, vestus, et saisis de tous lesdits effets et fonds de communauté dans laquelle lesdits Pierre AULTIER, PASQUIER, et sa femme, et Jacques AULTIER comparant, seront et demeureront par tiers et (.../...)

(.../...)

[page 2]

tierce partye chacun, et seront tenus d'exécuter la ferme dudit lieu et Métayrie de La Robinière qu'ils tiennent par tacite reconduction suivant un[e] ancienne ferme, en acquitteront toutes les charges et du tout garantiront ledit AULTIER père sous les mesmes peines : Et est le présent transport fait à sa charge de bailler et payer par chacune de deux années, sçavoir dès la présente par lesdits Pierre AULTIER, PASQUIER, sa femme, et Jacques AULTIER à leurdit père rendable audit Poitiers. Le nombre et quantité de dix septiers¹⁸⁵ de bled, mesure vallant sègle, dont la première délivrance se fera au jour de la S[ain]t-Barthéllemy prochain, pareille quantité à pareil jour de l'année prochaine mil-sept-cens-trois ; et après n'en donneront plus que trois septiers du mesme bled pendant le vivant de leur dit père par forme de rentre viagère, qu'il s'est réservé sur le fonct de laditte communauté, laquelle sera et demeurera exteinte

Page 3 :

à leur profit par le décès de leurdit père et commencera le paiement et première délivrance desdits trois septiers à la mesure de Poitiers à pareil jour de S[ain]t-Barthéllemy de l'année mil-sept-cens-quatre ; Tout ce que dessus à par lesd[ites] patyes esté ainsi voulu, consenty, stipulé et accepté, et à l'entrer et par fait accomplissement, elles ont obligé et hipotèque tous et chacuns leurs biens meubles et immeubles présens et futurs quelsconques lesd[its] Pierre AULTIER, PASQUIER, sa femme, et Jacques AULTIER, solidairement sans division ny discussion de biens, renonçans aux bénéfices desd[its] droits que leur avons donné à entendre estre tels que de deux ou plusieurs obligéz ensemble pour mesme chose, l'un n'est tenu du fait de l'autre, sans avoir par exprès renoncé auxd[its] droits, ce qu'ils ont dit bien savoir, et y ont d'abondant renoncé, dont de leur consentement et volonté, ils ont esté jugéz et condamnez par lesd[its] notaires après due soumission, fait et passé audit Poitiers, avant midy, ès études desd[its] notaires le quinzième jour de may mil-sept-cens-deux leu¹⁸⁶ et ont les partyes déclaré ne savoir signer de ce enquisés la minutte est signée desd[its] notaires demeurée à RULLIER l'un d'iceux con[trô]lé à Poitiers le 28 may 1702 par BAUDOT

ROYER

RULLIER

¹⁸⁵ Mesure agraire du Poitou. Par exemple, à Loudun, le septier ou setier de froment contenait douze boisseaux.

Source : BOURREAU, Alain. *L'usage des mesures en Poitou sous l'Ancien Régime*. Naintré : Chez l'auteur, 2015.

¹⁸⁶ Terme picto-charentais signifiant « lu ». Source : DUBOIS Ulysse, DUGUET Jacques, MIGAUD Jean-François, RENAUD Michel. *Glossaire des parlars populaires du Poitou, Aunis et Angoumois – Tome 2 : E-M*. Angoulême : Société d'Études Folkloriques, 2000.

3^e génération :

Pierre II AULTIER dit « *Pierre L'Aîné* » avait 20 ans lors de son mariage le 10/04/1690 en l'église Notre-Dame de Coulombiers, avec Marie PASQUIER¹⁸⁷ : il est donc né vers 1670. Laboureur à La Tombérard, paroisse de Coulombiers¹⁸⁸, il est toujours vivant en 1711¹⁸⁹, mais nous savons qu'il était décédé six ans après en 1717¹⁹⁰, or son acte de sépultures est introuvable dans les registres de la paroisse de Coulombiers entre 1711 et 1717, ce qui laisse conclure qu'il est décédé en un autre lieu.

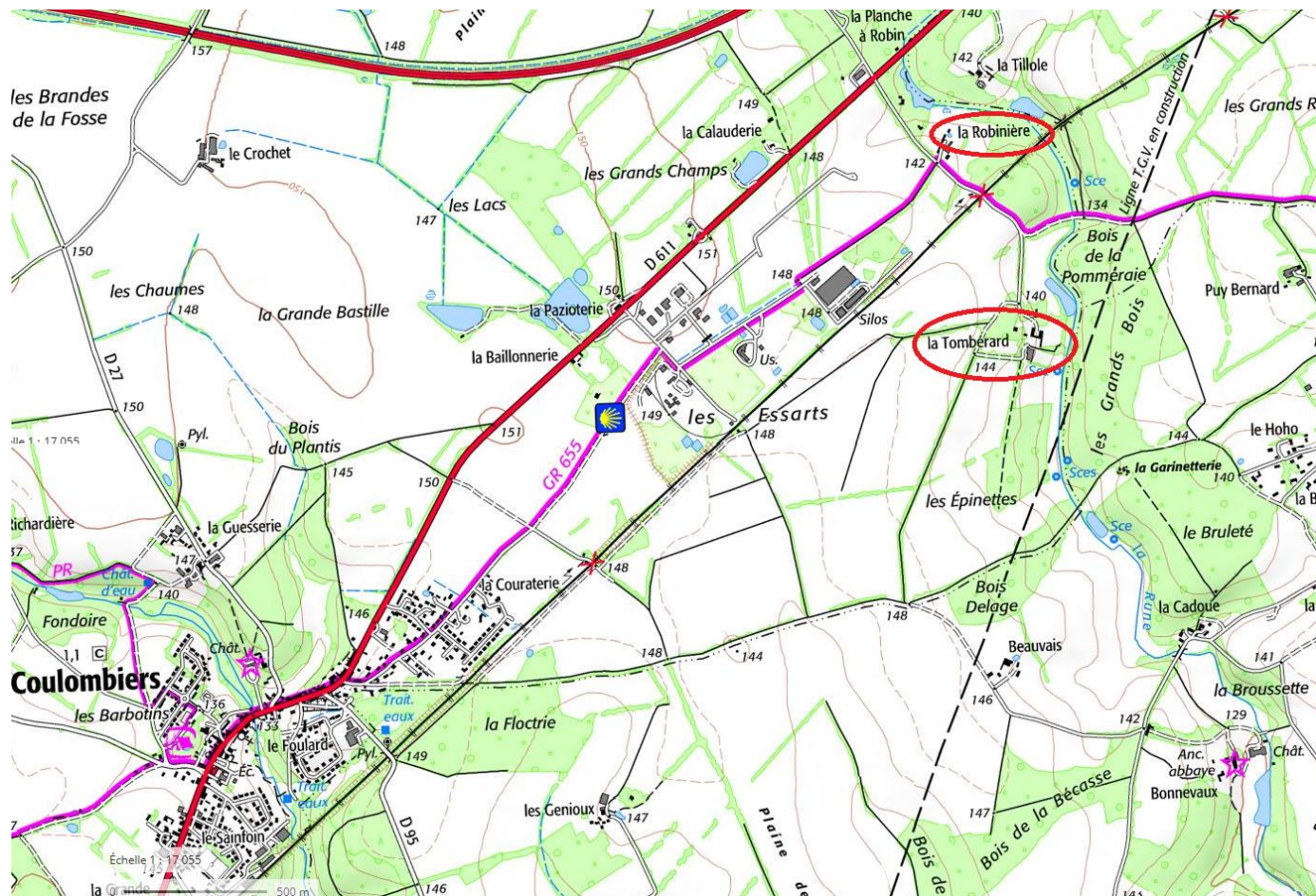

Carte IGN où l'on peut voir les deux hameaux de Coulombiers précités :

La Robinière (domicile de François I^{er} AULTIER) et La Tombérard (domicile de Pierre II AULTIER dit « *Pierre L'Aîné* »)¹⁹¹.

Son épouse, Marie PASQUIER, née vers 1673¹⁹² est décédée le 30/08/1744 à Coulombiers¹⁹³.

Fille de René PASQUIER, laboureur à La Tombérard, et Mathurine BRUNET¹⁹⁴ ¹⁹⁵, nous lui connaissons trois sœurs, baptisées à Coulombiers :

¹⁸⁷ AD86 9E 100/1.

¹⁸⁸ Information issue de son acte de mariage et des actes de baptêmes de ses enfants.

¹⁸⁹ Toujours vivant lors du baptême de sa fille Marie (« La Jeune ») AUTÉ le 06/03/1711 à Coulombiers. AD86 5Mi 1011.

¹⁹⁰ Le 10/08/1717, dans l'acte de mariage de sa fille Marie (« L'Aînée ») AUTHÉ avec Jean BRUNET, elle est mentionnée « *fille de défunct Pierre AUTÉ* ». AD86 5Mi 1011.

¹⁹¹ Géoportail : www.geoportail.gouv.fr

¹⁹² 17 ans lors de son mariage le 10/04/1690 à Coulombiers. AD86 9E 100/1.

¹⁹³ AD86 5Mi 1011.

¹⁹⁴ Information issue de l'acte de mariage de Pierre AULTIER « l'aîné » et Marie PASQUIER en date du 10/04/1690. AD86 9E 100/1.

¹⁹⁵ La Tombérard est un hameau de la paroisse de Coulombiers.

- Jeanne PASQUIER °31/12/1674 à Coulombiers¹⁹⁶ +30/04/1744 à Coulombiers¹⁹⁷
x 10/04/1690 à Coulombiers¹⁹⁸
Pierre AULTIER dit « *Pierre Le Jeune* »
- Mathurine PASQUIER, première du nom °12/04/1678 à Coulombiers¹⁹⁹
- Mathurine PASQUIER, deuxième du nom °26/01/1681 à Coulombiers²⁰⁰

Nous connaissons sept enfants au couple Pierre II AULTIER dit « *Pierre L'Aîné* » et Marie PASQUIER.

La difficulté pour repérer les baptêmes des enfants de Pierre II AULTIER et Marie PASQUIER au sein des registres paroissiaux de Coulombiers était la présence de deux couples homonymes AULTIER – PASQUIER vivant dans la même période en cette paroisse et ce, avec le même prénom pour les deux pères de familles ! En effet, les deux frères prénommés Pierre AULTIER (« L'Aîné » et « Le Jeune ») ont épousé le même jour les deux sœurs, Marie et Jeanne PASQUIER. C'est pourquoi, il était important de bien repérer le prénom de la mère de chaque enfant baptisé, afin de ne pas inverser les enfants issus de l'un ou de l'autre couple.

Néanmoins, nous supposons que la dernière fille de Pierre II AULTIER et Marie PASQUIER que nous mentionnons ici, Renée AULTIER, qui, lors du baptême de Jean-Pierre BRUNET le 10/09/1718 à Marçay, fils de Jean BRUNET et Marie « L'Aînée » AUTÉ – et donc petit-fils de Pierre II AULTIER et Marie PASQUIER –, est mentionnée comme « *tante de l'enfant* »²⁰¹, n'est autre que la fille de Pierre « Le Jeune » AULTIER et Jeanne PASQUIER, nommée Renée AUTHIER, née le 19/02/1695 à Coulombiers²⁰². En effet, nous ne trouvons hélas aucune trace dans les registres de la paroisse de Coulombiers du baptême d'une Renée AULTIER, fille de Marie PASQUIER et Pierre « L'Aîné » AULTIER. Notons par ailleurs, que les cousins germains des parents sont appelés « *oncles et tantes à la mode de Bretagne* », ce qui conforterait cette hypothèse que ladite prénommée Renée ne serait pas une fille de Pierre II AULTIER et Marie PASQUIER, mais leur nièce. Sans autre preuve confirmant cette déduction, nous ne pouvons que la considérer comme une fille de ce couple.

Notons que, comme la génération précédente, ce couple a deux filles prénommées Marie, et que nous avons dénommées « Marie L'Aînée » et « Marie La Jeune » pour la circonstance :

- Jeanne AUTHIER °21/03/1693 à Coulombiers²⁰³
- François II AUTIER °16/04/1698 à Coulombiers²⁰⁴ +16/01/1732 à Coulombiers²⁰⁵, figurant à la **4^e génération**
- Marie AUTHÉ (« Marie L'Aînée ») °26/12/1700 à Coulombiers²⁰⁶
x 10/08/1717 à Coulombiers²⁰⁷
Jean BRUNET

¹⁹⁶ AD86 9E 100/1.

¹⁹⁷ AD86 5Mi 1011.

¹⁹⁸ AD86 9E 100/1.

¹⁹⁹ loc. cit.

²⁰⁰ loc. cit.

²⁰¹ AD86 5Mi 1115.

²⁰² AD86 5Mi 1011.

²⁰³ loc. cit.

²⁰⁴ loc. cit.

²⁰⁵ loc. cit.

²⁰⁶ loc. cit.

²⁰⁷ loc. cit.

- Radegonde AUTÉ °24/01/1705 à Coulombiers²⁰⁸ +27/10/1718 à Coulombiers²⁰⁹
s.a.
- Jacques AUTÉ °13/10/1707 à Coulombiers²¹⁰ +10/09/1765 à Marçay²¹¹
x 21/02/1729 à Coulombiers²¹²
Jeanne *Louise* BOUILLAUD²¹³
- Marie AUTÉ (« Marie La Jeune ») °06/03/1711 à Coulombiers²¹⁴ +26/04/1753 à Coulombiers²¹⁵
x 21/01/1729 à Coulombiers²¹⁶
René TARDY
- Renée AULTIER, marraine le 10/09/1718 à Marçay de son neveu Jean-Pierre BRUNET, où on la mentionne
« tante de l'enfant »²¹⁷

²⁰⁸ AD86 5Mi 1011.

²⁰⁹ loc. cit.

²¹⁰ loc. cit.

²¹¹ AD86 9E 174/1.

²¹² AD86 5Mi 1011.

²¹³ Octavie BARREAU, née le 30/11/1852 à Béruges dans la Vienne, et descendante du couple Jacques AUTÉ et Louise BOUILLAUD, est partie vivre au Canada avec son époux Jean GABARD et leurs enfants en 1888. Leur arrière-petite-fille, Renée COUPAL, vit à Los Angeles, Californie, États-Unis d'Amérique, avec son époux Roger SIMON. Source : Exposition du Congrès National de Généalogie de Poitiers, en 2015 : « *Les Poitevins à la Conquête de l'Ouest... Canadien ! (1860-1959)* ».

²¹⁴ AD86 5Mi 1011.

²¹⁵ loc. cit.

²¹⁶ loc. cit.

²¹⁷ AD86 5Mi 1115.

4^e génération :

François II AUTIER est né et baptisé le 16/04/1698 à Coulombiers²¹⁸. Il est décédé le 16/01/1732 à Coulombiers dans sa 34^e année, laissant sa femme enceinte de leur quatrième enfant^{219 220}.

Le 21/02/1729 en l'église Notre-Dame de Coulombiers, François II AUTIER épouse Catherine BOUILLAULT²²¹. Cette dernière est née le 21/04/1708 à Coulombiers²²² de *Louis René BOUILLAUD*, marchand-serrurier et syndic de la paroisse Saint-Saturnin d'Iteuil²²³, et de Françoise TAGAULT, mariés le 29/01/1704 en l'église Saint-Saturnin d'Iteuil²²⁴. Jeune veuve de 24 ans, Catherine BOUILLAULT était vivante le 24/04/1756 lors du mariage de son fils Louis I^e AUTÉ à Marçay²²⁵.

Issus du couple BOUILLAUD – TAGAULT nous connaissons huit enfants :

- Louis BOUILLAULT °22/10/1704 à Coulombiers²²⁶ +17/09/1762 à Itueil²²⁷
x 26/02/1737 à Itueil²²⁸
Jeanne SICHÈRE
- Marie BOUILLAULT °17/10/1705 à Coulombiers²²⁹
- Marie-Anne BOUILLAULT °22/09/1706 à Coulombiers²³⁰
x 07/10/1743 à Ruffigny^{231 232}
Pierre BOURGINE
- Catherine BOUILLAULT °23/04/1708 à Coulombiers²³³, qui épouse François II AUTIER, objet de cette génération
- Jeanne *Louise* BOUILLAUD °24/06/1713 à Itueil²³⁴ +19/01/1779 à Coulombiers²³⁵
x 21/02/1729 à Coulombiers²³⁶
Jacques AUTÉ, frère de François II AUTIER
- Jean BOUILLAUD, son jumeau °24/06/1713 à Itueil²³⁷
x 26/11/1737 à Saint-Benoît²³⁸
Radegonde ROBERT

²¹⁸ Acte de sépultures de François II AUTIER. AD86 5Mi 1011.

²¹⁹ Acte de baptême de Louise AUTÉ le 03/07/1732. AD86 5Mi 1011.

²²⁰ AD86 5Mi 1011.

²²¹ loc. cit.

²²² loc. cit.

²²³ Paroisse voisine de celle de Coulombiers.

²²⁴ AD86 5Mi 1115.

²²⁵ AD86 9E 174/1.

²²⁶ AD86 5Mi 1011.

²²⁷ AD86 9E 137/2.

²²⁸ AD86 9E 137/2.

²²⁹ AD86 5Mi 1011.

²³⁰ loc. cit.

²³¹ AD86 9E 256/1.

²³² Voir note 325.

²³³ AD86 5Mi 1011.

²³⁴ AD86 5Mi 1115.

²³⁵ AD86 9E 100/1.

²³⁶ AD86 5Mi 1011.

²³⁷ AD86 5Mi 1115.

²³⁸ AD86 5Mi 1089.

- Charles BOUILLAUD °11/05/1714 à Iteuil²³⁹
x 24/11/1749 à Iteuil²⁴⁰
Anne PÉTONNET
- Thérèse BOUILLAUD °25/10/1717 à Iteuil²⁴¹ +17/04/1756 à Vouneuil-sous-Biard²⁴²
x 26/11/1737 à Saint-Benoît²⁴³
Jean ROBERT

Nés du couple François II AUTIER – Catherine BOUILLAULT, nous connaissons quatre enfants :

- Jeanne AULTIER °ca 1729 +1756/²⁴⁴
- Marie Anne AUTÉ °02/05/1730 à Coulombiers²⁴⁵ +17/04/1731 à Coulombiers²⁴⁶
s.a.
- Louis I^e AUTÉ °03/04/1731 à Coulombiers²⁴⁷ +9 germinal an VI (29/03/1798) à Iteuil²⁴⁸, dont nous traiterons à la **5^e génération**
- Louise AUTÉ, née posthume le 03/07/1732 à Coulombiers²⁴⁹

²³⁹ AD86 5Mi 1115.

²⁴⁰ AD86 9E 137/2.

²⁴¹ AD86 5Mi 1115.

²⁴² AD86 5Mi 1090.

²⁴³ AD86 5Mi 1089.

²⁴⁴ Présente lors du mariage de son frère Louis I^e AUTÉ le 24/04/1756 à Marçay, et âgée de 27 ans. AD86 9E 174/1.

²⁴⁵ AD86 5Mi 1011.

²⁴⁶ loc. cit.

²⁴⁷ loc. cit.

²⁴⁸ AD86 9E 137/3.

²⁴⁹ AD86 5Mi 1011.

5^e génération :



L'église Saint-Médard de Marçay
(Cliché Jean-Pierre FERNANDEZ)²⁵⁰.

Louis I^{er} AUTÉ, né et baptisé le 03/04/1731 à Coulombiers²⁵¹ et décédé le 9 germinal an VI (soit le 29/03/1798) à Iteuil²⁵². Il exerçait la profession de laboureur²⁵³.

Le 24/04/1756 en l'église Saint-Médard de Marçay, il épouse Marie Marguerite NÉRISSON²⁵⁴.

Marguerite NÉRISSON est née le 18/06/1736 à Marçay²⁵⁵. Elle est décédée le 11 vendémiaire an IX (03/10/1800) à Iteuil²⁵⁶.

Marguerite NÉRISSON est la fille d'Étienne NÉRISSON, laboureur à La Ragondillière²⁵⁷, et de sa deuxième épouse, Marie Marguerite TARDY.

Étienne NÉRISSON s'est marié quatre fois :

- En premières noces à Anne FIS ou FY, le 18/11/1720 à Iteuil²⁵⁸ ;
- Cette dernière étant décédée le 22/04/1731 à Marçay²⁵⁹, il épouse en deuxièmes noces, le 03/06/1732 à Marçay, la susdite Marie TARDY, mère de Marguerite NÉRISSON. Marie TARDY est veuve de Louis RAGEAU (+26/03/1729 à Marçay à l'âge de 45 ans environ²⁶⁰) qu'elle avait épousé à Marçay le 11/05/1717²⁶¹. Marie TARDY décède le 30/05/1739 à Marçay à l'âge d'environ 45 ans²⁶² ;
- Veuve une seconde fois, Étienne NÉRISSON épouse en troisièmes noces Gillette ou Ginette DEBELLE, qui décèdera sept ans plus tard le 05/05/1750 à Marçay à l'âge d'environ 62 ans²⁶³ ;

- Enfin, veuf pour la troisième et dernière fois, Étienne NÉRISSON épouse « une jeune » d'environ 30 ans sa cadette, Magdeleine CHEVERIER ou CHEVRIER, le 14/02/1752 en l'église de Marçay²⁶⁴, la laissant veuve à son tour quatre années plus tard le 23/01/1756²⁶⁵.

Nous connaissons à Étienne NÉRISSON, au moins six enfants, issus de trois de ses quatre mariages :

- Michel NÉRISSON, qui est témoin au mariage de sa sœur Marguerite en 1756²⁶⁶, sans que nous ayons pu trouver son acte de baptême, ce qui aurait pu permettre de savoir duquel des quatre lits de son père il était issu²⁶⁷

²⁵⁰ Site Internet Clochers de France : clochers.org

²⁵¹ AD86 5Mi 1011.

²⁵² AD86 9E 137/3.

²⁵³ Profession mentionnée dans son acte de décès. AD86 9E 137/3.

²⁵⁴ AD86 9E 174/1.

²⁵⁵ AD86 5Mi 1116.

²⁵⁶ AD86 9E 137/3.

²⁵⁷ Hameau de la paroisse de Marçay.

²⁵⁸ AD86 9E 137/1.

²⁵⁹ AD86 5Mi 1116.

²⁶⁰ AD86 5Mi 1115.

²⁶¹ loc. cit.

²⁶² AD86 9E 174/1.

²⁶³ loc. cit.

²⁶⁴ loc. cit.

²⁶⁵ Registre paroissial de Marçay. AD86 9E 174/1.

²⁶⁶ AD86 9E 174/1.

²⁶⁷ Nous pouvons néanmoins exclure que Michel NÉRISSON soit fils de Gillette ou Ginette DEBELLE, cette dernière ayant épousé Étienne NÉRISSON à l'âge d'environ 55 ans, âge avancé ne lui permettant biologiquement plus d'avoir d'enfant.

- François NÉRISSON °24/03/1727 à Marçay, fils d'Anne FY et donc frère consanguin de Marguerite NÉRISSON²⁶⁸
- Étienne NÉRISSON °18/02/1729 à Marçay, fils d'Anne FY et donc frère consanguin de Marguerite NÉRISSON²⁶⁹
- Marie-Radegonde NÉRISSON °17/04/1733 à Marçay²⁷⁰ +16/06/1739 à Marçay²⁷¹, fille de Marie TARDY et donc sœur germaine de Marguerite NÉRISSON
- Marie *Marguerite* NÉRISSON, née le 18/06/1736 et qui épouse Louis I^e AUTE²⁷²
- Pierre NÉRISSON °02/03/1753 à Marçay²⁷³, fils de Magdeleine CHEVRIER et donc frère consanguin de Marguerite NÉRISSON²⁷⁴

Du premier mariage de Marie Marguerite (dite Marie) TARDY, avec Louis RAGEAU, sont nés cinq enfants (un garçon et quatre filles), qui sont donc les frères et sœurs utérins de Marguerite NÉRISSON :

- Marie RAGEAU °02/01/1719 à Marçay²⁷⁵
- Magdeleine RAGEAU °12/02/1721 à Marçay²⁷⁶ +04/09/1742 à Marçay²⁷⁷
- Pierre RAGEAU °16/01/1723 à Marçay²⁷⁸
- *Magdeleine Renée* RAGEAU °18/02/1725 à Marçay²⁷⁹ +11/04/1725 à Marçay²⁸⁰
- Anne RAGEAU °10/02/1726 à Marçay²⁸¹

²⁶⁸ AD86 5Mi 1115.

²⁶⁹ loc. cit.

²⁷⁰ AD86 5Mi 1116.

²⁷¹ AD86 9E 174/1.

²⁷² loc. cit.

²⁷³ loc. cit.

²⁷⁴ Étienne NÉRISSON étant né le 16/04/1697 à Iteuil, il avait donc 56 ans lors de la naissance de son fils Pierre le 02/03/1753. AD86 5Mi 1114.

²⁷⁵ AD86 5Mi 1115.

²⁷⁶ loc. cit.

²⁷⁷ AD86 9E 174/1.

²⁷⁸ AD86 5Mi 1115.

²⁷⁹ loc. cit.

²⁸⁰ loc. cit.

²⁸¹ loc. cit.

Louis I^e AUTÉ et Marguerite NÉRISSON ont eu sept enfants :

- Marie Marguerite AUTHÉ °18/11/1758 à Marçay²⁸² +6 germinal an VI (26/03/1798) à Iteuil²⁸³
x 18/11/1783 à Iteuil²⁸⁴
Jean Mathias CASTEUBLE²⁸⁵
- Jeanne AUTHIER °14/12/1760 à Iteuil²⁸⁶
- Françoise AUTHIER °16/06/1763 à Iteuil²⁸⁷
- Jacques AUTÉ (surnommé « Thombar »²⁸⁸) °20/02/1766 à Iteuil²⁸⁹ +24/11/1848 à Aslonnes²⁹⁰
x 15 nivôse an X (05/01/1802) à Iteuil²⁹¹
Louise DESCARTES
- Marie-Anne AUTHÉ °07/01/1771 à Iteuil²⁹² +23/07/1826 à Vivonne²⁹³
x 21 pluviôse an IX (10/02/1801) à Iteuil²⁹⁴
Jacques HERVÉ
- Charlotte AUTHÉ °06/10/1773 à Iteuil²⁹⁵ +20/04/1836 à Montreuil-Bonnin²⁹⁶
x 20 vendémiaire an X (12/10/1801) à Iteuil²⁹⁷
Jean FY

xx 24 fructidor an XII (11/09/1804) à Coulombiers²⁹⁸
René BRANGER
- Louis II OTHIET °27/01/1777 à Iteuil²⁹⁹ +18/07/1852 à Iteuil³⁰⁰, qui suit à la **6^e génération**

²⁸² AD86 9E 174/1.

²⁸³ AD86 9E 137/3.

²⁸⁴ AD86 9E 137/2.

²⁸⁵ Une partie des descendants du couple CASTEUBLE – AUTHÉ quittèrent la France pour l'Argentine à la fin du XIX^e et au début XX^e.

Source : Généalogie de Jean-Marie CASTEUBLE.

²⁸⁶ AD86 9E 137/2.

²⁸⁷ loc. cit.

²⁸⁸ Source : son acte de décès, AD86 9E 13/7.

²⁸⁹ AD86 9E 137/2.

²⁹⁰ AD86 9E 13/7.

²⁹¹ AD86 9E 137/3.

²⁹² AD86 9E 137/2.

²⁹³ AD86 9E 352/11.

²⁹⁴ AD86 9E 137/3.

²⁹⁵ AD86 9E 137/2.

²⁹⁶ AD86 9E 196/6.

²⁹⁷ AD86 9E 137/3.

²⁹⁸ AD86 5Mi 1011.

²⁹⁹ AD86 9E 137/2.

³⁰⁰ AD86 9E 137/7

6^e génération :

Louis II OTHIET, naquit le 27/01/1777 à Iteuil (baptisé le même jour)³⁰¹. Il décéda le 18/07/1852 à Aigne, commune d'Iteuil^{302 303 304}. Il exerça les professions de journalier, laboureur et maçon³⁰⁵.

Il épousa par contrat de mariage le Jour de l'An de 1802 (ou le 11 nivôse an X dans le calendrier républicain en usage à l'époque), chez M^e Pierre GOURDIN, notaire à Iteuil, Madeleine GROLLEAU³⁰⁶. Leur mariage civil fut célébré en la mairie d'Iteuil quatre jours plus tard, le 15 nivôse an X, ou 05/01/1802. Hélas, la tourmente révolutionnaire qui sévit dans l'Ouest de la France, tout proche du théâtre des Guerres de Vendée, a laissé une très importante « *non-mémoire* »³⁰⁷ dans les registres de catholicité allant de 1793 à 1804 pour de nombreuses paroisses du diocèse de Poitiers ; les lacunes dans les registres de catholicité diocésains sont également monnaie courante concernant la période 1804-1853. En effet, en l'année 1853, il semble que le siège épiscopal de Poitiers ait mis en application des directives diocésaines et canoniques draconiennes concernant la tenue des registres de catholicité³⁰⁹.



Iteuil (Vienne) — Château d'Esgne, vue prise du Pont

M. Grimault

Vue du Château d'Aigne ou Esgne, commune d'Iteuil, hameau où vivait le couple OTHIET – GROLLEAU (Cliché Jules ROBUCHON, fin XIX^e siècle)³⁰⁸.

Les registres paroissiaux d'Iteuil n'échappent malheureusement pas à cette règle, ne débutant qu'en 1806³¹⁰. Il nous a donc été impossible de trouver un acte de mariage religieux pour le couple OTHIET – GROLLEAU aux alentours de 1802, ce qui n'exclut nullement le fait qu'ils aient pu se marier devant un prêtre, après leur passage à la mairie, comme l'exigeait le Concordat signé le 15/07/1801 entre Napoléon et la Papauté.

De surcroît, nous avons néanmoins consulté le registre paroissial d'Iteuil postérieur à l'an 1806, au cas où une réhabilitation de mariage religieux du couple OTHIET – GROLLEAU aurait eu lieu après cette date, ce qui ne semble pas avoir été le cas³¹¹. En effet, si un prêtre non officiellement nommé par sa hiérarchie les avait mariés dans la paroisse avant la prise officielle de sa charge curiale par le nouveau curé nommé par l'évêque en 1806, leur mariage religieux, selon le Droit Canon, aurait pu être entaché de nullité³¹². C'est pourquoi, certains prêtres nommés par l'évêque de Poitiers après le Concordat de 1801, en application du Droit Canonique, ont effectué les réhabilitations des mariages de leurs paroissiens célébrés pendant la tourmente révolutionnaire³¹³. Notons que suite à la Révolution française et à la signature pacificatrice

³⁰¹ AD86 9E 137/2.

³⁰² AD86 9E 137/7

³⁰³ GRIMAUD, Marcel. *Histoire du Pays d'Iteuil – Tome 1*. Paris : Chez l'auteur, 1926.

³⁰⁴ MELIN, Jacques. *Pages d'Iteuil*. La Roche-Rigault : PSR Éditions, 1996.

³⁰⁵ Mentionné dans son acte de mariage, son acte de décès, ainsi que les actes de naissances de ses enfants.

³⁰⁶ AD86 4^F 107/18.

³⁰⁷ Définition : « *absence de mémoire* ». Source : DESCAMPS, Florence. *L'historien, l'archiviste et le magnétophone : De la constitution de la source orale à son exploitation*. Paris : Open Edition Books, 2005.

³⁰⁸ Carte postale Site Internet Delcampe : www.delcampe.net

³⁰⁹ Information Historique issue de la Chancellerie Archidiocésaine de Poitiers et son chancelier, l'abbé Ludovic GAULT.

³¹⁰ AD86 20J 70.

³¹¹ Registre de Catholicité d'Iteuil 1806-1825. AD86 20J 70.

³¹² *Code de Droit Canonique*. Cité du Vatican : Librairie éditrice du Vatican, 1983. Canons 527.2°, 530, 1432, 1674.2°, 1676 et 1713.

³¹³ Exemple du curé Étienne MARTIN, nouvellement nommé par sa hiérarchie en la paroisse de Savigny-sous-Faye (diocèse de Poitiers) qui précise au début de son registre paroissial de 1804 en cote AD86 20J 183 : « *Registres des mariages contractés civilement ainsi que des mariages faits à l'Église par des prêtres sans juridiction avant l'année 1804 et qui ont été réhabilités dans l'église Saint-Pierre de Savigny, canton de Lençloître, arrondissement de Châtellerauld, département de la Vienne, ainsi qu'il suit (...)* ».

du Concordat en 1801, il a fallu encore trois à cinq années au diocèse de Poitiers, amputé d'une partie de son territoire d'avant la Révolution et changeant par deux fois d'évêque entre 1802 et 1805, pour réorganiser ses paroisses, ce qui est le cas à Iteuil dont le premier curé nommé officiellement ne l'a été qu'en 1806^{314 315}.

Madeleine GROLLEAU est fille de Jacques Sébastien GROLLEAU et Marie ROCHAIS, mariés le 06/02/1770 à Iteuil³¹⁶.
Veuf de Marie ROCHAIS, Jacques GROLLEAU se remarie le 27/11/1777 à Iteuil³¹⁷ avec Louise MARTIN, dont il n'aura pas d'enfant connu.

Du couple GROLLEAU – ROCHAIS sont nés quatre enfants :

- Marie GROLLEAU °09/01/1771 à La Sabouranderie, paroisse Iteuil³¹⁸
- Jacques GROLLEAU, son jumeau, °09/01/1777 au même lieu³¹⁹
- Madeleine GROLLEAU °28/02/1772 à Iteuil³²⁰ +11/04/1856 à Aigne, commune d'Iteuil³²¹, épouse de Louis II OTHIET, sujet de ce degré
- Françoise GROLLEAU °16/01/1774 à Iteuil³²²
x 06/06/1808 à Marçay³²³
Jean CHARTIER

Le couple Louis OTHIET – Madeleine GROLLEAU aura sept enfants :

- Jacques AUTÉE °16 pluviôse an XI (05/02/1803) à Ruffigny^{324 325} +22/11/1875 à Iteuil³²⁶
x 24/11/1830 à Iteuil³²⁷
Magdelaine MIRABAL
s.p.
- Louis René AUTÉE³²⁸ °14/06/1804 à Ruffigny³²⁹ +10/08/1875 à Iteuil³³⁰
x 31/08/1836 à Saint-Benoît³³¹
Radegonde JOULIN
D'où une fille unique³³²

³¹⁴ DUQUESNOY, Jean-Paul. *Atlas historique des diocèses en France*. Paris : Archives et Culture, 2017.

³¹⁵ Archidiocèse de Poitiers. *Annuaire diocésain de Poitiers, 2002*. Poitiers : Oudin, 2001.

³¹⁶ AD86 9E 137/2.

³¹⁷ loc. cit.

³¹⁸ AD86 5Mi 1115.

³¹⁹ loc. cit.

³²⁰ loc. cit.

³²¹ AD86 9E 137/8.

³²² AD86 5Mi 1115.

³²³ AD86 9E 174/4.

³²⁴ AD86 5Mi 1114.

³²⁵ Ruffigny est une ancienne commune réunie à Iteuil le 08/12/1819 (Source : Site Internet du Cercle Généalogique Poitevin : www.herage.org).

³²⁶ AD86 5Mi 1114.

³²⁷ AD86 9E 137/5.

³²⁸ Voir note 363.

³²⁹ AD86 5Mi 1114.

³³⁰ AD53 9E 137/10.

³³¹ AD86 9E 258/5.

³³² Née en 1837 à Saint-Benoît. AD86 9E 258/5.

- Marie-Magdeleine AUTHÉ °26/11/1805 à Iteuil³³³ +28/10/1807 à Iteuil³³⁴
s.a.
- Anne AUTHÉ °06/09/1806 à Iteuil³³⁵ +11/11/1807 à Iteuil³³⁶
s.a.
- Charles dit Pierre III AUTHÉ, objet principal de cette étude généalogique, qui suivra à la **7^e génération**
- Rose AUTHÉ °02/10/1812 à Iteuil³³⁷ +28/12/1893 à Poitiers, 1 rue du Pigeon Blanc³³⁸
x 17/05/1842 à Poitiers³³⁹
François Hyacinthe Zacharie JARRIAU
D'où trois enfants³⁴⁰



Situation cartographique du 1 rue du Pigeon Blanc à Poitiers, lieu de décès de Rose AUTHÉ³⁴¹.

- Magdeleine AUTHÉ °20/07/1817 à Iteuil³⁴² +17/02/1894 à Iteuil³⁴³
x 24/11/1838 à Iteuil³⁴⁴
Pierre RAVAUULT
D'où huit enfants³⁴⁵

xx 21/01/1868 à Vivonne³⁴⁶
François GAUTREAU
s.p. de cette union

³³³ AD86 9E 137/3.

³³⁴ loc. cit.

³³⁵ loc. cit.

³³⁶ loc. cit.

³³⁷ AD53 9E 137/3.

³³⁸ AD86 9E 229/429.

³³⁹ AD86 9E 229/264.

³⁴⁰ L'aînée, née à Iteuil en 1843. AD53 9E 137/4.

La cadette et le benjamin sont nés à Poitiers, respectivement en 1849 et 1852. AD86 9E 229/290 et AD86 9E 229/302.

³⁴¹ Site Internet Google Maps : www.google.fr/maps

³⁴² AD86 9E 137/4.

³⁴³ AD86 9E 137/12

³⁴⁴ AD86 9E 137/6.

³⁴⁵ Nés entre 1838 et 1856 à Iteuil. AD86 9E 137/6, AD86 9E 137/7 et AD86 9E 137/8.

³⁴⁶ AD86 9E 352/15.

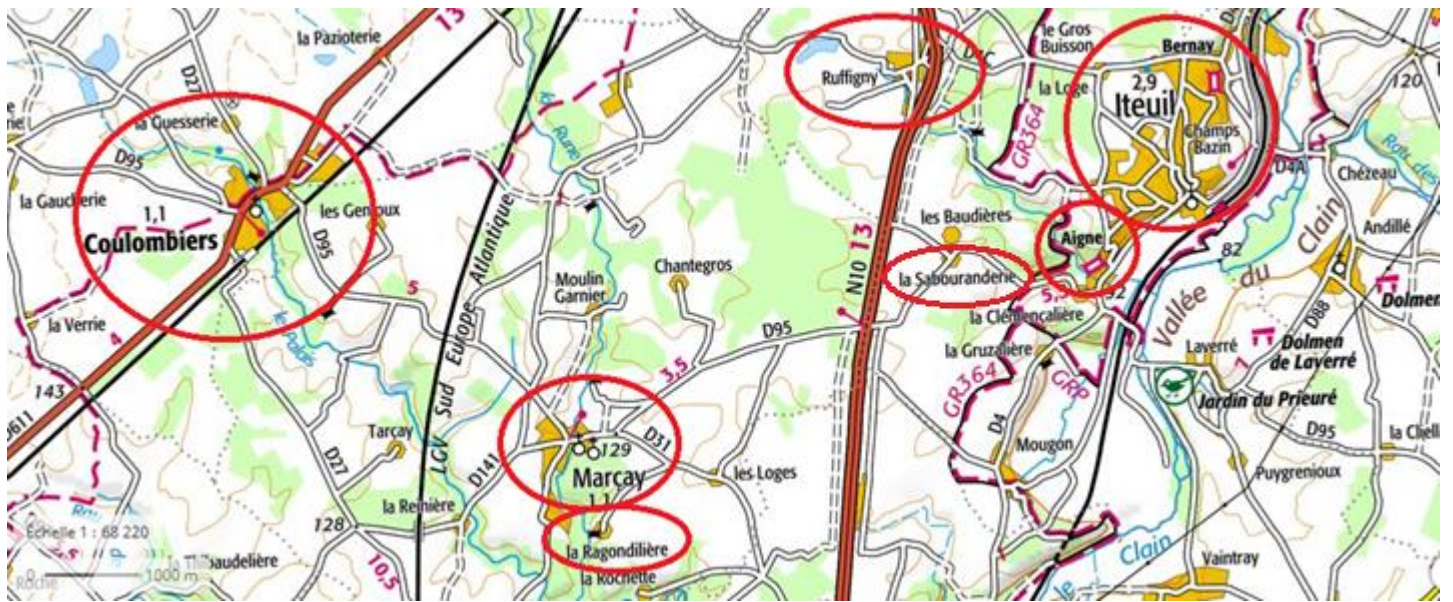

Carte IGN, où l'on peut voir Coulombiers, Marçay, La Ragondillière, La Sabouranderie, Ruffigny, Iteuil et Aigne, lieux évoqués précédemment³⁴⁷.

³⁴⁷ Géoportail : www.geoportail.gouv.fr

7^e génération : Charles dit Pierre (III) AUTHÉ et Jeanne BASSEREAU

Charles dit Pierre III AUTHÉ est né le 17/08/1809 à Aigne, commune d'Iteuil³⁴⁸.

Il a très probablement été baptisé en 1809 en l'église Saint-Saturnin d'Iteuil, mais le registre paroissial de 1806 à 1825 est lacunaire de janvier à octobre 1809, ce qui n'a hélas pas permis de trouver son acte de baptême³⁴⁹.

Il est décédé le 24/03/1871 à 17h00 à La Jaltière, commune de Loudun³⁵⁰. Ses obsèques ont été célébrées le 26/03/1871 en l'église Saint-Pierre-du-Marché de Loudun par l'abbé Pierre Jacques GARREAU, archiprêtre de Loudun³⁵¹. Il repose au cimetière de Loudun, comme en témoigne son acte de sépulture³⁵².

Prénommé Charles à l'état civil (orthographié « *Charle* » sans « S » final dans l'acte de naissance³⁵³), on l'appela toute sa vie du prénom de Pierre³⁵⁴, pratique assez répandue au XIX^e siècle de ne pas avoir pour prénom d'usage le premier de son acte de naissance³⁵⁵. Il exerça la profession de Laboureur à Aigne³⁵⁶ puis celle de Maçon à La Jaltière, comme en témoigne son état civil, ainsi que celui des membres de sa famille³⁵⁷.

Nous constatons que Pierre III AUTHÉ est venu s'installer, vivre et fonder une famille, dans une commune située à 74,5 km de son village natal³⁵⁸. Quelle pouvait être la raison de cette migration ?

Il est très probable qu'une raison professionnelle à cette migration soit à évoquer, puisque les métiers de maçon et de la taille de pierre permettaient des gains supérieurs à l'agriculture et l'espoir de promotions sociales rapides, ce qui suffisait à convaincre un petit paysan, sous-employé une bonne partie de l'année de prendre son baluchon et partir sur les routes³⁵⁹.

Ces migrants voyageaient peu chargés : un peu d'argent, un peu de linge dans un baluchon, rien d'encombrant car les outils sont achetés d'occasion à l'arrivée. Ce faible fardeau permettait de parcourir aisément de longues distances (50 km à pieds par jour en moyenne), à travers de mauvais chemins et de petits sentiers, ce qui donc, en une journée et demie était tout à fait possible pour Charles-Pierre AUTHÉ³⁶⁰.

Voici ici le registre matricule (Conscription militaire) de Charles-Pierre AUTHÉ, bureau de Vivonne, Classe 1829, Matricule 24. On constate qu'il fut exempté car frère de soldat^{362 363} :

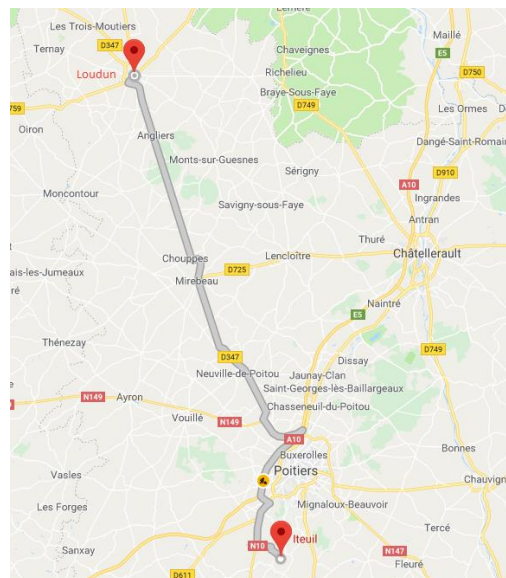

Carte montrant la distance entre Itueil et Loudun³⁶¹.

³⁴⁸ AD86 9E 137/3.

³⁴⁹ AD86 20J 70.

³⁵⁰ AD86 3^E 165/49.

³⁵¹ AD86 20J 1195.

³⁵² loc. cit.

³⁵³ AD86 9E 137/3.

N.B. : Nous avons rétabli le « S » final au prénom Charles dans l'intégralité du corps de ce mémoire ; l'orthographe sans « S » étant due à une faute d'orthographe. En effet, le prénom Charles étant étymologiquement issu du latin « *Carolus* », la règle académique orthographique oblige à la terminaison « S », rappel du « -us » final latin de « *Carolus* ».

³⁵⁴ DUPÂQUIER Jacques, BIDEAU Alain, DUCREUX Marie-Élizabeth. *Le prénom, mode et histoire : Les entretiens de Malher 1980*. Paris : Éditions de l'École des Hautes Études en Sciences Sociales, 1984.

DUPÂQUIER Jacques, PÉLISSIER Jean-Pierre, RÉBAUDO Danièle. *Le temps des Jules : les prénoms en France au XIX^e siècle*. Paris : Éditions Christian, 1987.

³⁵⁵ C'est pourquoi nous le prénommerons ici, comme dans les documents rencontrés, tantôt « Charles dit Pierre », parfois « Pierre III » (le chiffre trois utilisé afin de rétablir la numérotation filiative de cette étude généalogique entre les générations), ou encore « Charles-Pierre », cette dernière dénomination étant la plus souvent rencontrée dans les actes trouvés lors de cette recherche.

³⁵⁶ Fiche matricule. AD86 9R 6/33.

³⁵⁷ Voir son acte de mariage, naissances des enfants et acte de décès.

³⁵⁸ Donnée kilométrique issue du Site Internet Google Maps : www.google.fr/maps

³⁵⁹ MERGNAC, Marie-Odile. *Les métiers d'autrefois*. Paris : Archives et Culture, 2003, p. 103.

³⁶⁰ ibid.

³⁶¹ Site Internet Google Maps : www.google.fr/maps

³⁶² AD86 9R 6/33.

³⁶³ Son frère soldat était Louis René AUTÉE, né en 1804. AD86 9R6 28/368.

N°	NOM DE LA FAMILLE	DATE DE LA RÉCEPTION	LIEUX DE LA RÉCEPTION	PROCESSION	TITRE	NOTES		DÉCISIONS PRISES PAR LE CONSEIL DE RÉVISION							
						ÉTAT DE LA FAMILLE	ÉTAT DE LA FAMILLE	ÉTAT DE LA FAMILLE	ÉTAT DE LA FAMILLE	ÉTAT DE LA FAMILLE	ÉTAT DE LA FAMILLE	ÉTAT DE LA FAMILLE	ÉTAT DE LA FAMILLE		
19	Capillon Jeanin	1807													
20	Lacroix Gorge	1809													
21	Garreau Jeanin	1809													
22	Bourin Bourin	1809													
23	Prugnot Lui	1809													
24	Ault Ault	1809													

Charles dit Pierre AUTHÉ épouse civilement le 21/07/1835 à 08h00 en l'Hôtel de Ville de Loudun³⁶⁴, et religieusement le même jour en l'église Saint-Pierre-du-Marché de Loudun³⁶⁵, Jeanne BASSEREAU³⁶⁶.

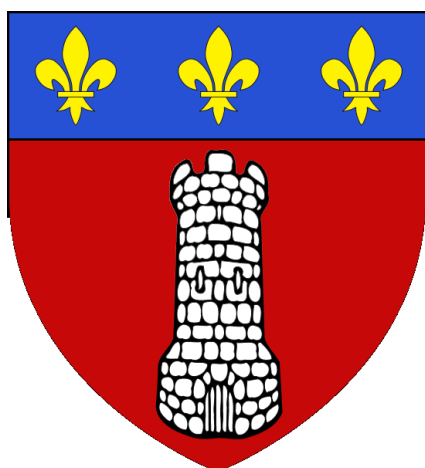

Armes de la ville de Loudun :

« De gueules, à une tour crénelée d'argent, maçonnée de sable ; au chef d'azur, chargé de trois fleurs de lis d'or »³⁶⁷.

Jeanne BASSEREAU est née le 05/06/1810 à 02h00 à La Jaltière, commune de Loudun³⁶⁸. Le même jour, elle reçut les eaux du baptême sur les fonts baptismaux de l'église Saint-Pierre-du-Marché de Loudun de l'abbé TRIFFAULT des TREILLES³⁶⁹. Elle décède à La Jaltière de Loudun le 13/04/1871 à 10h00, soit seulement vingt jours après son époux³⁷⁰. Elle n'exerçait pas de profession³⁷¹. Ses obsèques furent célébrées le 14/04/1871 en l'église Saint-Pierre-du-Marché de Loudun par l'abbé Pierre Jacques GARREAU³⁷². Le prêtre précise dans le registre que Jeanne BASSEREAU put se confesser et recevoir l'Extrême-onction deux jours avant son décès, soit le 11/04/1871³⁷³. Elle repose au cimetière de Loudun³⁷⁴.

Jeanne était la quatrième des cinq enfants de Jean BASSEREAU, cultivateur à La Jaltière, et de Louise LAURENT. Le couple BASSEREAU – LAURENT a pour enfants :

³⁶⁴ AD86 9E 165/39.

³⁶⁵ AD86 20J 85.

³⁶⁶ Le couple AUTHÉ – BASSEREAU n'a pas signé de contrat de mariage, comme en témoigne la mutation par décès de Pierre III AUTHÉ. AD86 3Q 10762, Déclaration n° 132.

³⁶⁷ Site Internet de l'Armorial des villes et villages de France : armorialdefrance.fr

³⁶⁸ AD86 9E 165/29.

³⁶⁹ AD86 20J 82.

³⁷⁰ AD86 3^E 165/49.

³⁷¹ Voir acte de mariage, naissances des enfants et acte de décès.

³⁷² AD86 20J 1195.

³⁷³ Le curé mentionnant « la surveillance de sa mort » et Jeanne BASSEREAU étant décédée le 13/04/1871, elle reçut donc les Derniers Sacraments le 11/04/1871. AD86 20J 1195.

³⁷⁴ AD86 20J 1195.

- Louise BASSEREAU °1^{er} prairial an X (21/05/1802) à La Jaltière de Loudun³⁷⁵ +08/10/1877 à Mépieds de Sammarçolles³⁷⁶
x 17/07/1826 à Loudun³⁷⁷
Pierre THIBAUT
D'où trois enfants³⁷⁸
- Jean BASSEREAU °16 pluviôse an XII (06/02/1804) à La Jaltière de Loudun³⁷⁹ +06/01/1878 à Loudun³⁸⁰
x 13/07/1863 à Loudun³⁸¹
Jeanne MARLET
s.p.
- Pierre BASSEREAU °11/10/1806 à La Jaltière de Loudun³⁸² +09/10/1807 à La Jaltière de Loudun³⁸³
s.a.
- Jeanne BASSEREAU, susmentionnée
- Marie BASSEREAU °15/08/1814 à La Jaltière de Loudun³⁸⁴ +23/03/1888 à Messemé³⁸⁵
x (civ.) 04/02/1839 à Messemé³⁸⁶
x (rel.) 05/02/1839 en l'église Saint-Césaire de Messemé³⁸⁷
Louis MÉNAGE³⁸⁸
D'où une fille unique³⁸⁹



L'actuel Hôtel de Ville, Tribunal Civil et Sous-préfecture de Loudun en 1910³⁹⁰, construit en 1863^{391 392}.

³⁷⁵ AD86 9E 165/29.

³⁷⁶ AD86 9E 304/13.

³⁷⁷ AD86 9E 165/36.

³⁷⁸ Les deux aînées sont nées à Loudun en 1827 et 1829 : AD86 9E 165/35. Le benjamin est né en 1837 à Sammarçolles : AD86 9E 304/5.

³⁷⁹ AD86 9E 165/29.

³⁸⁰ AD86 9E 165/52.

³⁸¹ AD86 9E 165/48.

³⁸² AD86 9E 165/29.

³⁸³ AD86 9E 165/31.

³⁸⁴ AD86 9E 165/32.

³⁸⁵ AD86 9E 185/10.

³⁸⁶ AD86 9E 185/3.

³⁸⁷ AD86 20J 96. [N.B. : Les registres paroissiaux de Messemé concernant les années 1832, 1833, 1834, 1838, 1839 et de 1843 à 1851, ont été retrouvés en sacristie de Messemé en 2010].

³⁸⁸ La famille MÉNAGE de Messemé, devenue MAINAGE suite à une erreur d'état civil en 1864, est la même que celle évoquée dans l'introduction de ce mémoire.

³⁸⁹ Née en 1844 à Messemé. AD86 9E 185/5.

³⁹⁰ Carte postale Site Internet Delcampe : www.delcampe.net

³⁹¹ Information Site Internet de la Société Historiques du Pays de Loudunois : sites.google.com/site/societehistoriquepaysloudunois

³⁹² N.B. : Selon les historienne locales Sylvette NOYELLE et Thérèse DEREIX de LAPLANE, membres de la Société Historiques du Pays de Loudunois, on ignore totalement où étaient célébrés les mariages à Loudun de la Révolution jusqu'à la construction de l'Hôtel de Ville en 1863 ; peut-être dans les bâtiments de l'ancien Couvent des Cordeliers ou l'ancien Palais de Justice.

L'ascendance agnatique de Jeanne BASSEREAU se constitue comme suit (en partant de l'ancêtre le plus ancien connu de la lignée)³⁹³ :

1. Louis I^{er} BASSEREAU °ca 1619 +05/03/1679 à Beuxes³⁹⁴
Époux de Marguerite BOURDILLAUT ou BOURDILLEAU +01/01/1672 à Beuxes³⁹⁵.

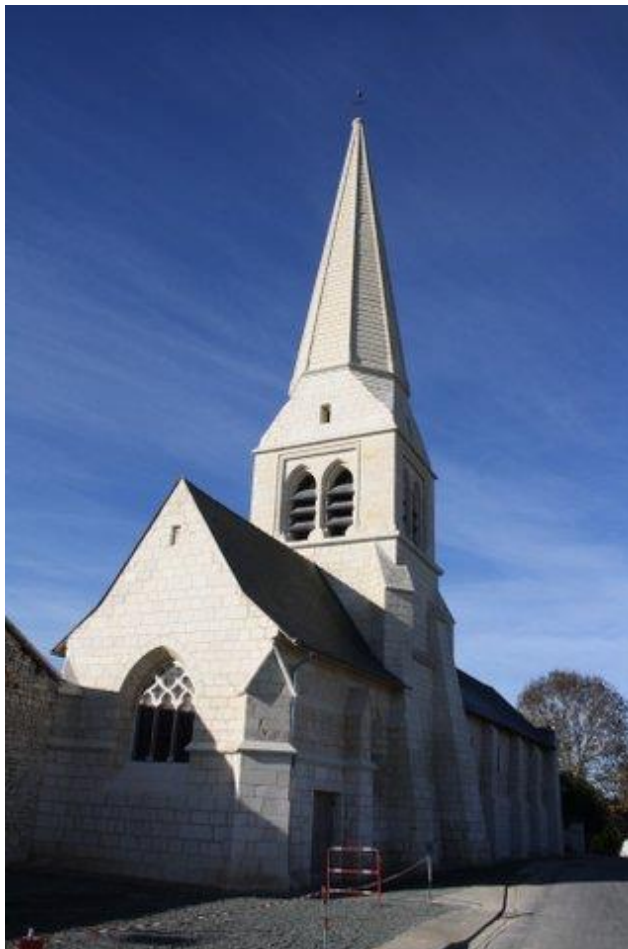

L'église Saint-Léger de Beuxes, paroisse ancestrale des BASSEREAU^{396 397}.

Le couple BASSEREAU – BOURDILLEAU aura pour fils :

2. Louis II BASSEREAU °11/09/1656 à Vézières³⁹⁸ +04/09/1709 à Beuxes³⁹⁹,
x 27/06/1682 en l'église Saint-Léger de Beuxes⁴⁰⁰
Nicole PETIT, née vers 1660 et décédée le 12/10/1720 à Basses⁴⁰¹, fille de René PETIT et Françoise COYAU⁴⁰².
D'où deux fils⁴⁰³, dont :

³⁹³ Notons ici que nous avons respecté la consigne initiale de prendre en compte tous les enfants des couples formant la lignée BASSEREAU, ce qui est apparent dans le fichier Gedcom joint. Néanmoins, nous n'avons pas tenu à les faire apparaître ici pour des questions relatives à la lisibilité de cette généalogie traitant essentiellement de l'ascendance agnatique de Charles dit Pierre III AUTHÉ, et non celle de son épouse Jeanne BASSEREAU.

³⁹⁴ AD86 5Mi 0812.

³⁹⁵ loc. cit.

³⁹⁶ Cliché Claude DAMOY, journaliste correspondant pour le Loudunais au *Courrier Français*.

³⁹⁷ Pour information, le maire en exercice de la commune de Beuxes depuis 1971, Jean ROBERT, est un descendant du couple Charles dit Pierre AUTHÉ et Jeanne BASSEREAU (Voir la descendance complète du couple en Annexe n° 2, le descendant porteur du numéro d'Aboville 3.4.4.1.1).

³⁹⁸ AD86 5Mi 0890.

³⁹⁹ AD86 5Mi 0812.

⁴⁰⁰ loc. cit.

⁴⁰¹ AD86 5Mi 0811.

⁴⁰² Acte de mariage. AD86 5Mi 0812.

⁴⁰³ Voir note 393.

3. Louis III BASSEREAU °04/06/1683 à Beuxes⁴⁰⁴ +21/07/1737 à Basses⁴⁰⁵
 x 24/11/1712 en l'église Saint-Vincent de Basses⁴⁰⁶
 Marie GOUIN °ca 1690⁴⁰⁷ +04/10/1724 à Basses⁴⁰⁸, fille de Paul GOUIN et Marie ou Louise FILLATREAU⁴⁰⁹
 D'où deux fils nés de cette union⁴¹⁰

xx 23/04/1731 à Saint-Vincent de Basses °ca 1691 +31/03/1771 à Basses⁴¹¹
 Louise ROUSSEAU °ca 1691⁴¹² +31/03/1771 à Basses⁴¹³, veuve de Michel RENOUARD⁴¹⁴, et fille de Catherine ROUSSEAU et de père inconnu⁴¹⁵
 D'où deux fils nés de cette union⁴¹⁶

Dont du premier lit :

4. Charles I^{er} BASSEREAU
 °26/08/1716 à Beuxes⁴¹⁷
 +26/09/1784 à Sammarçolles⁴¹⁸
 x 21/02/1746 à Sammarçolles⁴¹⁹
 (mariage avec dispense pour consanguinité au 3^e degré⁴²⁰)
 Perrine LAURIN
 °27/02/1727 à Sammarçolles⁴²¹
 +10/08/1809 à Sammarçolles⁴²²,
 fille de Jean LAURIN
 et de Perrine DIOTTE⁴²³,
 mariés le 16/06/1720
 en l'église de Sammarçolles⁴²⁴
 D'où sept enfants⁴²⁵ dont :

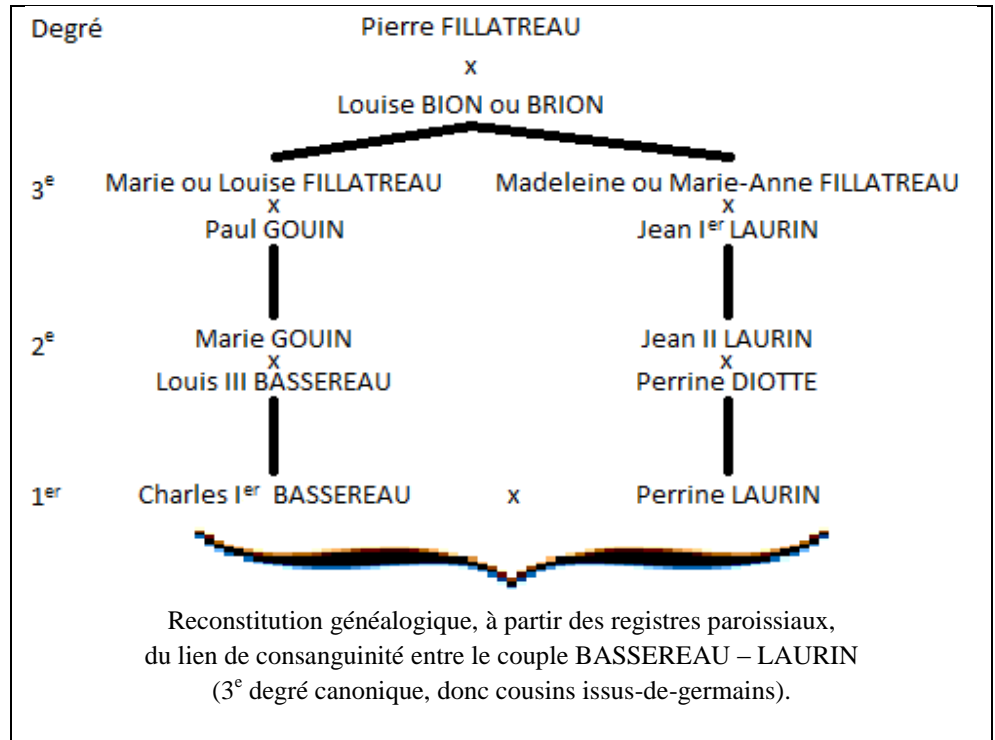

⁴⁰⁴ AD86 5Mi 0812.

⁴⁰⁵ loc. cit.

⁴⁰⁶ AD86 5Mi 0811.

⁴⁰⁷ 34 ans environ lors de son décès le 04/10/1724. AD86 5Mi 0811.

⁴⁰⁸ AD86 5Mi 0811.

⁴⁰⁹ ibid.

⁴¹⁰ Voir note 393.

⁴¹¹ AD86 5Mi 0812.

⁴¹² 80 ans environ lors de son décès le 31/03/1771. AD86 5Mi 0812.

⁴¹³ AD86 5Mi 0812.

⁴¹⁴ Épousé le 08/02/1712 en l'église Sainte-Radegonde de Villiers-en-Loudunais. AD86 5Mi 0828.

⁴¹⁵ Acte de son premier mariage. AD86 5Mi 0828.

⁴¹⁶ Voir note 393.

⁴¹⁷ AD86 5Mi 0812.

⁴¹⁸ AD86 5Mi 0834.

⁴¹⁹ AD86 9E 304/1.

⁴²⁰ Nombre de demandes de dispense de consanguinité d'Ancien Régime du diocèse de Poitiers n'ont pas été conservées, celle du couple BASSEREAU – LAURIN ne fait pas exception.

⁴²¹ AD86 5Mi 0834.

⁴²² AD86 9E 304/4.

⁴²³ Acte de mariage. AD86 9E 304/1.

⁴²⁴ AD86 5Mi 0834.

⁴²⁵ Voir note 393.

5. Charles II BASSEREAU °09/08/1751 à Sammarçolles⁴²⁶ +25/08/1826 à La Jaltière, commune de Loudun⁴²⁷
x 27/01/1774 en l'église Sainte-Radegonde de Villiers-en-Loudunais^{428 429}
Louise BAUDOUIN °10/08/1749 à Villiers-en-Loudunais⁴³⁰ +21 frimaire an VI (11/12/1797) à La Jaltière de Loudun⁴³¹, fille de Jean BAUDOUIN et Gabrielle BERTON⁴³², mariés le 25/06/1739 en l'église Saint-Césaire de Messemé⁴³³
D'où huit enfants⁴³⁴, dont le père de Jeanne BASSEREAU (1810-1871) :
6. Jean BASSEREAU °12/05/1781 à Villiers-en-Loudunais⁴³⁵ +24/06/1862 à La Jaltière de Loudun⁴³⁶
x 29 thermidor de l'an IX (18/07/1801) en l'Hôtel de Ville de Loudun^{437 438}
Louise LAURENT °25/08/1777 au Bois-Rogues, paroisse de Rossay⁴³⁹ +21/12/1856 à La Jaltière, commune de Loudun⁴⁴⁰, fille de Louis LAURENT dit « Barrière » et Jeanne RUTAULT⁴⁴¹, mariés le 25/01/1766 en l'église Saint-Maximin de Mouterre-Silly⁴⁴²

Jeanne BASSEREAU étant née à La Jaltière, nous avons recherché dans les matrices de propriétés le folio concernant son père, Jean BASSEREAU⁴⁴³. C'est ainsi, qu'après comparaison des matrices cadastrales de 1838 et des matrices cadastrales contemporaines⁴⁴⁴, nous nous sommes rendu compte qu'une partie des propriétés bâties de Jean BASSEREAU – en rouge sur la matrice ci-contre – existaient toujours (le reste étant malheureusement effondré). C'est pourquoi nous nous sommes déplacés sur les lieux afin de photographier les vestiges des trois maisons attenantes de Jean BASSEREAU. Notons que l'actuelle adresse postale de cette propriété est le « N° 5, La Jaltière ».



Matrice cadastrale de Loudun de 1838⁴⁴⁵.

⁴²⁶ AD86 5Mi 0834.

⁴²⁷ AD86 9E 165/37.

⁴²⁸ AD86 9E 350/2.

⁴²⁹ Commune fusionnée à Messemé le 07/04/1840. Source : Site Internet du Cercle Généalogique Poitevin : www.herage.org

⁴³⁰ AD86 9E 350/2.

⁴³¹ AD86 9E 165/25.

⁴³² Acte de mariage. AD86 9E 350/2.

⁴³³ AD86 9E 185/1.

⁴³⁴ Voir note 393.

⁴³⁵ AD86 9E 350/2.

⁴³⁶ AD86 9E 165/46.

⁴³⁷ AD86 9E 165/28.

⁴³⁸ Faute de registres concernant la période révolutionnaire pour les deux paroisses de Loudun (les mariages débutent en 1805 : AD86 20J 84), nous supposons néanmoins que le couple BASSEREAU – LAURENT s'est marié religieusement vers 1801, puisque lors de son baptême le 05/06/1810, Jeanne BASSEREAU est mentionnée par le curé de Loudun comme « née de ce jour du légitime mariage de Jean BASSEREAU journalier et de Louise LAURENT » (AD86 20J 82). En effet, l'Église Catholique ne reconnaissant pas le mariage civil de deux catholiques comme étant légitime, l'existence de ce mariage religieux semble avérée par cet acte de baptême. *Code de Droit Canonique*. Cité du Vatican : Librairie éditrice du Vatican, 1983. Canon 1055 : « L'alliance matrimoniale (...) a été élevée entre baptisés (...) à la dignité de Sacrement. C'est pourquoi, entre baptisés, il ne peut exister de contrat matrimonial valide qui ne soit, par le fait même, un Sacrement ».

⁴³⁹ AD86 9E 254/2.

⁴⁴⁰ AD86 9E 165/46.

⁴⁴¹ Acte de mariage. AD86 9E 165/28.

⁴⁴² AD86 9E 205/1.

⁴⁴³ AD86 4P 2501.

⁴⁴⁴ Géoportail : www.geoportail.gouv.fr

⁴⁴⁵ AD86 4P 934, section E, feuille 2.



Le « N° 5, La Jaltière » (Cliché David ALBERT-BRUNET).

Charles dit Pierre AUTHÉ et Jeanne BASSEREAU ont eu cinq enfants, dont nous retrouvons les noms dans leurs Déclaration des mutations par décès⁴⁴⁶. Ces dernières ayant été retrouvées grâce aux Tables des successions et absences :

TABLE des Successions et Absences. P^o Partie N° 52 (1958)

NOM	PRÉNOM	PROFESSION	DÉCEDES	ÂGE	DATE DE DÉCÈS	LIEU DE DÉCÈS	SUCCESSIONS			SUCCESSIONS		SUCCESSIONS	SUCCESSIONS	SUCCESSIONS	SUCCESSIONS	SUCCESSIONS	SUCCESSIONS	SUCCESSIONS	SUCCESSIONS	SUCCESSIONS	SUCCESSIONS	SUCCESSIONS	
							DATE	LIEU	DATE	LIEU	DATE												LIEU
69	AUTHÉ	Charles	Mariage	30 ans	12 mai 1871	La Jaltière																	
70	BASSEREAU	Jeanne	Mariage	27 ans	12 mai 1871	La Jaltière																	
71	AUTHÉ	François	Mariage	27 ans	12 mai 1871	La Jaltière																	
72	AUTHÉ	Henri	Mariage	27 ans	12 mai 1871	La Jaltière																	
73	AUTHÉ	Henri	Mariage	27 ans	12 mai 1871	La Jaltière																	
74	AUTHÉ	Henri	Mariage	27 ans	12 mai 1871	La Jaltière																	

Succession de Charles dit Pierre AUTHÉ mentionnée dans la Table des déclarations de successions et absences du bureau de Loudun (en rouge Charles dit Pierre AUTHÉ)^{447 448}.

⁴⁴⁶ AD86 3Q 10762, Déclaration n° 132 (Pierre III AUTHÉ). AD86 3Q 10762, Déclaration n° 133 (Jeanne BASSEREAU) : Voir Annexe n° 3.

N.B. Les deux époux étant décédés à vingt jours d'écart, les deux mutations par décès se suivent, puisqu'elles portent les numéros 132 et 133.

⁴⁴⁷ AD86 3Q 10859/6.

⁴⁴⁸ Notons qu'il est fait mention dans cette table d'une déclaration de succession concernant Pierre III AUTHÉ sise au bureau de Vivonne, que nous avons retrouvée en cote A86 3Q 11451/4.

INDIVIDUS DÉCÉDÉS OU DÉCLARÉS ABSENTS, AFFECTUOQUEMENT.						INDIQUER si le décès ou l'absence est ultérieur, ou si le décès a eu lieu en prison.	APPORTS ou AGENS de l'Empire.	LIVRES ou MONNAIES de l'Empire.	TITRES ou CONTRAITS de l'Empire.	INVENTAIRES.	VENTES DE MEUBLES.	LIQUIDATION des successions, des mariages, des legs.	NOUS.	DÉBTS ÉCLAIÉS.	OBSERVATIONS.
NUMÉRO.	NOM.	PRÉNOMS.	PROFESSIONS.	DOMICILES.	MES.	DATES des décès ou de l'absence en prison.	DATE de l'Empire.	DATE de l'Empire.	DATE de l'Empire.	DATE de l'Empire.	DATE de l'Empire.	DATE de l'Empire.	DATE de l'Empire.	DATE de l'Empire.	DATE de l'Empire.
252	Bassereau	Jean		La Ferté-Macé		14 avril 1871	1 ^{er} mai 1871					11 133 13 500	12 000	100 fr	
253	Botheau	Maria		Beaumont		21 mai 1871	1 ^{er} mai 1871								
254	Bouvier	Elise		Beaumont		18 mai 1871	1 ^{er} mai 1871								
255	Bouveau	Marcel	Prof.	Beaumont		22 mai 1871	1 ^{er} mai 1871								
256	Bassereau	Pauline		Beaumont		27 mai 1871	1 ^{er} mai 1871								
257	Besnard	Henry	Prof.	Beaumont		28 mai 1871	1 ^{er} mai 1871								
258	Boudilleau	Henri	Prof.	Beaumont		28 mai 1871	1 ^{er} mai 1871								
259	Briand	Maria	Prof.	Beaumont		28 mai 1871	1 ^{er} mai 1871								
260	Bouveau	Maria	Prof.	Beaumont		28 mai 1871	1 ^{er} mai 1871								
261	Bitteau	Jeanne	Prof.	Beaumont		28 mai 1871	1 ^{er} mai 1871								
262	Briand	Jeanne	Prof.	Beaumont		28 mai 1871	1 ^{er} mai 1871								
263	Bault	Paul	Prof.	Beaumont		28 mai 1871	1 ^{er} mai 1871								
264	Bertrand	Maria	Prof.	Beaumont		28 mai 1871	1 ^{er} mai 1871								
265	Bassereau	Jeanne	Prof.	Beaumont		28 mai 1871	1 ^{er} mai 1871								
266	Besnard	Pierre	Prof.	Beaumont		28 mai 1871	1 ^{er} mai 1871								
267	Bertheau	Louise	Prof.	Beaumont		28 mai 1871	1 ^{er} mai 1871								
268	Babouard	Henry	Prof.	Beaumont		28 mai 1871	1 ^{er} mai 1871								
269	Bureau	Pierre	Prof.	Beaumont		28 mai 1871	1 ^{er} mai 1871								
270	Belliard	Marthe	Prof.	Beaumont		28 mai 1871	1 ^{er} mai 1871								
271	Boireau	Henri	Prof.	Beaumont		28 mai 1871	1 ^{er} mai 1871								
272	Bassereau	Maria	Prof.	Beaumont		28 mai 1871	1 ^{er} mai 1871								
273	Besnard	Eleonore	Prof.	Beaumont		28 mai 1871	1 ^{er} mai 1871								
274	Bratier	Henri	Prof.	Beaumont		28 mai 1871	1 ^{er} mai 1871								

Mention de la succession de Jeanne BASSEREAU dans la Table des déclarations de successions et absences du bureau de Loudun (en rouge Jeanne BASSEREAU)⁴⁴⁹.



Carte de la Communauté de communes du Pays Loudunais⁴⁵⁰.

⁴⁴⁹ AD86 3Q 10859/19.

⁴⁵⁰ Source Internet Wikipedia :

fr.wikipedia.org/wiki/Fichier:Carte_de_la_Communaute%3%A9_de_communes_du_Pays_loudunais.png

Les cinq enfants du couple AUTHÉ – BASSEREAU se nomment :

- Pierre IV AUTÉ (1836-1909), qui suivra à la **8^e génération**
- Jeanne *Désirée* AUTÉ °17/09/1838 à La Jaltière de Loudun⁴⁵¹, b18/09/1838 à Saint-Pierre-du-Marché de Loudun⁴⁵², +21/04/1913 à Tours⁴⁵³, obs. le 22/04/1913 en l'église du Sacré-Cœur de Tours⁴⁵⁴, (+) au cimetière de La Salle, à Tours, dans le caveau familial AUTÉ – DESÈVRE – FREULON en la tombe n° 85, carré 29⁴⁵⁵ s.a. mais avec postérité illégitime⁴⁵⁶
- Joseph I^{er} AUTÉ (notre Sosa 54⁴⁵⁷) °25/11/1840 à La Jaltière de Loudun⁴⁵⁸, b26/11/1840 à Saint-Pierre-du-Marché de Loudun⁴⁵⁹, +21/05/1918 à Sammarçolles⁴⁶⁰, obs. 22/05/1918 en l'église de Sammarçolles⁴⁶¹ (+) au cimetière de Sammarçolles, en la concession 201, rangée F, tombe 09⁴⁶²
x (civ.) 20/06/1861 à Loudun⁴⁶³
x (rel.) 20/06/1861 en l'église du Marché de Loudun⁴⁶⁴
Adélaïde MOINARD
D'où huit enfants⁴⁶⁵
- Marie *Louise* AUTÉ °12/02/1846 à La Jaltière, commune de Loudun⁴⁶⁶, b15/02/1846 à Saint-Pierre-du-Marché de Loudun⁴⁶⁷, +15/07/1914 à Saint-Léger-de-Montbrillais⁴⁶⁸, obs. 16/07/1914 en l'église de Saint-Léger-de-Montbrillais⁴⁶⁹, (+) au cimetière de Saint-Léger-de-Montbrillais⁴⁷⁰
x (civ.) 11/04/1867 à Loudun⁴⁷¹
x (rel.) 29/04/1867 en l'église Saint-Pierre-du-Marché de Loudun⁴⁷²
Célestin ÉVEILLARD
s.p. de cette union, mais postérité illégitime⁴⁷³

⁴⁵¹ AD86 9E 165/38.

⁴⁵² AD86 20J 85.

⁴⁵³ A37 6NUM 8/261/396.

⁴⁵⁴ Archives de Catholicité de l'Archidiocèse de Tours. Registre paroissial de l'église du Sacré-Cœur de Tours, année 1913.

⁴⁵⁵ Donnée issue du service des cimetières de la Ville de Tours.

⁴⁵⁶ Une fille naturelle, née et décédée en 1879 à Loudun. AD86 9E 165/50 pour la naissance et AD86 9E 165/52 pour le décès.

⁴⁵⁷ La numérotation SOSA-STRADONITZ est une méthode de numérotation universellement reconnue et utilisée en généalogie ascendante. Notre « Sosa 54 » est donc notre ancêtre direct, porteur, selon cette numérotation, du numéro 54.

N.B. : Le principe de cette numérotation est d'attribuer le numéro 1 à l'individu racine de l'ascendance (appelé « *de cujus* », en l'occurrence il s'agit ici de nous-même), puis le numéro 2 à son père, et le 3 à sa mère. Chaque homme a un numéro double de celui de son enfant, et donc pair. Chaque femme un numéro double de celui de son enfant plus un, soit un numéro impair.

⁴⁵⁸ AD86 9E 165/38.

⁴⁵⁹ AD86 20J 85.

⁴⁶⁰ Archives Municipales de Sammarçolles. État civil, actes de décès, année 1918.

⁴⁶¹ Archives Paroissiales Saint-Charles-Cornay-en-Loudunais, cure de Ceaux-en-Loudun. Registres de Catholicité de Sammarçolles, année 1918.

⁴⁶² Épitaphe cimetière communal de Sammarçolles, où il est mentionné décédé en 1917 au lieu de 1918.

Acte de concession funéraire dans le cimetière communal en date du 08/01/2018.

⁴⁶³ AD86 9E 165/45.

⁴⁶⁴ AD86 20J 1193.

⁴⁶⁵ Les trois aînés sont nés à Loudun en 1861, 1864 et 1866 (AD86 9E 165/44 et AD86 9E 165/47), les quatre puînés à Messemé en 1868, 1871, 1873 et 1876 (AD86 9E 185/5 et AD86 9E 185/8), le benjamin à Sammarçolles en 1883 (AD86 9E 304/14).

⁴⁶⁶ AD86 9E 165/41.

⁴⁶⁷ AD86 20J 85.

⁴⁶⁸ Archives Municipale de Saint-Léger-de-Montbrillais. État civil, Acte de décès, année 1914.

⁴⁶⁹ Archives Archidiocésaines de Catholicité de Poitiers. Registres paroissiaux de Saint-Léger-de-Montbrillais, année 1914.

⁴⁷⁰ *ibid.* N.B. : Malgré recherches dans le cimetière communal de Saint-Léger-de-Montbrillais, nous n'avons trouvé sa sépulture.

⁴⁷¹ AD86 9E 165/48.

⁴⁷² AD86 20J 1194.

⁴⁷³ Un fils naturel, né en 1867 à Loudun (AD86 9E 165/47). Abandonné au bon soin de l'Assistance Publique et renommé Aristide LONGEON (AD86 3X 70 et AD86 10M 147). Décédé à Saint-Romain-en-Charroux à l'âge de 15 jours (A86 9E 291/16).

- Marceline AUTÉ °08/04/1853 à La Jaltière de Loudun⁴⁷⁴
b10/04/1853 à Saint-Pierre-du-Marché de Loudun⁴⁷⁵
+26/09/1928 à Fontenay-sous-Bois⁴⁷⁶

Nous savons d'après les Registres de Catholicité des deux paroisses de Loudun que Marceline a fait sa Première Communion le 05/06/1864 en l'église Saint-Pierre-du-Marché de Loudun^{477 478} et sa Confirmation en l'église Saint-Hilaire-du-Martray de Loudun le 12/04/1866⁴⁷⁹ x (civ.) 30/05/1871 en l'Hôtel de Ville de Loudun^{480 481} x (rel.) 30/05/1871 en l'église Saint-Pierre-du-Marché de Loudun⁴⁸²

Pierre Célestin DESÈVRE

D'où une fille unique (postérité éteinte en 1975)⁴⁸³



L'ancien Couvent des Carmes devenu l'église paroissiale Saint-Hilaire-du-Martray de Loudun en 1803^{484 485}, lieu de la Confirmation de la benjamine du couple AUTHÉ – BASSEREAU.

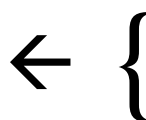

Marceline AUTÉ,
plus jeune fille du couple
AUTHÉ – BASSEREAU, le jour de
ses noces avec Célestin DESÈVRE,
le 30/05/1871^{486 487}.

⁴⁷⁴ AD86 9E 165/44.

⁴⁷⁵ AD86 20J 1193.

⁴⁷⁶ Archives familiales : Extrait d'acte de décès. Marceline AUTÉ n'est pas inhumée dans le caveau familial à Tours (Voir note 455).

⁴⁷⁷ AD86 20J 1195.

⁴⁷⁸ Notons qu'à cette époque la Première Communion et la Communion Solennelle se célébraient en même temps, vers l'âge de 11-12 ans, et ce jusqu'au décret du Pape Pie X « *Quam Singulari* » du 08/08/1910 qui instaura le principe de la « Communion précoce » dès l'âge de 7 ans. À partir de cette date, il y eut souvent deux cérémonies distinctes : une Première Communion à 7 ans, et une Communion Solennelle vers l'âge de 11-12 ans.

Source : GUINARD-ÉLIÈ Marie, BERTRAND-GANNERIE Catherine. *La Communion Solennelle : Histoire, traditions et témoignages*. Rennes : Éditions Ouest-France, 2010.

⁴⁷⁹ AD86 20J 1191.

⁴⁸⁰ AD86 9E 165/48.

⁴⁸¹ Il est précisé dans son acte de mariage (AD86 9E 165/48) que Marceline AUTÉ, orpheline de père et mère depuis à peu près un mois et demi, est sous l'autorité d'un Conseil de famille daté du 21/05/1871. Malgré recherche dans le Fonds de la Justice de Paix, il ne nous a pas été possible de trouver ledit Conseil de famille.

⁴⁸² AD86 20J 1195.

⁴⁸³ La fille unique du couple DESÈVRE – AUTÉ est née le 30/05/1876 à Loudun (AD86 9E 165/50), mère elle-même d'un fils unique, décédé en 1975 à Tours, Indre-et-Loire, sans postérité (Acte de décès, archives familiales).

⁴⁸⁴ Source : LEROSEY, abbé Auguste-Louis. *Loudun : Histoire civile et religieuse*. Marseille : Laffitte, 1980, p. 57.

⁴⁸⁵ Carte postale photographiée vers 1905. Source : JUBERT, Gérard. *Loudun d'autrefois : 83 cartes postales et photographies anciennes choisies et commentées*. Poitiers : Brissaud, 1978, p. 46.

⁴⁸⁶ Collection famille FREULON.

⁴⁸⁷ Association des descendants de Charles dit Pierre AUTHÉ (1809-1871) et Jeanne BASSEREAU (1810-1871) : de la France vers le Nouveau-Monde... *La petite famille de Charles dit Pierre AUTHÉ (1809-1871) et Jeanne BASSEREAU (1810-1871)*... Rungis : Mon Album Photo, 01/10/2013.



L'église Saint-Pierre-du-Marché de Loudun où se marièrent Pierre III AUTHÉ et Jeanne BASSEREAU et où furent baptisés leurs cinq enfants⁴⁸⁸.



Debra NAIGLE devant les fonts baptismaux de l'église Saint-Pierre-du-Marché de Loudun, où furent baptisés son arrière-arrière-arrière-arrière-grand-mère, Jeanne BASSEREAU, et ses enfants, le 28/11/2014 (Cliché David ALBERT-BRUNET).

ACTE DE NAISSANCE DE CHARLES⁴⁸⁹ DIT PIERRE AUTHÉ⁴⁹⁰ :

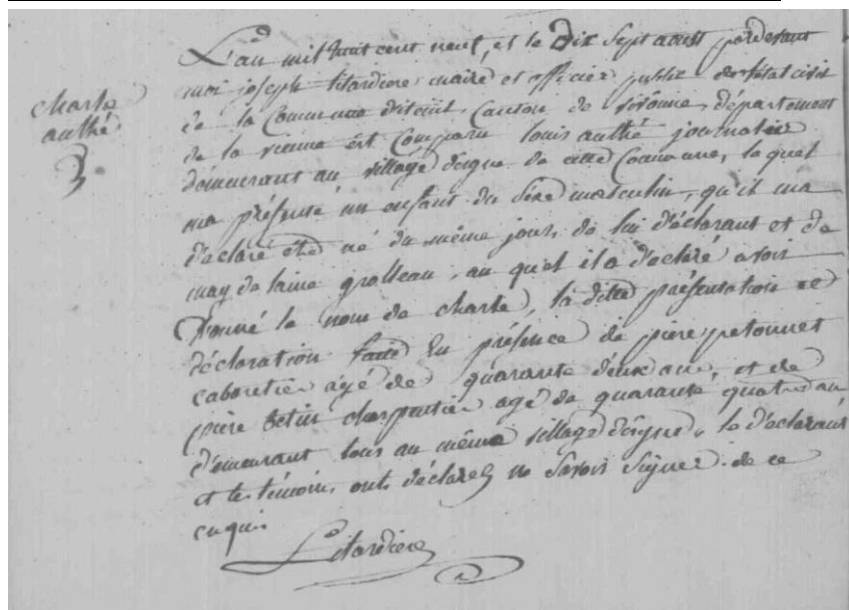

Transcription :

Charle
AUTHÉ
3^e

L'an mil-huit-cent-neuf, et le dix-sept aoust, pardevant moi Joseph LITARDIÈRE, maire et officier public de l'état civil de la commune d'Iteuil, canton de Vivonne, département de la Vienne, est comparu, Louis AUTHÉ, journalier, demeurant au village d'Esgne de cette commune, lequel m'a présenté un enfant du sexe masculin, qu'il m'a déclaré être né du même jour de lui déclarant et de Magdelaine GROLLEAU, auquel il a déclaré avoir donné le nom de Charle, la ditte présentation et déclaration faite en présence de Pierre PÉTONNET, cabaretier, âgé de quarante-deux ans, et de Pierre BETIN, charpentier, âgé de quarante-quatre ans, demeurant tous au même village d'Esgne. Le déclarant et les témoins ont déclarés ne savoir signer, de ce enquis.

LITARDIÈRE

⁴⁸⁸ Cliché Site Internet France-Voyage.com : www.france-voyage.com

⁴⁸⁹ Comme déjà évoqué (Voir note 353), nous avons rétabli – sauf pour cette transcription paléographique littérale – le « S » final au prénom Charles dans l'intégralité du corps de ce mémoire ; l'orthographe sans « S » étant due à une faute d'orthographe.

⁴⁹⁰ AD86 9E 137/3.

ACTE DE NAISSANCE DE JEANNE BASSEREAU⁴⁹¹ :

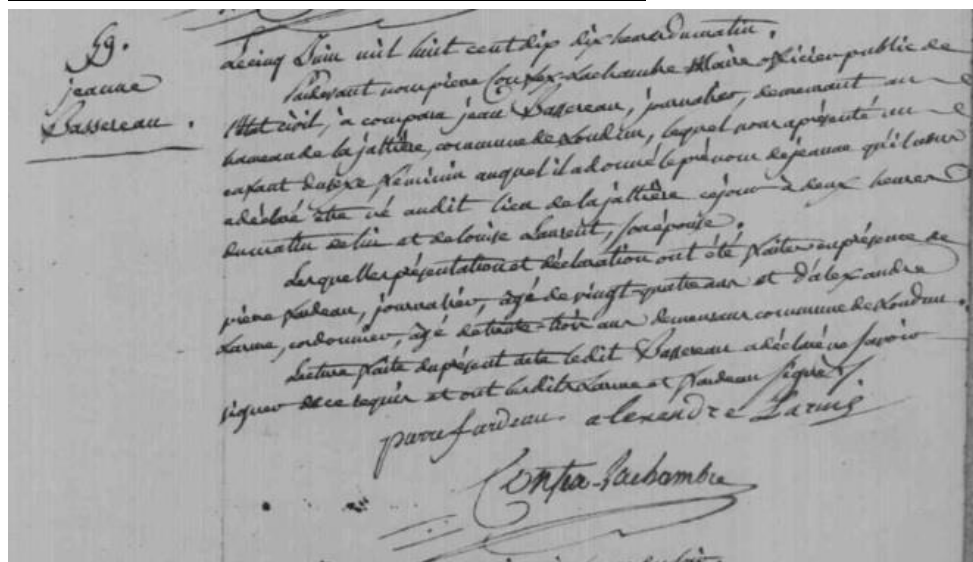

Transcription :

59. Le cinq Juin mil-huit-cent-dix, dix heures du matin.

Jeanne Bassereau Pardevant nous, Pierre CONFEX-LACHAMBRE, maire, officier public de l'état civil, a comparu Jean BASSEREAU, journalier, demeurant au hameau de La Jaltière, commune de Loudun, lequel nous a présenté un enfant du sexe féminin auquel il a donné le prénom de Jeanne, qu'il nous a déclaré être né audit lieu de La Jaltière ce jour à deux heures du matin, de lui et de Louise LAURENT, son épouse.

Lesquelles présentation et déclaration ont été faites en présence de Pierre FARDEAU, journalier, âgé de vingt-quatre ans, et d'Alexandre LARME, cordonnier, âgé de trente-trois ans, demeurant commune de Loudun.

Lecture faite du présent acte ledit BASSEREAU a déclaré ne savoir signer de ce requis et ont lesdits LARME et FARDEAU signé.

Pierre FARDEAU

Alexandre LARME

CONFEX-LACHAMBRE

ACTE DE BAPTÊME DE JEANNE BASSEREAU⁴⁹² :

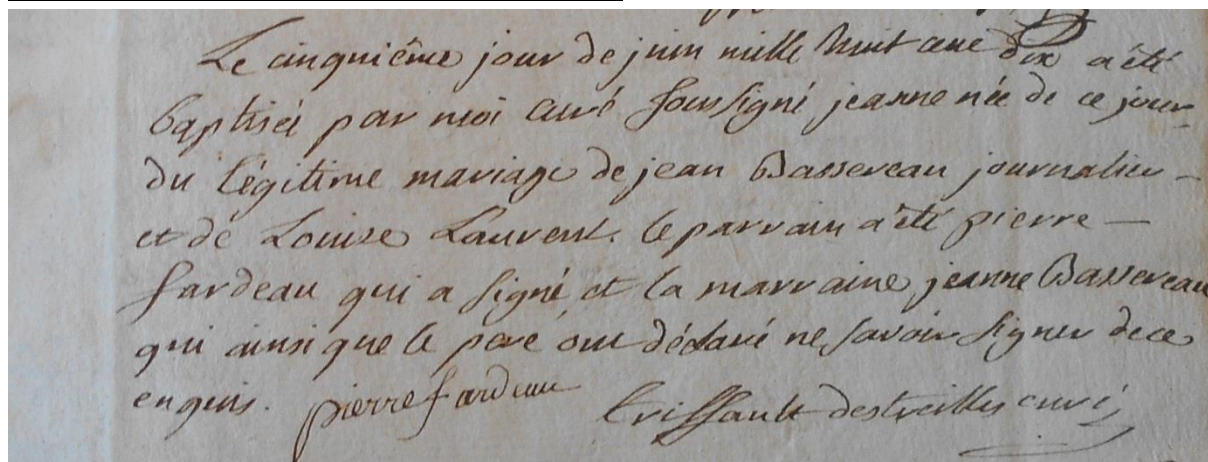

Transcription :

Le cinquième jour de juin mille-huit-cent-dix a été baptisée par moi curé soussigné, Jeanne, née de ce jour du légitime mariage de Jean BASSEREAU journalier et de Louise LAURENT. Le parrain a été Pierre FARDEAU qui a signé et la marraine Jeanne BASSEREAU qui ainsi que le père ont déclaré ne savoir signer de ce enquis.

Pierre FARDEAU TRIFFAULT des TREILLES, curé

⁴⁹¹ AD86 9E 165/29.

⁴⁹² AD86 20J 82.

28. L'an mil huit cent trente-cinq, le vingt-un du mois de juillet à huit heures du matin, size
 aut^e Charles Pierre
 Et Bassereau Jeanne, fin
 Par devant nous adjoint au maire, faisant en son absence les fonctions d'officier de l'état civil de la ville de Loudun, canton de Loudun, Département de la Nièvre;
 sont comparus dans la maison commune Charles Pierre aut^e, maçon, âgé de vingt-cinq ans, demeurant commune de Loudun, né en la commune d'iteuil, le dix-sept août mil huit cent neuf, fils majeur de Louis aut^e, journalier, âgé de soixante-deux ans — ici présent et consentant et de mad^e Elaine Grolleau, son épouse, âgée de soixante-six ans — demeurant commune d'iteuil, Département de la Nièvre, le dit Charles Pierre aut^e, libéré du service militaire, suivant le certificat d'élire par le maire d'iteuil le quatorze mai mil huit cent trente-trois, d'une part.
 Et Jeanne Bassereau, âgée de vingt-cinq ans, demeurant commune de Loudun, née en icelle le cinq juin mil huit cent dix, fille majeure de Jean Bassereau, journalier, âgé de cinquante-quatre ans ici présent et consentant et de Louise Laurent son épouse, âgée de soixante-deux ans demeurant aussi commune de Loudun, d'autre part.
 Lesquels nous ont requis de procéder à la célébration du mariage projeté entre eux et dont les publications ont été faites devant la principale porte d'entrée de la mairie, savoir: la première le quatorze juin dernier à l'heure de midi et la seconde le vingt-un à la même heure;
 aucune opposition au dit mariage ne nous ayant été signifiée, faisant droit à leur requisiion, après avoir donné lecture de toutes les pièces ci-dessus mentionnées et du chapitre six du titre du code civil, intitulé du mariage, avons demandé au futur époux et à la future épouse, s'ils veulent se prendre pour mari et pour femme, chacun d'eux ayant répondu séparément et affirmativement, déclarons au nom de la loi, que Charles Pierre aut^e et Jeanne Bassereau, sont unis par le mariage.
 Le tout fait en présence de Pierre Thibault, journalier, âgé de trente-six ans, beau-frère de l'épouse, demeurant commune de Sammarçolle, Pierre Bassereau, journalier, âgé de cinquante-deux ans, demeurant à Mueil-sous-faye, oncle de l'épouse, Jean Laurent, cultivateur, âgé de soixante-neuf ans, cousin de l'épouse, demeurant commune de Loudun et Louis Champion, tisserand, âgé de trente ans, demeurant Hille de Loudun.
 Dressé le présent acte les dits heure, jour, mois et an et après qu'il en a été fait lecture, les comparants et témoins ont déclaré ne savoir signer de ce requis.

Maire - Corpe
 assis

Transcription :

28. L'an mil-huit-cent-trente-cinq, le vint-un du mois de juillet à huit heures du matin.
AUTÉ Charles-Pierre
Et Pardevant nous adjoint au Maire, faisant en son absence les
BASSEREAU Jeanne fonctions d'officier de l'état civil de la ville de Loudun, canton de Loudun département de la Vienne

Sont comparus dans la maison commune Charles-Pierre AUTÉ, maçon âgé de vingt-cinq ans, demeurant commune de Loudun, né en la commune d'Iteuil, le dix-sept août mil huit-cent neuf, fils majeur de Louis AUTÉ, journalier âgé de soixante-deux ans, ici présent et consentant et de Madelaine GROLLEAU, son épouse, âgée de soixante-six ans, demeurant commune d'Iteuil, département de la Vienne, le dit Charles-Pierre AUTÉ, libéré du service militaire suivant le certificat délivré par le maire d'Iteuil le quatorze mai mil huit cent trente-trois, d'une part.

Et Jeanne BASSEREAU, âgée de vint-cinq ans, demeurant commune de Loudun, née en icelle le cinq juin mil huit-cent dix, fille majeure de Jean BASSEREAU, journalier, âgé de cinquante-quatre ans ici présent et consentant et de Louise LAURENT son épouse, âgée de soixante-deux ans demeurant aussi comme de Loudun, d'autre part.

Lesquels ont requis de procéder à la célébration du mariage projeté entre eux et dont les publications ont été faites devant la principale porte d'entrée de la mairie, savoir : la première le quatorze juin dernier à l'heure de midi, et la seconde le vint-un à la même heure.

Aucune opposition au dit mariage ne nous ayant été signifiée, faisant droit à leur réquisition, après avoir donné lecture de toutes les pièces ci-dessus mentionnées et du chapitre six du titre du Code Civil, intitulé du mariage, avons demandé au futur époux et à la future épouse, s'ils veulent se prendre pour mari et pour femme, chacun d'eux ayant répondu séparément et affirmativement, déclarons au nom de la loi, que Charles-Pierre AUTÉ et Jeanne BASSEREAU, sont unis par le mariage.

Le tout fait en présence de Pierre THIBAUT, journalier, âgé de trente-six ans, beau-frère de l'épouse, demeurant commune de Sammarçolle, Pierre BASSEREAU, journalier, âgé de cinquante-deux ans, demeurant à Nueil-sous-Faye, oncle de l'épouse, Jean LAURENT, cultivateur, âgé de soixante-neuf ans, cousin de l'épouse, demeurant commune de Loudun et Louis CHAMPION, tisserant, âgé de trente ans, demeurant ville de Loudun.

Dressé le présent acte les dits heure, jour, mois et an et après qu'il en a été fait lecture, les comparants et témoins ont déclaré ne savoir signer de ce requis.

GAILLARD-CONFEX
Adjoint

Charles Authé
 et Jeanne
 Bassereau

L'an mil huit cent. trente cinq et le vingt-unième jour des Jullies
 après les publications des bans pour le futur Mariage, entre
 Charles Authé fils majeur de Louis Authé et de Magdeleine
 Grolet d'une part;

Et Jeanne Bassereau fille majeure de Jean Bassereau
 et de Louise Laurent d'autre part tous les deux de cette
 Paroisse;

Les dites publications faites au presb. de Notre Messie Paroissien
 dans qu'il soit survenu à ma connaissance aucun empêchement
 ou opposition Canonique;

vu le Certificat qui atteste que l'acte Civil a été fait à la Mairie
 de cette ville le vingt-unième jour de present Mois, lequel est
 signé, Guillard Angeot;

Je Pierre Bourgeois vicaire de cette Paroisse ai vu en cette
 Eglise le mutuel consentement des susdites Parties, et leur ai
 donné la Bénédiction nuptiale avec les Cérémonies prescrites
 par le St. Eglise romaine. Présents et consentans: M. M.
 Jean Blondeau, Jean Laurent, Curier de la Messie de la
 Mairie, Louis Authé père de L'Époux, et Jean Bassereau
 père de L'Épouse. Les quels ont signé et moi Pierre Bourgeois avec eux.

Bourgeois
 Jean Bourgeois

Blondeau

N. Bourgeois
 vic

Transcription :

Charles AUTÉ
Et Jeanne
BASSEREAU

L'an mil-huit-cent-trente-cinq et le vingt-unième jour de Juillet après les publications des bans pour le futur mariage entre Charles AUTÉ, fils majeur de Louis AUTÉ et de Magdeleine GROLET, d'une part.
Et Jeanne BASSEREAU, fille majeure de Jean BASSEREAU et de Louise LAURENT, d'autre part. Tous les deux de cette paroisse :
Les dites publications faites au prône de Notre Messe paroissiale sans qu'il soit survenu à ma connaissance aucun empêchement ou opposition canonique.
Vu le certificat qui atteste que l'acte civil a été fait à la Mairie de cette ville le vingt-unième jour du présent mois, lequel est signé GAILLARD-CONFEX ;
Je, prêtre soussigné, vicaire de cette paroisse ai reçu en cette église le mutuel consentement des susdites parties et leur ai donné la bénédiction nuptiale avec les cérémonies prescrites par la S[ain]te Église Romaine. Présents et consentans : M[essieurs]
Jean BLONDEAU, Jean LAURENT cousin de la mère de la mariée, Louis AUTÉ père de l'époux, et Jean BASSERO père de l'épouse. Les quels ont signé et n'on signé avec nous.

BLONDEAU

L. BLONDEAU

Jean BASSEREAU

N. POISSON
vic[aire]

ACTE DE DÉCÈS DE CHARLES DIT PIERRE AUTÉ⁴⁹⁵ :

135.
AUTÉ Charles-Pierre, neuf heures du matin,
marié, 61 ans.

L'an mil huit cent soixante-onze, le vingt-cinq mars, à
Pardevant nous, Vice-Président de la Commission municipale provisoire
faisant fonctions d'officier de l'état-civil de la commune de Loudun, canton,
et arrondissement de Loudun, département de la Vienne,
Ont comparu Pierre AUTÉ, menuisier, âgé de trente-quatre ans,
fils du défunt, demeurant à Sammarçolles, et Louis-Armand GOYAS,
Charroy, âgé de trente-quatre ans, demeurant à Loudun; lesquels
nous ont déclaré que Charles-Pierre AUTÉ, maçon, âgé de soixante-
un ans, né à Iteuil (Vienne) demeurant à Loudun, hameau de
La Jaltière, fils des défunts Louis AUTÉ et Madeleine GROLLEAU
et époux de Jeanne BASSEREAU, est décédé en sa maison hier à cinq
heures du soir, ainsi que nous nous en sommes assuré; et les comparants
ont signé avec nous le présent acte, après lecture faite.

Poirier AUTÉ Goyas A.

Transcription :

135.
AUTÉ Charles-Pierre
marié, 61 ans

L'an mil-huit-cent soixante-onze, le vingt-cinq mars, à
neuf heures du matin
Pardevant nous, Vice-Président de la Commission municipale provisoire
faisant fonctions d'officier de l'état civil de la commune de Loudun, canton
et arrondissement de Loudun, département de la Vienne
Ont comparu Pierre AUTÉ, menuisier, âgé de trente-quatre ans,
fils du défunt, demeurant à Sammarçolles, et Louis-Armand GOYAS,
charron, âgé de trente-quatre ans, demeurant à Loudun ; lesquels
nous ont déclaré que Charles-Pierre AUTÉ, maçon, âgé de soixante-
un ans, né à Iteuil (Vienne), demeurant à Loudun, hameau de
La Jaltière, fils des défunts Louis AUTÉ et Madeleine GROLLEAU,
et époux de Jeanne BASSEREAU, est décédé en sa maison, hier à cinq
heures du soir, ainsi que nous nous en sommes assuré ; et les comparants
ont signé avec nous le présent acte, après lecture faite.

POIRIER

AUTÉ

GOYAS A.

ACTE DE SÉPULTURE DE CHARLES DIT PIERRE AUTHÉ⁴⁹⁶ :

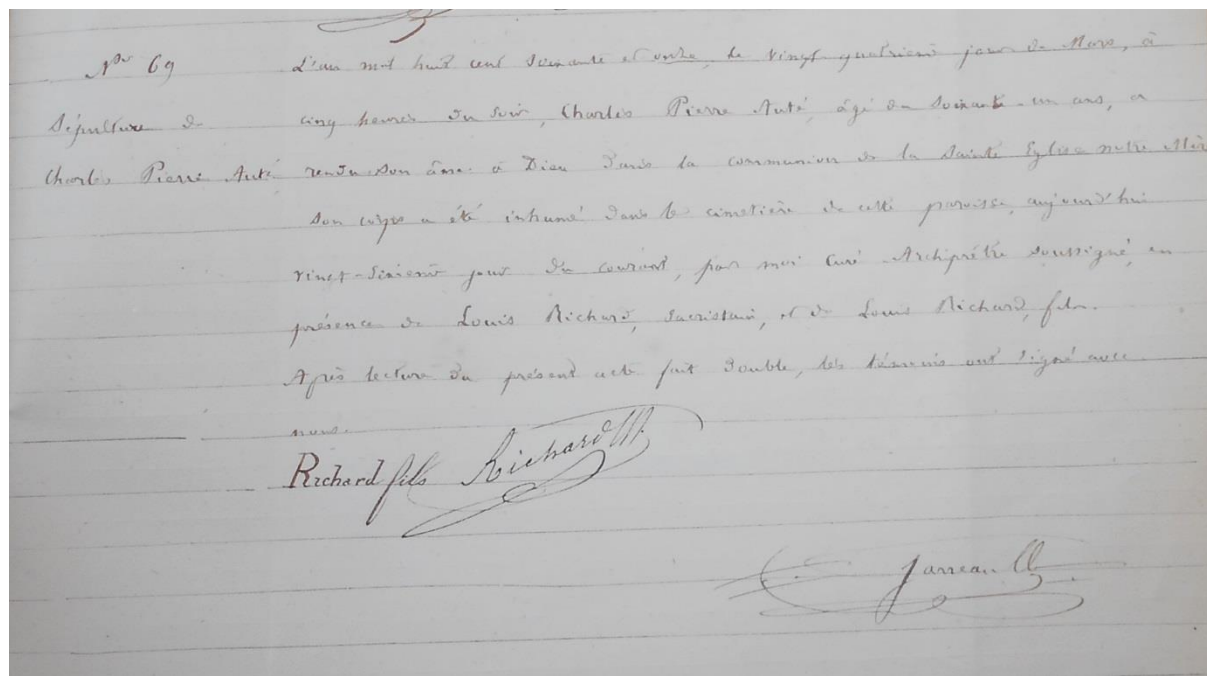

Transcription :

N° 69
Sépulture de
Charles-Pierre AUTÉ

L'an mil-huit-cent-soixante-et-onze, le vingt-quatrième jour de mars à cinq heures du soir, Charles-Pierre AUTÉ, âgé de soixante-un ans a rendu son âme à Dieu dans la Communion de la Sainte-Église Notre Mère. Son corps a été inhumé dans le cimetière de cette paroisse, aujourd'hui vingt-sixième jour du courant, par moi, curé-Archiprêtre soussigné, en présence de Louis RICHARD, sacristain, et de Louis RICHARD, fils. Après lecture du présent acte fait double, les témoins ont signé avec nous.

RICHARD fils

RICHARD L.

GARREAU C[uré]

ACTE DE DÉCÈS DE JEANNE BASSEREAU⁴⁹⁷ :

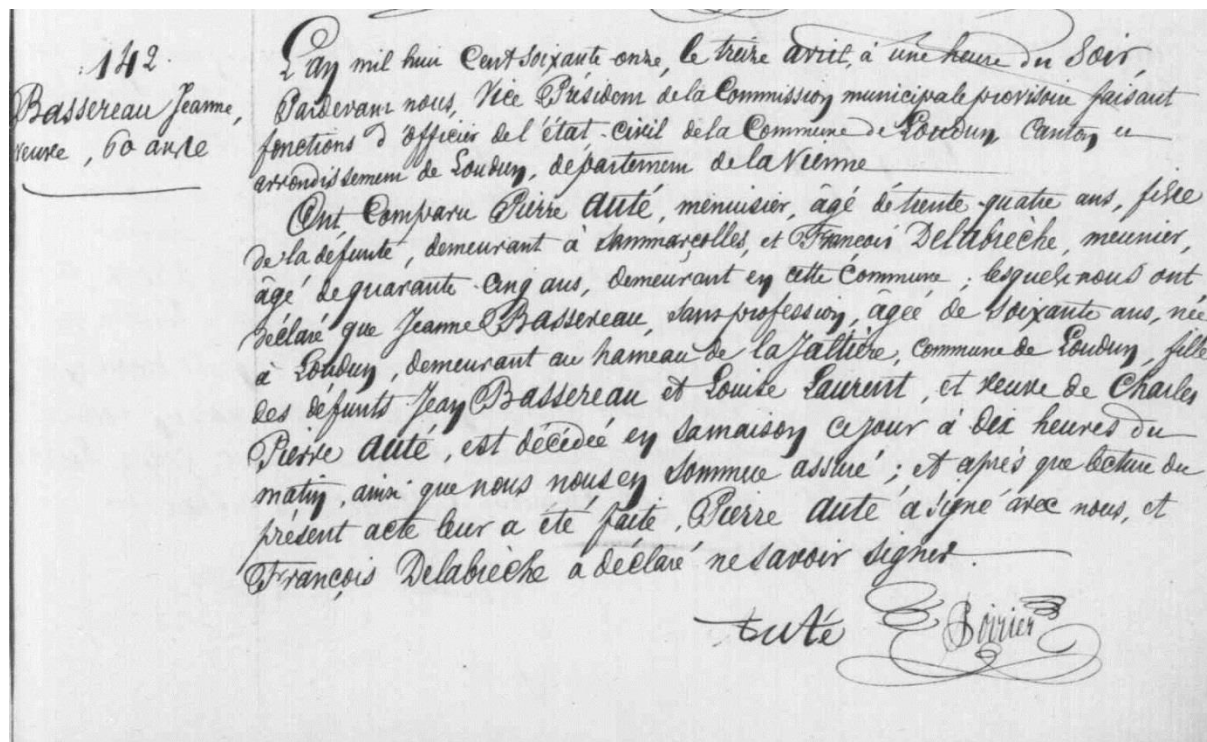

Transcription :

142.
BASSEREAU Jeanne
veuve, 60 ans

L'an mil-huit-cent-soixante-onze, le treize avril, à une heure du soir.
Pardevant nous, Vice-Président de la Commission municipale provisoire, faisant
fonctions d'officier de l'état civil de la commune de Loudun, canton et
arrondissement de Loudun, département de la Vienne.

Ont comparu Pierre AUTÉ, menuisier, âgé de trente-quatre ans, fils
de la défunte, demeurant à Sammarçolles, et François DELABRÈCHE, meunier,
âgé de quatre-cinq ans, demeurant en cette commune : lesquels nous ont
déclaré que Jeanne BASSEREAU, sans profession, âgée de soixante ans, née
à Loudun, demeurant au hameau de La Jaltière, commune de Loudun, fille
des défunts Jean BASSEREAU et Louise LAURENT, et veuve de Charles-
Pierre AUTÉ, est décédée en sa maison ce jour à dix heures du
matin, ainsi que nous nous en sommes assuré : et après que lecture du
présent acte leur a été faite, Pierre AUTÉ a signé avec nous, et
François DELABRÈCHE a déclaré ne savoir signer.

AUTÉ

POIRIER

ACTE DE SÉPULTURE DE JEANNE BASSEREAU⁴⁹⁸ :

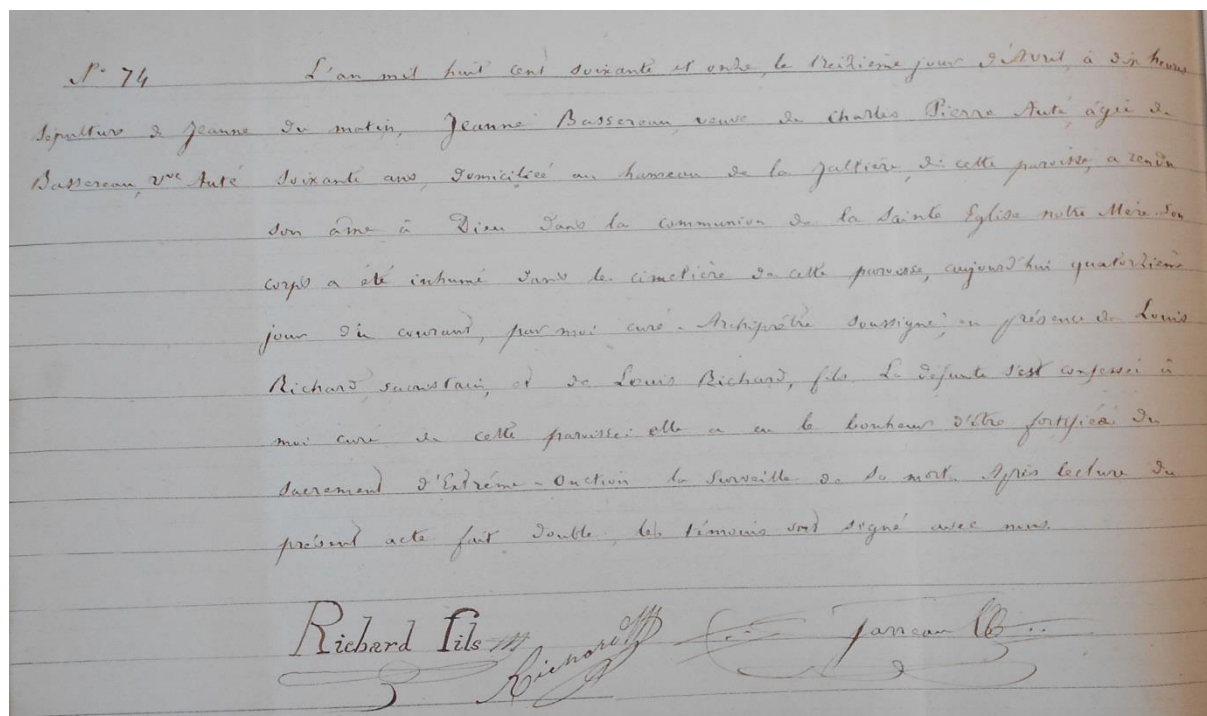

Transcription :

N° 74
Sépulture de Jeanne
BASSEREAU, V[eu]ve AUTÉ

L'an mil-huit-cent-soixante-et-onze, le treizième jour d'Avril, à dix heures du matin, Jeanne BASSEREAU, veuve de Charles-Pierre AUTÉ, âgée de soixante ans, domiciliée au hameau de La Jaltière, de cette paroisse, a rendu son âme à Dieu dans la Communion de la Sainte-Église Notre Mère. Son corps a été inhumé dans le cimetière de cette paroisse, aujourd'hui quatorzième jour du courant, par moi, curé-Archiprêtre soussigné, en présence de Louis RICHARD, sacristain, et de Louis RICHARD, fils. La défunte s'est confessée à moi curé de cette paroisse : elle a eu le bonheur d'être fortifiée du Sacrement d'Extrême-onction la surveillance de sa mort. Après lecture du présent acte, fait double, les témoins ont signé avec nous.

RICHARD fils

RICHARD L.

GARREAU C[ur ]

cent cinquante cinquième

N° d'ORDRE		NOMS DE FAMILLE.	PRÉNOMS.	TITRES, QUALIFICATIONS, état ou profession et fonctions.	ÉTAT CIVIL DES HABITANTS.						AGE.	OBSERVATIONS.
général.	des ménages.				Sexe masculin.			Sexe féminin.				
	1	2	3	4	5	6 Célib.	7 Marié.	8 Veu.	9 Fille. non mariée.	10 Filles mariées.	11 Veuves.	12
1621	1294	Bouquaire,	anne.	1.	12 ans.	
1622	1294	Cailleau,	Eugène,	Domestique,	1.	15 ans.	
1623	1295	Mortier,	Vincent,	laboureur,	..	1.	60 ans.	
1624	1295	frémond f. mortier,	francoise,	1.	56 ans.	
1625	1295	Mortier,	jean,	laboureur,	1.	27 ans.	
1626	1295	Mortier,	francoise,	1.	25 ans.	
1627	1295	Gouin,	marie,	Domestique,	1.	18 ans.	
1628	1296	Girault,	marc,	laboureur,	..	1.	63 ans.	
1629	1296	Blondeau f. Girault,	marie,	1.	11 ans.	
1630	1296	Girault,	marie,	1.	16 ans.	
1631	1297	Marchet,	françois,	journalier,	..	1.	38 ans.	
1632	1297	Blondeau f. marchet,	madelaine,	1.	52 ans.	
1633	1298	avril,	pierre,	Cultivateur,	..	1.	18 ans.	
1634	1298	chaudet f. avril,	Louise,	1.	18 ans.	
1635	1298	avril,	marie-Louise,	1.	8 ans.	
1636	1299	Bassereau,	jean,	laboureur,	..	1.	55 ans.	
1637	1299	Laurent f. Bassereau,	Louise,	1.	58 ans.	
1638	1300	Bassereau,	jean,	laboureur,	1.	32 ans.	
1639	1300	Bassereau,	marie,	1.	22 ans.	
1640	1301	auté,	pierre,	maçon,	..	1.	26 ans.	
1641	1301	Bassereau f. auté,	jeanne,	1.	26 ans.	
1642	1301	auté,	pierre,	..	1.	1 mois.	
1643	1302	Thibault f. Criton,	madelaine,	1.	18 ans.	
1644	1302	Criton,	jeanne,	1.	16 ans.	
1645	1302	Criton,	roné,	..	1.	9 ans.	
1646	1302	Criton,	marie,	1.	6 ans.	
1647	1303	Laurent,	Louis,	journalier,	..	1.	36 ans.	
1648	1303	Bourg f. Laurent,	Louise,	1.	37 ans.	
1649	1303	Laurent,	Henriette,	1.	4 ans.	
1650	1303	Laurent,	Louis,	..	1.	8 mois.	
TOTAUX de la page.					6	7	..	9	7	1.		

(encadrés en rouge, le couple AUTHÉ – BASSEREAU et leur fils aîné)

⁴⁹⁹ AD86 8M 3/158.

⁵⁰⁰ Charles dit Pierre AUTHÉ est bel et bien mentionné « Pierre » tout court dans les recensements de population, ce qui prouve bien que Charles était son prénom d'état civil, et Pierre son prénom usuel, d'où « Charles dit Pierre ».

DESIGNATION	NUMEROS			NOMS	PRENOMS	TITRES, QUALIFICATIONS, état ou profession et fonctions.	ÉTAT CIVIL DES HABITANTS.					AGE.	OBSERVATIONS.				
	PAR QUARTIER, VILLAGE, hameau ou rue						SEXE MASCULIN.	SEXE FÉMININ.	AGE.	OBSERVATIONS.							
	des maisons.	des ménages.	des individus.								Garçons.			Officiers mariés.	Veufs.	Filles.	Officiers mariés.
1	2	3	4	5	6	7	8	9	10	11	12	13	14	15	16		
Hameau de Palluan. (suite)				1	Delame, puis Mage	Jeanne	sa bru					1		28.			
					Mage	Jean Joseph	son petit fils								1 1/2		
	2	2	6		Benot, rue Coussant	Marie	journalier						1	62			
				7	Coussant	Jean	son fils	1							32		
	3	3	8		Rambault	Solain	journalier	1							30		
				9	Coussant, rue Rambault	Marie	sa femme						1		31.		
				10	Rambault	Marie	sa fille						1		10		
				11	Rambault	Josephine	elle							1	7		
				12	Rambault	Sophie	son fils	1							6.		
				13	Rambault	Pros	sa fille						1		3 mois		
	Hameau de la Jattière	1	1	1		Laurent	Sophie	propriétaire					1		67		
					2	Champion	Jeanne	domestique						1		37	
					3	Champion	Paul	domestique, fils de la propriétaire	1							11	
2		2	4		Bassereau	Jean	journalier	1							62		
					Maslet, rue Bassereau	Jeanne	sa femme							1	30		
3		3	6		Authé	Pierre	ouvrier maçon	1							37.		
				7	Bassereau, rue Authé	Jeanne	sa femme							1	34.		
				8	Authé	Rémié	sa fille							1	27.		
				9	Authé	Marceline	elle							1	14.		
4		4	10		Authé	Joseph	ouvrier maçon	1							27.		
				11	Momard, rue Authé	Adolphe	sa femme							1	24.		
				12	Authé	Marceline	sa fille							1	7.		
				13	Authé	Joseph	son fils	1							2.		
				14	Authé	Jean	elle	1							3 mois		
5	5	15		Placett	Paul	fermier	1							31.			
			16	Guéry, rue Placett	Madeline	sa femme							1	36			
			17	Laurent	Jean	domestique	1							16.			
6	6	18		Duchastain	Nicolas	propriétaire							1	72			
			19	Créton	Sophie	femme de chambre							1	37			
			20	Beignier	Pierre	domestique	1							32.			
TOTALS de la page								8	1	2	8	6	1				

(encadrés en rouge : le couple AUTHÉ – BASSEREAU, leur enfants et petits-enfants)

8^e génération :

Pierre IV AUTÉ est né le 03/06/1836 au hameau de La Jaltière, commune de Loudun⁵⁰². Il a été baptisé le jour de sa naissance en l'église Saint-Pierre-du-Marché de Loudun⁵⁰³. Il est décédé le 09/01/1909 à Domrémy, province de la Saskatchewan, Canada⁵⁰⁴. Ses obsèques ont été célébrées le 11/09/1909 en l'église Sainte-Jeanne-d'Arc de Domrémy⁵⁰⁵.

Il épouse le 02/07/1862 en la mairie⁵⁰⁶ puis en l'église de Sammarçolles^{507 508}, Marie FARDEAU.

Marie FARDEAU est née le 30/09/1845 au Bourg de Sammarçolles⁵⁰⁹ et baptisée en l'église paroissiale de Sammarçolles le jour de sa naissance⁵¹⁰. Elle décède le 10/06/1904 à Domrémy, province de la Saskatchewan, Canada d'une longue maladie, comme le précise le curé de la paroisse dans son registre avec la formule suivante : « *Depuis longtemps malade, elle a néanmoins été surprise par la mort arrivée subitement avant que le prêtre ait pu être appelé* »⁵¹¹. Ses obsèques ont été célébrées le 13/06/1904 en l'église Sainte-Jeanne-d'Arc de Domrémy⁵¹².

Pierre IV AUTÉ et son épouse Marie FARDEAU reposent dans l'ancien cimetière de Domrémy⁵¹³.

Le gouvernement fédéral canadien ayant prévu dans les années 1920 de satisfaire aux besoins du passage de la voie de chemin de fer dans la province, il était prévu le déménagement du village. C'est pourquoi fut ouvert un nouveau cimetière paroissial à Domrémy, l'ancien ne pouvant presque plus recevoir d'inhumations. Au final, ironie de l'Histoire, le trajet de la voie de chemin de fer fut dévié et ne passa donc pas à Domrémy. C'est ainsi que l'ancien cimetière du village resta à l'abandon et qu'une stèle funéraire énumérant les défunts de la paroisse enterrés en ce lieu y a été posée. Pierre IV AUTÉ, son épouse Marie FARDEAU, et leur fille Léocadie AUTÉ, sont de cette liste commémorative^{514 515}.

Marie FARDEAU est la fille de Jean FARDEAU et Marie LÉGER, mariés civilement le 17/07/1842 en l'Hôtel de Ville de Loudun⁵¹⁶ et religieusement le 08/11/1842 en l'église Saint-Pierre-et-Saint-Martial de Sammarçolles⁵¹⁷.

Le couple FARDEAU – LÉGER a trois enfants :

- Jean FARDEAU °24/08/1843 à Sammarçolles⁵¹⁸ +1895/⁵¹⁹
x 17/09/1866 à Loudun⁵²⁰
Augustine BOTTREAU
- Marie FARDEAU (mentionnée ci-dessus)
- Marceline FARDEAU °12/05/1848 à Sammarçolles⁵²¹ +25/10/1868 à Sammarçolles⁵²²
s.a.

⁵⁰² AD86 9E 165/38.

⁵⁰³ AD86 20J 85.

⁵⁰⁴ Archives paroissiales de la paroisse de Saint-Louis, Saskatchewan. Registre des sépultures de Domrémy, année 1909 (Copie acte de sépulture envoyée via courrier postal par la paroisse).

⁵⁰⁵ loc. cit.

⁵⁰⁶ En 1862, la mairie de Sammarçolles était située à l'étage de l'ancienne école communale et ce jusqu'à la Seconde Guerre mondiale (AD86 20 308/4 et AD86 601W 815).

⁵⁰⁷ AD86 9E 304/9.

⁵⁰⁸ AD86 20J 1201.

⁵⁰⁹ AD86 9E 304/8.

⁵¹⁰ AD86 20J 179.

⁵¹¹ Archives paroissiales de la paroisse de Saint-Louis, Saskatchewan. Registre des sépultures de Domrémy, année 1904 (Copie acte de sépulture envoyée via courrier postal par la paroisse).

⁵¹² ibid.

⁵¹³ Stèle funéraire ancien cimetière de Domrémy.

⁵¹⁴ ibid.

⁵¹⁵ Domremy Historical Society. *Harvest of Memories, 1895-1995 : Domremy*. Altona (Manitoba) : D.W. Friesen Sons Limited, 1996.

⁵¹⁶ AD86 9E 165/39.

⁵¹⁷ AD86 20J 179.

⁵¹⁸ AD86 9E 304/8.

⁵¹⁹ Toujours vivant lors du décès de son épouse le 31/01/1895 à Loudun. AD86 9E 165/58.

⁵²⁰ AD86 9E 165/48.

⁵²¹ AD86 9E 304/8.

⁵²² AD86 9E 304/13.

Pierre IV AUTÉ et Marie FARDEAU ont quatre enfants :

- Marie *Octavie* AUTÉ °08/03/1863 au Bourg de Sammarçolles⁵²³, b09/03/1863 à Sammarçolles⁵²⁴, +14/10/1872 au Bourg de Sammarçolles⁵²⁵, obs. 14/10/1872 en l'église de Sammarçolles⁵²⁶, (+) au cimetière de Sammarçolles^{527 528}
s.a.
- Arthur AUTET °08/01/1865 à Sammarçolles⁵²⁹, b08/01/1865 à Sammarçolles⁵³⁰, Conf 10/04/1877 en l'église Saint-Léger de Beuxes⁵³¹, +21/09/1944 à Domrémy, province de la Saskatchewan, Canada⁵³², obs. 24/09/1944 en l'église de Domrémy^{533 534}, (+) dans le nouveau cimetière de Domrémy⁵³⁵
x (civ.) 16/10/1887 en la mairie de Sammarçolles⁵³⁶
x (rel.) 16/10/1887 en l'église Saint-Martin d'Angliers⁵³⁷
Marie *Éléonore* BLANCHARD
D'où six enfants, quarante-cinq petits-enfants, cent-onze arrière-petits-enfants, cent-soixante-dix-neuf arrière-arrière-petits-enfants...^{538 539}
- Léocadie AUTÉ⁵⁴⁰ °18/04/1871 à Sammarçolles⁵⁴¹, b18/04/1871 à Sammarçolles⁵⁴², PC en 1880 à Sammarçolles⁵⁴³, Conf 23/04/1883 à Sammarçolles⁵⁴⁴, +24/02/1902 à Prince-Albert, province de la Saskatchewan, Canada⁵⁴⁵, obs. 26/02/1902 en l'église Sainte-Jeanne-d'Arc de Domrémy, Saskatchewan⁵⁴⁶, (+) en l'ancien cimetière de Domrémy⁵⁴⁷
(.../...)

⁵²³ AD86 9E 304/11.

⁵²⁴ AD86 20J 1201.

⁵²⁵ AD86 9E 304/13.

⁵²⁶ AD86 20J 1201.

⁵²⁷ Acte de sépulture. AD86 20J 1201.

⁵²⁸ En 1872, le cimetière de Sammarçolles se situait sur l'actuellement place du Monument aux Morts. La translation de ce cimetière a eu lieu en 1911-1912 (AD86 601W 815).

⁵²⁹ AD86 9E 304/11.

⁵³⁰ AD86 20J 1201.

⁵³¹ Liste des Confirmands de la paroisse de Sammarçolles, confirmés à Beuxes le 10/04/1877. AD86 20J 1201.

⁵³² Archives paroissiales de la paroisse de Saint-Louis, Saskatchewan. Registre des sépultures de Domrémy, année 1944 (Copie acte de sépulture envoyée via courrier postal par la paroisse).

⁵³³ loc. cit.

⁵³⁴ Avis nécrologique d'Arthur AUTET publié dans le journal francophone de l'Ouest Canadien *La Liberté et le patriote* le 13/10/1944, p. 6. Source : peel.library.ualberta.ca/newspapers/LLP/1944/10/13/1

⁵³⁵ Épitaphe, nouveau cimetière de Domrémy.

⁵³⁶ AD86 9E 304/15.

⁵³⁷ Archives de Catholicité de l'Archidiocèse de Poitiers. Registres des mariages de la paroisse d'Angliers, année 1887.

⁵³⁸ Voir Annexe n° 2, la descendance complète de Charles dit Pierre AUTHÉ et Jeanne BASSEREAU.

⁵³⁹ William MACKIE Junior, mentionné dans l'introduction est le petit-fils d'Arthur AUTET et Éléonore BLANCHARD (Voir Annexe n° 2, le porteur d'Aboville 1.2.1.1).

⁵⁴⁰ Voir Annexe n° 5, biographie complète de Pierre IV AUTÉ.

⁵⁴¹ AD86 9E 304/11.

⁵⁴² AD86 20J 1201.

⁵⁴³ Le curé de la paroisse de Sammarçolles dans le registre paroissial de 1880 a oublié de préciser le jour des Premières Communions : on ne connaît donc que l'année. AD86 20J 1201. [NB : Il conviendrait de vérifier l'exemplaire du registre de 1880 conservé en paroisse au cas où dans ce dernier la date précise des Premières Communions de Sammarçolles serait mentionnée].

⁵⁴⁴ Liste des Confirmands de la paroisse de Sammarçolles, confirmés le 23/04/1883. AD86 20J 1201.

⁵⁴⁵ Décédée d'une hémorragie lors d'un accouchement, elle a reçu l'Extrême-onction du prêtre, et son enfant mort-né fut baptisé *in utero*. Sa dépouille mortelle fut rapatriée à Domrémy pour qu'elle puisse être inhumée auprès de sa famille. Les circonstances de sa mort se sont transmises oralement par les descendants canadiens de la famille pendant plusieurs générations, ce décès tragique d'une si jeune femme ayant laissé des traces dans la mémoire collective.

⁵⁴⁶ Archives paroissiales de la paroisse de Saint-Louis, Saskatchewan. Registre des sépultures de Domrémy, année 1902 (Copie acte de sépulture envoyée via courrier postal par la paroisse).

⁵⁴⁷ *ibid.*

(.../...)

[Léocadie AUTÉ]

x (civ.) 04/04/1888 en la mairie de Sammarçolles⁵⁴⁸

x (rel.) 04/04/1888 en l'église de Sammarçolles⁵⁴⁹

) (03/06/1893 par jugement du Tribunal Civil de Loudun, transcrit le 27/12/1899 en mairie de Sammarçolles⁵⁵⁰

Pierre Auguste CAILLEAU

D'où une fille unique décédée en bas âge peu après l'arrivée de la famille au Canada⁵⁵¹

(x)

Marie Joseph Élie dit Roland FRIGON

D'où un enfant naturel mort-né de sexe indéterminé le 24/02/1902 à Prince-Albert⁵⁵²

- Omer Kalf AUTÉ, qui suit à la 9^e génération

Pierre IV AUTÉ émigra avec toute sa famille au Canada en 1895. Pierre y fut naturalisé le 02/11/1898^{553 554 555}.

Pourquoi un tel voyage ?

Suite à la défaite de Sedan et la perte de l'Alsace-Lorraine, l'esprit revanchard se développant contre l'Allemagne, la France de la III^e République, connut de graves crises politiques, institutionnelles, sociales, religieuses, etc⁵⁵⁶.

À ses débuts, la III^e République est constituée d'un parlement royaliste : les monarchistes (légitimistes et orléanistes) s'opposent, puis les républicains arrivent au pouvoir. Fervents « laïcards », ces derniers promulguent des lois contre les écoles de congrégations religieuses, puis la Loi de Séparation des Églises et de l'État en 1905, et l'inventaire des biens de l'Église qui causa la *Querelle des inventaires* de 1906, considérée comme une énième spoliation des biens du clergé, notamment dans l'Ouest de la France⁵⁵⁷.

Ainsi tout un réseau de monarchistes et catholiques français prêchent le départ de la France, et l'installation dans ce jeune pays qu'est le Canada, vendu comme la *Terre Promise* du cultivateur, où il n'y a pas de persécutions religieuses⁵⁵⁸.



Guide pratique de la
Société d'Immigration Française de Montréal,
pour aider à s'installer au Canada⁵⁵⁹.

⁵⁴⁸ AD86 9E 304/15.

⁵⁴⁹ Archives Paroissiales Saint-Charles-Cornay-en-Loudunais, cure de Ceaux-en-Loudun. Registres de Catholicité des mariages de Sammarçolles, année 1888.

⁵⁵⁰ Transcription d'acte de divorce du couple CAILLEAU – AUTÉ, classé dans les actes de mariages. AD86 9E 304/15.

⁵⁵¹ Archives paroissiales de la paroisse de Saint-Louis, Saskatchewan. Registre des sépultures de Saint-Louis, année 1895 (Copie acte de sépulture envoyée via courrier postal par la paroisse).

⁵⁵² Information familiale transmise par les descendants d'Arthur AUTET.

⁵⁵³ Archives de la Province de la Saskatchewan. Déclarations de témoins pour la demande par Arthur AUTET d'obtenir la patente de la terre de son défunt père Pierre AUTÉ, 30/06/1908 (Copie transmise par courriel par les Archives de la Province de la Saskatchewan).

⁵⁵⁴ Recensement canadien de 1901.

Source Recensement Site Internet des Archives du Canada : www.bac-lac.gc.ca/eng/census

⁵⁵⁵ Les originaux des dossiers de naturalisation canadiens allant de 1854 à 1917 ont été détruits. Il ne nous a donc été possible d'obtenir le dossier de naturalisation canadienne de Pierre IV AUTÉ, naturalisé en 1898. Source Internet des Archives du Canada : www.bac-lac.gc.ca/fra/decouvrez/immigration/citoyennete-dossiers-naturalisation/Pages/introduction.aspx

⁵⁵⁶ MAYEUR, Jean-Marie. *La vie politique sous la Troisième République, 1870-1940*. Paris : Le Seuil, 1984.

⁵⁵⁷ MUHLMANN Géraldine, ZALC Claire. *La laïcité, de la III^e à la V^e République*. Paris : Le Seuil, 2008.

⁵⁵⁸ La Confédération du Canada est entrée en vigueur le 01/07/1867.

⁵⁵⁹ BODARD, Auguste. *En route pour le Canada : Guide pratique du colon et du voyageur*. Montréal : Compagnie Ferroviaire du Canadien Pacifique, 1894. Source : peel.library.ualberta.ca

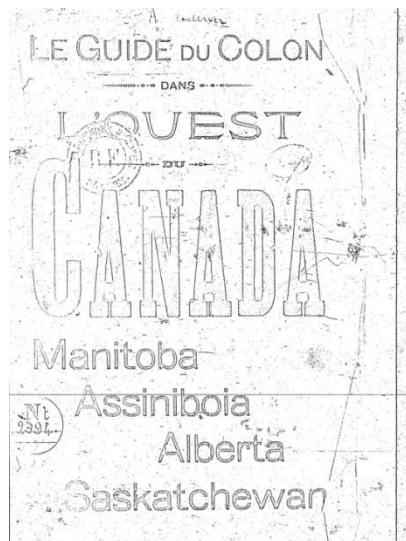

Le Guide du Colon dans l'Ouest du Canada⁵⁶⁰.

Il faut savoir qu'au début des années 1890, la ligne de train transcontinental nouvellement construite et mise en service par la société du *Canadien Pacifique* en 1881, le gouvernement canadien était désireux d'implanter des colons dans l'Ouest de son territoire, jusque-là resté sauvage et incultivé⁵⁶¹.

Des fonctionnaires de Montréal sont venus en France pour s'entretenir de perspectives de colonisation afin que des agriculteurs catholiques et francophones viennent émigrer au Canada^{562 563}.

Le principal artisan de cette œuvre était un français nommé Auguste BODARD, Secrétaire Général de la Société d'Immigration française de Montréal^{564 565}.

L'élément clef de cette perspective économique qu'offrait le Canada, est que, pour se vendre le gouvernement concédait à tout homme majeur ou veuve avec des enfants, et ce, pour seulement dix piastres⁵⁶⁶, 160 acres de terres, soit un peu plus de 64 hectares (pour presque rien)⁵⁶⁷!

Auguste BODARD étant venu en Poitou du 23 au 25/05/1893 dans les villages de Bouillé-Loretz et Brion-près-Thouet, au Nord des Deux-Sèvres, à une trentaine de kilomètres seulement du village de Sammarçolles, c'est ainsi, que – rencontre organisée par l'abbé Louis BOISSINOT, curé de Sammarçolles, et très probablement son confrère de Bouillé-Loretz – Pierre IV AUTÉ et sa famille rencontrèrent BODARD et se sont joints à ce projet de devenir des colons, et partirent au Canada, à dix personnes âgées de 2 à 59 ans ! La famille AUTÉ / AUTET alla donc s'installer dans la province de la Saskatchewan, plus exactement dans le village de Domrémy (fondé par Auguste BODARD lui-même), où demeurent encore des descendants du couple AUTÉ – FARDEAU⁵⁶⁸.

Carte mortuaire de l'abbé Louis BOISSINOT curé de Sammarçolles puis de Bouillé-Loretz qui permit la rencontre entre BODARD et les AUTÉ / AUTET⁵⁶⁹.

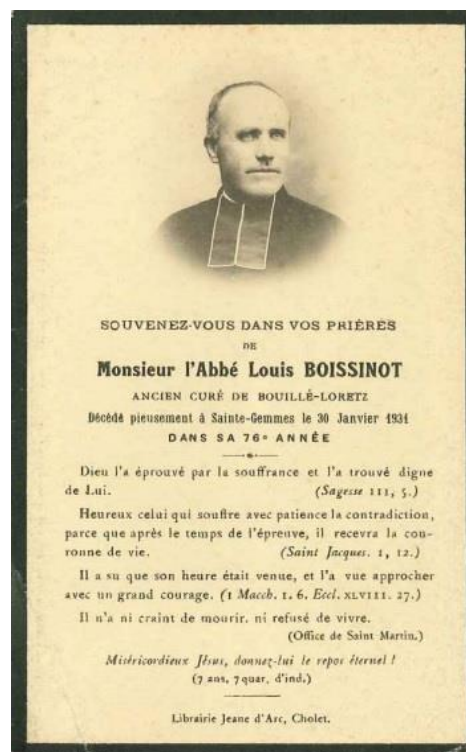
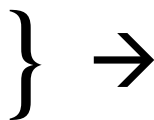

⁵⁶⁰ BODARD, Auguste. *Le Guide du Colon dans l'Ouest du Canada : Manitoba, Assiniboia, Alberta, Saskatchewan*. Montréal : Compagnie Ferroviaire du Canadien Pacifique, 1893. Source : peel.library.ualberta.ca

⁵⁶¹ Actes du Colloque International « *Les immigrants français au Canada à l'époque de la Grande Migration transatlantique (1870-1914)* ». Nantes, 03/05/2011.

⁵⁶² Domremy Historical Society. *Harvest of Memories, 1895-1995 : Domremy*. Altona (Manitoba) : D.W. Friesen Sons Limited, 1996.

⁵⁶³ PÉNISSON, Bernard. *Un siècle d'immigration française au Canada, 1881-1980*. *Revue Européenne des Migrations Internationales*, 1986.

⁵⁶⁴ MARACHE, Corinne (Université de Bordeaux 3). « 'Vendre' le Canada : La promotion du Canada en France dans les années 1870-1914 ». Conférence du 03/03/2011.

⁵⁶⁵ PÉNISSON, Bernard. *Le Commissariat canadien à Paris, 1882-1928*. *Revue d'Histoire de l'Amérique Française*, 03/12/1980.

⁵⁶⁶ Traduction française du mot « dollar ».

⁵⁶⁷ Ces concessions se nommaient les « *Homesteads* ». Certes la somme payée pour 64 ha était quasi dérisoire, mais il y avait néanmoins certaines conditions à remplir en retour : vivre sur le terrain un certain nombre de mois de l'année, défricher un certain nombre d'hectares de bois sur sa terre par an, etc.

⁵⁶⁸ Domremy Historical Society. Op. cit.

⁵⁶⁹ Archives paroissiales de Bouillé-Loretz. Carte Mortuaire fournie par l'abbé Christian MÉTAIS, curé actuel de la paroisse.

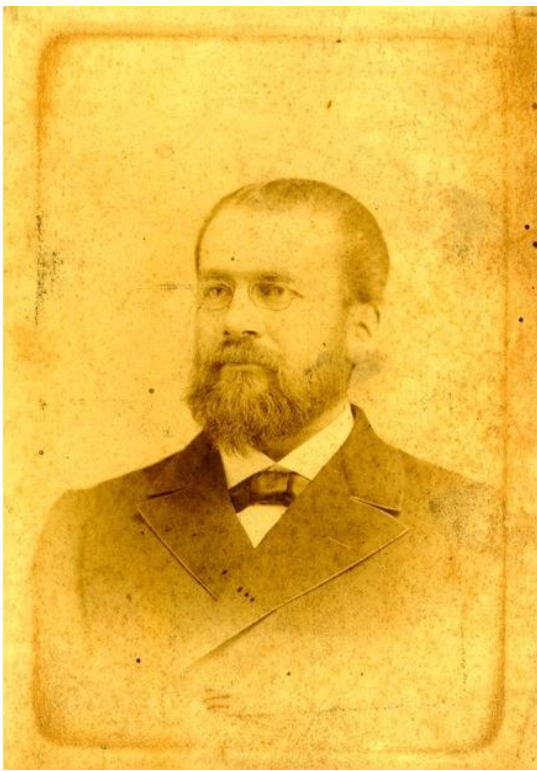

Auguste BODARD (1854-1915)⁵⁷⁰.

Munis des dépliants de la Société d'Immigration Française, fournis par Auguste BODARD^{571 572}, les AUTÉ / AUTET, quittèrent Sammarçolles par le train le 29/06/1895⁵⁷³, embarquèrent le lendemain matin à Boulogne-sur-Mer sur l'Obdam, paquebot qui effectuait la ligne Hollande-Amérique, au départ du port de Rotterdam aux Pays-Bas⁵⁷⁴. Après 13 jours de traversée, la famille arriva sur l'île d'Ellis-Island à New York (États-Unis d'Amérique) le 11/06/1895, où ils subirent les contrôles habituels pour les nouveaux immigrés⁵⁷⁵.

La fille de Léocadie AUTÉ, Camille CAILLEAU, étant malade (grippe), la famille resta bloquée 13 ou 14 jours dans les locaux d'Ellis-Island avant de reprendre sa route pour la Saskatchewan par voie ferroviaire^{576 577}.

Passant par les gares de Windsor (à Montréal), Winnipeg, Regina, ils s'arrêtèrent enfin à Duck-Lake en Saskatchewan⁵⁷⁸ le 02/07/1895 dans la soirée, rejoints par un fonctionnaire du gouvernement canadien qui assigna à Arthur AUTET, le fils aîné du couple AUTÉ – FARDEAU, un lopin de terre dans le village de Domrémy⁵⁷⁹; village où ils n'arrivèrent finalement que le lendemain 03/07/1895 après 36 jours de voyage⁵⁸⁰.

L'hiver 1894-1895 ayant été très rigoureux⁵⁸¹, les AUTÉ / AUTET, après être sortis du train, ont été surpris par la quantité abondante de neige qu'il y avait encore sur le sol en ce début juillet!⁵⁸²

Le québécois Marie Joseph Élie (dit *Roland*) FRIGON les installa chez lui à Hoey, paroisse de Saint-Louis, le temps de finir de construire leur maison (en bois)⁵⁸³.

Une telle construction n'était pas un secret pour Pierre et ses fils, il existe encore quelques édifices Sammarçollais qui témoignent de leur savoir-faire⁵⁸⁴ (Pierre IV AUTÉ et ses fils étant dans le bâtiment).

Néanmoins, nous ne pouvons qu'imaginer la rudesse de cette vie de pionniers dans l'Ouest Canadien⁵⁸⁵.

Leurs premières années furent difficiles, mais néanmoins la famille finit par prospérer^{586 587}.

⁵⁷⁰ Photographie issue de la collection du professeur Michel BOIVIN, de l'Université de Laval, Québec, et arrière-petit-fils d'Auguste BODARD.

⁵⁷¹ BODARD, Auguste. *Le Guide du Colon dans l'Ouest du Canada : Manitoba, Assiniboia, Alberta, Saskatchewan*. Montréal : Compagnie Ferroviaire du Canadien Pacifique, 1893. Source : peel.library.ualberta.ca

⁵⁷² BODARD, Auguste. *En route pour le Canada : Guide pratique du colon et du voyageur*. Montréal : Compagnie Ferroviaire du Canadien Pacifique, 1894. Source : peel.library.ualberta.ca

⁵⁷³ Conférence « *Les Poitevins à la Conquête de l'Ouest... Canadien ! (1860-1959) : 1895 ou l'épopée féérique de la famille AUTET / AUTÉ* ». Université Inter-Âges de Poitiers, novembre 2017.

⁵⁷⁴ Source Musée d'Ellis-Island : www.libertyellisfoundation.org

⁵⁷⁵ ibid.

⁵⁷⁶ ibid.

⁵⁷⁷ Domremy Historical Society. *Harvest of Memories, 1895-1995 : Domremy*. Altona (Manitoba) : D.W. Friesen Sons Limited, 1996.

⁵⁷⁸ ibid.

⁵⁷⁹ ibid.

⁵⁸⁰ Conférence « *Les Poitevins à la Conquête de l'Ouest... Canadien ! (1860-1959) : 1895 ou l'épopée féérique de la famille AUTET / AUTÉ* ». Université Inter-Âges de Poitiers, novembre 2017.

Source : file:///C:/Users/partitheque/Downloads/uia-programme-2017-2018-numerique.pdf

⁵⁸¹ Source Site Internet Météo Climat : meteo-climat-bzh.dyndns.org

⁵⁸² Domremy Historical Society. *Harvest of Memories, 1895-1995 : Domremy*. Altona (Manitoba) : D.W. Friesen Sons Limited, 1996.

⁵⁸³ ibid.

⁵⁸⁴ Source orale familiale, confirmée par de nombreux témoignages d'habitants de la commune de Sammarçolles, dont les propriétaires de certaines maisons construites par les AUTÉ / AUTET eux-mêmes, maisons dont les poutres sont gravées au nom de AUTET avec la date de la construction.

⁵⁸⁵ « *Les AUTHÉ, AUTÉ, AUTET et HAUTÉ : une famille de maçons du Loudunais* ». *Généalogie Magazine*, n° 297-298.

⁵⁸⁶ Archives familiales Cathy HOLINATY SKAFTFELD, arrière-petite-fille d'Arthur AUTET et Éléonore BLANCHARD.

⁵⁸⁷ Voir Annexe n° 5, la biographie complète de Pierre IV AUTÉ.



CParama 588



589



590

LES SABLES-D'OLONNE THOUARS ET PARIS (MONT-PARREASSÉ)											
STATIONS		MONT-PARREASSÉ		THOUARS		LES SABLES-D'OLONNE		PARIS		MONT-PARREASSÉ	
Dist.	Heure	Dist.	Heure	Dist.	Heure	Dist.	Heure	Dist.	Heure	Dist.	Heure
0	0	0	0	0	0	0	0	0	0	0	0
10	10	10	10	10	10	10	10	10	10	10	10
20	20	20	20	20	20	20	20	20	20	20	20
30	30	30	30	30	30	30	30	30	30	30	30
40	40	40	40	40	40	40	40	40	40	40	40
50	50	50	50	50	50	50	50	50	50	50	50
60	60	60	60	60	60	60	60	60	60	60	60
70	70	70	70	70	70	70	70	70	70	70	70
80	80	80	80	80	80	80	80	80	80	80	80
90	90	90	90	90	90	90	90	90	90	90	90
100	100	100	100	100	100	100	100	100	100	100	100

591

⁵⁸⁸ La Gare de Sammarçolles. Carte postale Site Internet CPARAMA : www.cparama.com

⁵⁸⁹ Carte montrant le trajet ferroviaire des AUTÉ / AUTET, le 29/05/1895. Source : Conférence « Les Poitevins à la Conquête de l'Ouest... Canadien ! (1860-1959) : 1895 ou l'épopée féérique de la famille AUTET / AUTÉ ». Op. cit.

⁵⁹⁰ Une locomotive à vapeur « 120 A 36 », effectuant la ligne Sammarçolles – Boulogne-sur-Mer.

Carte postale Site Internet Delcampe : www.delcampe.net

⁵⁹¹ Archives de la Société Nationale des Chemins de Fer (Le Mans). Extrait de l'Indicateur CHAIX, année 1895.

Entrées du 30 Mai 1895

Le paquebot hollandais : Obdam, venant de Rotterdam, avec passagers et march.

Les paquebots anglais :
 Albert Victor, Folkestone, Achille-Adam venant de Folkestone, avec 134 passagers, 36 chevaux et marchandises.

Nelson, venant d'Hastings, avec 59 excursionnistes.

Malta, venant de Goole, avec march.

India, venant de Douvres, sur lest.

Le paquebot français : Fournel, venant de Dunkerque, avec marchandises.

Les sloops français :
 St-Joseph, venant de Tresselin, avec pierres.

N.-D.-de-Lourdes, venant de Cherbourg avec pierres.

74 bateaux pêcheurs français.

Sorties du 30 Mai 1895

Le paquebot hollandais : Obdam, allant à New-York, avec 112 passagers et m.

Les paquebots anglais :
 Louise-Dagmar, Boulogne, Folkestone, allant à Folkestone, avec passagers et m.

Nelson, allant à Hastings, avec 59 excursionnistes.

Burma, allant à Londres, avec march.

Les paquebots français :
 Normandie, allant à Cherbourg, avec ciment.

B.-F., allant au Havre, avec ciment.

L'avis de l'Etat : Ibis, allant à Calais. 39 bateaux pêcheurs français.

592

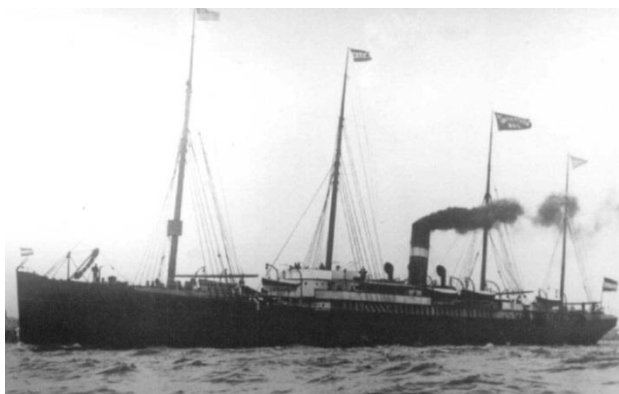

593



594

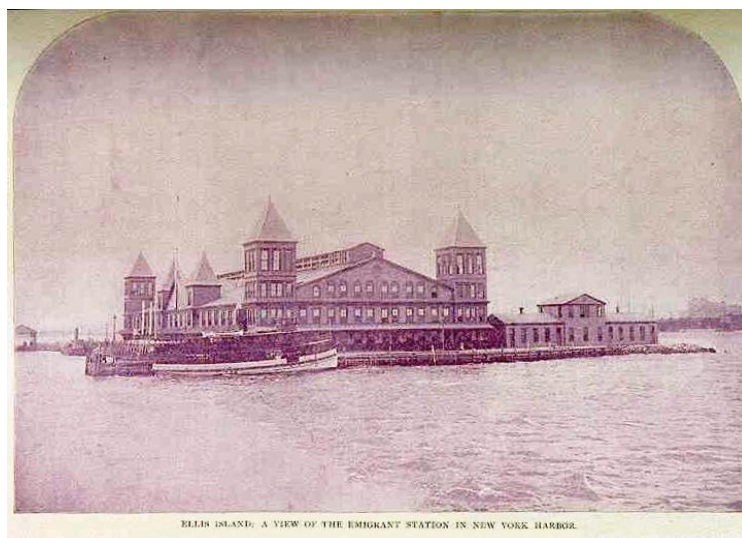

ELLIS ISLAND. A VIEW OF THE EMIGRANT STATION IN NEW YORK HARBOR.

595

⁵⁹² Bibliothèque Municipale de Boulogne-sur-Mer. Extrait du journal *La France du Nord* du 01/06/1895, mentionnant que l'Obdam, venant de Rotterdam, et en partance pour l'Amérique, accostera à Boulogne-sur-Mer le 30/05/1895.

⁵⁹³ Photographie du paquebot Obdam. Source Musée d'Ellis-Island : www.libertyellisfoundation.org

⁵⁹⁴ Carte des lignes maritimes transatlantiques, dessiné ici en rouge le trajet transatlantique des AUTÉ / AUTET.

Source National Geographic : www.nationalgeographic.com/maps

⁵⁹⁵ La Première Station du Centre Fédéral d'Immigration d'Ellis-Island, construite le 01/01/1892 et détruite le 15/06/1897, lieu où les AUTET subirent les contrôles des services d'Immigration Nord-Américains.

Photographie Domaine Public. Source : commons.wikimedia.org



597

WEST-BOUND.
"AMERICA'S GREATEST RAILROAD."
NEW YORK CENTRAL HUDSON RIVER R.R.
DIRECT LINE TO NIAGARA FALLS, ALONG THE HISTORIC HUDSON RIVER AND THROUGH THE BEAUTIFUL MOHONK VALLEY.
THE GREAT FOUR-TRACK TRUCK LINE OF THE UNITED STATES.
ALL THROUGH TRAINS MADE BY LEAVING FROM GRAND CENTRAL STATION, FOURTH AVENUE AND 42ND STREET, CENTRE OF THE HOTEL MANHATTAN AND THEATER DISTRICT, THIS BEING THE ONLY THROUGH LINE WHOSE TRAINS ENTER THE CITY OF NEW YORK.
HIGHLIGHTS OF THE HUDSON RIVER.
JOHN M. TOOLEY, DANIEL SWANCK, GEORGE H. DANIELS, JOHN HENDERSON BENT.
FORM 19, FEBRUARY, 1895.

NEW YORK CENTRAL & HUDSON RIVER RAILROAD.		
NEW YORK TO ADIRONDACK MOUNTAINS, MONTREAL AND OTTAWA, VIA ADIRONDACK DIVISION.		
No.	STATIONS	No. 81, No. 2, No. 81, No. 41.
122	New York	7:00 P.M. 9:30 P.M.
121	Yonkers	7:15 P.M. 9:45 P.M.
120	Orangeburg	7:30 P.M. 10:00 P.M.
119	Stamford	7:45 P.M. 10:15 P.M.
118	Montgomery	8:00 P.M. 10:30 P.M.
117	Ulster	8:15 P.M. 10:45 P.M.
116	Ulster, W. & O.	8:30 P.M. 11:00 P.M.
115	Albany	8:45 P.M. 11:15 P.M.
114	Albany	8:45 P.M. 11:15 P.M.
113	Albany	8:45 P.M. 11:15 P.M.
112	Albany	8:45 P.M. 11:15 P.M.
111	Albany	8:45 P.M. 11:15 P.M.
110	Albany	8:45 P.M. 11:15 P.M.
109	Albany	8:45 P.M. 11:15 P.M.
108	Albany	8:45 P.M. 11:15 P.M.
107	Albany	8:45 P.M. 11:15 P.M.
106	Albany	8:45 P.M. 11:15 P.M.
105	Albany	8:45 P.M. 11:15 P.M.
104	Albany	8:45 P.M. 11:15 P.M.
103	Albany	8:45 P.M. 11:15 P.M.
102	Albany	8:45 P.M. 11:15 P.M.
101	Albany	8:45 P.M. 11:15 P.M.
100	Albany	8:45 P.M. 11:15 P.M.
99	Albany	8:45 P.M. 11:15 P.M.
98	Albany	8:45 P.M. 11:15 P.M.
97	Albany	8:45 P.M. 11:15 P.M.
96	Albany	8:45 P.M. 11:15 P.M.
95	Albany	8:45 P.M. 11:15 P.M.
94	Albany	8:45 P.M. 11:15 P.M.
93	Albany	8:45 P.M. 11:15 P.M.
92	Albany	8:45 P.M. 11:15 P.M.
91	Albany	8:45 P.M. 11:15 P.M.
90	Albany	8:45 P.M. 11:15 P.M.
89	Albany	8:45 P.M. 11:15 P.M.
88	Albany	8:45 P.M. 11:15 P.M.
87	Albany	8:45 P.M. 11:15 P.M.
86	Albany	8:45 P.M. 11:15 P.M.
85	Albany	8:45 P.M. 11:15 P.M.
84	Albany	8:45 P.M. 11:15 P.M.
83	Albany	8:45 P.M. 11:15 P.M.
82	Albany	8:45 P.M. 11:15 P.M.
81	Albany	8:45 P.M. 11:15 P.M.
80	Albany	8:45 P.M. 11:15 P.M.
79	Albany	8:45 P.M. 11:15 P.M.
78	Albany	8:45 P.M. 11:15 P.M.
77	Albany	8:45 P.M. 11:15 P.M.
76	Albany	8:45 P.M. 11:15 P.M.
75	Albany	8:45 P.M. 11:15 P.M.
74	Albany	8:45 P.M. 11:15 P.M.
73	Albany	8:45 P.M. 11:15 P.M.
72	Albany	8:45 P.M. 11:15 P.M.
71	Albany	8:45 P.M. 11:15 P.M.
70	Albany	8:45 P.M. 11:15 P.M.
69	Albany	8:45 P.M. 11:15 P.M.
68	Albany	8:45 P.M. 11:15 P.M.
67	Albany	8:45 P.M. 11:15 P.M.
66	Albany	8:45 P.M. 11:15 P.M.
65	Albany	8:45 P.M. 11:15 P.M.
64	Albany	8:45 P.M. 11:15 P.M.
63	Albany	8:45 P.M. 11:15 P.M.
62	Albany	8:45 P.M. 11:15 P.M.
61	Albany	8:45 P.M. 11:15 P.M.
60	Albany	8:45 P.M. 11:15 P.M.
59	Albany	8:45 P.M. 11:15 P.M.
58	Albany	8:45 P.M. 11:15 P.M.
57	Albany	8:45 P.M. 11:15 P.M.
56	Albany	8:45 P.M. 11:15 P.M.
55	Albany	8:45 P.M. 11:15 P.M.
54	Albany	8:45 P.M. 11:15 P.M.
53	Albany	8:45 P.M. 11:15 P.M.
52	Albany	8:45 P.M. 11:15 P.M.
51	Albany	8:45 P.M. 11:15 P.M.
50	Albany	8:45 P.M. 11:15 P.M.
49	Albany	8:45 P.M. 11:15 P.M.
48	Albany	8:45 P.M. 11:15 P.M.
47	Albany	8:45 P.M. 11:15 P.M.
46	Albany	8:45 P.M. 11:15 P.M.
45	Albany	8:45 P.M. 11:15 P.M.
44	Albany	8:45 P.M. 11:15 P.M.
43	Albany	8:45 P.M. 11:15 P.M.
42	Albany	8:45 P.M. 11:15 P.M.
41	Albany	8:45 P.M. 11:15 P.M.
40	Albany	8:45 P.M. 11:15 P.M.
39	Albany	8:45 P.M. 11:15 P.M.
38	Albany	8:45 P.M. 11:15 P.M.
37	Albany	8:45 P.M. 11:15 P.M.
36	Albany	8:45 P.M. 11:15 P.M.
35	Albany	8:45 P.M. 11:15 P.M.
34	Albany	8:45 P.M. 11:15 P.M.
33	Albany	8:45 P.M. 11:15 P.M.
32	Albany	8:45 P.M. 11:15 P.M.
31	Albany	8:45 P.M. 11:15 P.M.
30	Albany	8:45 P.M. 11:15 P.M.
29	Albany	8:45 P.M. 11:15 P.M.
28	Albany	8:45 P.M. 11:15 P.M.
27	Albany	8:45 P.M. 11:15 P.M.
26	Albany	8:45 P.M. 11:15 P.M.
25	Albany	8:45 P.M. 11:15 P.M.
24	Albany	8:45 P.M. 11:15 P.M.
23	Albany	8:45 P.M. 11:15 P.M.
22	Albany	8:45 P.M. 11:15 P.M.
21	Albany	8:45 P.M. 11:15 P.M.
20	Albany	8:45 P.M. 11:15 P.M.
19	Albany	8:45 P.M. 11:15 P.M.
18	Albany	8:45 P.M. 11:15 P.M.
17	Albany	8:45 P.M. 11:15 P.M.
16	Albany	8:45 P.M. 11:15 P.M.
15	Albany	8:45 P.M. 11:15 P.M.
14	Albany	8:45 P.M. 11:15 P.M.
13	Albany	8:45 P.M. 11:15 P.M.
12	Albany	8:45 P.M. 11:15 P.M.
11	Albany	8:45 P.M. 11:15 P.M.
10	Albany	8:45 P.M. 11:15 P.M.
9	Albany	8:45 P.M. 11:15 P.M.
8	Albany	8:45 P.M. 11:15 P.M.
7	Albany	8:45 P.M. 11:15 P.M.
6	Albany	8:45 P.M. 11:15 P.M.
5	Albany	8:45 P.M. 11:15 P.M.
4	Albany	8:45 P.M. 11:15 P.M.
3	Albany	8:45 P.M. 11:15 P.M.
2	Albany	8:45 P.M. 11:15 P.M.
1	Albany	8:45 P.M. 11:15 P.M.

598



(Cliché Roger MARINER)⁵⁹⁹



600

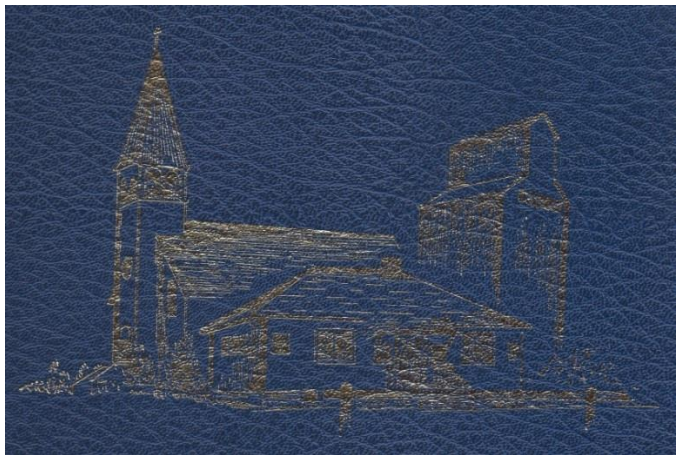

601

⁵⁹⁷ Carte montrant le trajet ferroviaire des AUTÉ / AUTET en Amérique-du-Nord. Source : Conférence IUA Poitiers op. cit.

⁵⁹⁸ Dépliant des horaires ferroviaires de la ligne New-York – Montréal de l'année 1895.

Source Site Internet *Canada Southern Railway* : www.canadasouthern.com

⁵⁹⁹ La Gare de Duck-Lake en 1905. Source : Musée de Duck-Lake.

⁶⁰⁰ Carte postale des cultures agricoles dans l'Ouest Canadien (Collection famille HÉRAULT).

⁶⁰¹ Couverture du livre Historique de Domremy *Harvest of Memories*, où sont dessinés l'église, la cure et l'élevateur du village.



Les armoiries de la Saskatchewan⁶⁰² :

Cimier

« Un castor portant sur son dos la couronne royale et tenant de sa patte antérieure dextre un lis rouge orangé tigé, le tout au naturel ».

Écu

« De sinople à trois gerbes de blé d'or posées en fasce, au chef du même chargé d'un léopard de gueules, armé et lampassé d'azur ».

Supports

« À dextre, un lion d'or, armé et lampassé de gueules, colleté d'une ceinture de wampum des Indiens des Prairies au naturel d'où pend une étoile à six rais et à facettes d'argent bordée et garnie d'or, chargée d'une feuille d'érable de gueules; à senestre un cerf de Virginie au naturel portant le même collier et pendentif, celui-ci chargé d'un lis rouge orangé tigé au naturel; les supports debout sur un listel entrelacé de lis rouge orangé tigés et feuillés au naturel, portant la devise ».

Cri

« *Multis e gentibus vires* » (Traduction : « Nos peuples, notre force »).

⁶⁰² Blason octroyé à la province par décret royal du roi Édouard VII du Royaume-Uni (et du Canada), le 25/08/1906.

Source Site Internet du Gouvernement Provincial de la Saskatchewan :

www.saskatchewan.ca/government/visual-identity-and-protocol/emblems-and-flags#step-1

(Folio 1190)

M. *Ante Pierre Auté* demeurant à *La Roche*
 (1905) M. *Mergnot Jean* cultivateur demeurant à *Saminacolle*
 M. demeurant à

LIGES	INDICATION				CONTENANCE IMPOSABLE				CLASSES.	REVENU				FOLIOS DE LA MATRICE DE LA MATRICE d'où sont tirés et où sont portés les articles vendus ou acquis.		ANNÉE de la MUTATION.		NOMBRE D'ADVENTURES hypothécaires.	
	de la section.	d'annuaire du lieu dit.	DES TRILLES OU LIEUX DITS et des noms particuliers des parcelles.	du numéro ou plan.	de la nature de la propriété.	par parcelle.				TOTALES.	par parcelle.		TOTAL.	tiré de	porté à	Entrée.	Sortie.	Portes et autres charges de mutation.	Portes et autres charges de mutation.
						hect.	ares.	cent.			hect.	ares.							
1	F 20		Jammard	7	Mars				20	30	9	2	259	479	(B)	1870	1882		
2				7	sol		40		43	01	1	05	432	479		1870			
3				8	labour		92		118	85	2	75	976	1179	1431	1870	1879		
4	16		Le Bois de la Houe	6	labour		07	85	66	88	11	18	1138	860	1462	1870	1879		
5	20		Le Bourg	40	labour				61	71	1	20	1145	860	(B)	1870	1882		
6				70	sol		140		42	01	1	20	1145	860	1000	1870	1897		
7				10	labour		60		50	35	2	132	793	860	1000	1870			
8				18	labour		210		40		2	38	1824	860	1000	1870			
9	23		Le Champ de la Houe	14	labour		11		93	19	1	08	860	860	1462	1870	1897		
10	6		Le Champ de la Houe	6	labour		19	20	74	24	1	164	959	860	1392	1870	1897		
11	11		Les champs de la Houe	72	labour		3	50		4	44		1201	1462		1870	1897		
12	13		Les champs de la Houe	44	labour		6	80		2	21		2206	1120		1870			
13				77	labour		7	90		2	37		2206	1120		1870			
14			Le Champ de la Houe	60	labour		01			2	28		1479	1185		1870			
15	14		Les champs de la Houe	149	labour		7	30		2	80		1007	1418		1870	1897		
16	1		Les champs de la Houe	30	labour		22	50		5	180		36	1563		1888			
17				102	labour		31	30		1/2	133		36	1563		1870			
18	F 3		Petit Bourg	24	sol		1	80		1	26		1001			1910			
19	"		"	35	labour		3	30		2	92								
20	"		Derrière le clos	44	labour		8	70		1	17								
21	"		La Justice	50	sol		2	"		1	54								
22	"		La Bergerie	47	sol		7	10		1	55								
23	G 14		Les champs de la Houe	41	sol		7	20		2	77								
24	"		id	22	sol		2	14		2	24								
25	"		id	40	sol		1	30		2	28								
26	F 10		Les champs de la Houe	5	sol		1	70		3	54								
27	F 20		Le Bourg	40	sol		3	"		1	40								
28	"		id	180	sol		7	"		1	10								
29	"		id	81	labour		7	70		2	15								
30	"		id	86	sol		8	10		2	27								
31																			
32																			
33																			
34																			
35																			

603 AD86 4P 3230, folios 821 à 1232.

604 Il nous a semblé judicieux de traiter ici des propriétés foncières de Pierre IV AUTÉ, et non celles de son père, afin de connaître le montant de ses biens avant son départ pour le Canada, justifiant ainsi de l'intérêt financier qu'il avait à émigrer vers l'Amérique-du-Nord.

Matrice Cadastre de Sammarçolles de 1838 où nous avons fléché une partie des propriétés foncières de Pierre IV AUTÉ, notamment ses propriétés bâties (maisons)⁶⁰⁵ :

(F 3-1)



DANS LE VILLAGE :

F 20/70 : MAISON + TERRAIN (1 are 40 centiares)
[Vente enregistrée au Cadastre en 1897]

F 20/75 : MAISON + TERRAIN (40 centiares)
[Vendu en 1902 à François VERGNOL, enregistré au Cadastre en 1903]

F 20/82 : JARDIN (6 ares 50 centiares)
[Vente enregistrée au Cadastre en 1897]

F 20/83 : VIGNE (2 ares 40 centiares)
[Vente enregistrée au Cadastre en 1897]

F 20/87 : JARDIN (1 are 90 centiares)
[Vente enregistrée au Cadastre en 1879]

En calculant, les propriétés foncières de Pierre IV AUTÉ et son fils Arthur AUTET, nous constatons que la famille ne possédait que 1,93 ha à Sammarçolles. Rien d'étonnant donc dans ces conditions, que pour obtenir deux fois 64 ha (autant pour le père que pour le fils), et pour seulement 20 \$ (deux fois 10 \$), la famille soit partie à l'autre bout du monde !

En consultant le fonds du Bureau des Hypothèques de Loudun aux Archives Départementales de la Vienne, nous avons obtenu le montant possédé en valeur financière par Pierre AUTÉ et sa famille d'après les diverses ventes inscrites au Bureau des Hypothèques de Loudun en 1895, lors de leur départ pour le Canada :

Conservation de Loudun		Sous-série 4 Q Hypothèques			TABLES	
4 Q	N° de volume	Premier nom	Dernier nom	Renvoie à	Observations	Mauvais état ?
13148	1	Abbadie	Azard	4 Q 13470-13623		
13149	2	Babauf	Bergereau	4 Q 13470-13623		
13150	3	Bergeret	Borias	4 Q 13470-13623		
13151	4	Borie	Bruin	4 Q 13470-13623		
13152	5	Bruneau	Charbonnel	4 Q 13470-13623		
13153	6	Charbonnier	Communeau	4 Q 13470-13623		
13154	7	Compagnon	Darlin	4 Q 13470-13623		
13155	8	David	Deplaix	4 Q 13470-13623		
13156	9	Depoux	Duchateau	4 Q 13470-13623		
13157	10	Duchatenier	Ferron	4 Q 13470-13623		
13158	11	Ferruyau	Garaudeau	4 Q 13470-13623		
13159	12	Garault	Gouillé	4 Q 13470-13623		
13160	13	Gouin	Guibert	4 Q 13470-13623		
13161	14	Gulton	Jouanneau	4 Q 13470-13623		
13162	15	Joubert	Laurendin	4 Q 13470-13623		
13163	16	Laurent	Lidon	4 Q 13470-13623		
13164	17	Liégeard	Martial	4 Q 13470-13623		
13165	18	Martin	Millouet	4 Q 13470-13623		
13166	19	Miltaut	Moreau	4 Q 13470-13623		
13167	20	Neveu	Pelleter	4 Q 13470-13623		
13168	21	Perrot	Pouché	4 Q 13470-13623		
13169	22	Pouet	Renard	4 Q 13470-13623		
13170	23	Renault	Rouillard	4 Q 13470-13623		
13171	24	Rouillé	Sivainé	4 Q 13470-13623		
13172	25	Sivon	Toupepin	4 Q 13470-13623		
13173	26	Tour d'Auvergne (de la)	Vinconneau	4 Q 13470-13623		
13175	28	Vinée	Zotique	4 Q 13470-13623	La fin du volume comporte des compléments aux volumes 4 Q 13145 à 13173, 13175	
13174	27	Complément aux articles 4 Q 13145 à 13173, 13175		4 Q 13470-13623		

Extrait de l'Inventaire des Hypothèques du bureau de Loudun (sous-série 4Q) :

la Table des patronymes compris entre ABBADIE et AZARD (classement alphabétique) a pour cote 4Q 13148.

⁶⁰⁵ AD86 4P 1425, section F.

TABLE du Répertoire. 1^{er} PARTIE. N° 55. (1876.)

NOMS PRÉNOMS EN SÉRIE EN CRÉATION DES CARRÉS du Répertoire	PRÉNOMS	PROFESSIONS	DOMICILES	RÉPERTOIRE	
				du VOLUME	de LA CASE
Auté	Charles Pierre ou pierre	Entrepreneur de bâtiments maçon, ciseleur	Loudun	96	176
Autay	Mariae Louise	f. Evillard	Loudun. V. Lège	90	285
ou	Pierre	Maçon, carrier maçon	Sammarcolles (Sammarcolles, L. Can. Du)	92	27
Auté	Joseph	maçon	Morsanne, Sammarcolles	95	344
Auté	Léonore	Anticière	Loudun	95	343
Auté	Marieline	f. Lesains	Loudun	95	346
	Jean	Mineur d'art	Maulay Sammarcolles	117	35
	Mariae	f. Barbouin	Veuve Sammarcolles	119	463
	Arthur	maçon	Sammarcolles	120	81
	Josephine	f. Auté Gautier	Éprie, Roiffe	133	172
	Xavier	cultivateur	Sammarcolles	135	384
Marieline le 10/11/1876	Clementine	f. Auté Bothonnet Roulet	Vezière	140	142
	Marieline	fil	Loudun	144	5
	Léon, ou Léon-Jean	car	Sammarcolles	151	424
	Ime Palf	ij. Lège	Canada	154	289

Extrait de la Table des Hypothèques du bureau de Loudun, où l'on constate que les informations se rapportant à Pierre IV AUTÉ sont situées en volume 92, case 27⁶⁰⁶.

Sous-série 4 Q
Hypothèques

Conservation de Loudun

REPERTOIRES

4 Q	N° de volume	Premier n° d'acte	dernier n° d'acte	Observations	Mauvais état ?
	53	1	796		
	54	1	896		
	55	1	829		
	56	1	800		
	57	1	796		
	58	1	796		
	59	1	795		
	60	1	796		
	61	1	796		
	62	1	796		
	63	1	796		
	64	1	796		
	65	1	800		
	66	1	800		
	67	1	794		
	68	1	794		
	69	1	795		
	70	1	794		
	71	1	795		
	72	1	577		
	73	1	589		
	74	1	597		
	75	1	595		
	76	1	595		
	77	1	592		
	78	1	594		
	79	1	595		
	80	1	592		
	81	1	598		
	82	1	586		
	83	1	594		
	84	1	597		
	85	1	598		
	86	1	599		
	87	1	599		
	88	1	581		
	89	1	586		
	90	1	598		
	91	1	592		
	92	1	593		
	93	1	597		
	94	1	576		
	95	1	598		
	96	1	598		
	97	1	590		
	98	1	598		
	99	1	595		
	100	1	597		
	101	1	600		
	102	1	599		
	103	1	598		
	104	1	592		
	105	1	588		
	106	1	596		

Archives départementales de la Vienne - janvier 2011
100

Extrait du Catalogue des Hypothèques du bureau de Loudun (sous-série 4Q), où l'on constate que le volume 92 est coté en 4Q 13561.

⁶⁰⁶ 4Q 13148.

Répertoire des hypothèques de Pierre IV AUTÉ (volume 92, case 27)⁶⁰⁷,
dont les volumes de formalités se rapportant aux biens vendus en 1895 sont les numéros 819, 820 et 926.

Conservation de Loudun		Sous-série 4 Q Hypothèques		TRANSCRIPTIONS
4 Q	Série	N° de volume	Observations	Mauvais état ?
4321	1	811		
4322	1	812		
4323	1	813		
4324	1	814		
4325	1	815		
4326	1	816		
4327	1	817		
4328	1	818		
4329	1	819		
4330	1	820		
4331	1	821		
4332	1	822		
4333	1	823		
4334	1	824		
4335	1	825		
4336	1	826		
4337	1	827		

Extrait du Catalogue des Hypothèques du bureau de Loudun (sous-série 4Q), où l'on constate que les formalités numéros 819 et 820, donnant la transcription des actes, sont cotées en 4Q 4330 et 4Q 4336.

En reprenant toutes les hypothèques de Pierre IV AUTÉ et son fils Arthur, nous constatons que la famille avait vendu le jour du grand départ pour le Canada (créances et frais déduits) pour **4050,15 F** !

1 F en 1911 vaudrait environ 3,24 € en 2011. Les monnaies étaient relativement fixes à l'époque, car basées sur le métal or. Donc, avec la vente de tous leurs biens (4050,15 F), Pierre IV AUTÉ et les siens avaient en poche une somme d'environ 13.000 € d'aujourd'hui.

Cette somme était assez conséquente pour l'époque, puisqu'une famille bourgeoise pouvait vivre pendant un an avec toute sa domesticité pour 3000 F⁶⁰⁸.

⁶⁰⁷ 4Q 13561.

⁶⁰⁸ DUPÂQUIER Jacques, KESSLER Denis. *La société française au XIX^e siècle : Tradition, transition, transformations*. Paris : Fayard, 1992.

Nous avons effectué une recherche complémentaire : lors de notre visite en Saskatchewan en 2013, nous avons retrouvé deux portraits de famille (PHOTOS N^{OS} 1 et 2) chez Rinaldo NAIGLE, à Saskatoon. Ce dernier, aujourd'hui décédé, nous a affirmé que lesdits portraits étaient issus de la collection familiale de feu sa grand-mère Rachelle AUTÉ MACKIE (en PHOTO N° 3), fille d'Arthur AUTET, et ne pouvaient donc qu'être des membres de la famille AUTÉ / AUTET ou BLANCHARD (l'épouse d'Arthur). L'air de ressemblance entre Rachelle et les deux autres portraits est assez frappant (surtout les photos 2 et 3 !).

PHOTO N° 1 ⁶⁰⁹



PHOTO N° 2 ⁶¹⁰



PHOTO N° 3 ⁶¹¹



⁶⁰⁹ Collection Rinaldo NAIGLE (†), de Saskatoon, Saskatchewan.

⁶¹⁰ idem.

⁶¹¹ Photo de 1919 que l'on retrouvait dans les archives familiales en France chez Jeanne BARBOTIN (†), lorsque nous débutâmes nos recherches (évoqué en **Introduction** de ce devoir). Ici Rachelle AUTÉ (1888-1941) pose avec sa fille Rosalie MACKIE (1914-1927).

Après recherches dans divers ouvrages sur le costume féminin français⁶¹² et sur la coiffure féminine⁶¹³, nous en avons déduit que le costume de la PHOTO N° 2 est de la fin du II^d Empire ou début de la III^e République (jusque vers les années 1885 environ), le costume de la PHOTO N° 1 étant du début des années 1900.

Nous avons effectué une comparaison faciale avec toutes les photographies que nous avons d'Éléonore BLANCHARD, afin d'écartier la possibilité que ces deux jeunes femmes puissent être de la parentèle maternelle de Rachelle. De surcroît, cette dernière ressemblant plus à son père qu'à sa mère, il nous a donc semblé évident que ces deux femmes sont membres de la famille AUTÉ / AUTET, point également confirmé par de nombreux cousins canadiens ayant connu de leur vivant les deux personnages.

Née en 1845, Marie FARDEAU aurait eu environ 35 ans aux alentours des années 1880 (première décennie de la III^e République), ce qui semble correspondre à la PHOTO N° 2. De plus, Léocadie AUTÉ étant née en 1871, elle aurait eu à peine 30 ans en 1900, ce qui là aussi semble correspondre à la PHOTO N° 1.

Or, un problème se pose : la PHOTO N° 2 est en couleur et ce alors que le costume semble plus ancien que celui de la PHOTO N° 1 ! Nous avons réussi à résoudre cette énigme, puisqu'il existait depuis 1880-1882 environ un procédé de colorisation des photographies inventé par Charles CROS appelé l'Hydrotypie, procédé basé sur la propriété que possède la gélatine bichromatée d'être d'autant plus insoluble dans l'eau chaude qu'elle a été plus fortement insolée⁶¹⁴.

C'est pourquoi, suite à notre étude, nous pouvons affirmer qu'il y a de fortes présomptions permettant de penser que Marie FARDEAU (épouse de Pierre IV AUTÉ), est la femme photographiée au portrait N° 2, et sa fille Léocadie AUTÉ au portrait N° 1.

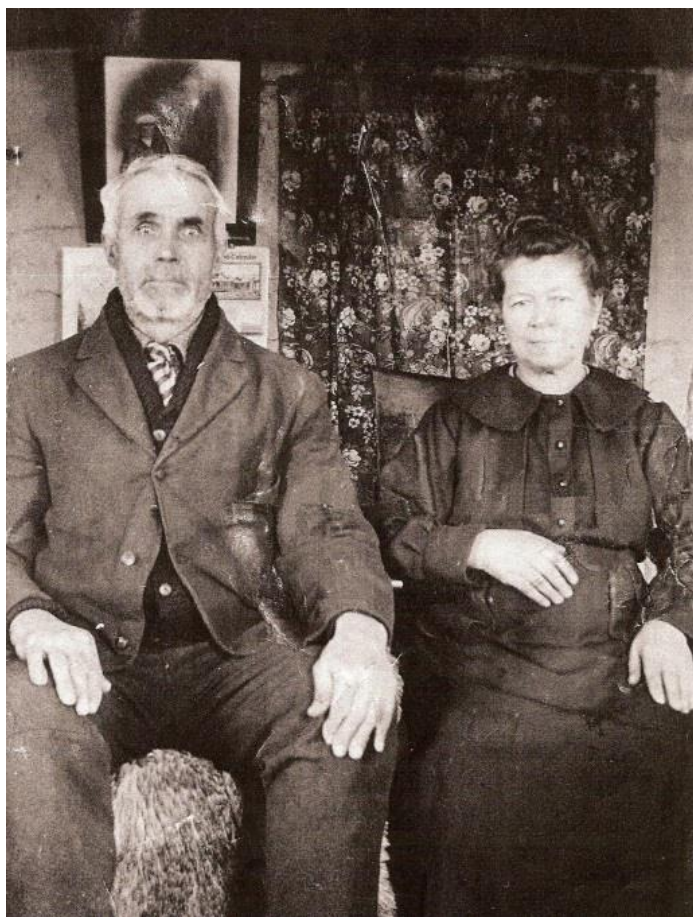

Arthur AUTET et son épouse Éléonore BLANCHARD⁶¹⁵
(Cliché Rachelle AUTÉ MACKIE (†)).

⁶¹² GIAFFERRI, Paul Louis marquis de. *Histoire du costume féminin français du XI^e au XIX^e siècles*. Paris : Bibliothèque des Introuvables, 2010, pp. 175-191.

RUPPERT Jacques, DELPIERRE Madeleine, DAVRAY-PIÉKOLEK Renée, GORGUET-BALLESTEROS Pascale. *Le costume français*. Paris : Flammarion, 2007.

TOUSSAINT-SAMAT, Maguelonne. *Histoire Technique et Morale du Vêtement*. Paris : Bordas, 1990.

COTTAZ Maurice, TILKE Max, BRUHN Wolfgang. *Encyclopédie du costume : Des peuples de l'Antiquité à nos jours ainsi que les costumes nationaux et régionaux dans le monde*. Paris Édition Albert Morancé, 1955.

RACINET, Albert. *Histoire du costume*. Paris : Firmin DIDOT et Frère, Fils et C^{ie}, 1995.

⁶¹³ GERBOD, Paul. *Histoire de la coiffure et des coiffeurs*. Paris : Larousse, 1995.

⁶¹⁴ FRISOT, Michel (dir.). *Nouvelle Histoire de la photographie*. Paris : Bordas, 1994.

CARTIER-BRESSON, Anne. *Le vocabulaire technique de la photographie*. Paris : Paris Musée, 2008.

⁶¹⁵ Archives familiales de Cathy SKAFTFELD, de Regina, Saskatchewan.

9^e génération :



Omer AUTÉ et son épouse Marie SAGET
vers 1913 à Saint-Albert, Alberta⁶¹⁶.

Omer Kalf ⁶¹⁷ AUTÉ est né le 25/11/1880 à Sammarçolles^{618 619}.

Il a été baptisé le même jour en l'église de Sammarçolles par l'abbé Paul CORNUAU. Son parrain était Lucien MARTIN, sa marraine est sa sœur Léocadie AUTÉ⁶²⁰.

Omer fit sa Première Communion le 14/06/1891 en l'église paroissiale de Sammarçolles⁶²¹ et sa Confirmation en la même église le 18/04/1893⁶²². Il a été naturalisé canadien le 16/05/1902 à Prince-Albert, Saskatchewan^{623 624}.

Omer est décédé en l'hôpital Sainte-Catherine de Lac-la-Biche, Alberta, Canada le 03/03/1957 d'une pneumonie-bronchite⁶²⁵ ; il était alors domicilié à Noral, Alberta⁶²⁶.

Ses obsèques ont été célébrées en l'église paroissiale Sainte-Catherine de Lac-la-Biche le 07/03/1957⁶²⁷. Il repose au cimetière du Parc Willow à Lac-la-Biche^{628 629}.

(x)

Eugénie Marie (surnommée « Jennie »⁶³⁰) PROVOST °11/02/1870 à Saint-Herblon, Loire-Atlantique⁶³¹, b12/02/1870 à Saint-Herblon⁶³², +14/03/1931 à Pascal, Saskatchewan, Canada^{633 634}, (+) cimetière Notre-Dame-des-Victoires de Pascal⁶³⁵.

Fille de Pierre PROVOST et Marie BOSSÉE, mariés le 02/02/1858 à Saint-Herblon⁶³⁶.

Eugénie PROVOST a épousé le 03/09/1889 en la mairie et en l'église de Saint-Herblon^{637 638}, Isidore I Marie Théophile ORIEUX dont elle a quatre enfants :

⁶¹⁶ Archives familiales de Doreen MITCHELL CHORNEY, d'Edmonton, Alberta, leur arrière-petite-fille.

⁶¹⁷ Kalf est un prénom d'origine nordique, signifiant « La moitié des fils Asgeir ». Prénoms masculins anglophones similaires : Kaleb et Kolby.

⁶¹⁸ AD86 9E 304/11.

⁶¹⁹ Dans certains documents (comme son acte de mariage), nous pouvons lire que le second prénom d'Omer est « Ralf » et non « Kalf », or sur son acte de naissance (AD86 9E 304/11), c'est bel et bien par un « K » et non par un « R » que débute son second prénom, aucune ambiguïté paléographique n'étant possible, le répertoire annuel en fin du registre annuel des naissances confirmant également ce point !

⁶²⁰ AD86 20J 1201.

⁶²¹ Archives de Catholicité de l'Archidiocèse de Poitiers. Listes des Premiers Communiantes de la paroisse de Sammarçolles du 14/06/1891. Registre paroissial de Sammarçolles, année 1891.

⁶²² Archives de Catholicité de l'Archidiocèse de Poitiers. Listes des Confirmants de la paroisse de Sammarçolles du 18/04/1893. Registre paroissial de Sammarçolles, année 1893.

⁶²³ Demande de patente pour un « homestead » par Omer AUTÉ, 1903.

⁶²⁴ Les originaux des dossiers canadiens de naturalisation allant de 1854 à 1917 ont été détruits. Il ne nous a donc été possible d'obtenir le dossier de naturalisation canadienne d'Omer AUTÉ, naturalisé en 1902.

⁶²⁵ Avis nécrologique d'Omer AUTÉ publié dans le journal francophone d'Edmonton *La Survivance* le 27/03/1957, p. 7.

Source :

peel.library.ualberta.ca/newspapers/LSV/1957/03/27/7/Ar00702.html?query=newspapers%7CAutet%7C%28pubyear%3A1957%29+AND+%28publication%3ALSV%29%7Cscore

⁶²⁶ *ibid.*

⁶²⁷ Archives de Catholicité du diocèse d'Athabasca, Alberta. Registres paroissiaux de Lac-la-Biche. Acte de sépultures d'Omer AUTÉ, année 1957 (copie de l'acte obtenue via courrier postal des Archives diocésaines).

⁶²⁸ Épitaphe, cimetière du Parc Willow à Lac-la-Biche.

(.../...)

- *Isidore II* Théophile Eugène Marie ORIEUX °15/08/1890 à Bourgneuf-en-Retz⁶³⁹ +25/07/1985 à Burnaby, Colombie-Britannique, Canada⁶⁴⁰
x 09/07/1922⁶⁴¹
Isabelle NADAU
D'où onze enfants⁶⁴²
- *Eugénie* Simone Mathilde ORIEUX °20/03/1894 à Bourgneuf-en-Retz⁶⁴³ +Décembre 1918 à Pascal⁶⁴⁴
Religieuse novice⁶⁴⁵
s.a.
- Stanislas Théophile dit *Louis* ORIEUX °10/04/1896 à Petit-Auverné, Loire-Atlantique⁶⁴⁶ +18/05/1988 à Leoville, Saskatchewan, Canada⁶⁴⁷
x 1921 en l'église Notre-Dame-des-Victoires de Pascal⁶⁴⁸
Marie *Éva* Lucienne LAVOIE
D'où seize enfants⁶⁴⁹.
- Marie *Thérèse* Simone ORIEUX °09/07/1902 à Domrémy, Saskatchewan⁶⁵⁰, b13/07/1902 à Sainte-Jeanne-d'Arc de Domrémy⁶⁵¹, +21/09/1984 Saint-Brieux, Saskatchewan, Canada⁶⁵², obs. 25/09/1984 en l'église Saint-Brieuc de Saint-Brieux⁶⁵³
Religieuse chez les Filles de la Providence de Saint-Brieux sous le nom de Sœur Marie-de-la-Providence⁶⁵⁴
s.a.

(.../...) [suite sources p. 95]

⁶²⁹ En Anglais : « *Lac-la-Biche Willow Park Cemetery* ».

⁶³⁰ Recensement canadienne année 1921.

Source Recensement Site Internet des Archives du Canada : www.bac-lac.gc.ca/eng/census

⁶³¹ AD44 3E 163/13.

⁶³² Archives Paroissiales Saint-Benoît-en-Val-de-Loire à Loireauxence. Registre des baptêmes de Saint-Herblon, année 1870 (Copie acte de baptême envoyée via courrier postal par la paroisse).

⁶³³ Archives de Catholicité du Diocèse de Prince-Albert. Registre des sépultures de Pascal, année 1931.

⁶³⁴ Épitaphe, cimetièrre de Pascal, Saskatchewan.

⁶³⁵ Information famille ORIEUX.

⁶³⁶ AD44 3E 163/19.

⁶³⁷ AD44 3E 163/21.

⁶³⁸ Archives Paroissiales Saint-Benoît-en-Val-de-Loire à Loireauxence. Registre des mariages de Saint-Herblon, année 1889 (Copie acte de mariage envoyée via courrier postal par la paroisse).

[sources p. 96]

⁶³⁹ AD44 3E 21/46.

⁶⁴⁰ Information famille ORIEUX.

⁶⁴¹ aedem.

⁶⁴² aedem.

⁶⁴³ AD86 3E 21/46.

⁶⁴⁴ Épitaphe, cimetièrre de Pascal, Saskatchewan.

⁶⁴⁵ Information famille ORIEUX confirmée par le manifeste des passagers à Eastport, Idaho, États-Unis d'Amérique, dont copie en Annexe n° 6, p. 283.

⁶⁴⁶ AD86 3E 121/11.

⁶⁴⁷ Information famille ORIEUX.

⁶⁴⁸ aedem.

⁶⁴⁹ aedem.

⁶⁵⁰ Archives paroissiales de la paroisse de Saint-Louis, Saskatchewan. Registre des baptêmes de Domrémy, année 1902 (Copie acte de sépulture envoyée via courrier postal par la paroisse).

⁶⁵¹ loc. cit.

⁶⁵² Carte funéraire de Sœur Marie-de-la-Providence née Thérèse ORIEUX (Source : Archives de la Congrégation de La Providence à Saint-Brieux, Saskatchewan).

⁶⁵³ ibid.

⁶⁵⁴ Information des Archives de la Congrégation de La Providence à Saint-Brieux, Saskatchewan : Postulat le 10/08/1920, Vêturrr le 07/04/1921, Profession Solennelle le 15/08/1922, Vœux Perpétuels le 14/07/1927.



Photographie de la famille ORIEUX, plusieurs années après qu'Eugénie PROVOT soit retournée vers son époux⁶⁵⁵.

1^{er} rang derrière : Isidore II et Louis ORIEUX.

2^e rang au centre : Eugénie II et Thérèse ORIEUX, qui seront toutes les deux religieuses.

3^e rang assis devant : Isidore I^{er} ORIEUX et son épouse Eugénie PROVOST.

De son union adultérine avec Eugénie PROVOT épouse ORIEUX, Omer AUTÉ a eu une fille naturelle :

- Agnès AUDET, qui suivra à la **10^e génération**.

Omer AUTÉ s'est marié le 06/10/1910 devant le pasteur John Ezra DUCLOS en l'église Presbytérienne Erskine à Edmonton, Alberta, Canada^{656 657 658} avec :

Marie Alexandrine Aimée SAGET °01/05/1880 à 06h00 à Bagatelle, commune de Veigné, Indre-et-Loire⁶⁵⁹, b02/05/1880 en l'église Saint-Maixent de Veigné⁶⁶⁰ +17/07/1961 à Saint-Albert, Alberta, Canada⁶⁶¹, (+) cimetière du Parc Willow à Lac-la-Biche⁶⁶².

Marie SAGET avait épousé en premières noces, Jean-Baptiste (dit Baptiste) JALLEAU le 22/04/1899 en la mairie et en l'église de Veigné^{663 664}, dont elle divorça le 08/06/1905 à Tours, acte transcrit en mairie de Veigné le 27/05/1906⁶⁶⁵.



Agnès AUDET vers 1913 à Saint-Albert, Alberta⁶⁶⁶.

⁶⁵⁵ Collection Doris ORIEUX.

⁶⁵⁶ Extrait d'acte de mariage d'Omer AUTÉ et Marie SAGET (Document fourni via voie postale par les Archives Provinciales de l'état civil de l'Alberta).

⁶⁵⁷ Le mariage religieux a valeur civile au Canada. Contrairement à l'obligation légale française liée au Concordat de 1801, les prêtres et pasteurs canadiens ont pouvoir d'officier d'état civil. Il nous a donc fallu effectuer des recherches dans les archives religieuses canadiennes pour continuer notre étude.

⁶⁵⁸ Aucune mention dudit mariage au Canada n'a été transcrite sur les actes de naissances d'Omer AUTÉ et Marie SAGET en France. Notons que les archives paroissiales de Sammarçolles ont conservé la notification de mariage catholique en date du 16/04/1928 à Domrémy, Saskatchewan entre Eugénie AUTET – nièce d'Omer – avec Adrien FRIGON. Or, comme pour l'état civil, il n'y avait également aucune trace de la notification du mariage d'Omer AUTÉ et Marie SAGET dans les registres paroissiaux de Sammarçolles. En effet, ce mariage n'ayant pas été célébré par un prêtre catholique, une telle notification n'a donc pas été envoyée à la paroisse catholique de Sammarçolles.

⁶⁵⁹ AD37 6NUM8/266/013.

⁶⁶⁰ Archives de Catholicité de l'Archidiocèse de Tours. Registres des baptêmes de Veigné, année 1880.

⁶⁶¹ Données manuscrites d'Agnès AUDET LEMAY. Archives familiales de Lucie LEMAY MARRINIER.

⁶⁶² Épitaphe, cimetière du Parc Willow à Lac-la-Biche.

⁶⁶³ AD37 6NUM8/266/016.

⁶⁶⁴ Archives de Catholicité de l'Archidiocèse de Tours. Registres des mariages de Veigné, année 1899.

⁶⁶⁵ AD37 6NUM8/266/018.

⁶⁶⁶ Archives familiales de sa petite-fille Doreen MITCHELL CHORNEY, d'Edmonton, Alberta.

Ce premier mariage Catholique de Marie SAGET, suivi d'un divorce civil, explique pourquoi le couple AUTÉ – SAGET, de religion catholique tous les deux, s'est marié devant un pasteur Calviniste ; le premier mariage de Marie SAGET étant considéré comme valide et indissoluble selon la doctrine de l'Église Catholique Romaine⁶⁶⁷, alors que le mariage n'est nullement considéré comme sacramentel par les Protestants⁶⁶⁸.

s.p. de cette union.

Form B.

This form, if placed in an envelope, marked "Vital Statistics" and addressed to the nearest Registrar of Vital Statistics, will pass through the mail free, in accordance with Regulations of the Post Office Department respecting franking and free mail matter.

CANADA
PROVINCE OF ALBERTA

FOR THE USE OF THE DEPARTMENT ONLY
Record No. 3117-12 of 19.....

REGISTRATION OF MARRIAGE

Registered at.....

BRIDEGROOM	
Name in Full	<u>Mrs. Raff Oute</u>
Age	<u>30 yrs.</u>
Place of Residence (Full Postal Address)	<u>Edmonton - 1st St. Church Hill SW</u>
Place of Birth	<u>France</u>
Bachelor or Widower	<u>B-</u>
Profession or Occupation	<u>Labourer</u>
Names of Parents	Father: <u>Pierre Oute</u>
	Mother: <u>Marie Gerdan</u>

BRIDE	
Name in Full (If a widow state Maiden Name also)	<u>Marie Saget, divorced from Robert Saget - France</u>
Age	<u>30</u>
Place of Residence before Marriage (Nearest Post Office)	<u>Edmonton</u>
Place of Birth	<u>France</u>
Spinster or Widow	<u>Divorced seven years ago</u>
Names of Parents	Father: <u>Francois Saget</u>
	Mother: <u>Marie Serabell</u>
Name of Church or Occupier of House in which Marriage took place and Address (Street and No., if any)	<u>136 Cory Street Edmonton</u>
Names and Residences of Two Witnesses other than Clergy officiating	<u>Armande Dudois 136 Cory St. Edmonton</u> <u>May Webster - Edmonton</u>
Religious Denomination of Officiating Clergyman	<u>Presbyterian</u>
Date of Marriage	Of Bridegroom <u>near</u>
	Of Bride <u>near</u>
By License or Banns (If by License state by whom issued and number of License)	<u>October, Sixth day of October 1900</u>
REMARKS	<u>License of N.B. Klein</u>

NOTE.--This form must not be mutilated. All information asked for should be given including full Christian and Surnames of all parties, and if for any reason this is impossible a Statement must be made to that effect in the column set apart for "Remarks."

I certify the foregoing to be true and correct to the best of my knowledge and belief.
Given under my hand at Edmonton this 18th day of Oct, 1900.
J. E. Orval
Officiating Clergyman.

I hereby certify that the above return was made to me at Edmonton on the 18 day of June, 1901.
St. Louis J. J. J. J.
Registrar

REGISTRAR'S RECORD No. OF 1

Acte civil de transcription du mariage religieux d'Omer AUTÉ et Marie SAGET⁶⁶⁹.

⁶⁶⁷ Catéchisme de l'Église Catholique. Paris : Mame, 1992. Articles n° 1650 et n° 2382.

Code de Droit Canonique. Cité du Vatican : Librairie éditrice du Vatican, 1983. Canon 1141 : « Le mariage conclu et consommé ne peut être dissous par aucune puissance humaine ni par aucune cause, sauf par la mort ».

⁶⁶⁸ BONIFAS, Ernest. *Le mariage des protestants depuis la Réforme jusqu'à 1789 : étude historique et juridique*. Nîmes : C. Lacour, 1997 (1^{re} édition 1901).

⁶⁶⁹ N.B. : Nous n'avons malheureusement pas pu obtenir tous les actes civils canadiens au cours de cette recherche. En effet, ceux-ci étant payants, et assez onéreux, nous nous sommes limités à quelques documents essentiels. À noter que les copies d'actes de catholicité extraits des registres paroissiaux canadiens sont eux aussi bien souvent fournis en échange d'un don fait à la paroisse ou au diocèse.

Transcription :

This form, if placed in a envelope, marked « Vital Statistics » and addressed to the nearest Registrar of Vital Statistics, will pass through the mail free, in accordance with Regulations of the Post Office Department respecting franking and free mail matter.

CANADA

PROVINCE OF ALBERTA

For the use of the Department only

Record No. 3117 12 of 19...

REGISTRATION OF MARRIAGE

Registered at.....

Bridegroom	
Name in Full	Omer Ralf AUTÉ ⁶⁷⁰
Age	30 y[ea]rs
Place of Residence (Full Postal Address)	Edmonton. 1 st S[tree]t Church Hill av[enue]
Place of Birth	France
Bachelor or Widower	B[achelor]
Profession or Occupation	Labourer
Names of Parents	Father : Pierre AUTÉ Mother : Marie FARDEAU
Bride	
Name in Full (If a widow state Maiden Name also)	Marie SAGET, divorced form Batiste GALOT – France
Age	30
Place of Residence (Full Postal Address)	Edmonton
Place of Birth	France
Spinster or Widower	Divorced Seven years ago
Name of Church or Oc- cupier of House in which Marriage took place and Address (Street an No., if any)	136 Carry Street, Edmonton
Names of Parents	Father : François SAGET Mother : Marie SERAULT
Names and Residence of Two Witnesses other than Clergy Officiating	Geraldine DUCLOS 136 Carry S[ree]t, Edmonton May MADRES, Edmonton
Religious Denomi- nation of Officiating Clergyman	Presbyterian Of Bridegroom None Of Bride None
Date of Marriage	October, sixth day October 1910
By License or Banns (If by License state by whom issued and number of License)	licence fr[om] K.B. KLEIN
Remarks	

I certify the foregoing to be true and correct to the best of my knowledge and belief
Given under my hand at Edmonton this sixth of Oct[ober] 1910

J[ohn] E[zra] DUCLOS
Officiating Clergyman

I hereby certify that the above return was made to me at Edmonton

on the 18 day of June 1911
St Geo[rge] JILLET

Registrar Record No... of 1

⁶⁷⁰ C'est bel et bien « AUTÉ » qui est écrit et non « OUTÉ », comme nous pourrions le penser. En effet, est utilisée ici une calligraphie anglaise, avec des cursives différentes du français. C'est pourquoi si nous comparons le « O » de « Omer » avec la majuscule de « AUTÉ », nous constatons qu'il ne s'agit pas d'un « O », mais bel et bien d'un « A » : il n'y a aucun doute paléographique possible.

Sources : BARRETT John, IREDALE David. *Old Handwriting (Discovering)*. Oxford : Shire Publications, 2008.

DURIE, Bruce. *Understanding Documents for Genealogy and Local History*. Stroud : History Press Limited, 2013.

Traduction :

Ce formulaire, s'il est placé dans une enveloppe, marquée « Vital Statistics » and adressée au Greffier de l'état civil le plus proche, passera par courrier gratuitement, conformément aux Règlements de le Bureau du Département des Postes concernant l'affranchissement et le courrier gratuit.

CANADA

PROVINCE D'ALBERTA

Pour l'usage du Département seulement

Enregistrement N° 1317 12 19...

ENGREGISTREMENT DE MARIAGE

Enregistré à.....

Marié			
Nom complet	Omer Ralf AUTÉ		
Age	30 ans		
Lieu de Résidence (Adresse Postale complète)	Edmonton. 1 ^{re} Rue de l'avenue Église Hill		
Lieu de Naissance	France		
Célibataire or Veuf	Célibataire		
Profession ou Occupation	Laboureur		
Noms des Parents	Père : Pierre AUTÉ Mère : Marie FARDEAU		
Mariée			
Nom Complet in Full (Si veuve, aussi son nom de jeune fille)	Marie SAGET, divorcée de Baptiste GALOT – France		
Age	30		
Place of Residence (Full Postal Address)	Edmonton		
Place of Birth	France		
Célibataire ou Veuve	Divorcée depuis Sept ans		
Nom de l'Église ou de l'Occupant de la Maison où le Mariage a pris lieu et adresse (Rue et N°, si nécessaire)	136 Rue Carry, Edmonton		
Names of Parents	Père : François SAGET Mère : Marie SÉRAULT		
Noms et Résidence de Deux Témoins autre que le Clergé Officiant	Geraldine DUCLOS 136 Rue Carry, Edmonton May MADRES, Edmonton		
Dénomination Religieuse du Clergé Officiant	Presbytérienne	Du Marié	Aucune
		De la Mariée	Aucune
Date of Marriage	Octobre, sixième jour d'Octobre 1910		
Par Licence ou Bans (Si par état de Licence par qui a été émise et numéro de Licence)	licence de K.B. KLEIN		
Remarques			

Je certifie ce qui précède pour être vrai et correct au meilleur de ma connaissance et croyance

Donné sous mes ordres à Edmonton ce sixième d'Octobre 1910

J[ohn] E[zra] DUCLOS

Pasteur Officiant

Je certifie par la présente que la déclaration ci-dessus m'a été faite à Edmonton

I hereby certify that the above return was made to me at Edmonton

au jour du 18 de Juin 1911

St Geo[rge] JILLET

Enregistrement du Greffier N°... de 1

Marie SAGET est fille de Jules Adolphe SAGET et Marie SERRAULT, mariés le 02/07/1875 à Chambray-lès-Tours⁶⁷¹.
Le couple SAGET – SERRAULT a eu quatre filles :

- *Julienne Marie Philomène SAGET* °23/08/1878 à Chambray-lès-Tours⁶⁷² +21/11/1955 à Vernou-sur-Brenne⁶⁷³
x 24/11/1900 à Veigné⁶⁷⁴
Prudent Armand CHÂLON
- *Léonie Françoise Julie SAGET* °01/05/1880 à 05h30 à Bagatelle, commune de Veigné⁶⁷⁵, b02/05/1880 en l'église
Saint-Maixent de Veigné⁶⁷⁶, +09/05/1880 à Veigné⁶⁷⁷
s.a.
- Marie SAGET, sa jumelle, susmentionnée
- *Désirée Juliette* °19/06/1891 à Veigné⁶⁷⁸, b 28/06/1891 à Veigné⁶⁷⁹ +12/08/1974 à Tours⁶⁸⁰

Photographie de la
Première Communion de
Carol MITCHELL
(arrière-petite-fille d'Omer
AUTÉ) le 14/05/1961 en
l'église de Saint-Albert,
Alberta, où deux mois
avant son décès⁶⁸¹, Marie
SAGET, veuve, est
présente⁶⁸².

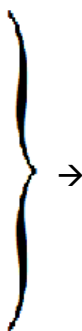

Kenneth Mitchell	Béatrice Lemay	Agnès Audet	Clifford Mitchell
	Marie Saget	Linda Mitchell	
	Carol Mitchell	Sheila Mitchell	Doreen Mitchell

⁶⁷¹ AD37 6NUM8/050/007.

⁶⁷² AD37 6NUM8/050/008.

⁶⁷³ Mention de décès. Acte de naissance. AD37 6NUM8/050/008.

⁶⁷⁴ AD37 6NUM8/266/016.

⁶⁷⁵ AD37 6NUM8/266/013.

⁶⁷⁶ Archives de Catholicité de l'Archidiocèse de Tours. Registres des baptêmes de Veigné, année 1880.

⁶⁷⁷ AD37 6NUM8/266/012.

⁶⁷⁸ AD37 6NUM8/266/013.

⁶⁷⁹ Archives de Catholicité de l'Archidiocèse de Tours. Registres des baptêmes de Veigné, année 1891.

⁶⁸⁰ Mention de décès. Acte de naissance. AD37 6NUM8/266/013.

⁶⁸¹ Marie SAGET est décédée le 17/07/1961 (Voir note 661, p. 97).

⁶⁸² Collection familiale de Rinaldo NAIGLE (+), de Saskatoon, Saskatchewan (arrière-petit-fils d'Arthur AUTET).

PREMIÈRE COMMUNION D'OMER AUTÉ⁶⁸³ :

LISTE DES ENFANTS QUI ONT FAIT LA PREMIERE COMMUNION	
Le 14 du mois de Juin 1891	
PRÉNOMS ET NOMS.	DATE DU BAPTÊME.
Alexandre Pellerin	
Omer Auté	
Paul France	
Alfred Lecroix	
Yves Sabé	
Elvira Brindt	
Arteme Manier	
Lucie Gagnier	

CONFIRMATION D'OMER AUTÉ⁶⁸⁴ :

LISTE DES ENFANTS QUI ONT FAIT LA PREMIERE COMMUNION	
Le 18 du mois d'Avril 1893	
PRÉNOMS ET NOMS	DATE DU BAPTÊME
Joséph	
Armin Hocquin	
Alain Lefeb	
Armin Follatreau	
Alexandre Hocquin	
Gustave Baston	
Louis Leotier	
Abel Polanquet	
Emile Baston	
Abel Baston	
Antoine Challeau	
Nicolas Savoy	
Ernest Foucault	
Abel Baston	
Paul Gramet	
Omer Aute	
Alexandre Follatreau	
Nouveau Lussier	
Albert Bouchon	
Fern Foucault	
Joséph	

ACTE DE BAPTÊME DE MARIE SAGET⁶⁸⁵ :

9^e Baptême
Marie Saget.

L'an mil huit cent quatre vingt, le deux mai, a été baptisée par nous, curé soussigné, Marie Alexandrine Aimée, née la veille du mariage de Jules Saget, vigneron, et de Marie Serrault, son épouse. Le Parrain a été Alexandre Saget, oncle de l'enfant, et la marraine, Marie Chantreau, qui ont signé avec nous.

A. Saget Marie Chantreau J. Lavelle
curé

Transcription :

9^e Baptême

Marie SAGET

L'an mil huit-cent-quatre-vingt, le deux mai, a été baptisée par nous, curé soussigné, Marie Alexandrine Aimée, née la veille du mariage de Jules SAGET, vigneron, et de Marie SERRAULT, son épouse. Le parrain a été Alexandre SAGET, oncle de l'enfant, et la marraine, Marie CHANTREAU, qui ont signé avec nous.

A. SAGET Marie CHANTREAU M. LAVILLE
curé

⁶⁸³ Archives de Catholicité de l'Archidiocèse de Poitiers. Registres paroissial de Sammarçolles, année 1891.

⁶⁸⁴ Archives de Catholicité de l'Archidiocèse de Poitiers. Registres paroissial de Sammarçolles, année 1893.

⁶⁸⁵ Archives de Catholicité de l'Archidiocèse Tours. Registres des mariages de Veigné, année 1880.

3. Mariage
J. Baptiste Jalleau
Marie Saget

L'an mil huit cent quatre-vingt-dix-neuf, le vingt deux Avril
après trois publications des bans du futur mariage entre : Jean Baptiste
Jalleau, gajiste, fils mineur de Pierre Jalleau, culti-
vateur et de Jean Anne Martineau de fait de la
paroisse d'Esves, de droit de la paroisse de
St. Maure, d'une part;
et Marie Alexandrine Aimée Saget, gajiste,
fille mineure de Jules et Dolphe Saget et de
Marie Lorrault, sa épouse, de fait de
la paroisse d'Esves, de droit de cette paroisse d'autre part,
faite sans opposition ni révélation d'empêchement au prône de la messe paroissiale de cette église, de celle de St. Maure, ou de celle d'Esves.

Vu le certificat en date de ce jour, constatant l'accomplissement
des formalités civiles, signé M. Dubois, maire
Nous, Curé soussigné, avons donné la bénédiction nuptiale
aux susdites parties, après avoir reçu leur mutuel consentement, en présence du
côté de l'époux de Louis Veissière, et Armand Chardon
et du côté de l'épouse de Henri Chezeau et Auguste
Deplais, lesquels ont signé avec nous l'épouse

Signature du prêtre,

L. Desplaces
Curé

M. Saget
A. Chardon
L. Veissière
Chezeau
A. Deplais

¹ Indiquer, s'il y a lieu, les dispenses accordées par Mgr l'Archevêque ou par le Saint-Siège.

3. Mariage
J[ean-]Baptiste JALLEAU
Marie SAGET

L'an mil huit cent quatre-vingt-dix-neuf, le vingt-deux Avril
après trois publications des bans du futur mariage entre : Jean-Baptiste
JALLEAU, gagiste, fils mineur de Pierre JALLEAU, culti-
vateur et de feu Anne MARTINEAU, de fait de la
paroisse d'Esuvres, de droit de la paroisse de
S[ain]te-Maure, d'une part ;
et Marie Alexandrine Aimée SAGET, gagiste,
fille mineure de Jules-Adolphe SAGET, poudrier,
et de Marie SERRAULT, son épouse, de fait de
la paroisse d'Esuvres, de droit de cette paroisse, d'autre part,
faite sans opposition ni révélation d'empêchement au prône de la messe paroissiale de cette église, de celle de S[ain]te-Maure, et de celle d'Esuvres.

Vu le certificat en date de ce jour, constatant l'accomplissement des formalités civiles, signé MOUSNIER, maire.

Nous, curé soussigné, avons donné la bénédiction nuptiale aux susdites parties, après avoir reçu leur mutuel consentement en présence du côté de l'époux de Louis VEISSIÈRE et Armand CHARDON et du côté de l'épouse de Henri CHEVREAU et Auguste DEPILAIS, lesquels ont signé avec nous et l'épouse.

Signature du prêtre,
L. DESPLACES
curé

M. SAGET
A. CHARDON
L. VAISSIÈRE
CHEVREAU
A. DEPILAIS

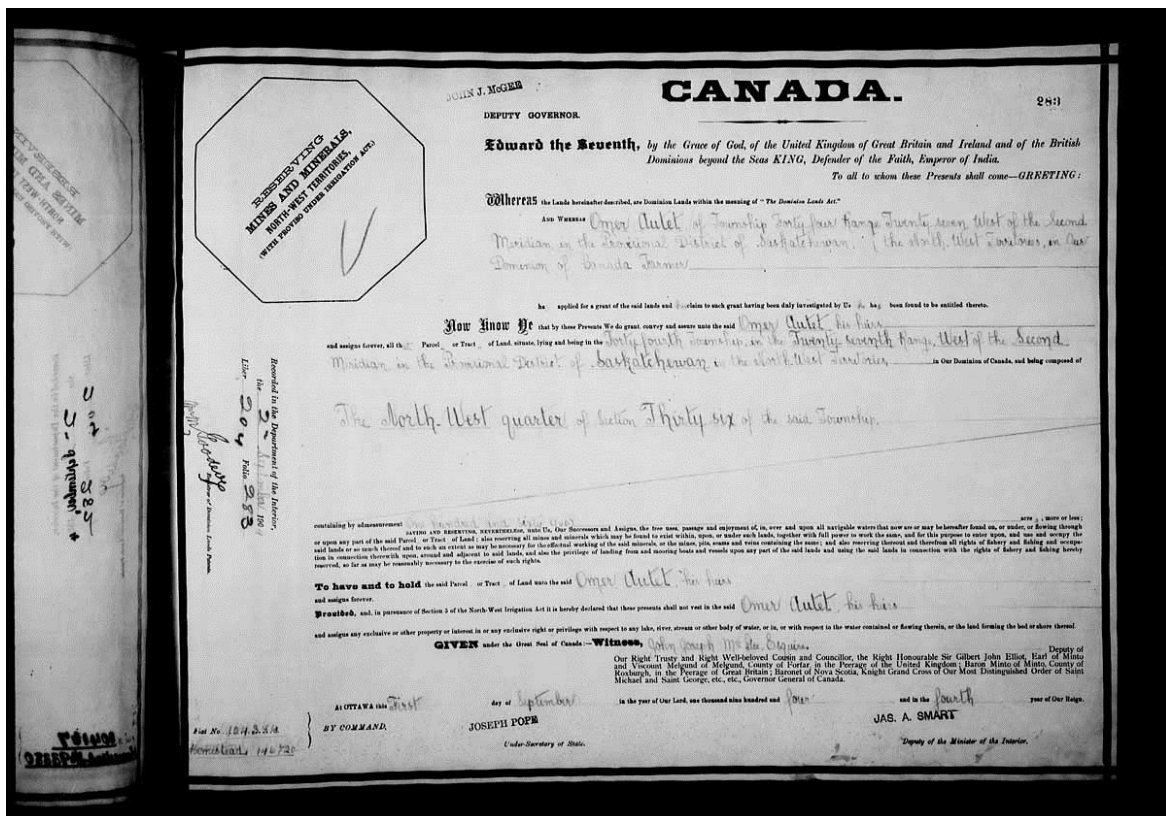

Patente des 64 ha de terre octroyés à Omer AUTÉ au Canada⁶⁸⁷.

⁶⁸⁷ Archives de la Province de la Saskatchewan. Dossiers de patentes classés par alphabet des propriétaires de « Homesteads ».

10^e génération :



Agnès AUDET à l'âge de 69 ans⁶⁸⁸.

Agnès Émilie Béatrice AUDET, contrairement à ce qui est mentionné dans le recensement canadien de 1906, ainsi que sur le faire-part de décès de son père dans le journal franco-albertain *La Survivance* en 1957, est la fille unique d'Omer AUTÉ^{689 690 691}. Elle est née le 05/04/1906 en l'Hôtel Métropole de North-Battleford, Saskatchewan, Canada, le 05/04/1906⁶⁹² et a été ondoyée le 06/04/1906 par l'abbé Joseph LAUFER, o.m.i.⁶⁹³, à domicile et non en l'église paroissiale Saint-Vital de North-Battleford, comme précisé dans les deux exemplaires du registre paroissial⁶⁹⁴. Nous savons d'après son éloge funèbre, rédigé et lu par l'une de ses petites-filles lors de ses obsèques qu'elle fit sa Première Communion peu de temps avant son mariage célébré en 1926⁶⁹⁵. Selon la même source, elle aurait reçu la Confirmation après la naissance de sa fille Béatrice, née en 1928⁶⁹⁶.

Agnès est décédée le 25/06/1995 à Saint-Albert, Alberta, Canada à l'âge de 89 ans⁶⁹⁷. Ses obsèques furent célébrées le 30/06/1995 à 10h00 en l'église Saint-Albert de Saint-Albert⁶⁹⁸. Elle repose au cimetière paroissial de Saint-Albert⁶⁹⁹.

Son mariage avec Philippe LEMAY a été célébré le 06/10/1926 en l'église Sainte-Jeanne-d'Arc de Berny, Alberta, Canada⁷⁰⁰.

Joseph *Philippe* Adrien LEMAY, de son nom complet, est né le 28/02/1904 à Valleyfield, Québec, Canada⁷⁰¹ et a été baptisé le même jour en la basilique Sainte-Cécile de Salaberry-de-Valleyfield⁷⁰². Il est décédé le 20/05/1978 à Edmonton, Alberta, Canada⁷⁰³. Ses obsèques ont été célébrées en mai 1978 en l'église Sainte-Jeanne-d'Arc de Berny⁷⁰⁴. Il repose au cimetière catholique de Berny⁷⁰⁵.

⁶⁸⁸ Photographie issue de la collection familiale de sa fille Lucie LEMAY épouse MARRINIER.

⁶⁸⁹ Dans le Recensement Canadien de 1906 à Edmonton, on peut voir Omer AUTTE (encore une autre orthographe), Eugénie son épouse, et leurs filles Thérèse et Agnès. Or, Eugénie PROVOST n'était pas l'épouse d'Omer, mais sa concubine, et Thérèse n'était pas la fille d'Omer, comme en témoigne son acte de baptême, mais celle d'Isidore l^{er} ORIEUX : Voir Annexe n° 6, la biographie complète d'Omer AUTÉ.

Source Recensement Site Internet des Archives du Canada : www.bac-lac.gc.ca/eng/census

⁶⁹⁰ Avis nécrologique d'Omer AUTÉ publié dans le journal francophone d'Edmonton *La Survivance* le 27/03/1957, p. 7.

Source : peel.library.ualberta.ca

⁶⁹¹ Voir Annexe n° 6, la biographie complète d'Omer AUTÉ.

⁶⁹² *ibid.*

⁶⁹³ o.m.i. = Oblat de Marie Immaculée. Congrégation missionnaire fondée à Aix-en-Provence le 25/01/1816 par Saint-Eugène de MAZENOD.

⁶⁹⁴ Archives Paroissiale Saint-Vital de Battleford. Registre des baptêmes, année 1906.

Archives Diocésaines de Prince-Albert. Registres paroissiaux de Battleford. Baptêmes, année 1906.

⁶⁹⁵ Archives familiales de Doreen MITCHELL CHORNEY, petite-fille d'Agnès AUDET.

⁶⁹⁶ *loc. cit.*

⁶⁹⁷ Carte funéraire d'Agnès AUDET LEMAY. Archives familiales de Lucie LEMAY MARRINIER.

⁶⁹⁸ *ibid.*, *loc. cit.*

⁶⁹⁹ *ibid.*, *loc. cit.*

⁷⁰⁰ Données manuscrites d'Agnès AUDET LEMAY. Archives familiales de Lucie LEMAY MARRINIER.

⁷⁰¹ Archives Paroissiales de la basilique Sainte-Cécile de Salaberry-de-Valleyfields. Registre des baptêmes, années 1904 (Copie acte de baptême de Philippe LEMAY).

⁷⁰² *ibid.*, *loc. cit.*

⁷⁰³ Données manuscrites d'Agnès AUDET LEMAY. Archives familiales de Lucie LEMAY MARRINIER.

⁷⁰⁴ *ibid.*, *loc. cit.*

⁷⁰⁵ Épitaphe, cimetière paroissial Sainte-Jeanne-d'Arc de Berny.

Philippe LEMAY est le quatrième des sept enfants⁷⁰⁶ d'Anicet Joseph LEMAY et de Lucianna dite *Lucie* LEMAY, mariés le 02/04/1894 en la basilique de Salaberry-de-Valleyfield⁷⁰⁷.

Agnès AUDET et Joseph *Philippe* Adrien LEMAY ont eu quatre enfants :

- Marie *Béatrice* Thérèse LEMAY °24/02/1928 à Lac-la-Biche⁷⁰⁸, b27/03/1928 à Berny⁷⁰⁹, PC en août 1934⁷¹⁰, Conf en août 1934⁷¹¹, +26/04/2008 à Edmonton⁷¹², obs. 30/04/2008 en l'église de Saint-Albert⁷¹³, (+) au cimetière Sainte-Croix de Saint-Albert⁷¹⁴
x (civ.) 01/05/1950 à Lac-la-Biche⁷¹⁵
x (rel.) après le 01/05/1950 en l'église Sainte-Catherine de Lac-la-Biche⁷¹⁶
Clifford Kenneth MITCHELL
D'où sept enfants⁷¹⁷
- *Joseph* Louis Egyde LEMAY °02/10/1929 à Berny⁷¹⁸, b08/10/1929 à Berny⁷¹⁹, PC en 1935⁷²⁰, Conf 1940 à Berny⁷²¹, +12/12/1969 à Lac-la-Biche⁷²², (+) cimetière du Parc Willow à Lac-la-Biche⁷²³
x 05/11/1951 en l'église Saint-Isidore de Plamondon, Alberta⁷²⁴
Laurette GRENIER
D'où trois enfants⁷²⁵
- Marie *Lucie* Germaine LEMAY épouse MARRINIER, objet de la **11^e génération**



Philippe LEMAY et Agnès AUDET⁷²⁶.

⁷⁰⁶ Ses frères et sœurs étant tous nés à Valleyfield en 1895, 1899, 1901, 1904, 1906 et 1908. Source : Site Internet Ancestry, où l'on peut consulter l'intégralité des registres paroissiaux du Québec (sans précision de cotes de registres) : www.ancestry.fr

⁷⁰⁷ Archives Paroissiales de la basilique Sainte-Cécile de Salaberry-de-Valleyfields. Registre des mariages, années 1894.

⁷⁰⁸ Données manuscrites d'Agnès AUDET LEMAY. Archives familiales de Lucie LEMAY MARRINIER.

⁷⁰⁹ *ibid.*, loc. cit.

⁷¹⁰ *ibid.*, loc. cit.

⁷¹¹ *ibid.*, loc. cit.

⁷¹² Carte funéraire de Béatrice LEMAY MITCHELL. Archives familiales de sa fille Doreen MITCHELL CHORNEY.

⁷¹³ *ibid.*, loc. cit.

⁷¹⁴ Informations Doreen MITCHELL CHORNEY.

⁷¹⁵ *eadem.*

⁷¹⁶ *eadem.*

⁷¹⁷ *eadem.*

⁷¹⁸ Données manuscrites d'Agnès AUDET LEMAY. Archives familiales de Lucie LEMAY MARRINIER.

⁷¹⁹ *ibid.*, loc. cit.

⁷²⁰ *ibid.*, loc. cit.

⁷²¹ *ibid.*, loc. cit.

⁷²² *ibid.*, loc. cit.

⁷²³ Épitaphe, cimetière du Parc Willow à Lac-la-Biche.

⁷²⁴ Données manuscrites d'Agnès AUDET LEMAY. Archives familiales de Lucie LEMAY MARRINIER.

⁷²⁵ Informations Roger MARINER.

⁷²⁶ Collection familiale de leur fille Lucie LEMAY épouse MARRINIER.

- Marie *Isabelle* Estelle LEMAY °11/07/1937 à Berny⁷²⁷, b à Berny⁷²⁸, PC 18/07/1943⁷²⁹, Conf 26/07/1943⁷³⁰
x 01/07/1954 à Plamondon, Alberta (mariage catholique célébré au domicile du couple LEMAY – AUDET)^{731 732}
) (1982 à Prince-George, Colombie-Britannique⁷³³
Victor Guy SMITH
D'où quatre enfants⁷³⁴

xx 06/03/1993 en la chapelle Riverside à Reno, Nevada, États-Unis d'Amérique^{735 736 737}
Pietro Rocco dit *Peter* BRACCHI °07/01/1939 à Plaisance, Émilie-Romagne, Italie⁷³⁸
s.p. de cette union



Les quatre enfants d'Agnès AUDET et Philippe LEMAY⁷³⁹.
Derrière, de gauche à droite : Lucie, Béatrice et Joseph LEMAY.
Devant : Isabelle LEMAY.

⁷²⁷ Données manuscrites d'Agnès AUDET LEMAY. Archives familiales de Lucie LEMAY MARRINIER.

⁷²⁸ *ibid.*, loc. cit.

⁷²⁹ *ibid.*, loc. cit.

⁷³⁰ *ibid.*, loc. cit.

⁷³¹ Informations Isabelle LEMAY BRACCHI.

⁷³² Il est très commun en Amérique-du-Nord de célébrer les mariages à domicile, dans la maison ou le jardin.

⁷³³ Informations Isabelle LEMAY BRACCHI.

⁷³⁴ *eadem.*

⁷³⁵ *eadem.*

⁷³⁶ Le premier mariage d'Isabelle LEMAY ayant été célébré par un prêtre Catholique Romain, celui-ci est indissoluble au regard de la doctrine sacramentelle Catholique. C'est pourquoi son second mariage a été célébré par un pasteur Protestant (le mariage n'étant pas un Sacrement pour les Protestants).

Sources :

- *Catéchisme de l'Église Catholique*. Paris : Mame, 1992. Articles n° 1650 et n° 2382.
- *Code de Droit Canonique*. Cité du Vatican : Librairie éditrice du Vatican, 1983. Canon 1141 : « *Le mariage conclu est consommé ne peut être dissous par aucune puissance humaine ni par aucune cause, sauf par la mort* ».
- BONIFAS, Ernest. *Le mariage des protestants depuis la Réforme jusqu'à 1789 : étude historique et juridique*. Nîmes : C. Lacour, 1997 (1^{re} édition 1901).

⁷³⁷ Cette chapelle est multiconfessionnelle. Peter et Isabelle BRACCHI ont été mariés par le pasteur Stanley WAUGH. Informations données par Isabelle LEMAY BRACCHI.

⁷³⁸ Pietro BRACCHI est né italien, et a été naturalisé canadien. Son prénom a été anglicisé en Peter. Informations Isabelle LEMAY BRACCHI.

⁷³⁹ Collection familiale d'Agnes AUTET HOLINATY, de Domrémy, Saskatchewan (petite-fille d'Arthur AUTET).

11^e génération :

[NB : Agnès AUDET, étant la fille unique d'Omer AUTÉ, elle est la dernière porteuse du patronyme étudié depuis le début de cette généalogie. C'est pourquoi, afin de développer cette famille jusqu'aux membres subsistants en l'an 2018 de sa descendance, notre choix s'est porté sur Lucie LEMAY, la plus âgée des deux enfants encore vivants d'Agnès AUDET, les deux aînés, Béatrice et Joseph, étant décédés.]

Marie *Lucie* Germaine LEMAY (qui orthographie généralement son prénom sous sa forme anglophone « *Lucy* »⁷⁴⁰) est née le 26/01/1931 à Berny, Alberta⁷⁴¹. Elle a été baptisée le 02/02/1931 en l'église Sainte-Jeanne-d'Arc de Berny⁷⁴². Elle fit sa Première Communion en 1936 en l'église de Berny⁷⁴³ et sa Confirmation en l'an 1940, en la même église⁷⁴⁴.



Mariage de René et Lucie MARRINIER⁷⁴⁵

(Selon Lucie, son grand-père Omer AUTÉ serait venu chercher son voile de mariée parmi sa parentèle en France)⁷⁴⁶.

Elle a épousé le 27/06/1952 en l'église Saint-Isidore de Plamondon⁷⁴⁷, René George MARRINIER, enseignant, surintendant de l'Institut Français de Bonnyville, directeur de l'Institut Français de Leduc⁷⁴⁸, né le 11/08/1927 à Athabasca, Alberta⁷⁴⁹.

René, de souche québécoise, est le fils de Joseph Pierre *Eldège* MARINIER⁷⁵⁰ et Marie Anna GAGNON, mariés le 25/10/1926 à Donatville, Alberta⁷⁵¹.

Lucie (ou Lucy) LEMAY et son époux René MARRINIER ont deux fils :

- Douglas James MARINER, enseignant
°17/06/1954 à Lac-la-Biche⁷⁵²
x 11/10/1980 en la paroisse italienne Sainte-Maria-Goretti d'Edmonton^{753 754}
Anna (surnommée « *Ann* ») CESARIO
D'où deux enfants⁷⁵⁵
- Roger David MARINER, qui suit à la **12^e génération**

Notons que les deux fils de Lucy et René firent changer officiellement l'orthographe de leur patronyme MARRINIER en MARINER, plus proche de la prononciation anglophone qu'ils utilisent au quotidien⁷⁵⁶.

⁷⁴⁰ Sur son acte de baptême, le prénom « *Lucie* » est écrit en français.

⁷⁴¹ Données manuscrites d'Agnès AUDET LEMAY. Archives familiales de Lucie LEMAY MARRINIER.

⁷⁴² *ibid.*, loc. cit.

⁷⁴³ *ibid.*, loc. cit.

⁷⁴⁴ *ibid.*, loc. cit.

⁷⁴⁵ Photographie de la collection familiale de Lucie LEMAY MARRINIER.

⁷⁴⁶ Malgré enquête auprès des membres français de la famille, il ne nous a pas été possible de pouvoir vérifier cette information.

⁷⁴⁷ Informations Roger MARINER.

⁷⁴⁸ *idem.*

⁷⁴⁹ *idem.*

⁷⁵⁰ Comme le nom AULTIER, celui de MARINIER / MARRINIER / MARINER... a connu beaucoup de modifications graphiques, le premier porteur du nom étant un Alsacien, Andreas Guillaume Charles AMMARINGHER, marié le 08/04/1766 à Laval, Québec.

Sources : Lignée agnatique de Roger MARINER et Site Internet Ancestry : www.ancestry.fr

⁷⁵¹ Source Fichier Nos Origines : www.nosorigines.qc.ca

⁷⁵² Informations Roger MARINER.

⁷⁵³ *idem.*

⁷⁵⁴ L'épouse étant d'origine italienne, sa famille est coutumière de cette paroisse.

⁷⁵⁵ Informations Roger MARINER.

⁷⁵⁶ *idem.*

12^e génération :

[N.B. : Notre choix s'est porté sur Roger MARINER, fils cadet de Lucy LEMAY MARRINIER, et non sur son frère aîné Douglas. En effet, en tant que documentaliste, Roger MARINER nous a fourni une importante source d'archives familiales, que lui et sa mère possèdent, et dont ils ont eu tous les deux l'extrême gentillesse de mettre à notre disposition, mais également de pouvoir les publier ici avec leur aimable autorisation. C'est pourquoi, il nous a semblé plus courtois de traiter ici du fils cadet de Lucy LEMAY.]

Roger MARINER est directeur d'un service Info-Doc pour le gouvernement de l'Alberta⁷⁵⁷.

Il est né le 31/07/1957 à Lac-la-Biche⁷⁵⁸. Il a été baptisé Catholique, mais depuis son mariage, lui et sa femme – baptisée Calviniste – sont membres d'une Église Pentecôtiste⁷⁵⁹.

Il a épousé le 29/04/1978 à Viking, Alberta, au sein de l'Église Unie du Canada^{760 761}, Barbara Elaine MERTA, enseignante.

Elaine MERTA est née le 08/10/1956 à Viking, Alberta de Ernest Donald et Beth MERTA⁷⁶².

Le couple MARINER – MERTA a deux enfants :

- Christine Lynn MARINER, photographe °07/01/1980 à Edmonton⁷⁶³
x 10/10/2009 en la salle de bal de l'Hôtel Ramada Inn à Canmore, Alberta, par un pasteur Baptiste⁷⁶⁴
Kyle Roderick GOGOLINSKI
D'où deux filles⁷⁶⁵
- David Wesley MARINER °11/04/1981 à Edmonton⁷⁶⁶, qui suit à la **13^e génération**



Roger et Elaine MARINER, avec leurs petits-enfants⁷⁶⁷ :

Lukas MARINER (fils de David), objet de la **14^e génération**, et Rachel GOGOLINSKI (fille aînée de Christine).

⁷⁵⁷ Informations Roger MARINER.

⁷⁵⁸ idem.

⁷⁵⁹ Il s'agit de l'Église Pentecôtiste de l'Assemblée de Dieu, à Edmonton ou « *Pentecostal Church Assembly of God* », en anglais. Informations Roger MARINER.

⁷⁶⁰ Informations Roger MARINER.

⁷⁶¹ L'Église Unie du Canada (« *United Church of Canada* », en anglais) est une Église Protestante canadienne (Calviniste). En importance, elle est la deuxième Église du Canada, juste après l'Église Catholique Romaine, et la première Église Protestante du pays.

⁷⁶² Faire-part de décès en ligne d'Ernest MERTA :

www.burgarfuneralhome.com/fh/obituaries/obituary.cfm?o_id=1330137&fh_id=11434

⁷⁶³ Informations Roger MARINER.

⁷⁶⁴ idem.

⁷⁶⁵ idem.

⁷⁶⁶ idem.

⁷⁶⁷ Photographie Collection familiale Roger MARINER.

13^e génération :

[N.B. : Notre choix s'est porté sur David MARINER car il est le seul fils de Roger MARINER, et donc celui qui perpétue le nom de MARINER.]

David MARINER est né le 11/04/1981 à Edmonton, Alberta, Canada⁷⁶⁸.

Il vit aux États-Unis d'Amérique⁷⁶⁹.

Il a épousé le 15/04/2006 en la chapelle multiconfessionnelle de l'Académie de Vancouver, Colombie-Britannique⁷⁷⁰ (mariage célébré par un pasteur Pentecôtiste⁷⁷¹), Jessica Christine LEE.

Jessica LEE est états-unienne. Elle est née à Portland dans l'Oregon le 19/05/1981⁷⁷².



← Photographie du mariage de David MARINER et Jessica LEE⁷⁷³.

David et Jessica MARINER ont un unique fils, Lukas, qui suit à la **14^e** et dernière **génération**.

⁷⁶⁸ Informations Roger MARINER.

⁷⁶⁹ idem.

⁷⁷⁰ idem.

⁷⁷¹ idem.

⁷⁷² idem.

⁷⁷³ Collection familiale David MARINER.

14^e génération :

Lukas David MARINER est né le 17/08/2011 à Spokane, État de de Washington, États-Unis d'Amérique⁷⁷⁴.



Lukas MARINER entouré de ses parents, grands-parents et arrière-grands-parents⁷⁷⁵.

De gauche à droite : Roger et Elaine MARINER, Lukas MARINER, David et Jessica MARINER, René et Lucie MARRINIER.

Épilogue :

Aujourd'hui dans sa 7^e année, Lukas MARINER, de religion protestante, né en Amérique, et ayant la double nationalité canadienne et états-unienne, ne parlant avec ses parents que la langue de SHAKESPEARE, et ne comprenant pas un traitre mot de celle de MOLIÈRE, est malgré tout l'arrière-arrière-arrière-arrière-arrière-petit-fils d'un couple de catholiques français, Charles dit Pierre AUTHÉ et Jeanne BASSEREAU, mariés à Loudun dans la Vienne le 21/07/1835. Ainsi s'achève cette généalogie.



Cousinade Franco-Canadienne des descendants de Charles dit Pierre AUTHÉ et Jeanne BASSEREAU, le 06/06/2015 en présence de Roger MARINER, et ce, à l'occasion du 120^e anniversaire de l'émigration des AUTÉ / AUTET vers le Canada.

La famille pose ici devant le Château de La Grande-Jaille à Sammarcolles⁷⁷⁶.

⁷⁷⁴ Informations Roger MARINER.

⁷⁷⁵ Collection familiale Roger MARINER.

⁷⁷⁶ Cliché Adélaïde KOEGLER. Collection famille HÉRAULT.

CONCLUSION :

C'est ainsi que pour terminer, nous oserons conclure – loin de nous toute mauvaise interprétation car nous ne faisons nullement d'exégèse ici – cette longue, fastidieuse, passionnante et homérique épopée généalogique par une comparaison : en effet, utiliser le terme de *Terre Promise* pour parler du Canada était sans conteste la bonne expression...

Bien évidemment, la Terre Promise dans les Saintes Écritures, n'évoque pas la même contrée, ni le même Continent, puisque le *Livre de l'Exode* relatait l'Histoire du pauvre peuple Hébreux alors en esclavage dans l'Empire Égyptien, et désireux de retourner au Pays de Canaan, terre de leur aïeul Abraham, dans l'espoir d'un monde meilleur...

Dans l'aventure de nos AUTET, il y avait un personnage central, que l'on pourrait comparer à Moïse : Auguste BODARD. Ce dernier, contrairement au Grand Prophète biblique, dont le prénom voulait dire en araméen « *sauvé des eaux* », mena à travers les eaux ouvertes de l'Atlantique (mais aussi à travers les réseaux ferroviaires), les candidats à l'aventure Canadienne... Les soldats de Pharaon, quant à eux, n'avaient pas de trains, mais des chars...

A l'instar de cet épisode de l'Histoire Sainte où la Mer Rouge se referma sur l'Armée de Pharaon pour sauver le peuple des Fils d'Israël (désireux de quitter la misère en Égypte), les AUTET, en propitiation, lors de cette traversée, posant leur bâton de pèlerins, ouvrirent devant eux les flots océaniques sur lesquels ils naviguèrent, laissant se refermer derrière eux, de plus en plus, à chaque mille marin, les eaux territoriales de la France, leur pays natal, qu'ils ne revirent jamais, à l'exception certaine du jeune Omer... Fuyant ainsi misère, pauvreté et peu d'espoir pour leur avenir dans ce pays rongé, cause de l'entêtement aveugle de ses dirigeants tel Pharaon, par dix plaies : troubles politiques, révolutionnaires, coloniaux, financiers, économiques, militaires, religieux, sociaux, climatiques, démographiques...

L'Ouest, qui fut conquît par les Pionniers, les Colons, les Aventuriers, a disparu depuis longtemps. Pourtant, il leur appartient pour toujours car ils ont laissé dans l'Histoire des traces qui ne seront jamais effacées par le vent ni la pluie, jamais labourées par les tracteurs, jamais détruites par la succession des siècles. De leur rude simplicité, de leur vitalité, de leurs espérances et de leurs soucis est née une tradition de courage qui a inspiré leurs enfants et les enfants de leurs enfants.

Du sol, fertilisé par leur sang, de leur fièvre d'explorer et de construire, des lacs ont surgit là où il n'y avait que des déserts brûlants et la terre a livré ses richesses dans les mines, les champs, les vergers ou les scieries... Fibre nerveuse d'un pays en pleine croissance !

De leurs campements grossiers, de leurs baraques de marchands sont sorties des citées qui comptent parmi les plus belles !

Voilà tout l'héritage d'un peuple libre de rêver, libre d'agir, libre de façonner son Destin, où la Foi a fait faire des miracles !

Comment alors ne pas reproduire en Canada les Heures Glorieuses de la France, Mère Patrie, riche d'Histoire, de Patrimoine, de Gastronomie, de Savoirs, de Philosophie, de Littérature, d'Arts et de Traditions ? Pourquoi dans de telles conditions, face à tant de promesses, et – nous nous permettrons même d'ajouter – de signes de la Révélation théophanique du Buisson ardent, ne pas rêver voir s'accomplir les prodiges du « *Doigt de Dieu* » (Ex 7) et donc de perpétuer l'Art de Vivre à la Française en ce pays féérique, cette Terre Promise d'Amérique-du-Nord, cette « *terre où ruissellent le lait et le miel* » (Ex 3) ?

L'exode de nos parents AUTET en l'an 1895 a été fantasmé par beaucoup de membres de notre famille : pourquoi un tel voyage ? Comment ont-ils réalisé cette folie ? Et bien, désormais, nous avons quelques réponses que nous avons pu glaner sur notre route. D'ailleurs, c'est ce que veut dire le mot exode, « *exodos* » en grec, signifie : « *sortie* », « *hors de la route* »... Et oui : aller hors de la pauvreté, prendre une route de sortie vers Un – mais que disons-nous –, vers Le Nouveau-Monde, fut sans conteste le rêve de cette famille aux prénoms romanesques (Pierre, Marie, Arthur, Éléonore, Léocadie, Omer, Rachelle, Eugénie, Alfred et Camille) : un rêve de délivrance, un rêve plein d'espoirs, un rêve d'avenir prospère, un rêve d'immensité, un rêve d'Absolu !

Sans nul doute, la traversée de leur désert fut pénible en peine et en labeur. Mais alors que les Hébreux errèrent 40 ans dans le Sinaï, trois fois 40 ans plus tard – soit 120 ans –, autant n'en emporte pas le vent, les descendants de l'aïeul Charles dit Pierre AUTHÉ et de son épouse Jeanne BASSEREAU, répartis Outre-Océan se réunissent non pas en Canaan, mais dans les pays de cocagne que sont le Canada et la France (soyons chauvins), et gardent des contacts familiaux désormais indéfectibles...

Ainsi (et c'est non sans émotion certaine, daignez le croire), qu'au travers des valeurs de la famille, du courage, du travail et de l'amour de la terre, du rêve canadien et de la Foi, nous vous avons exposé la fantastique histoire de notre famille ou plutôt – devrions-nous dire pour respecter la sémantique et la rhétorique de cette conclusion (et non son éventuelle herméneutique) – la Destinée de notre famille : l'épopée d'une famille de maçons du Nord de la Vienne partie conquérir Le Nouveau-Monde, dans l'espoir de voir se réaliser le rêve d'un monde meilleur !

BIBLIOGRAPHIE

BIBLIOGRAPHIE HISTORIQUE SOMMAIRE SUR LA GÉOGRAPHIE ET LE PEUPLEMENT DE L'OUEST CANADIEN (par ordre alphabétique des auteurs) :

« *Histoire du Canada : Une épopée à (re)découvrir...* ». *Collection Histoire*, n° 12

« *Histoire du Canada : Une Histoire à (re)découvrir...* ». *Les Grands Événements de l'Histoire*, n° 8, août-septembre-octobre 2017.

BROWN, Craig (dir.). *Histoire générale du Canada*. Montréal (Québec) : Éditions du Boréal, 1987.

CAVELL Edward. *Canada's First Nations, 1850-1920*. Surrey (Colombie-Britannique) : Heritage House Publishing Company Limited., 2009.

Centre de Recherches d'Histoire Nord-Américaine. *L'émigration française : étude de cas : Algérie, Canada, États-Unis*. Paris : Sorbonne, 1985.

COLLEU, Jacqueline. *Les Vendéens au Canada : Une épopée migratoire, 1880-1920*. La Roche-sur-Yon : Centre Vendéen de Recherches Historiques, 2016.

Compagnie Cartographique Canadienne. *Atlas routier : Canada, États-Unis, Mexique*. Oshawa (Ontario) : Chez l'auteur, 2014.

DEMAY, François (dir.). *Grand Atlas Larousse*. Paris : Larousse, 1998.

DUFRESNE Charles, GRIMARD Jacques, LAPIERRE André, SAVARD Pierre, VALLIÈRE Gaëtan. *Dictionnaire de l'Amérique Française*. Ottawa (Ontario) : Les Presses de l'Université d'Ottawa, 1988.

DURIEUX, Marcel. *Un héros malgré lui*. Saint-Boniface (Manitoba) : Éditions des Plaines, 1996.

Fédération Régionale pour la Culture et le Patrimoine Maritimes Nord-Pas de Calais. *Quai des Paquebots : Les escales transatlantiques à Boulogne-sur-Mer de 1889 à 1939*. Boulogne-sur-Mer : Éditions Cap Côte d'Opale, 2007.

FRANCIS R. Douglas, PALMER Howard. *The Prairie West : Historical Readings*. Edmonton (Alberta) : Pica Pica Press, 1992.

GAREAU, Laurier. « *Représentation francophone dans les Territoires du Nord-Ouest 1870-1902* ». *Revue Historique de la Saskatchewan*, n° 23, printemps 2013.

HILGEMANN Werner, KINDER Hermann. *Atlas histoire de l'apparition de l'homme sur la terre à l'ère atomique*. Paris : Éditions Perrin, 2003.

La SALMONIÈ, Christine de. *Soupe maigre et tasse de thé*. Saint-Boniface (Manitoba) : Éditions des Plaines, 1994.

LEVASSEUR-OUIMET, France. *D'année en année de 1659 à 2000 : Une présentation synchronique des événements historiques franco-albertains*. Edmonton (Alberta) : Institut du Patrimoine de la Faculté Saint-Jean, 2003.

LITALIEN Raymonde, PALOMINO Jean-François, VAUGEOIS Denis. *La mesure d'un Continent : Atlas Historique de l'Amérique du Nord*. Paris : Presses de l'Université de Paris-Sorbonne, 2007.

MacEWAN Grant. *Les Franco-Canadiens dans l'Ouest*. Saint-Boniface (Manitoba) : Éditions des Plaines, 1986.

THOMPSON, John Herd. *Forging the Prairie West*. Toronto (Ontario) : Oxford University Press, 1988.

BIBLIOGRAPHIE SOMMAIRE DE GÉNÉALOGIE GÉNÉRALE, DE MÉTHODE DE GÉNÉALOGIE, D'HERALDIQUE, DE SOCIOLOGIE, ANNUAIRES DE CENTRES D'ARCHIVES DIOCÉSAINS, DICTIONNAIRE ANGLAIS-FRANÇAIS, etc. (par ordre alphabétique des auteurs) :

Annuaire Pontifical, année 2004. Cité du Vatican : Librairie Éditrice Vaticane, 2004. [Utilisé pour contacter les centres d'archives diocésains].

« *Comment transmettre votre généalogie* ». *La Revue Française de Généalogie*, n° spécial, 2018. Revigny-sur-Ornain : Édition La Revue Française de Généalogie, 2018.

« *Des albums de photos à identifier* ». *La Revue Française de Généalogie*, n° 213, août-septembre 2014. Revigny-sur-Ornain : Édition La Revue Française de Généalogie, 2014.

Dictionnaire Anglais – Français. Paris : Harrap's, 2017.

« *L'histoire d'une maison : une méthode, un exemple* ». *La Revue Française de Généalogie*, n° 201, août-septembre 2012. Revigny-sur-Ornain : Édition La Revue Française de Généalogie, 2012.

« *La paléographie : les clés pour comprendre* ». *La Revue Française de Généalogie*, n° spécial. Revigny-sur-Ornain : Édition La Revue Française de Généalogie.

« *Les recensements : la bonne méthode de recherche* ». *La Revue Française de Généalogie*, n° 212, juin-juillet 2011. Revigny-sur-Ornain : Édition La Revue Française de Généalogie, 2011.

« *Les registres de catholicité* ». *La Revue Française de Généalogie*, n° 223, avril-mai 2016. Revigny-sur-Ornain : Édition La Revue Française de Généalogie, 2016.

« *Mormons : une aide pour vos recherches* ». *La Revue Française de Généalogie*, n° 211, avril-mai 2011. Revigny-sur-Ornain : Édition La Revue Française de Généalogie, 2011.

« *Photos anciennes : Repérez les bons indices* ». *La Revue Française de Généalogie*, n° 207, août-septembre 2012. Revigny-sur-Ornain : Édition La Revue Française de Généalogie, 2012.

« *Québec, Nouvelle-France, Nos cousins d'Amérique* ». *La Revue Française de Généalogie*, n° spécial, 2007. Revigny-sur-Ornain : Édition La Revue Française de Généalogie, 2007.

« *Une religieuse parmi vos ancêtres* ». *La Revue Française de Généalogie*, n° 205, août-septembre 2013. Revigny-sur-Ornain : Édition La Revue Française de Généalogie, 2013.

ANDRIVEAU Jean-Marie, ANDRIVEAU Francis. *Recherche héritiers*. Paris : Le Cherche Midi, 1994.

Archives Départementales de l'Isère. *Cadastre Napoléonien*. Grenoble : AD38, octobre 2012.

AUDISIO Gabriel, RAMBAUD Isabelle. *Lire le Français d'hier : Manuel de paléographie moderne XV^e-XVIII^e siècle*. Paris : Armand Colin, 2016.

BEAUCARNOT, Jean-Louis. *Généalogie mode d'emploi : sources, références, conseils, adresses, sites Internet... Tout pour réussir votre arbre*. Paris : Marabout, 2002.

BEAUCARNOT, Jean-Louis. *Trésors et secrets de la Généalogie : Mémoire, Patrimoine, Noms de famille, Ancêtres, Racines, Archives, Souvenirs, Dynastie*. Paris : Lattès, 1998.

BEAUCARNOT. *Qui étaient nos ancêtres ? De leur histoire à la nôtre*. Paris : Lattès, 2002.

BEAUCOURT-VICIDOMINI, Béatrice. *Manuel de paléographie moderne XIV^e-XVIII^e siècle*. Paris : Archives et Culture, 2012.

BUAT Nicolas, Den NESTE Evelyne van. *Dictionnaire de paléographie française (nouvelle édition)*. Paris : Belles Lettres, 2016.

BUFFETAUT, Yves. *Retrouver l'histoire de votre grand-père en 1914-1918*. Paris : Archives et Culture, 2014.

- CHRISTIAN, Francis. *Généalogies : Retrouver ses ancêtres protestants*. Paris : Autrement, 2005.
- Direction des Archives de France. *Les Archives des Communes : Règlementation, Conservation, Communication*. Paris : Archives Nationales, 1991.
- Direction des Archives de France. *Les Services d'Archives en France : annuaire 2005*. Paris : Archives Nationales, 2005.
- DUPÂQUIER Jacques, KESSLER Denis. *La société française au XIX^e siècle : Tradition, transition, transformations*. Paris : Fayard, 1992.
- Fédération Française de Généalogie. *Petit Guide : La généalogie*. Vichy : AEDIS éditions, 2008.
- FOURNIER, Marcel. *Retrouver des cousins canadiens : Un rameau de la France en Amérique*. Paris : Archives et Culture, 2013.
- FRADET, Gilbert. *Noms de métier : appellations de fonctions ou situations*. Poitiers : Cercle Généalogique Poitevin, 2004.
- GOMÉRIEUX. *Les motifs de l'héraldique*. Dourdan : Éditions Vial, 2013.
- GRÈ, Michel prince de. *Henri comte de Paris : Mon album de famille*. Paris : Librairie Perrin, 1996.
- GREIMAS Algirdas Julien, KEANE Teresa Mary. *Dictionnaire du Moyen Français*. Paris : Larousse, 1992.
- GUIDOU, Gwen. *Raconter son histoire familiale*. Paris : Archives et Culture, 2015.
- JOUFFROY d'ESCHAVANNES, Édouard. *Traité complet de la science du blason*. Puisseaux : Pradès, 1994.
- Le DIVENACH. *English in the news*. Paris : Belin, 1997.
- Le DU, Dany. *Cousinades et rassemblements familiaux*. Revigny-sur-Ornain : Édition La Revue Française de Généalogie, 2000.
- LEVALLOIS, Marie-Pierre (dir.). *Larousse de la Généalogie*. Paris : Larousse, 2002.
- MERGNAC, Marie-Odile. *Archives de notaires et généalogie*. Paris : Archives et Culture, 2015.
- MERGNAC, Marie-Odile. *Ma généalogie : Comment retrouver l'histoire de ma famille ?* Paris : Archives et Culture, 2011.
- MERGNAC, Marie-Odile. *Retrouver contrats et dispenses de mariage*. Paris : Archives et Culture, 2011.
- MORANT, Guillaume de. *Retrouver un ancêtre français parti à l'étranger*. Paris : Archives et Culture, 2012.
- PROVENCE Myriam, BOOS Emmanuel de, PECNARD Jérôme. *Les plus beaux arbres généalogiques*. Paris : Les Arènes, 2006.
- SIRE, Marie-Reine. *Les enfants naturels et les enfants trouvés dans le département de la Vienne de 1787 à 1860 : Comment retracer leur histoire (2^e édition)*. Poitiers : Association d'entraide des pupilles anciens pupilles de l'État et du Département de la Vienne, 2006.
- SWAN Michael, HOUDART Françoise. *Pratique de l'Anglais de A à Z*. Paris : Hatier, 1983.
- TARRAGON, Roland de. *Écritures anciennes du XV^e au XVIII^e siècle : Exemples et formes de lettres, abréviations, mots et phrases, d'après les originaux actes des archives notariales et état civil*. Nonette : Éditions Créer, 2004.
- THIÉBAUD, Jean-Marie. *Pratique de la Généalogie : Guide Universel de recherche*. Besançon : Cêtre, 1995.
- VALYNSEELE Joseph (dir.). *La Généalogie : Histoire et pratique*. Paris : Larousse, 1991.
- VEYRIN-FORRER. *Précis d'héraldique*. Paris : Larousse, 2004.

ANNEXES

Liste des annexes :

ANNEXE N° 1 : Ascendance complète de Charles dit Pierre AUTHÉ et Jeanne BASSEREAU depuis le XV ^e siècle (13 générations)	117
ANNEXE N° 2 : Descendance complète de Charles dit Pierre AUTHÉ et Jeanne BASSEREAU jusqu'à nos jours (9 générations).....	134
ANNEXE N° 3 : Mutations par décès de Charles dit Pierre AUTHÉ et Jeanne BASSEREAU (1871)	241
ANNEXE N° 4 : Carte de l'immigration poitevine vers le Canada (1860-1959)	243
ANNEXE N° 5 : Biographie complète de Pierre IV AUTÉ (1836-1909).....	244
ANNEXE N° 6 : Biographie complète d'Omer AUTÉ (1880-1957)	264
ANNEXE N° 7 : Correspondances et Retrouvailles entre les cousins d'Outre-Océan (1895-2018).....	295
ANNEXE N° 8 : Éloge poétique des AUTET	311

ANNEXE N° 1 :

Ascendance complète de Charles dit Pierre AUTHÉ et Jeanne BASSEREAU depuis le XV^e siècle (13 générations)

[N.B. : Généalogie ascendante de Charles dit Pierre III AUTHÉ et Jeanne BASSEREAU établie à partir des registres d'état civil, des registres paroissiaux, des registres de catholicités post-concordataires et des notaires.]

Abréviations généalogiques conventionnelles utilisées :

- ca** : environ, vers
1711/1717 : entre 1711 et 1717
/1717 : avant 1717
1717/ : après 1717
Charle (Charles) : Prénom mal orthographié dans l'acte de naissance (orthographe corrigée du prénom entre parenthèses)
"Jacques" Sébastien : prénom usuel Jacques (entre guillemets)
Marie "Marguerite" : prénom usuel Marguerite (entre guillemets)
"Jean" BASSEREAU : homme (couleur bleue)
"Jeanne" BASSEREAU : femme (couleur rouge)

N° Sosa	Nom	Date de Naissance	Lieu de Naissance	Conjoint	Date d'union	Lieu d'union	Date de Décès	Lieu de Décès
Génération 1 (NB : Charles dit Pierre AUTHÉ et Jeanne BASSEREAU, sont ici respectivement porteurs Sosa N^{os} 2 et 3)								
2	Charle (Charles) dit "Pierre III" AUTHÉ	17/08/1809	Iteuil	"Jeanne" BASSEREAU	21/07/1835	Loudun	24/03/1871	Loudun
3	"Jeanne" BASSEREAU	05/06/1810	Loudun	Charle (Charles) dit "Pierre III" AUTHÉ	21/07/1835	Loudun	13/04/1871	Loudun
Génération 2								
4	"Louis II" OTHIET	27/01/1777	Iteuil	"Madeleine" GROLLEAU	05/01/1802	Iteuil	18/07/1852	Iteuil
5	"Madeleine" GROLLEAU	28/02/1772	Iteuil	"Louis II" OTHIET	05/01/1802	Iteuil	11/04/1856	Iteuil
6	"Jean" BASSEREAU	12/05/1781	Villiers	"Louise" LAURENT	18/07/1801	Loudun	24/06/1862	Loudun
7	"Louise" LAURENT	25/08/1777	Rossay	"Jean" BASSEREAU	18/07/1801	Loudun	21/12/1856	Loudun
Génération 3								
8	"Louis I^{er}" AUTÉ	30/04/1731	Coulombiers	Marie "Marguerite" NÉRISSON	24/04/1756	Marçay (Église S ^t Médard)	29/03/1798	Iteuil
9	Marie "Marguerite" NÉRISSON	18/06/1736	Marçay	"Louis I^{er}" AUTÉ	24/04/1756	Marçay (Église S ^t Médard)	03/10/1800	Iteuil
10	"Jacques II" Sébastien GROLLEAU	20/01/1745	Iteuil	"Marie" ROCHAIS "Louise" MARTIN	• 06/02/1770 • 27/11/1777	• Itueil (Église S ^t Saturnin) • Itueil (Église S ^t Saturnin)	27/09/1828	Ligugé
11	"Marie" ROCHAIS	20/03/1751	Iteuil	"Jacques II" Sébastien GROLLEAU	06/02/1770	Iteuil (Église S ^t Saturnin)	17/01/1774	Iteuil

N° Sosa	Nom	Date de Naissance	Lieu de Naissance	Conjoint	Date d'union	Lieu d'union	Date de Décès	Lieu de Décès
12	"Charles II" BASSEREAU	09/08/1751	Sammarçolles	"Louise" BAUDOIN	27/01/1774	Villiers (Église S ^{te} Radegonde)	25/08/1826	Loudun
13	"Louise" BAUDOIN	10/08/1749	Villiers	"Charles II" BASSEREAU	27/01/1774	Villiers (Église S ^{te} Radegonde)	11/12/1797	Loudun
14	"Louis II" LAURENT	17/07/1745	Rossay	"Jeanne" RUTAULT	25/01/1766	Mouterre-Silly (Église S ^t Maximin)	21/01/1814	Loudun
15	"Jeanne" RUTAULT	25/05/1744	Mouterre-Silly	"Louis II" LAURENT	25/01/1766	Mouterre-Silly (Église S ^t Maximin)	23/07/1799	Loudun
Génération 4								
16	"François II" AUTIER	16/04/1698	Coulombiers	"Catherine" BOUILLAULT	21/02/1729	Coulombiers (Église Notre-Dame)	16/01/1732	Coulombiers
17	"Catherine" BOUILLAULT	23/04/1708	Coulombiers	"François II" AUTIER	21/02/1729	Coulombiers (Église Notre-Dame)	1756/	Coulombiers
18	"Étienne" NÉRISSON	16/04/1697	Iteuil	<ul style="list-style-type: none"> • "Anne" FIS ou FY • "Marie" Marguerite TARDY • "Gillette" ou "Ginette" DEBELLE • "Magdeleine" CHEVERIER ou CHEVRIER 	<ul style="list-style-type: none"> • 18/11/1720 • 03/06/1732 • 02/07/1743 • 14/02/1752 	<ul style="list-style-type: none"> • ITEUIL (Église S^t Saturnin) • Marçay (Église S^t Saturnin) • Marçay (Église S^t Médard) • Marçay (Église S^t Médard) 	23/01/1756	Marçay
19	"Marie" Marguerite TARDY	ca 1694	Marçay	<ul style="list-style-type: none"> • "Louis" RAGEAU • "Étienne" NÉRISSON 	<ul style="list-style-type: none"> • 11/05/1717 • 03/06/1732 	<ul style="list-style-type: none"> • Marçay (Église S^t Médard) • Marçay (Église S^t Médard) 	30/05/1739	Marçay
20	"Jean" GROLLEAU	24/12/1704	Iteuil	"Marie" Thérèse MERGAULT	21/02/1724	Marçay (Église S ^t Médard)	02/11/1774	Iteuil
21	"Marie" Thérèse MERGAULT	16/05/1702	Marçay	"Jean" GROLLEAU	21/02/1724	Marçay (Église S ^t Médard)	29/01/1759	Iteuil
22	"René" ROCHAIS	02/09/1710	Iteuil	"Françoise" PÉTONNET	30/01/1742	Iteuil (Église S ^t Saturnin)	1771/	Iteuil
23	"Françoise" PÉTONNET	01/07/1715	Iteuil	"René" ROCHAIS	30/01/1742	Iteuil (Église S ^t Saturnin)	1751/	Iteuil
24	"Charles I ^{er} " BASSEREAU	26/08/1716	Beuxes	"Perrine" LAURIN	21/02/1746	Sammarçolles (Église S ^t Pierre-et-S ^t Martial)	26/09/1784	Sammarçolles
25	"Perrine" LAURIN	27/02/1727	Sammarçolles	"Charles I ^{er} " BASSEREAU	21/02/1746	Sammarçolles (Église S ^t Pierre-et-S ^t Martial)	10/08/1809	Sammarçolles
26	"Jean II" BAUDOIN	30/10/1707	Beuxes	"Gabrielle" BERTON	25/06/1739	Messemé (Église S ^t Césaire)	08/07/1759	Villiers
27	"Gabrielle" BERTON	15/07/1717	Villiers	"Jean II" BAUDOIN	25/06/1739	Messemé (Église S ^t Césaire)	03/02/1784	Villiers
28	"Louis I ^{er} " LAURENT	25/05/1713	Rossay	"Louise" RONDET	15/02/1735	Loudun (Église S ^t Pierre-du-Marché)	1745/1760	Rossay
29	"Louise" RONDET	30/08/1712	Loudun	"Louis I ^{er} " LAURENT	15/02/1735	Loudun (Église S ^t Pierre-du-Marché)	1766/	Rossay
30	"Jean II" RUTHAU	25/01/1715	Loudun	<ul style="list-style-type: none"> • "Marie" BODOUEN • "Jeanne" HULIN 	<ul style="list-style-type: none"> • 04/07/1743 • 10/01/1746 	<ul style="list-style-type: none"> • Mouterre-Silly (Église S^t Maximin) • Mouterre-Silly (Église S^t Maximin) 	10/02/1783	Rossay
31	"Marie" BODOUEN	14/05/1717	Ternay	<ul style="list-style-type: none"> • "Pierre" GANDOUIN • "Jean II" RUTHAU 	<ul style="list-style-type: none"> • 19/01/1740 • 04/07/1743 	<ul style="list-style-type: none"> • Mouterre-Silly [Chasseignes (Église Notre-Dame)] • Mouterre-Silly (Église St Maximin) 	13/07/1745	Mouterre-Silly

N° Sosa	Nom	Date de Naissance	Lieu de Naissance	Conjoint	Date d'union	Lieu d'union	Date de Décès	Lieu de Décès
Génération 5								
32	"Pierre II" AULTIER ou AUTÉ ou AUTHÉ ou AUTHIER ou AUTHYER ou AUTIER ou HAUTIER ou OTIER	ca 1670	Coulombiers	"Marie" PASQUIER	10/04/1690	Coulombiers (Église Notre-Dame)	1711/1717	Coulombiers
33	"Marie" PASQUIER	ca 1673	Coulombiers	"Pierre II" AULTIER ou AUTÉ ou AUTHÉ ou AUTHIER ou AUTHYER ou AUTIER ou HAUTIER ou OTIER	10/04/1690	Coulombiers (Église Notre-Dame)	30/08/1744	Coulombiers
34	"Louis II" René BOUILLAUD	05/08/1681	Poitiers	"Françoise" TAGAULT	29/01/1704	Iteuil (Église S ^t Saturnin)	05/08/1741	Iteuil
35	"Françoise" TAGAULT	26/05/1675	Ligugé	"Louis II" René BOUILLAUD	29/01/1704	Iteuil (Église S ^t Saturnin)	01/07/1743	Iteuil
36	"Michel III" NÉRISSON	10/04/1667	Iteuil	"Marie" BICHON	15/07/1696	Poitiers (Église S ^t Didier)	1726/	Iteuil
37	"Marie" BICHON	1668/1683	Ayron	"Michel III" NÉRISSON	15/07/1696	Poitiers (Église S ^t Didier)	1720/	Iteuil
38	"Saturnin II" TARDY	15/09/1675	Mézeaux	• "Jeanne" PASQUIER • "Marguerite" ROBIN	• 14/10/1691 • 1692/1693	• Coulombiers (Église Notre-Dame) •	1700/1715	Marçay
39	"Marguerite" ROBIN	ca 1660		"Saturnin II" TARDY	1692/1693		20/04/1715	Marçay
40	"Maurice" GROLEAU ou GROLLEAU	ca 1680	Iteuil	"Françoise" BELLOT ou BELOT	14/06/1701	Iteuil (Église S ^t Saturnin)	28/07/1705	Iteuil
41	"Françoise" BELLOT ou BELOT	ca 1681	Iteuil	• "Maurice" GROLEAU ou GROLLEAU • "Charles" TAGAULT	• 14/06/1701 • 14/09/1706	• Iteuil (Église S ^t Saturnin) • Iteuil (Église S ^t Saturnin)	25/03/1721	Iteuil
42	"Jacques" MERGAULT	ca 1650	Marçay	• "Renée" BACHE ou BASCHE • "Michelle" CAPILLON	• 1664/1680 • 1687/1696	• •	09/11/1710	Marçay
43	"Michelle" CAPILLON	ca 1662		"Jacques" MERGAULT	1687/1696		30/03/1736	Marçay
44	"Jacques" ROCHAIS ou ROCHER	/1679		"Marie" TURBOT	04/05/1693	Iteuil (Église S ^t Saturnin)	1710/	Iteuil
45	"Marie" TURBOT	15/08/1673	Iteuil	"Jacques" ROCHAIS ou ROCHER	04/05/1693	Iteuil (Église S ^t Saturnin)	1742/	Iteuil
46	"Pierre" PÉTONET	19/10/1674	Iteuil	"Françoise" CADIN	01/02/1712	Iteuil (Église S ^t Saturnin)	11/12/1737	Iteuil
47	"Françoise" CADIN	05/03/1684	Iteuil	"Pierre" PÉTONET	01/02/1712	Iteuil (Église S ^t Saturnin)	23/11/1751	Iteuil
48	"Louis III" BASSEREAU	04/06/1683	Beuxes	• "Marie" GOUIN • "Louise" ROUSSEAU	• 24/11/1712 • 23/04/1731	• Basses (Église S ^t Vincent) • Basses (Église S ^t Vincent)	21/07/1737	Basses
49	"Marie" GOUIN	ca 1690	Villiers	"Louis III" BASSEREAU	24/11/1712	Basses (Église S ^t Vincent)	04/10/1724	Basses

N° Sosa	Nom	Date de Naissance	Lieu de Naissance	Conjoint	Date d'union	Lieu d'union	Date de Décès	Lieu de Décès
50	"Jean II" LAURIN ou LORIN	ca 1690	Basses	"Perrine" DIOTTE	16/06/1720	Sammarçolles (Église S ^t Pierre-et-S ^t Martial)	28/07/1742	Sammarçolles
51	"Perrine" DIOTTE	09/05/1700	Sammarçolles	<ul style="list-style-type: none"> • "Pierre" PIRONEAU • "Jean II" LAURIN ou LORIN • "Louis" CHARTON 	<ul style="list-style-type: none"> • 06/07/1716 • 16/06/1720 • 25/06/1743 	<ul style="list-style-type: none"> • Sammarçolles (Église S^t Pierre-et-S^t Martial) • Sammarçolles (Église S^t Pierre-et-S^t Martial) • Sammarçolles (Église S^t Pierre-et-S^t Martial) 	07/02/1760	Sammarçolles
52	"Gilles" BAUDOUIN	26/11/1663	Ceaux-en-Loudun	"Madelaine" ou "Madeleine" ou "Magdelaine" ou "Magdeleine" FORBOURG ou FREBOURG ou FRIBOURG	26/11/1696	Vézières (Église S ^t Pierre-et S ^t Paul)	1711/1721	Beuxes
53	"Madelaine" ou "Madeleine" ou "Magdelaine" ou "Magdeleine" FORBOURG ou FREBOURG ou FRIBOURG	ca 1680	Vézières	"Gilles" BAUDOUIN	26/11/1696	Vézières (Église S ^t Pierre-et-S ^t Paul)	20/09/1742	Messemé
54	"Pierre" BERTON ou BRETON	/1701	Villiers	"Vincente" BOUREAU	13/07/1715	Villiers (Église S ^{te} Radegonde)	1749/	Villiers
55	"Vincente" BOUREAU	06/08/1689	Joué	"Pierre" BERTON ou BRETON	13/07/1715	Villiers (Église S ^{te} Radegonde)	1749/	Villiers
56	"Jean IV" LAURENT	30/03/1680	Loudun	"Marie" THIBAUT	07/07/1704	Loudun (Église S ^t Pierre-du-Marché)	1718/	Rossay
57	"Marie" THIBAUT	17/08/1679	Loudun	"Jean IV" LAURENT	07/07/1704	Loudun (Église S ^t Pierre-du-Marché)	1718/	Rossay
58	"André III" RONDET	17/11/1682	Loudun	"Marie" MALLIER	11/07/1707	Loudun (Église S ^t Pierre-du-Marché)	1735/1766	Loudun
59	"Marie" MALLIER	02/04/1680	Loudun	"André III" RONDET	11/07/1707	Loudun (Église S ^t Pierre-du-Marché)	10/03/1766	Rossay
60	"Pierre" RUTALT	ca 1686	Loudun	"Marie" GUILLON	27/05/1711	Loudun (Église S ^t Pierre-du-Marché)	1726/1733	Loudun
61	"Marie" GUILLON	20/03/1686	Loudun	"Pierre" RUTALT	27/05/1711	Loudun (Église S ^t Pierre-du-Marché)	02/05/1761	Loudun
62	"François" BAUDOUIN	07/12/1685	Ternay	"Margueritte" NOYÉ	27/02/1713	Ternay (Église Notre-Dame)	22/10/1763	Ternay
63	"Margueritte" NOYÉ	26/02/1688	Berrie	"François" BAUDOUIN	27/02/1713	Ternay (Église Notre-Dame)	26/04/1744	Ternay

Génération 6

64	"François I ^{er} " AULTIER ou AUTÉ ou AUTHÉ ou AUTHIER ou AUTHYER ou AUTIER ou HAUTIER ou OTIER	1631/1654	Coulombiers	<ul style="list-style-type: none"> • "Barthélémie" ou "Bartholomé" GRILLAUD ou GRILLAULT • "Jacquette" POTIONNIER 	<ul style="list-style-type: none"> • 1663/1668 • 5/06/1702 	<ul style="list-style-type: none"> • Poitiers (Église S^t Pierre-l'Hospitalier) 	1702/	Coulombiers
----	--	-----------	-------------	---	--	--	-------	-------------

N° Sosa	Nom	Date de Naissance	Lieu de Naissance	Conjoint	Date d'union	Lieu d'union	Date de Décès	Lieu de Décès
65	"Barthélemie" ou "Bartholomé" GRILLAUD ou GRILLAULT	ca 1651		"François I ^{er} " AULTIER ou AUTÉ ou AUTHÉ ou AUTHIER ou AUTHYER ou AUTIER ou HAUTIER ou OTIER	1663/1668		19/12/1701	Coulombiers
66	"René" PASQUIER	/1659		"Mathurine" BRUNET	/1673		10/04/1690	Coulombiers
67	"Mathurine" BRUNET	/1661		"René" PASQUIER	/1673		07/01/1690	Coulombiers
68	"Louis I ^{er} " BOUILLAUD	26/04/1659	Poitiers	"Marguerite" MOREAU	12/09/1677	Poitiers (Priaurale S ^t Paul)	1729/	Coulombiers
69	"Marguerite" MOREAU	01/09/1635	Poitiers	"Louis I ^{er} " BOUILLAUD	12/09/1677	Poitiers (Priaurale S ^t Paul)	25/03/1729	Coulombiers
70	"Noël" TAGAULT	28/02/1650	L'île-Bouchard	"Jacquette" DUTEMPLE	06/08/1674	Ligugé (Abbatiale S ^t Paul)	02/04/1702	Iteuil
71	"Jacquette" DUTEMPLE	ca 1649	Ligugé	• "Noël" TAGAULT • "René" DAIGNE	• 06/08/1674 • 16/11/1706	• Ligugé (Abbatiale S ^t Paul) • ITEUIL (Église S ^t Saturnin)	11/06/1721	Iteuil
72	"Michel II" NÉRISSON	ca 1627	Iteuil	"Françoise" CAPILLON	12/11/1656	Iteuil (Église S ^t Saturnin)	09/10/1709	Iteuil
73	"Françoise" CAPILLON	13/05/1635	Iteuil	"Michel II" NÉRISSON	12/11/1656	Iteuil (Église S ^t Saturnin)	1667/	Iteuil
74	"Jean" BICHON	ca 1642	Ayron	"Marie" DUMAS	16/05/1668	Poitiers (Chapelle S ^t Thomas de l'Échevinage)	17/05/1692	Ayron
75	"Marie" DUMAS	1642/1656	Poitiers	"Jean" BICHON	16/05/1668	Poitiers (Chapelle S ^t Thomas de l'Échevinage)	1696/	Ayron
76	"Saturnin I ^{er} " ou "Sornin" TARDY	/1657		• "Perrette" ou "Perrine" MOREAU • "Antoinette" DUPOND	• 15/06/1671 • 24/02/1677	• Mézeaux (Église S ^t Vincent) • Mézeaux (Église S ^t Vincent)	1677/	Mézeaux
77	"Perrette" ou "Perrine" MOREAU	ca 1648	Ruffigny	"Saturnin I ^{er} " ou "Sornin" TARDY	15/06/1671	Mézeaux (Église S ^t Vincent)	02/08/1676	Mézeaux
80	"Jacques I ^{er} " GROLEAU ou GROLLEAU	/1666		"Marie" GIRODEAU	/1680		1680/	Iteuil
81	"Marie" GIRODEAU	/1668		"Jacques I ^{er} " GROLEAU ou GROLLEAU	/1680		1680/	Iteuil
82	"Étienne" BELLOT ou BELOT	ca 1642	Iteuil	"Charlotte" PÉRONNEAU	1656/1665		22/04/1700	Iteuil
83	"Charlotte" PÉRONNEAU	15/04/1643	Andillé	"Étienne" BELLOT ou BELOT	1656/1665		28/04/1701	Iteuil
84	"Louis" MERGAULT	/1636		"Bénigne" ou "Catherine" FORTAIN ou FORTIN	/1650		1690/	Marçay
85	"Bénigne" ou "Catherine" FORTAIN ou FORTIN	/1638		"Louis" MERGAULT	/1650		1690/	Marçay
88	"François" ROCHAIS ou ROCHER	/1665		?	/1679		1693/	
90	"Saturnin" ou "Sornin" TURBOT	/1659		"Jeanne" ANDRÉ	/1673		1694/	Iteuil

N° Sosa	Nom	Date de Naissance	Lieu de Naissance	Conjoint	Date d'union	Lieu d'union	Date de Décès	Lieu de Décès
91	"Jeanne" ANDRÉ	/1661		"Saturnin" ou "Sornin" TURBOT	/1673		1673/	Iteuil
92	"René" PÉTONET ou PÉTONNET	18/03/1641	Iteuil	"Anne" ou "Jeanne" CHASTREFOU ou CHATREFOU ou CHATREFOUX	1662/1668		1712/	Iteuil
93	"Anne" ou "Jeanne" CHASTREFOU ou CHATREFOU ou CHATREFOUX	ca 1650		"René" PÉTONET ou PÉTONNET	1662/1668		11/09/1710	Iteuil
94	"Simon" CADAIN	19/11/1645	Iteuil	"Marie" Renée LABBÉ ou LABET	17/11/1669	Vivonne (Doyennale S ^t Georges)	20/12/1732	Iteuil
95	"Marie" Renée LABBÉ ou LABET	ca 1651	Vivonne	"Simon" CADAIN	17/11/1669	Vivonne (Doyennale S ^t Georges)	1712/1732	Iteuil
96	"Louis II" BASSEREAU	11/09/1656	Vézières	"Nicole" PETIT	27/06/1682	Beuxes (Église S ^t Léger)	04/09/1709	Beuxes
97	"Nicole" PETIT	ca 1660	Beuxes	"Louis II" BASSEREAU	27/06/1682	Beuxes (Église S ^t Léger)	12/10/1720	Basses
98	"Paul" GOUIN	1635/1676	Basses	"Marie" ou "Louise" FILLATREAU	1672/1690		11/05/1704	Basses
99	"Marie" ou "Louise" FILLATREAU	ca 1657	Basses	• "Paul" GOUIN • "Louis" CHARTON	• 1672/1690 • 08/02/1706	• • Basses (Église S ^t Vincent)	27/02/1737	Sammarçolles
100	"Jean I ^{er} " LAURIN ou LORIN	ca 1663		"Madeleine" ou "Magdeleine" ou "Marie- Anne" FILLATREAU	1677/1690		27/06/1699	Basses
101	"Madeleine" ou "Magdeleine" ou "Marie- Anne" FILLATREAU	ca 1656	Basses	• "Jean I ^{er} " LAURIN ou LORIN • "Paul" DUPUY	• 1677/1690 • 06/02/1700	• • Basses (Église S ^t Vincent)	02/09/1711	Basses
102	"Joseph" DIOTTE	/1680		• "Françoise" ROU ou ROUX ou ROY • "Perrine" GALLÉ	• 11/10/1694 • 30/06/1742	• Sammarçolles (Église S ^t Pierre-et-S ^t Martial) • Sammarçolles (Église S ^t Pierre-et-S ^t Martial)	1742/	Sammarçolles
103	"Françoise" ROU ou ROUX ou ROY	ca 1662		"Joseph" DIOTTE	11/10/1694	Sammarçolles (Église S ^t Pierre-et-S ^t Martial)	19/12/1740	Sammarçolles
104	"Jean I ^{er} " BAUDOIN	/1648		"Perrine" PLANCHER	30/05/1662	Ceaux-en-Loudun (Église Notre-Dame)	1667/	Ceaux-en-Loudun
105	"Perrine" PLANCHER	1629/1650	Ceaux-en-Loudun	"Jean I ^{er} " BAUDOIN	30/05/1662	Ceaux-en-Loudun (Église Notre-Dame)	1667/	Ceaux-en-Loudun
106	"Jacques" FORBOURG ou FREBOURG ou FRIBOURG	/1654		"Philippe" GILLET	1649/1668		1680/1703	Vézières
107	"Philippe" GILLET	ca 1637		"Jacques" FORBOURG ou FREBOURG ou FRIBOURG	1649/1668		07/10/1719	Beuxes

N° Sosa	Nom	Date de Naissance	Lieu de Naissance	Conjoint	Date d'union	Lieu d'union	Date de Décès	Lieu de Décès
110	"Mathurin" BOUREAU	02/10/1642	Messemé	"Marie" HÉRIGAULT	1656/1675		1715/	Joué
111	"Marie" HÉRIGAULT	/1663		"Mathurin" BOUREAU	1656/1675		1715/	Joué
112	"Jean III" LAURENT	1627/1665	Loudun	"Marie" ROU	03/07/1679	Chalais (Église Notre-Dame)	1704/	Rossay
113	"Marie" ROU	01/05/1648	Loudun	"Jean III" LAURENT	03/07/1679	Chalais (Église Notre-Dame)	04/09/1711	Rossay
114	"Jacques II" THIBAULT	3/05/1645	Claunay	"Vincente" CAILLET ou COILLER ou COILLET ou COLLET	20/06/1667	Claunay (Église S ^t Germain)	14/09/1690	Loudun
115	"Vincente" CAILLET ou COILLER ou COILLET ou COLLET	1640/1655	Claunay	"Jacques II" THIBAULT	20/06/1667	Claunay (Église S ^t Germain)	1704/	Loudun
116	"André II" RONDET	17/12/1647	Loudun	"Jeanne" BATAILLEAU	1661/1678	Loudun (Église S ^t Pierre-du-Marché)	1707/1713	Loudun
117	"Jeanne" BATAILLEAU	07/07/1648	Loudun	"André II" RONDET	1661/1678	Loudun (Église S ^t Pierre-du-Marché)	1707/	Loudun
118	"Étienne" MAILLÉ ou MAILLIER ou MALLER ou MALLIER	/1663		"Louise" CHARTON	1661/1677		1713/	Loudun
119	"Louise" CHARTON	17/08/1649	Loudun	"Étienne" MAILLÉ ou MAILLIER ou MALLER ou MALLIER	1661/1677		1713/	Loudun
120	"Jean I ^{er} " RUTAULT	/1670		"Jeanne" DÉLIARD	02/10/1684	Loudun (Église S ^t Pierre-du-Marché)	1687/	Loudun
121	"Jeanne" DÉLIARD	25/04/1643	Loudun	"Jean I ^{er} " RUTAULT	02/10/1684	Loudun (Église S ^t Pierre-du-Marché)	1687/	Loudun
122	"Jean" GUILLON	ca 1634		• "Michelle" ROY • "Marie" CHERBONNEAU	• 1659/1683 • 25/08/1696	• • Loudun (Église S ^t Pierre-du-Marché)	18/01/1722	Loudun
123	"Michelle" ROY	30/10/1647	Loudun	"Jean" GUILLON	1659/1683		1691/1696	Loudun
124	"Gilles II" BAUDOIN	/1669	Ternay	• "Françoise" GAILLARD ou GAILLART • "Marie" DE BENAISE ou DEBENAIS ou DEBENEST	• 31/01/1683 • 31/07/1695	• Ternay (Église Notre-Dame) • Ternay (Église Notre-Dame)	1713/	
125	"Françoise" GAILLARD ou GAILLART	ca 1657	Ternay	"Gilles II" BAUDOIN	31/01/1683	Ternay (Église Notre-Dame)	28/08/1692	Ternay
126	"Antoine" NOYER	/1670		"Renée" DRUSSÉ	17/05/1684	Les Trois-Moutiers (Église St Hilaire)	1690/1691	
127	"Renée" DRUSSÉ	06/01/1661	Les Trois-Moutiers	• "Antoine" NOYER • "Paul" RÉGNIER ou REIGNIER ou RÉNIER	• 17/05/1684 • 17/10/1695	• Les Trois-Moutiers (Église St Hilaire) • Les Trois-Moutiers (Église St Hilaire)	08/03/1715	Les Trois-Moutiers
Génération 7								
128	"Pierre I ^{er} " AULTIER ou AUTÉ ou AUTHÉ ou AUTHIER ou AUTHYER ou AUTIER ou HAUTIER ou OTIER	/1640		"Jeanne" HAY ou HAYE	1631/1654	Coulombiers (Église Notre-Dame)	1631/	Coulombiers

N° Sosa	Nom	Date de Naissance	Lieu de Naissance	Conjoint	Date d'union	Lieu d'union	Date de Décès	Lieu de Décès
129	"Jeanne" HAY ou HAYE	ca 1619	Coulombiers	"Pierre I ^{er} " AULTIER ou AUTÉ ou AUTHÉ ou AUTHIER ou AUTHYER ou AUTIER ou HAUTIER ou OTIER	1631/1654	Coulombiers (Église Notre-Dame)	29/05/1694	Coulombiers
136	"Antoine" BOUILLAUD ou BOUILLAULT ou BOUILLAUT ou BOUILLEAU ou BOUILLIAUD	ca 1622	Poitiers	"Jeanne" ou "Jehanne" DARONDEAU ou D'ARRONDEAU	1644/1657		01/02/1677	Poitiers
137	"Jeanne" ou "Jehanne" DARONDEAU ou D'ARRONDEAU	ca 1622	St Jean-de-la-Motte	• "René" BARREAU • "Antoine" BOUILLAUD ou BOUILLAULT ou BOUILLAUT ou BOUILLEAU ou BOUILLIAUD	• 14/05/1643 • 1644/1657	• Poitiers (Contrat de mariage) •	19/06/1682	Poitiers
138	"Jean II" MOREAU	28/08/1607	Poitiers	"Jehanne" BOYER	1621/1635		1677/	Poitiers
139	"Jehanne" BOYER	29/05/1605	Poitiers	"Jean II" MOREAU	1621/1635		1677/	Poitiers
140	"Jean" ou "Jehan" TAGAU ou TAGAUD ou TAGAULT	ca 1619	Marcilly-sur-Vienne	"Léonarde" MARCHAND ou MARCHANT	11/06/1646	L'Île-Bouchard (Église S ^t Gilles)	14/09/1654	Bellefonds-en-Poitou
141	"Léonarde" MARCHAND ou MARCHANT	ca 1620	L'Île-Bouchard	"Jean" ou "Jehan" TAGAU ou TAGAUD ou TAGAULT	11/06/1646	L'Île-Bouchard (Église S ^t Gilles)	1650/1685	Bellefonds-en-Poitou
142	"Jean II" DUTEMPLE	1606/1635	Ligugé	• "Vincente" GAUDRON ou GAULTRON ou GAUTRON • "Jeanne" PEYRON	• 1620/1649 • 01/07/1656	• • Poitiers (Contrat de mariage)	1656/1678	Ligugé
143	"Vincente" GAUDRON ou GAULTRON ou GAUTRON	/1637		"Jean II" DUTEMPLE	1620/1649		1649/1656	Ligugé
144	"Michel I ^{er} " NÉRISSON	/1610		"Catherine" BOBIN	1621/1624	Bonneuil-Matours (Église S ^t Pierre)	1634/	Iteuil
145	"Catherine" BOBIN	1609/1612	Bonneuil-Matours	"Michel I ^{er} " NÉRISSON	1621/1624	Bonneuil-Matours (Église S ^t Pierre)	1634/	Iteuil
146	"Antoine" CAPILLON	09/11/1609	Nouaillé-Maupertuis	"Jeanne" BAILLON	24/03/1634	Poitiers (Contrat de mariage)	15/12/1674	Poitiers
147	"Jeanne" BAILLON	/1622	Latillé	"Antoine" CAPILLON	24/03/1634	Poitiers (Contrat de mariage)	1647/	Poitiers
148	"Michel" BICHON	/1628		"Jeanne" CHAUSSEAU	/1642		1642/1668	Ayron
149	"Jeanne" CHAUSSEAU	/1630		"Michel" BICHON	/1642		1642/1668	Ayron
150	"Léger II" DUMAS	/1628	Poitiers	"Marguerite" CLÉMENT des BRUÈRES	19/08/1642	Poitiers (Contrat de mariage)	1672/	Poitiers

N° Sosa	Nom	Date de Naissance	Lieu de Naissance	Conjoint	Date d'union	Lieu d'union	Date de Décès	Lieu de Décès
151	"Marguerite" CLÉMENT des BRUÈRES	/1630	Poitiers	"Léger II" DUMAS	19/08/1642	Poitiers (Contrat de mariage)	1642/1668	Poitiers
152	"Mathurin" TARDY	/1643		"Marie" PENIGNAUD ou PENIGNAUT ou PENIGOT ou PENINGAULT	/1657		1657/1668	Mézeaux
153	"Marie" PENIGNAUD ou PENIGNAUT ou PENIGOT ou PENINGAULT	/1645		• "Mathurin" TARDY • "Jean" FRADIN	• /1657 • 21/01/1668	• • Poitiers (Contrat de mariage)	1668/	Mézeaux
154	"Louis" MOREAU	/1634		?	/1648		1648/	Ruffigny
164	"André" BELLOT ou BELOT	ca 1607	Marçay	"Marie" MERGAULT	1621/1638		29/07/1672	Iteuil
165	"Marie" MERGAULT	/1626		"André" BELLOT ou BELOT	1621/1638		1667/	Iteuil
166	"Pierre" PÉRONNEAU	ca 1610	Andillé	• "Jacquette" AFFRAY ou AFFRAYS • "Michèle" ou "Michelle" BOBIN	• 20/02/1639 • 1643/1662	• Andillé (Église S ^t Agapit) •	1643/1662	Andillé
167	"Jacquette" AFFRAY ou AFFRAYS	/1627	Smarves	"Pierre" PÉRONNEAU	20/02/1639	Andillé (Église S ^t Agapit)	1643/1662	Andillé
170	"André" FORTAIN ou FORTIN	/1616		"Marthe" NÉRISSON	/1630			
171	"Marthe" NÉRISSON	/1618		"André" FORTAIN ou FORTIN	/1630			
184	"Michel" PÉTONET ou PÉTONNET	/1627		"Anne" BOIS ou BOUNILLAU	/1641		1670/	Iteuil
185	"Anne" BOIS ou BOUNILLAU	/1629		"Michel" PÉTONET ou PÉTONNET	/1641		1645/1670	Iteuil
188	"Claude" CADAIN ou CADIN	/1630		"Simone" CADIN	16/10/1644	Iteuil (Église S ^t Saturnin)	1645/1669	Iteuil
189	"Simone" CADIN	/1632	Iteuil	"Claude" CADAIN ou CADIN	16/10/1644	Iteuil (Église S ^t Saturnin)	1645/1669	Iteuil
190	"Pierre" LABBÉ ou LABET	/1637		"Thomasse" MANSON ou MAULON	/1651		1651/1669	Vivonne
191	"Thomasse" MANSON ou MAULON	/1639		"Pierre" LABBÉ ou LABET	/1651		1669/	Vivonne
192	"Louis I ^{er} " BASSEREAU	ca 1619		"Marguerite" BOURDILLAUT ou BOURDILLEAU	1633/1656		05/03/1679	Beuxes
193	"Marguerite" BOURDILLAUT ou BOURDILLEAU	/1644		"Louis I ^{er} " BASSEREAU	1633/1656		01/01/1672	Beuxes
194	Renatus dit "René" PETIT	02/06/1620	Beuxes	"Françoise (Françoise)" COYAU	1631/1637		1660/	Beuxes
195	"Françoise (Françoise)" COYAU	22/04/1617	Beuxes	Renatus dit "René" PETIT	1631/1637		1660/	Beuxes

N° Sosa	Nom	Date de Naissance	Lieu de Naissance	Conjoint	Date d'union	Lieu d'union	Date de Décès	Lieu de Décès
196	"René" GOUIN	/1654		"Renée" DESNOYERS	1635/1668	Basses (Église S ^t Vincent)	1644/1680	Basses
197	"Renée" DESNOYERS	1623/1624	Basses	"René" GOUIN	1635/1668	Basses (Église S ^t Vincent)	18/09/1706	Basses
198 = 202	"Pierre" FILLATREAU	/1642		"Louise" BION ou BRION	/1656		1706/	Basses
199 = 203	"Louise" BION ou BRION	/1644		"Pierre" FILLATREAU	/1656		1669/	Basses
202 = 198	"Pierre" FILLATREAU	/1642		"Louise" BION ou BRION	/1656		1706/	Basses
203 = 199	"Louise" BION ou BRION	/1644		"Pierre" FILLATREAU	/1656		1669/	Basses
204	"François" DIOTTE	/1652		"Perrine" MOREAU	/1666		/1701	
205	"Perrine" MOREAU	/1654		• "François" DIOTTE • "Hilaire" BRETON	• /1666 • 03/01/1701	• Sammarçolles (Église S ^t Pierre-et-S ^t Martial)	1701/	
208	"Pierre" BAUDOUIN	/1634		"Sébastienne" PICHARD	/1648		1662/	
209	"Sébastienne" PICHARD	/1636		"Pierre" BAUDOUIN	/1648		1662/	
210	"Paul" PLANCHER	/1615		• ? • "Gillette" ou "Jeanne" POISSON	• /1629 • 26/02/1629	• Ceaux-en-Loudun (Église Notre-Dame)	1629/1662	Ceaux-en-Loudun
211	"Gillette" ou "Jeanne" POISSON	/1617		• ? • "Paul" PLANCHER	• /1629 • 26/02/1629	• Ceaux-en-Loudun (Église Notre-Dame)	1662/	Ceaux-en-Loudun
220	"Germain" BOUREAU	/1614	Messemé	• "Marguerite" PRUDHOMME • "Renée" DESNIER ou DESRUES • "Mathurine" ou "Perrine" PRIEUX	• /1628 • 1629/1634 • 15/10/1637	• Messemé (Église S ^t Césaire)	30/12/1650	Messemé
221	"Mathurine" ou "Perrine" PRIEUX	/1625		"Germain" BOUREAU	15/10/1637	Messemé (Église S ^t Césaire)	1650/	Messemé
224	"Jean II" LAURENT	09/03/1606	Vézières	"Renée" PIAU	20/10/1627	Loudun (Contrat de mariage)	1643/	Loudun
225	"Renée" PIAU	1610/1615	Loudun	"Jean II" LAURENT	20/10/1627	Loudun (Contrat de mariage)	1643/1679	Loudun
226	"Jean" ROU ou ROY	/1632		"Vincente" LECONTE ou LECOURT	/1646		1650/	Loudun
227	"Vincente" LECONTE ou LECOURT	/1634		"Jean" ROU ou ROY	/1646		1650/	Loudun
228	"Jacques I ^{er} " THIBAUT	/1630		"Vincente" HÉRAULT ou HIBAUT	19/09/1644	Claunay (Église S ^t Germain)	1667/	Claunay
229	"Vincente" HÉRAULT ou HIBAUT	/1632		"Jacques I ^{er} " THIBAUT	19/09/1644	Claunay (Église S ^t Germain)	1667/	Claunay
230	"Philippe" CAILLET ou COILLER ou COILLET ou COLLET	/1626		"Jeanne" ROBIN	09/07/1640	Claunay (Église S ^t Germain)	1667/	Claunay

N° Sosa	Nom	Date de Naissance	Lieu de Naissance	Conjoint	Date d'union	Lieu d'union	Date de Décès	Lieu de Décès
231	"Jeanne" ROBIN	11/04/1620	Claunay	"Philippe" CAILLET ou COILLER ou COILLET ou COLLET	09/07/1640	Claunay (Église S ^t Germain)	1667/	Claunay
232	"Jacques" RONDET	01/02/1609	Loudun	"Marie" PRÉAU ou PRÉAULT	1623/1635		1647/	Loudun
233	"Marie" PRÉAU ou PRÉAULT	/1623		"Jacques" RONDET	1623/1635		1647/	Loudun
234	"Pierre" BATAILLAU ou BATAILLÉ ou BATAILLEAU	/1630		"Louise" CHESNEAU	06/06/1644	Loudun (Église S ^t Pierre-du-Marché)	1657/	Loudun
235	"Louise" CHESNEAU	21/03/1624	Loudun	"Pierre" BATAILLAU ou BATAILLÉ ou BATAILLEAU	06/06/1644	Loudun (Église S ^t Pierre-du-Marché)	1657/	Loudun
238	"André" CHARTON	/1632		Marie dite "Louise" LEBRUN	17/06/1646	Loudun (Église S ^t Pierre-du-Marché)	1687/	Loudun
239	Marie dite "Louise" LEBRUN	26/07/1630	Loudun	"André" CHARTON	17/06/1646	Loudun (Église S ^t Pierre-du-Marché)	1687/	Loudun
242	"Adrian" DÉLIARD	21/03/1605	Loudun	"Marguerite" BONNET	1619/1636		1645/	Loudun
243	"Marguerite" BONNET	/1624		"Adrian" DÉLIARD	1619/1636		1645/	Loudun
246	Inconnu			"Michelle" ROY				
247	"Michelle" ROY	/1617		Inconnu			1647/	Les Trois-Moutiers
248	"Gilles I ^{er} " BAUDOUIIN	/1655		"Renée" DEBROU	/1669		1673/1683	Ternay
249	"Renée" DEBROU	/1657		"Gilles I ^{er} " BAUDOUIIN	/1669		1695/	Ternay
250	"Jacques" GAILLARD ou GAILLART	ca 1616	Ternay	"Florence" LECOURT	10/07/1651	Ternay (Église Notre-Dame)	28/11/1698	Ternay
251	"Florence" LECOURT	ca 1626		"Jacques" GAILLARD ou GAILLART	10/07/1651	Ternay (Église Notre-Dame)	21/03/1692	Ternay
252	"François" NOYER	/1656		"Marie" ROUSSEAU	/1670		/1684	
253	"Marie" ROUSSEAU	/1658		"François" NOYER	/1670		/1684	
254	"Anthoyne (Antoine)" DERUSSÉ	26/01/1638	Les Trois-Moutiers	"Susanne (Suzanne)" GOUIN	15/07/1657	Les Trois-Moutiers (Église S ^t Hilaire)	04/09/1710	Les Trois-Moutiers
255	"Susanne (Suzanne)" GOUIN	18/08/1638	Les Trois-Moutiers	"Anthoyne (Antoine)" DERUSSÉ	15/07/1657	Les Trois-Moutiers (Église S ^t Hilaire)	28/04/1686	Les Trois-Moutiers
Génération 8								
258	"Jehan" HAY ou HAYE	/1605	Coulombiers	"Simone" LAMBERT	21/01/1619	Poitiers (Église S ^{te} Triaise)	1619/	Coulombiers
259	"Simone" LAMBERT	/1607	Poitiers	"Jehan" HAY ou HAYE	21/01/1619	Poitiers (Église S ^{te} Triaise)	1619/	Coulombiers
272	"Pierre" BOUILLAUD ou BOUILLAULT ou BOUILLAUT ou BOUILLEAU ou BOUILLIAUD	/1608		"Renée" GUILLON	/1622		1622/	Poitiers

N° Sosa	Nom	Date de Naissance	Lieu de Naissance	Conjoint	Date d'union	Lieu d'union	Date de Décès	Lieu de Décès
273	"Renée" GUILLOIN	/1610		"Pierre" BOUILLAUD ou BOUILLAUT ou BOUILLAUT ou BOUILLEAU ou BOUILLIAUD	/1622		1622/	Poitiers
274	"René" DARONDEAU ou D'ARRONDEAU	/1608		"Claude" ARSANGER	/1622		1622/1643	St Jean-de-la-Motte
275	"Claude" ARSANGER	/1610		"René" DARONDEAU ou D'ARRONDEAU	/1622		1622/1643	St Jean-de-la-Motte
276	"Jean I ^{er} " MOREAU ou MORREAU	/1593		"Guillemine" BARET	/1607		1607/	Poitiers
277	"Guillemine" BARET	/1595		"Jean I ^{er} " MOREAU ou MORREAU	/1607		1607/	Poitiers
278	"Clément" BOYÉ ou BOYER ou BOYET	/1566		"Marquise" BOTAU ou BOUTARD ou BOUTAUD ou BOUTAUDE ou BOUTAULT	/1580		1605/	Poitiers
279	"Marquise" BOTAU ou BOUTARD ou BOUTAUD ou BOUTAUDE ou BOUTAULT	/1568		"Clément" BOYÉ ou BOYER ou BOYET	/1580		1605/	Poitiers
280	"Antoine" TAGAU ou TAGAUD ou TAGAULT	ca 1574	Marcilly-sur-Vienne	"Françoise" DELAPORTE	1602/1619	Parçay-sur-Vienne (Église S ^t Pierre)	13/09/1654	Bellefonds-en-Poitou
281	"Françoise" DELAPORTE	ca 1590	Parçay-sur-Vienne	"Antoine" TAGAU ou TAGAUD ou TAGAULT	1602/1619	Parçay-sur-Vienne (Église S ^t Pierre)	31/05/1656	Bellefonds-en-Poitou
282	"René" MARCHAND ou MARCHANT	1583/1584	L'Île-Bouchard	• "Marie" GOURON • "Renée" LOCHER ou LOCHET • ("Françoise"?) NÉRICHAULT	• 1597/1619 • 1598/1620 • 20/06/1635	• L'Île-Bouchard (Église S ^t Léonard) • L'Île-Bouchard (Église S ^t Maurice)	1646/1649	L'Île-Bouchard
283	"Renée" LOCHER ou LOCHET	/1608	L'Île-Bouchard	"René" MARCHAND ou MARCHANT	1598/1620	L'Île-Bouchard (Église S ^t Léonard)	1620/1635	L'Île-Bouchard
284	"Jean I ^{er} " ou "Jehan" DUTEMPLE	1584/1621	Ligugé	"Marthe" ou "Mathée" PASCAULT	1606/1635		1664	Ligugé
285	"Marthe" ou "Mathée" PASCAULT	1594/1623		"Jean I ^{er} " ou "Jehan" DUTEMPLE	1606/1635		13/04/1664	Iteuil
290	"Pierre" BOBIN	ca 1595	Bonneuil-Matours	"Marthe" ou "Martine" DENIZEAU	1609/1612		15/12/1647	Bonneuil-Matours
291	"Marthe" ou "Martine" DENIZEAU	ca 1595		"Pierre" BOBIN	1609/1612		15/09/1647	Bonneuil-Matours

N° Sosa	Nom	Date de Naissance	Lieu de Naissance	Conjoint	Date d'union	Lieu d'union	Date de Décès	Lieu de Décès
292	"Léon" CAPILLON	/1590		"Jeanne" PERCEVAULT ou PÉRONNEAU	/1609		1634/	Nouaillé-Maupertuis
293	"Jeanne" PERCEVAULT ou PÉRONNEAU	/1592		"Léon" CAPILLON	/1609		1615/	Nouaillé-Maupertuis
294	"André" BAILLON	/1606		"Jehanne" NESMÉ	/1620		/1634	Latillé
295	"Jehanne" NESMÉ	/1608		"André" BAILLON	/1620		1634/	Latillé
300	"Léger I ^{er} " DUMAS	/1614		"Marie" THÉVIN	/1628		/1642	Poitiers
301	"Marie" THÉVIN	/1616		"Léger I ^{er} " DUMAS	/1628		1642/	Poitiers
302	"Jehan" CLÉMENT des BRUÈRES	/1616	La Ferrière	• "Marie" DAUDIN • ?	• /1630 • /1642	• •	1642/	Poitiers
303	"Marie" DAUDIN	/1618		"Jehan" CLÉMENT des BRUÈRES	/1630		/1642	Poitiers
306	"Jacques" PENIGAUD ou PENIGAUT ou PENIGOT ou PENINGAULT	/1631		"Antoinette" MILLET	/1645		/1668	
307	"Antoinette" MILLET	/1633		"Jacques" PENIGAUD ou PENIGAUT ou PENIGOT ou PENINGAULT	/1645		/1668	
328	"François" BELLOT ou BELOT	ca 1580		"Jeanne" ou "Marie" ADIEN ou OUDIN	1594/1607		1646/1650	Marçay
329	"Jeanne" ou "Marie" ADIEN ou OUDIN	/1595		"François" BELLOT ou BELOT	1594/1607		13/09/1657	Iteuil
332	"Maurice" PÉRONNEAU	/1596		"Françoise" ROUILLON	1602/1610		1662/	Andillé
333	"Françoise" ROUILLON	ca 1590		"Maurice" PÉRONNEAU	1602/1610		1629/	Andillé
334	"Michel" AFFRAY ou AFFRAYS	/1609		"Andrée" ou "Marie" CHENIER ou CHOUMÉ	/1623		1660/	Smarves
335	"Andrée" ou "Marie" CHENIER ou CHOUMÉ	/1611		"Michel" AFFRAY ou AFFRAYS	/1623		1639/	Smarves
378	"Pierre CADIN	/1618		?	/1632		08/1644	Iteuil
388	"Vincent" ou "Vincentius" PETIT	/1603		"Jeanne" ou "Joanna" GROLLE	/1617		1625/	Beuxes
389	"Jeanne" ou "Joanna" GROLLE	/1605		"Vincent" ou "Vincentius" PETIT	/1617		1625/	Beuxes
390	"Nicolas" COYAU	/1603	Beuxes	"Louise" LAMBLEUX ou LANBLOUX	/1617		1634/	Beuxes
391	"Louise" LAMBLEUX ou LANBLOUX	/1605		"Nicolas" COYAU	/1617		1634/	Beuxes

N° Sosa	Nom	Date de Naissance	Lieu de Naissance	Conjoint	Date d'union	Lieu d'union	Date de Décès	Lieu de Décès
394	"Marc" DESNOYERS	/1610		"Jeanne" ROBERT	/1624		1623/1666	Basses
395	"Jeanne" ROBERT	/1612		"Marc" DESNOYERS	/1624		1680/	Basses
400	"Antoine" LAURIN ou LORIN	/1611		"Renée" CHERET	/1625	Mouterre-Silly (Église S ^t Maximin)	1640/1651	Loudun
401	"Renée" CHERET	/1613	Mouterre-Silly	"Antoine" LAURIN ou LORIN	/1625	Mouterre-Silly (Église S ^t Maximin)	1655/1657	Loudun
448	"Jean I ^{er} " LAURENT	/1591		"Marie" SAVATIER	/1605		1609/1627	Vézières
449	"Marie" SAVATIER	/1593		"Jean I ^{er} " LAURENT	/1605		1627/	Vézières
450	"Urbain" PIAU	/1595		"Barbe" DELAUNAY	/1609		1610/1627	Loudun
451	"Barbe" DELAUNAY	/1597		"Urbain" PIAU	/1609		1627/	Loudun
462	"Jean" ROBIN	/1606		"Perrine" DARDIN	/1620		1640/	Claunay
463	"Perrine" DARDIN	/1608		"Jean" ROBIN	/1620		1629/	Claunay
464	"André I ^{er} " RONDET	/1592		"Françoise" DELARUE ou DELERUE	/1606		1621/	Loudun
465	"Françoise" DELARUE ou DELERUE	/1594		"André I ^{er} " RONDET	/1606		1621/	Loudun
468	"Vincent" BATAILLAU ou BATAILLÉ ou BATAILLEAU	/1616		"Jeanne" PETIT	/1630		1644/	
469	"Jeanne" PETIT	/1618		"Vincent" BATAILLAU ou BATAILLÉ ou BATAILLEAU	/1630		1644/	
470	"Vincent" CHESNEAU	/1606		"Jeanne" ou "Jehanne" GUÉRIN	/1620		1645/	Loudun
471	"Jeanne" ou "Jehanne" GUÉRIN	/1608		"Vincent" CHESNEAU	/1620		1645/	Loudun
476	"René" CHARTON	/1618		"Françoise" CHANTEAU	/1632		1646/	
477	"Françoise" CHANTEAU	/1620		"René" CHARTON	/1632		1646/	
478	"Pierre" LEBRUN	/1616		"Mesmine" NION ou NYON	/1630		1646/	Loudun
479	"Mesmine" NION ou NYON	/1618		"Pierre" LEBRUN	/1630		1646/	Loudun
484	"René" DÉLIARD	/1589		"Marie" BAUCHER ou BEAUCHER	/1603		1606/	Loudun
485	"Marie" BAUCHER ou BEAUCHER	/1591		"René" DÉLIARD	/1603		1606/	Loudun
500	"Michel" GAILLARD ou GAILLART	/1602		"Marie" DERNIER	/1616		1651/	Ternay
501	"Marie" DERNIER	/1604		"Michel" GAILLARD ou GAILLART	/1616		1623/1651	Ternay
502	"François" LECOURT	/1612		"Françoise" LA COSTE	/1626		1651/	
503	"Françoise" LA COSTE	/1614		"François" LECOURT	/1626		1626/1651	

N° Sosa	Nom	Date de Naissance	Lieu de Naissance	Conjoint	Date d'union	Lieu d'union	Date de Décès	Lieu de Décès
508	"Pierre" DRUSSÉ	/1621	Les Trois-Moutiers	"Perrine" LIMOUSIN ou LIMOUZIN ou LYMOUSIN	26/11/1635	Les Trois-Moutiers (Église S ^t Hilaire)	06/10/1662	Les Trois-Moutiers
509	"Perrine" LIMOUSIN ou LIMOUZIN ou LYMOUSIN	/1623	Les Trois-Moutiers	"Pierre" DRUSSÉ	26/11/1635	Les Trois-Moutiers (Église S ^t Hilaire)	22/02/1681	Les Trois-Moutiers
510	"Jean" ou "Jehan" GOUIN ou GOUYN	ca 1600		• "Françoise" POULLET • "Noëlle" TENIN ou THENIN	• 1614/1638 • 08/10/1674	• • St Léger-de-Montbrillais (Église S ^t Léger)	13/04/1684	Les Trois-Moutiers
511	"Françoise" POULLET	/1626		"Jean" ou "Jehan" GOUIN ou GOUYN	1614/1638		09/09/1665	
Génération 9								
562	"Mathurin" DELAPORTE	/1576		"Françoise" TREUILLET	/1590		1625/	
563	"Françoise" TREUILLET	/1578		"Mathurin" DELAPORTE	/1590		1625/	
564	"Jacques" MARCHAND ou MARCHANT	/1570		"Jehanne" GIRARD	/1584		1598/	
565	"Jehanne" GIRARD	/1572	L'île-Bouchard	"Jacques" MARCHAND ou MARCHANT	/1584		1590	
566	"Jacques" LOCHER ou LOCHET	/1586		?	/1602		1602/	
568	"René II" DUTEMPLE	ca 1570	Poitiers	• "Hilaire" PAPIN ou PEPIN • "Renée" JAUDOUIIN ou JODOUIN • "Gabrielle" MIRAMBERT	• 1584/1621 • 06/09/1627 • 10/06/1635	• • Poitiers (Contrat de mariage) • Poitiers (Contrat de mariage)	1635/	
569	"Hilaire" PAPIN ou PEPIN	ca 1570	Ligugé	"René II" DUTEMPLE	1584/1621		1584/1627	
570	"Berthommé" PASCAULT	/1609		?	/1623		1594/	
580	"Jean" BOBIN	/1581		"Marie" LARME	/1595		1595/	
581	"Marie" LARME	/1583		"Jean" BOBIN	/1595		1595/	
582	"Jean" DENIZEAU	/1581		?	/1595		1595/	
590	"Michel" NESMÉ	/1594		"Catherine" GENETEAU	/1608			
591	"Catherine" GENETEAU	/1596		"Michel" NESMÉ	/1608			
604	"Pierre" CLÉMENT des BRUÈRES	/1585		?	/1616		1599/	
664	"Jean" PÉRONNEAU	/1582		?	/1596		1639/	
666	"Jean" ROUILLON	ca 1560		"Perrette" CLÉRAMBAULT ou CLÉREMBault	1577/1590		1629/	
667	"Perrette" CLÉRAMBAULT ou CLÉREMBault	ca 1565		"Jean" ROUILLON	1577/1590		/1629	

N° Sosa	Nom	Date de Naissance	Lieu de Naissance	Conjoint	Date d'union	Lieu d'union	Date de Décès	Lieu de Décès
668	"Collas" AFFRAY ou AFFRAYS	/1595	Poitiers	"Marie" BELLODEAU	/1609			
669	"Marie" BELLODEAU	/1597		"Collas" AFFRAY ou AFFRAYS	/1609			
780	"Innocent" COYAU	/1589		"Jeanne" SAVOYE	/1603		1609/	
781	"Jeanne" SAVOYE	/1591		"Innocent" COYAU	/1603		1609/	
802	"François" CHERET	/1587		"Jacquette" REGNARD ou RENARD	/1601		1614/1657	
803	"Jacquette" REGNARD ou RENARD	/1589		"François" CHERET	/1601		1657/	
1 016	"Charles" DRUSSÉ	/1607		"Jacquette" SUIREAU	/1621		/1635	
1 017	"Jacquette" SUIREAU	/1609		"Charles" DRUSSÉ	/1621		20/12/1654	
1 018	"François" LIMOUSIN ou LIMOUZIN ou LYMOUSIN	/1601		"Jeanne" ou "Jehanne" DE BLAIZE ou DEBLAIS ou DEBLAYE	/1615		20/01/1656	
1 019	"Jeanne" ou "Jehanne" DE BLAIZE ou DEBLAIS ou DEBLAYE	/1603		"François" LIMOUSIN ou LIMOUZIN ou LYMOUSIN	/1615		27/04/1636	Les Trois-Moutiers

Génération 10

1 130	"Eustache" GIRARD	/1558		?	/1572		/1590	L'île-Bouchard
1 132	"Mathurin" LOCHER ou LOCHET	/1572		"Jeanne" GUÉRIN	/1586			
1 133	"Jeanne" GUÉRIN	/1574		• "Mathurin" LOCHER ou LOCHET • "Simon" ARCHAMBAULT	• /1586 • /1586	• •		
1 136	"René I ^{er} " DUTEMPLE	ca 1540	Poitiers	"Jeanne" FLEURIAU ou FLEURYAU	1554/1570		1621/1623	Ligugé
1 137	"Jeanne" FLEURIAU ou FLEURYAU	ca 1540	Poitiers	"René I ^{er} " DUTEMPLE	1554/1570		1570/	Ligugé
1 334	"Jehan" CLÉRAMBAULT ou CLÉREMBault	ca 1535		"Perrine" ROY	1552/1565		1565/	
1 335	"Perrine" ROY	ca 1540		"Jehan" CLÉRAMBAULT ou CLÉREMBault	1552/1565		1565/	
1 336	"André" AFFRAY ou AFFRAYS	/1581		"Michèle" TEXEREAU	/1595			Poitiers
1 337	"Michèle" TEXEREAU	/1583		"André" AFFRAY ou AFFRAYS	/1595			Poitiers

Génération 11

2 274	FLEURIAU ou FLEURYAU	/1526		?	/1540		1552/	Poitiers
2 668	"Pierre II" CLÉRAMBAULT ou CLÉREMBault	ca 1500		?	1514/1535		1595/	

N° Sosa	Nom	Date de Naissance	Lieu de Naissance	Conjoint	Date d'union	Lieu d'union	Date de Décès	Lieu de Décès
2 670	"Jehan" ROY	ca 1510		?	1524/1540		1540/	
2 672	"Merry" AFFRAY ou AFFRAYS	/1567		"Marguerite" GROSSAULT	/1581			
2 673	"Marguerite" GROUSSAULT	/1569		"Merry" AFFRAY ou AFFRAYS	/1581			
Génération 12								
5 336	"Pierre I ^{er} " CLÉRAMBAULT ou CLÉREMBault	ca 1470		?	1484/1500		1504/	
Génération 13								
10 672	"Jamet" CLÉRAMBAULT ou CLÉREMBault	ca 1440		?	1454/1470		1473/	

ANNEXE N° 2 :

Descendance complète de Charles dit Pierre AUTHÉ et Jeanne BASSEREAU jusqu'à nos jours (9 générations)



[N.B. : Généalogie descendante de Charles dit Pierre III AUTHÉ et Jeanne BASSEREAU en numérotation d'ABOVILLE*, établie à partir des registres d'état civil, des registres de catholicités post-concordataires et des archives familiales. Généalogie descendante et informations contemporaines publiées avec l'aimable autorisation des descendants, descendants membres de l'« *Association des descendants de Charles dit Pierre AUTHÉ (1809-1871) et Jeanne BASSEREAU (1810-1871) : de la France vers le Nouveau-Monde...* ».]

* Telle la numérotation SOSA-STRADONITZ pour la généalogie ascendante (Voir note 457), la numérotation d'ABOVILLE est une méthode de numérotation de généalogie descendante permettant d'identifier tous les individus descendants d'un ancêtre commun, et inventée dans les années 1940 par le comte Jacques d'ABOVILLE. Le système HENRY est une numérotation quasi similaire utilisée dans le monde anglophone et inventée par Reginald Buchanan HENRY. Suivant les interprétations de la numérotation d'ABOVILLE, l'ancêtre commun reçoit le numéro 1 — ce que fait systématiquement le système HENRY — ou n'en a pas du tout (cas utilisé ci-présent puisque Charles dit Pierre AUTHÉ et Jeanne BASSEREAU ne sont pas numérotés).

Le principe de la numérotation d'ABOVILLE se présente comme suit, en numérotant l'ancêtre commun et en utilisant des points séparateurs :

- l'aîné des enfants de l'ancêtre commun est le numéro 1.1, le puîné 1.2, le troisième et cadet 1.3 ;
- les enfants de l'aîné seront les numéros 1.1.1, 1.1.2, 1.1.3, etc. ;
- les enfants du puîné seront les 1.2.1, 1.2.2, 1.2.3, etc. ;
- le cadet a eu trois enfants dont deux d'un second lit, ceux-ci reçoivent les numéros 1.3a.1, 1.3b.2, 1.3b.3 (ajout de lettres minuscules) ;
- si un individu a des enfants légitimes ainsi que des enfants nés hors mariage, ses enfants nés d'un mariage auront la primeur et recevront la lettre « a », les enfants naturels, le « b ».

Abréviations généalogiques conventionnelles utilisées :

"Clifford" William	: prénom usuel Clifford (entre guillemets)
Marie "Octavie"	: prénom usuel Octavie (entre guillemets)
	: homme (couleur bleue)
	: femme (couleur rouge)
	: individu sexe indéterminé (couleur verte)

Entre parenthèses après chaque nom et prénom, la date puis le lieu de naissance de l'individu, suivis de sa date et son lieu de décès

En dessous de chaque individu, sa date et son lieu de mariage entre parenthèses, suivis des nom et prénoms de son conjoint, conjoint lui-même suivi entre parenthèses de ses propres dates et lieux de naissance puis de décès.

En gras et avec précision de leur génération, les individus évoqués dans l'objet de cette étude (de la **7^e génération** à la **14^e génération**).

N.B. : L'arbre généalogique est armorié en lieux et places des familles descendantes du couple AUTHÉ – BASSEREAU portant blason. Par ailleurs, la plupart des lieux anglophones (notamment les noms des églises) ont été francisés. En outre, l'auteur de cette étude porte le numéro d'Aboville 3.4.8.3.1.1.

AUTHÉ Charles dit "Pierre III" (17/08/1809 - Iteuil / 24/03/1871 - Loudun) - 7^e génération

(21/07/1835 - Loudun)

BASSEREAU "Jeanne" (05/06/1810 - Loudun / 13/04/1871 - Loudun) - 7^e génération

■ 1 - AUTÉ "Pierre IV" (03/06/1836 - Loudun / 09/01/1909 - Domrémy) - 8^e génération

(02/07/1862 - Sammarçolles) FARDEAU "Marie" (30/09/1845 - Sammarçolles / 10/06/1904 - Domrémy)

■ 1.1 - AUTÉ Marie "Octavie" (08/03/1863 - Sammarçolles / 14/10/1872 - Sammarçolles)

■ 1.2 - AUTET "Arthur" (08/01/1865 - Sammarçolles / 21/09/1944 - Domrémy)

(16/10/1887 - Sammarçolles) BLANCHARD Marie "Éléonore" (30/04/1866 - Angliers [Saint-Cassien] / 03/10/1942 - Wakaw)

■ 1.2.1 - AUTÉ "Rachelle" (21/09/1888 - Sammarçolles / 16/08/1941 - Wakaw)

(1905 - Domrémy (Église Protestante Presbytérienne)) MACKIE "William I^{er}" Eric (28/03/1876 - Enniskillen / 18/07/1959 - North-Battleford)

■ 1.2.1.1 - MACKIE "William II" (02/09/1906 - Domrémy / 29/03/1991 - Fort-Saint-John)

■ 1.2.1.2 - MACKIE "Florence" (21/09/1908 - Domrémy / 08/04/1990 - Saskatoon)

(08/1933 - Rosetown (Église Protestante Unie du Canada)) NAGLE "William" Henry (27/07/1904 - Ottawa / 15/03/1961 - Rosetown)

■ 1.2.1.2.1 - NAIGLE "Clifford" William (08/10/1934 - Rosetown / -)

(15/10/1958 - Rosetown (Église Protestante Unie du Canada)) PHILLIPS "Edna" (26/06/1935 - Rosetown / -)

■ 1.2.1.2.1.1 - NAIGLE "Patti-Sue" Elna (14/03/1960 - Calgary / -)

(30/10/1980 - Mississauga) TRENIER "Dennis" (16/11/1953 - Mississauga / -)

■ 1.2.1.2.1.2 - NAIGLE "Kevin" William (18/07/1961 - Calgary / -)

■ 1.2.1.2.1.3 - NAIGLE "Daren" Russel (25/08/1962 - Calgary / -)

(-) HAMM "Brenda" (19/10/1966 - Toronto / -)

■ 1.2.1.2.1.3.1 - NAIGLE "Kaitlin" Brianna (26/10/1992 - Mississauga / -)

■ 1.2.1.2.1.3.2 - NAIGLE "Dakota" Max (06/07/1996 - Mississauga / -)

■ 1.2.1.2.1.4 - NAIGLE "Cindy" Lee (24/09/1963 - Calgary / 27/03/2009 - Calgary)

■ 1.2.1.2.2 - NAIGLE mort-né (17/01/1937 - Rosetown / 17/01/1937 - Rosetown)

- 1.2.1.2.3 - NAIGLE "Arnold" Richard (09/03/1938 - Rosetown / 25/11/2001 - Saskatoon)
(08/10/1971 - Saskatoon (Église Catholique Romaine Saint-Philippe-Néri)) VALMONT "Odile" Marguerite (21/10/1942 - Saint-Brieux / -)
 - 1.2.1.2.3.1 - NAIGLE "Marc" Valmont (22/03/1974 - Rosetown / -)
(-) DUNKLEY "Dyonne" (03/06/1982 - / -)
- 1.2.1.2.4 - NAIGLE "Rinaldo" Wayne (13/01/1940 - Rosetown / 22/07/2016 - Saskatoon)
(22/04/1968 - Bateman (Église Protestante Luthérienne Évangélique de la Paix)) KOHLENBERG "Dolores" Katherine (18/03/1939 - Gravelborough/Gravelbourg / -)
 - 1.2.1.2.4.1 - NAIGLE "Debra" Lynn (26/12/1969 - Eston / -)
 - 1.2.1.2.4.2 - NAIGLE "William" (06/05/1971 - Kindersley / 09/05/1971 - Saskatoon)
 - 1.2.1.2.4.3 - NAIGLE "Dwayne" Michael (27/12/1972 - Saskatoon / -)
(30/08/1999 - Saskatoon (Jardin privé derrière la maison des époux Naigle-Thompson)) THOMPSON "Candace" Faye (25/04/1970 - Prince-Albert / -)
 - 1.2.1.2.4.3.1 - NAIGLE "Mykayla" Selene (07/02/2008 - Saskatoon / -)
 - 1.2.1.2.4.4 - NAIGLE "Kim" Adam (19/08/1974 - Saskatoon / -)
(13/09/2003 - Saskatoon (Salle de Loi du Tribunal de Paix)) FRAZER "Kimberley" Louise (21/09/1976 - Tisdale / -)
 - 1.2.1.2.4.4.1 - NAIGLE "Carteea" Louise (22/01/2002 - Saskatoon / -)
 - 1.2.1.2.4.4.2 - NAIGLE "Caelynn" Katrina (05/08/2005 - Saskatoon / -)
- 1.2.1.2.5 - NAIGLE "Elizabeth" Lydia (26/07/1941 - Rosetown / -)
(19/07/1961 - Rosetown (Église Catholique Romaine Sainte-Thérèse-de-L'Enfant-Jésus)) KRAM "Edward" Paul (18/12/1937 - Regina / 21/06/2009 - Raymore)
 - 1.2.1.2.5.1 - KRAM "Nancy" Louise (26/06/1962 - Rosetown / -)
 - 1.2.1.2.5.2 - KRAM "Steven" Paul (23/02/1966 - Rosetown / -)
(16/05/2001 - Phonsavan-Anachak (Ferme de la Famille Vonnevelay)) VONNEVELAY "Chanthone" (13/01/1980 - Phonsavan-Anachak / -)
 - 1.2.1.2.5.2.1 - KRAM "Vanessa" (07/12/2007 - Calgary / -)
- 1.2.1.2.6 - NAIGLE "Linda" Winnifred (30/10/1943 - Rosetown / -)
(23/01/1963 - Rosetown (Église Protestante Unie du Canada)) WRIGHT "Donald I^{er}" Hugh (01/01/1936 - Rosetown / -)

1.2.1.2.6.1 - WRIGHT "Karen" Lynn (17/02/1964 - Rosetown / -)
(22/05/1982 - Rosetown (Église Catholique Romaine Sainte-Thérèse-de-L'Enfant-Jésus)) KACHUR "Walter" Ernest (10/05/1956 - Elfros / -)
(31/12/1993 - Marwayne (Église Protestante Unie du Canada Saint-Andrew)) BLAKE "Donald" Robert (01/10/1956 - Halifax / -)

1.2.1.2.6.1.3b - BLAKE "Tyler" Beau (27/11/1985 - Calgary / -)

1.2.1.2.6.1.4b - BLAKE "Amber" Inez (11/10/1988 - Saint-Paul-d'Alberta / -)
(-) GRANT "Ryan" William (08/07/1985 - Ladysmith / -)

1.2.1.2.6.1.4b.1a - GRANT "Azrayeh" Lynn (01/06/2012 - Nanaïmo / -)
(-) ORR "Levi" (- / -)

1.2.1.2.6.1.4b.2b - ORR "Zayden" (20/11/2014 - / -)

1.2.1.2.6.1.5b - BLAKE "Dustin" Hugh Robert (20/01/1990 - Saint-Paul-d'Alberta / -)
(-) GOULD "Courtney" Rose (12/05/1991 - Nanaïmo / -)

1.2.1.2.6.1.5b.1a - BLAKE "Nevaeh" Lynn Rose (21/01/2009 - Nanaïmo / -)
(-) BECHTOLD "Taylor" Leigh (22/02/1989 - Nanaïmo / -)

1.2.1.2.6.1.5b.2b - BLAKE "Rylan" Leigham Robert (25/03/2013 - Nanaïmo / -)

(-) SLATER "Elwin" Harold (- Calgary / -)

1.2.1.2.6.1.2c - KACHUR alias BLAKE "Tara" Christine (15/12/1983 - Calgary / -)
(-) BRYANS "Clifford" Sean Gabriel (04/09/1976 - Medicine-Hat / -)

1.2.1.2.6.1.2c.1a - BLAKE-BRYANS "Dawson" Robert (31/10/2003 - Nanaïmo / -)

1.2.1.2.6.1.2c.2a - BRYANS "Elizabeth" Lynn Faith (12/09/2006 - Nanaïmo / -)

1.2.1.2.6.1.2c.3a - BRYANS "Leland" Zander (22/09/2009 - Nanaïmo / -)

(-) DEMOORS "Randy" David (27/01/1982 - Vancouver / -)

1.2.1.2.6.1.2c.4b - DEMOORS "Jackson" David (14/11/2012 - Nanaïmo / -)

(-) SONMOR "Jerry" (- Rosetown / -)

└─ 1.2.1.2.6.1.d - WRIGHT "James" Shelton Lee (18/11/1980 - Rosetown / -)
(28/08/2002 - Swift-Current) DANGAS "Sophia" (25/05/1982 - Saskatoon / -)

└─ 1.2.1.2.6.1.d.1 - WRIGHT "Dominic" Hugh (15/04/2002 - Saskatoon / -)

└─ 1.2.1.2.6.1.d.2 - WRIGHT "Donald II" Hugh (24/01/2005 - Swift-Current / -)

└─ 1.2.1.2.6.1.d.3 - WRIGHT "Caleb" James Lee (28/12/2005 - Kelowna / -)

└─ 1.2.1.2.6.2 - WRIGHT "Gordon" Hugh (16/02/1967 - Biggar / -)
(avant 1989 -) ANDERSON "Luella" (- / -)

└─ 1.2.1.2.6.2.1 - WRIGHT "Jenel" Lynn (1989 - / -)
(15/02/2014 - Banff (Parc National de Banff)) ? "Danny" (- / -)

└─ 1.2.1.2.6.2/01/1 - ? "Millie" (2012 - / -)

(26/12/1997 -) ? "Debbie" (- / -)

└─ 1.2.1.2.7 - NAIGLE "Zenobia" Lila (25/07/1945 - Rosetown / 03/01/1989 - Grande-Prairie)
(entre 1964 et 1965 -) ROBINSON "Richard" (- Eston / 8.1997 - Saskatoon)

└─ 1.2.1.2.7.2a - ROBINSON "Christopher" Roland (25/07/1965 - Eston / -)
(27/12/1995 - Drumheller (Église Protestante Baptiste Fellowship)) MARTYNIUK "Jodie" Lynn (28/04/1971 - Calgary / -)

└─ 1.2.1.2.7.2a.2a - ROBINSON "Tracker" Lee (09/12/1991 - East-Coulee / -)

└─ 1.2.1.2.7.2a.3a - ROBINSON "Riley" Rose (13/03/2000 - East-Coulee / -)

(-) McCULLOUGH "Melanie" Lynn (09/03/1969 - Calgary / -)

└─ 1.2.1.2.7.2a.1b - McCULLOUGH "Selah" Shandrea Swan (04/05/1990 - Calgary / -)
(15/06/2013 -) EDGAR "Jason" (vers 1986 - / -)

└─ 1.2.1.2.7.2a.1b.1 - EDGAR "Lucas" (24/07/2013 - / -)

└─ 1.2.1.2.7.2a.1b.2 - EDGAR (21/01/2015 - / -)

(04/1980 - Grande-Prairie) RUZESKY "John" (09/06/1935 - Borden / 06/01/1989 - Borden)

(-) Inconnu (- / -)

└─ 1.2.1.2.7.1c - NAIGLE "Shelley" Ann (26/01/1964 - Eston / -)

(1981 -) McNABB "Daniel" Wayne (05/09/1959 - Estevan / 12/08/2012 - Estevan)

(24/04/1993 - Saskatoon) GRIGOROVICH "Terry" Brian (27/04/1962 - Lac-la-Biche / -)

└─ 1.2.1.2.7.1c.3b - GRIGOROVICH "Dylan" Christopher Brian (01/03/1992 - Saskatoon / -)

└─ 1.2.1.2.7.1c.4b - GRIGOROVICH "Jena" Linda Lee (13/04/1994 - Saskatoon / -)

(-) CHURCH "Wallace" Henry (06/09/1960 - Meadow-Lake / -)

└─ 1.2.1.2.7.1c.2c - CHURCH "Dallas" Henry (25/04/1985 - Meadow-Lake / -)

(-) HOUSIN "Ken" (- / -)

└─ 1.2.1.2.7.1c.1d - McNABB "Micheal" Wayne né NAIGLE "Micheal" Wayne (03/04/1981 - Saskatoon / -)

(-) JOHNSON "Rachel" Beatty (12/03/1979 - Vancouver / -)

└─ 1.2.1.2.7.1c.1d.1 - JOHNSON "Carter" Michael Wallace (22/11/2002 - Saskatoon / -)

└─ 1.2.1.2.7.1c.1d.2 - JOHNSON "Cailey" Michelle Beatty (24/07/2006 - Saskatoon / -)

└─ 1.2.1.2.8 - NAIGLE "Lanark" Harland (05/12/1948 - Rosetown / 11/07/1999 - Saskatoon)

(11/06/1964 - Saskatoon (Maison des époux McGregor-Mackie)) STYLES "Alfred" Ross (25/07/1880 - Morris / 22/06/1974 - Eston)

1.2.1.3 - MACKIE "Lorraine" (25/10/1911 - Domrémy / 18/05/2008 - Tisdale)

(15/09/1947 - Nipawin (Presbytère de l'Église Protestante Unie du Canada)) BLONDING Walter "Irvin" né BUSH Walter "Irvin" (09/10/1907 - Penetanguishene / 11/04/2007 - Nipawin)

└─ 1.2.1.3.1 - BLONDING "Robert" Irvin (23/04/1950 - Nipawin / -)

(06/07/1985 - Saskatoon (Église Protestante Unie du Canada McClure)) SORENSEN "Susan" Jean (22/09/1955 - Oshawa / -)

└─ 1.2.1.3.2 - BLONDING "Betty" June (24/07/1951 - Nipawin / -)

(18/08/1973 - Nipawin (Église Protestante Unie du Canada)) SCHNELLERT "Gary" Loyd (19/05/1951 - Winnipeg / -)

└─ 1.2.1.3.2.1 - SCHNELLERT "Darla" Ann (20/11/1983 - Winnipeg / -)

(11/10/2008 - Sartell (Église Protestante Luthérienne du Messie)) FULTS "Jonathan" Luke (08/11/1982 - Redwood-Falls / -)

1.2.2.1.3 - HARMATIUK "Sharon" Viola (23/12/1952 - Prince-Albert / -)
(11/09/1976 - Regina (Église Orthodoxe Roumaine Saint-Nicolas)) PETRISOR "Roger" Richard (11/04/1953 - Regina / -)

1.2.2.1.3.1 - PETRISOR "Jeremy" Stephen Donald (20/02/1978 - Regina / -)

1.2.2.2 - FRIGON mort-née (1919 ou 1920 - Domrémy / 1919 ou 1920 - Domrémy)

1.2.2.3 - FRIGON "Adrienne" Emma (11/05/1921 - Wakaw / 12/04/2007 - Saskatoon)
(26/06/1940 - Domrémy (2^e Église Catholique Romaine Sainte-Jeanne-d'Arc)) PRATT "John I^{er}" Allan (14/06/1918 - Crystal-Springs / 15/06/1985 - Prince-Albert)

1.2.2.3.1 - PRATT "Beatrice" Eleonor (24/07/1940 - Wakaw / 29/05/2009 - Saskatoon)
(29/06/1957 - Prince-Albert (Église Catholique Romaine Saint-Marc)) DELORME "Raymond" Alfred (17/02/1936 - Prince-Albert / 11/05/2002 - Saskatoon)

1.2.2.3.1.1 - DELORME "Rory" Wade (09/07/1958 - Prince-Albert / 18/02/2010 - Saskatoon)

1.2.2.3.1.2 - DELORME "Darren" Kerry (17/09/1960 - Prince-Albert / -)

1.2.2.3.1.3 - DELORME "Bonnie" Elaine (31/10/1961 - Prince-Albert / -)
(-) Inconnu (- / -)

1.2.2.3.1.3.1 - DELORME "Jodi" Lynn (13/09/1980 - Prince-Albert / -)
(07/01/1998 - Prince-Albert) BURNS "Joseph" Robin (08/06/1979 - Prince-Albert / -)

1.2.2.3.1.3.1.1a - BURNS "Jade" Nichole (13/03/2002 - Saskatoon / -)

1.2.2.3.1.3.1.2a - BURNS "Jasmine" Amber (15/06/2003 - Saskatoon / -)

(08/2014 -) DREAVAR "Jamie I^{er}" Alan (29/04/1980 - Prince-Albert / -)

1.2.2.3.1.3.1.3b - DREAVAR "Jamie II" Ray (27/07/2013 - Saskatoon / -)

1.2.2.3.1.4 - DELORME "Kerry" Raymond (29/11/1963 - Regina / -)
(20/08/1994 - Prince-Albert (Salle du Club Municipal Carlton Park)) PETTY "Christine" Lorna (03/10/1963 - Prince-Albert / -)

1.2.2.3.1.4.1 - DELORME "Ryan" John Martin (17/09/1987 - Prince-Albert / -)

1.2.2.3.1.4.2 - DELORME "Kayla" Irene (28/12/1993 - Prince-Albert / -)
(-) MOONEY "Brendan" (- Prince-Albert / -)

1.2.2.3.1.4.2.1 - MOONEY "Bentley" Jaxon Kurtis (01/11/2014 - Prince-Albert / -)

1.2.2.3.2 - PRATT mort-née (20/09/1942 - Domrémy / 20/09/1942 - Domrémy)

1.2.2.3.3 - PRATT "Elias" John (20/09/1942 - Domrémy / 23/10/1942 - Domrémy)

1.2.2.3.4 - PRATT "Therese" Eileen (18/11/1943 - Domrémy / -)

(15/05/1960 - Prince-Albert (Église Protestante Pentecôtiste Gateway)) LAROCQUE "Albert" (20/03/1940 - Willow-Bunch / -)

1.2.2.3.4.2a - LAROCQUE "Renne" Rudell (14/06/1961 - Prince-Albert / 13/07/1968 - Vancouver)

1.2.2.3.4.3a - LAROCQUE "Tracey" Michelle (15/10/1963 - Prince-Albert / 08/02/2008 - Prince-Albert)

1.2.2.3.4.4a - LAROCQUE "Renelle" Therese (02/02/1967 - Vancouver / -)

(31/07/1993 - Coquitlam (Église Protestante Unie du Canada)) COULSON "Danny" Allan (10/02/1966 - Vancouver / -)

1.2.2.3.4.4a.1 - COULSON "Christiana" Kathleen (22/02/1991 - Vancouver / -)

(-) ? (avant 1995 - / -)

1.2.2.3.4.4a.1.1 - ? (2012 ou 2013 - / -)

1.2.2.3.4.4a.2 - COULSON "Kelly" Danielle (05/02/1998 - Vancouver / -)

(05/02/2000 - Kelowna) SHORE Robert "Dale" (14/01/1940 - Prince-Albert / -)

(-) GOSTAN "Delmer" (- / -)

1.2.2.3.4.1c - PRATT "Shelly" Lynn (13/02/1959 - Prince-Albert / -)

(24/11/1984 - Vancouver (Dans un parc)) SWANNIE "Brent I^{er}" William (04/10/1956 - Vancouver / -)

1.2.2.3.4.1c.1 - SWANNIE "Lenaë" Marie (16/06/1976 - Vancouver / -)

(22/10/1999 - Port-Coquitlam (Église Protestante Pentecôtiste Italienne du Canada de la Communauté Westwood)) MASTANDREA "Vince" Luigi (23/02/1977 - Vancouver / -)

1.2.2.3.4.1c.1.1 - MASTANDREA "Felicia" Daniella (28/11/1993 - Vancouver / -)

1.2.2.3.4.1c.1.2 - MASTANDREA "Josiah" Vince (29/12/1999 - Vancouver / -)

1.2.2.3.4.1c.1.3 - MASTANDREA "Noah" Luigi (28/11/2001 - Vancouver / -)

1.2.2.3.4.1c.1.4 - MASTANDREA "Caleb" William (26/08/2003 - Vancouver / 21/11/2003 - Vancouver)

1.2.2.3.4.1c.2 - SWANNIE "Brent II" Steven (04/12/1977 - Vancouver / -)

(-) KAY "Margo" (16/03/1976 - Vancouver / -)

1.2.2.3.4.1c.2.1 - SWANNIE "Jessica" Ashley (29/04/1995 - Vancouver / -)

1.2.2.3.4.1c.2.2 - SWANNIE "Jordan" John William (13/08/2002 - Vancouver / -)

1.2.2.3.5 - PRATT "Phyllis" Irene (11/08/1945 - Prince-Albert / -)

(10/11/1962 - Prince-Albert (Église Protestante Anglicane Notre-Dame)) JENKINS "Edwin I^{er}" Mark (22/10/1943 - Shellbrook / 26/10/1998 - One Hundred Mile House)

1.2.2.3.5./1 - JENKINS "Deborah" Lee (14/12/1962 - Prince-Albert / -)

(13/02/1982 - One Hundred Mile House (Église Protestante Pentecôtiste Bethel)) STEWART "Steve" Murry (08/01/1963 - Ashcroft / -)

1.2.2.3.5.1.1 - STEWART "Richard" Steven (07/05/1982 - One Hundred Mile House / -)

(-) CHAMBERS "Ashley" (06/02/1984 - One Hundred Mile House / -)

1.2.2.3.5.1.1.1a - STEWART "Hayley" May (07/03/2004 - One Hundred Mile House / -)

(-) POIRIER "Kelsey" (08/03/1989 - One Hundred Mile House / -)

1.2.2.3.5.1.1.2b - STEWART "Madeline" Grace (07/04/2009 - Williams-Lake / -)

1.2.2.3.5.1.2 - STEWART "Amanda" Rachelle (10/09/1984 - One Hundred Mile House / -)

1.2.2.3.5.2 - JENKINS "Cindy" Lynn (25/05/1964 - Ashcroft / -)

(19/08/1984 - Forest-Grove) BISHOP William "Ralph" (15/03/1959 - Rabbit-Lake / -)

1.2.2.3.5.2.1 - BISHOP "Charmaine" Elaine (19/05/1984 - One Hundred Mile House / -)

(-) ZEABIN "Michael" James (21/08/1969 - Nelson / 04/08/2010 - Kelowna)

(-) ? "Ray" (- / -)

1.2.2.3.5.2.1.1 - BISHOP "Olivia" Louise (19/04/2013 - Chilliwack / -)

1.2.2.3.5.2.2 - BISHOP William "Rodney" (21/04/1988 - Williams-Lake / -)

1.2.2.3.5.2.3 - BISHOP Wendell "Ricky" (18/07/1992 - Cranbrook / -)

- 1.2.2.3.5.3 - JENKINS "Edwin II" Mark Adrian (19/08/1968 - One Hundred Mile House / -)
(31/12/1992 - Forest-Grove) MORRISSON "Holly" Marie (26/01/1972 - Vancouver / -)
 - 1.2.2.3.5.3.1 - JENKINS "Adrianna" Marie (02/04/1996 - One Hundred Mile House / -)
 - 1.2.2.3.5.3.2 - JENKINS "Mason" Connor (19/08/1998 - One Hundred Mile House / -)
- 1.2.2.3.5.4 - JENKINS "Allan" Wayne Alfie (21/10/1974 - One Hundred Mile House / -)
(18/07/1998 - One Hundred Mile House (Église Protestante Baptiste 108 Évangélique)) HARRIS "Melody" Laine (26/08/1974 - Vancouver / -)
 - 1.2.2.3.5.4.1a - JENKINS "Shaylene" Autumn (30/05/1997 - One Hundred Mile House / -)
 - 1.2.2.3.5.4.2a - JENKINS "Summer" Rayne (29/10/1999 - Williams-Lake / -)
(27/08/2004 - One Hundred Mile House) BROWN "Nicole" Marie (11/03/1975 - Burlington-in-Ontario / -)
 - 1.2.2.3.5.4.4b - JENKINS "Jesse" Allan (19/05/2005 - One Hundred Mile House / -)
(-) ROSS "Randi" (07/06/1982 - One Hundred Mile House / -)
 - 1.2.2.3.5.4.3c - JENKINS "Rhyan" Alana (13/04/2002 - One Hundred Mile House / -)
- 1.2.2.3.6 - PRATT "Eileen" Adrienne (17/05/1947 - Prince-Albert / 19/09/2010 - Saskatoon)
(14/05/1966 - Prince-Albert (Église Protestante Anglicane Saint-Georges)) DEMERY "Douglas" Herbert (24/09/1949 - Prince-Albert / -)
 - 1.2.2.3.6.1 - DEMERY "Connie" Francis (15/07/1966 - Regina / -)
(02/08/1985 - Prince-Albert (Dans un Jardin en extérieur)) JESSEN "Jay-Carl" (09/04/1962 - Batesville / -)
 - 1.2.2.3.6.1.1 - JESSEN "Leah" Marie Michelle (20/05/1986 - Prince-Albert / -)
(27/06/2009 - Saskatoon (Parc de Riverbank)) BERKE "Riley" Mathew (24/09/1986 - Saskatoon / -)
 - 1.2.2.3.6.1.1.1 - BERKE "Kali" Cole (19/09/2007 - Saskatoon / -)
 - 1.2.2.3.6.1.1.2 - BERKE "Kaelyn" Jay (12/04/2010 - Saskatoon / -)
 - 1.2.2.3.6.1.2 - JESSEN "Jay" Douglas (06/07/1988 - Regina / -)
 - 1.2.2.3.6.1.3 - JESSEN "Trenton" Cole (08/11/1989 - Saskatoon / -)
(17/08/2009 - Pineville (Palais de Justice)) OVERSTREET "Jessica" Hassell (23/03/1990 - New-Britian / -)

1.2.2.3.6/01/3.1 - JESSEN "Elexis" Cole (19/10/2009 - Joplin / -)

1.2.2.3.6.2 - DEMERY "Tammy" Lynn (23/01/1968 - Prince-Albert / -)
(27/07/2002 - Saskatoon (Parc de Riverbank)) SNYDER "Steve" Richard (09/11/1959 - Farmington / -)
(-) VANDAL "Chris" (- / -)

1.2.2.3.6.2.1b - DEMERY "Donovan" Joseph James (29/09/1986 - Prince-Albert / -)
(-) VANDAL "Adam" (- / -)

1.2.2.3.6.2.2c - DEMERY "Devin" Cole (18/03/1988 - Prince-Albert / -)
(-) PRIESTLY "Bernie" (- / -)

1.2.2.3.6.2.3d - DEMERY "Sheena" Marie (25/06/1990 - Prince-Albert / -)

1.2.2.3.6.3 - DEMERY "Calvin" Douglas (11/02/1969 - Prince-Albert / -)
(09/04/1987 - Prince-Albert (Église Catholique Romaine Saint-Joseph)) VALMONT "Nicole" Adele (27/07/1971 - Prince-Albert / -)

1.2.2.3.6.3.1 - DEMERY "Dwight" Calvin (20/09/1988 - Prince-Albert / -)
1.2.2.3.6.3.2 - DEMERY "Cassandra-Marie" Marguerite (06/10/1992 - Prince-Albert / -)
(08/08/2015 -) MUSHANSKI "Brandon" Micheal (09/12/1991 - Regina / -)

1.2.2.3.6.3.2.1 - DEMERY "Brysen" Lawrence (14/04/2011 - Regina / -)

1.2.2.3.6.3.2.2 - MUSHANSKI "Kyler" John-Paul (12/08/2013 - Regina / -)

1.2.2.3.6.3.2.3 - MUSHANSKI (2017 - / -)

(14/04/1990 - Shellbrook (Salle des Fêtes de Shellbrook)) FORBES "Donald" Craig (21/02/1949 - Big-River / 02/06/2010 - Saskatoon)

1.2.2.3.7 - PRATT "Allan" John (23/10/1948 - Prince-Albert / -)
(05/05/1967 - Regina (Église Catholique Romaine des Martyrs Canadiens)) KOVATCH "Lorraine" Lou (1951 - / -)

1.2.2.3.7.1a - PRATT "John II" Allan (06/05/1967 - Regina / 05/1967 - Regina)

(03/09/1971 - Prince-Albert) LANDRY "Sandra" Carol (03/10/1949 - Biggar / -)

1.2.2.3.7.2b - PRATT Allan "Troy" (02/12/1968 - Arcola / -)

(-) LOGAN "Cynthia" Joan (13/07/1959 - Toronto [Scarborough] / -)

1.2.2.3.7.2b.1 - PRATT "Kiera" Elizabeth Jean Pratt (18/09/2001 - One Hundred Mile House / -)

1.2.2.3.7.3b - PRATT "Erin" Leanne (24/03/1974 - Regina / -)

(06/08/1994 - Outlook (Église Protestante Pentecôtiste de l'Alliance)) PETTY "Clinton" James (05/06/1971 - Outlook / -)

1.2.2.3.7.3b.1 - PETTY "Eliza" Jane (20/01/2001 - Saskatoon / -)

1.2.2.3.7.4b - PRATT "Beth" Allison (19/09/1975 - Regina / -)

(-) RUDLAND "Rodney" Conrad (19/10/1975 - Ceylon / -)

1.2.2.3.7.4b.1a - PRATT-RUDLAND "Marisa" Joyce (27/07/2009 - Regina / -)

(-) Inconnu (- / -)

1.2.2.3.7.4b.2b - PRATT "Matthew" Allan Scott (17/07/2012 - Regina / 17/07/2012 - Regina)

1.2.2.3.7.5b - PRATT Laurent "Andrew" (22/03/1977 - Regina / -)

(16/11/1996 - Saskatoon (Église Protestante Évangélique de la Communauté de la Place Massey)) ? "Vivian" Marie (22/07/1958 - Rose-Valley / -)

1.2.2.3.8 - PRATT "Dianne" Florence (22/07/1950 - Prince-Albert / -)

(-) HENRY "Johnny" (- / -)

1.2.2.3.8.1a - PRATT "Darryl" Louis Manley (21/06/1967 - Prince-Albert / -)

(-) SULLIVAN "Eileen" Hannah Margaret (19/12/1972 - Whitehorse / 31/07/2002 - Prince-Albert)

1.2.2.3.8.1a.1 - SULLIVAN "Jese" Lee Francis (25/06/1988 - Prince-Albert / -)

(-) Inconnu (- / -)

1.2.2.3.8.1a.1.1a - SULLIVAN "Jimmy" James Darryl (14/05/2005 - New-Westminster / -)

(-) ? "Henry" (- / -)

1.2.2.3.8.1a.1.2b - SULLIVAN "Johnathon" (21/06/2006 - New-Westminster / -)

(-) BRASS "Darryl" Evret (19/04/1946 - File-Hills / -)

1.2.2.3.8.2b - PRATT "Telsa" Dianne (21/08/1968 - Vancouver / -)

(-) CUMMINGS "Sam" (- / -)

1.2.2.3.8.2b.1a - PRATT "David" Clayton Shamus (27/10/1984 - Prince-Albert / -)

(21/04/2012 - Langley (Dans un Jardin)) GRANT "Holly" Mae (27/02/1988 - Vancouver / -)

1.2.2.3.8.2b.1a.1 - PRATT "Sierra" Mae Sinclair (12/08/2005 - Maple-Ridge / -)

1.2.2.3.8.2b.1a.2 - PRATT "Hunter" Russell James (26/03/2007 - Maple-Ridge / -)

(-) REDIRON "Dominic" (- / -)

1.2.2.3.8.2b.2b - PRATT "Darnell" Darcy (29/11/1988 - Prince-Albert / -)

(-) CURTIS "Jessica" Alena (01/01/1992 - Victoria / -)

1.2.2.3.8.2b.2b.1 - PRATT "Kydon" King (05/12/2013 - Maple-Ridge / -)

(-) Inconnu (- / -)

1.2.2.3.8.2b.3c - PRATT "Corey" John Allen (02/02/1991 - Prince-Albert / -)

(-) YOUNG "Jason" Michael Raymong (26/05/1968 - Quesnel / -)

1.2.2.3.8.2b.4d - OLFERT "Travis" Jordan né PRATT "Travis" Jordan (25/08/1993 - Maple-Ridge / -)

1.2.2.3.8.3b - PRATT "Darla" Dawn (06/04/1971 - Prince-Albert / -)

(30/06/1988 - Houston (Tribunal de Paix du Comté de Harris)) LAUGHLIN "Paul" Andrew (26/05/1968 - Pueblo / -)

1.2.2.3.8.3b.1a - PRATT "Mallory" Marie Dianne (10/11/1988 - Prince-Albert / -)

(-) SPETH "Taylor" Antony (07/08/1985 - Richmond-of-British-Columbia / -)

1.2.2.3.8.3b.1a.1 - SPETH "Keira" Lynn (24/07/2007 - Maple-Ridge / -)

(02/08/2009 - Maple-Ridge) GOODWIN "James" Allen (31/12/1968 - Terrace / -)

(-) YOUNG "Jason" Michael Raymong (26/05/1968 - Quesnel / -)

1.2.2.3.8.3b.2c - YOUNG "Charlene" Angel Dawn (25/04/1992 - Prince-Albert / -)

(05/08/2012 - Maple-Ridge (Sur un Dock de la Rivière Fraser)) TOPPING "Harley" Kenneth (01/07/1991 - Victoria / -)

- 1.2.2.3.8.3b.2c.1 - TOPPING "Brooklyn" Skky (26/01/2011 - Maple-Ridge / -)
 - 1.2.2.3.8.3b.2c.2 - TOPPING "Ryder" Alexander James (22/05/2012 - Maple-Ridge / -)
- 1.2.2.3.8.4b - PRATT "Triana" Louise (02/04/1972 - Prince-Albert / -)
 - (-) ROSS "Benjamin" (- / -)
 - 1.2.2.3.8.4b.1a - PRATT "Ryan" Evan James (23/12/1986 - Prince-Albert / -)
 - (-) DESKALCHUK "John" (- / -)
 - 1.2.2.3.8.4b.2b - PRATT "Adam" John Allen (07/05/1994 - Prince-Albert / -)
 - (-) PERRAS "Alex" (- / -)
 - 1.2.2.3.8.4b.2b.1 - PERRAS "Jackson" (06/03/2013 - / -)
 - (-) WATTS "Trevor" Raymond (03/06/1973 - Maple-Ridge / -)
 - 1.2.2.3.8.4b.3c - WATTS "Megan" Trianna (13/05/1997 - Calgary / -)
 - 1.2.2.3.8.4b.4c - WATTS "Amber" Oriol (27/06/1998 - Maple-Ridge / -)
 - (-) DREAYER "Irvine" (- / -)
 - 1.2.2.3.8.5c - PRATT "Renee" Theresa (03/05/1973 - Prince-Albert / -)
 - (-) MERASTY "Todd" (10/12/1971 - / -)
 - 1.2.2.3.8.5c.1a - PRATT "Mitchell" Lee Daryl (29/12/1990 - Prince-Albert / -)
 - (-) SHINKROOKS "Terry" (- / -)
 - 1.2.2.3.8.5c.2b - PRATT "Brendon" James (20/08/1992 - Prince-Albert / -)
 - (-) CUMMINGS "Mike" (19/05/1971 - Buffalo-Narrows / -)
 - 1.2.2.3.8.5c.3c - PRATT "Sheldon" Elias (28/10/1993 - Prince-Albert / -)
 - 1.2.2.3.8.5c.4c - PRATT "Michael" John Allen (06/04/1995 - Prince-Albert / -)
 - (-) PALLEN "Gary" A. (26/09/1965 - / -)

└─ 1.2.2.3.8.5c.5d - PRATT "Emma" Adrienne Dianne (23/06/1999 - Maple-Ridge / -)

1.2.2.3.9 - PRATT Sylvia "Elaine" (31/10/1951 - Prince-Albert / -)

(11/04/1969 - Forest-Grove (Église Protestante Anglicane Sainte-Catherine)) NELSON "Bruce I^{er}" Edward Martin (17/04/1951 - Kelowna / 03/02/2013 - Kelowna)

└─ 1.2.2.3.9.1 - NELSON "Beverly" Elaine (23/12/1969 - Williams-Lake / -)

(11/04/2009 - Westbank (Jardin de la Maison des époux Stapleton-Nelson)) STAPLETON "Andrew" John Philip (13/12/1966 - Manawatu / -)

(-) HICKS "Mike" Robert (11/01/1963 - Vancouver / -)

└─ 1.2.2.3.9.1.1 - HICKS "Melissa" Paige (10/06/1987 - One Hundred Mile House / -)

(-) MacFARLANE "Keigan" James (11/04/1979 - Inverness / -)

└─ 1.2.2.3.9.1.1.1 - MacFARLANE "Charles" Edward (04/08/2013 - Kelowna / -)

└─ 1.2.2.3.9.1.2 - HICKS "Daryl" Martin (23/12/1988 - One Hundred Mile House / -)

(-) MacINTYRE "Sarah" Eilizabeth (23/07/1988 - Fielding / -)

└─ 1.2.2.3.9.1.2.1 - HICKS Damien "Layton" (03/02/2008 - Kelowna / -)

└─ 1.2.2.3.9.2 - NELSON "Bruce II" Charles John (12/03/1972 - Quesnel / -)

(-) KUKLER "Jan" (01/01/1971 - Kamloops / -)

└─ 1.2.2.3.9.2.1 - KUKLER "Levi" Ronald (26/01/1995 - Kamloops / -)

(-) ZALNIERIUNAS "Rhea" (- / -)

└─ 1.2.2.3.9.2.1.1 - KUKLER "Wyatt" (26/01/2014 - Duncan / -)

1.2.2.3.10 - PRATT Ann "Charlene" (17/08/1955 - Prince-Albert / 02/11/2009 - Regina)

(09/09/1971 - Prince-Albert) FOSTER Allan "Keith" (06/09/1949 - Birch-Hills / -)

└─ 1.2.2.3.10.1 - FOSTER "John" Allan Keith (20/02/1972 - Prince-Albert / -)

(28/06/1997 - Regina (Parc Wascana)) GRANGER "Pamela" Agnes (29/08/1973 - Calgary / -)

└─ 1.2.2.3.10.1.1 - FOSTER "Jaimie" Lynn (26/11/1995 - Regina / -)

└─ 1.2.2.3.10.1.2 - FOSTER "Jocelyn" Luisa (10/05/1998 - Regina / -)

└─ 1.2.2.3.10.1.3 - FOSTER "Janelle" Agnes (10/05/1998 - Regina / -)

└─ 1.2.2.3.10.1.4 - FOSTER "Jordan" Alexandra (23/01/2000 - Regina / -)

└─ 1.2.2.3.10.1.5 - FOSTER "Jaiden" Ellen Veronica (11/02/2001 - Regina / -)

1.2.2.3.10.2 - FOSTER "Joseph I^{er}" Dale (28/09/1974 - Birch-Hills / -)
(20/05/1995 - Prince-Albert (Église Protestante Anglicane Saint-Georges)) UMPHERVILLE "Tracy" Lee (05/09/1974 - Prince-Albert / -)

1.2.2.3.10.2.1 - FOSTER "Shayla" Marie (05/09/1996 - Regina / -)

1.2.2.3.10.2.2 - FOSTER "Joseph II" Dale (04/12/1998 - Regina / -)

1.2.2.3.10.3 - FOSTER "James" Christopher (16/10/1975 - Prince-Albert / -)
(09/01/1999 - Regina (Maison des époux Foster-Pratt)) RICE "Shannon" Lee (11/01/1973 - Winnipeg / -)

1.2.2.3.10.3.1 - RICE "Tye" Rene Buddy (20/10/1992 - Winnipeg / -)
(-) REYNARD "Tina" (- / -)

1.2.2.3.10.3.1.1 - RICE "Curtis" Grant (05/2015 - / -)

1.2.2.3.10.3.2 - FOSTER "Cody" William Lee né RICE "Cody" William Lee (26/03/1996 - Winnipeg / -)

1.2.2.3.10.3.3 - FOSTER "Maranda" Anne Kathleen Bea (03/01/2001 - Regina / -)

1.2.2.3.10.3.4 - FOSTER "Tanika" Adrienne Katie (21/11/2001 - Regina / -)

1.2.2.3.10.3.5 - FOSTER "Bailey" Allan John (22/06/2003 - Regina / -)

1.2.2.3.10.4 - FOSTER "Justin" Adrian (17/04/1985 - Regina / -)
(-) BACKLUN "Sherry" (- / -)

1.2.2.3.10.4.1 - FOSTER "Brooklyn" Charlene (28/05/2013 - Regina / -)

1.2.2.3.10.5 - FOSTER "Jacqueline" Beatrice Ann (22/09/1988 - Regina / -)
(-) Inconnu (- / -)

1.2.2.3.10.5.1 - FOSTER "Payton" Olivia Ann (09/2014 - / -)

1.2.2.3.11 - PRATT "Manley I^{er}" James (28/07/1959 - Prince-Albert / -)
(-) DUTKA "Kathy" (1960 ou 1961 - Regina / -)

1.2.2.3.11.1a - PRATT "Manley II" James John (26/02/1979 - Regina / -)

(-) MORIN "Corinna" Kathern (22/11/1969 - La Ronge / -)

├── 1.2.2.3.11.2b - MORIN "Ashley" Adrienne (23/01/1987 - Prince-Albert / 08/06/1988 - Turnor-Lake)

├── 1.2.2.3.11.3b - MORIN "Shelley" Therese (23/12/1987 - Prince-Albert / -)

(-) PJINBRUG "Daniel" Bryan né EVANS "Daniel" Bryan (26/09/1987 - Prince-Albert / -)

├── 1.2.2.3.11.3b.1a - PJINBRUG "Sasha" Adrienne (10/07/2008 - Saskatoon / -)

(-) EVANS "Danial" (28/09/1987 - Prince-Albert / -)

└── 1.2.2.3.11.3b.2b - EVANS "Shane" Danial (12/04/2010 - Saskatoon / -)

1.2.2.4 - FRIGON "Joseph I^{er}" (entre 1922 et 1927 - Domrémy / entre 1922 et 1928 - Domrémy)

1.2.2.5 - FRIGON "August" (entre 1922 et 1927 - Domrémy / entre 1922 et 1928 - Domrémy)

1.2.2.6 - FRIGON Joseph Alphée "Ivanhoe" (19/01/1925 - Domrémy / 19/04/1925 - Domrémy)

1.2.2.7 - FRIGON Joseph Arthur "Rosario I^{er}" (19/01/1925 - Domrémy / 11/03/1925 - Domrémy)

1.2.2.8 - FRIGON "George I^{er}" Joseph Marie (22/08/1926 - Domrémy / 24/02/1982 - Regina)

(19/12/1952 - Regina) DOLAN "Yvonne" Loretta (23/01/1932 - Hamilton / -)

1.2.2.8.1 - FRIGON "Eugene" Merrill (02/02/1951 - Regina / -)

(-) PYM "Debra" (- / -)

├── 1.2.2.8/01/1 - FRIGON "James" (05/08/1980 - Regina / -)

(7.2008 - Regina (Plage de Regina)) BIEN "Lori" (26/03/1982 - / -)

└── 1.2.2.8/01/1.1 - FRIGON (2013 - / -)

├── 1.2.2.8/01/2 - FRIGON "Jill" (12/05/1983 - Regina / -)

(01/08/2009 - Lumsden) HUBICK "Darren" (- / -)

1.2.2.8.2 - FRIGON "George II" Joseph (19/11/1953 - Regina / 24/04/2015 - Regina)

(13/09/1975 - Regina (Église Protestante Luthérienne du Mont des Oliviers)) LANSDELL "Lindy" Lou (11/08/1951 - Regina / -)

├── 1.2.2.8.2.1 - FRIGON "Kyla" Naomi (08/11/1976 - Regina / -)

(-) AST "Scott" (- / -)

- 1.2.2.8.2.1.1 - AST "Piper" Jai (01/06/2003 - / -)
 - 1.2.2.8.2.1.2 - AST "Kyd" Joseph (2006 - / -)
 - 1.2.2.8.2.2 - FRIGON "Scott" Jason (28/05/1979 - Regina / -)
(-)? (- / -)
 - 1.2.2.8.2.2.5 - FRIGON "Cole" (entre 2013 et 2015 - / -)
(-)? (- / -)
 - 1.2.2.8.2.2.3a - FRIGON "Valic" (15/04/2003 - Regina / -)
(-)? (- / -)
 - 1.2.2.8.2.2.2b - FRIGON "Harley" (vers 1999 - / -)
 - 1.2.2.8.2.2.4b - FRIGON "Corbin" (2010 - / -)
(-)? (- / -)
 - 1.2.2.8.2.2.1c - FRIGON "Hailey" (12/11/1998 - / -)
- 1.2.2.8.3 - FRIGON "Edward" Jules (12/10/1954 - Regina / -)
(18/12/1980 - Regina (Église Protestante Anglicane Saint-James)) MITCHELL "Catherine" Anne (29/04/1957 - Regina / 15/11/2004 - Summerland)
 - 1.2.2.8.3.1 - FRIGON "Michelle" Rene (14/11/1983 - Summerland / -)
 - 1.2.2.8.3.2 - FRIGON "Jesse" Logan (05/09/1987 - Summerland / -)
- 1.2.2.8.4 - FRIGON "Donna" Mae (27/09/1956 - Regina / -)
(entre 1968 et 1975 -) OWENS "Glen" (- / -)
 - 1.2.2.8.4.1a - OWENS "Michael" Joseph (25/05/1975 - Regina / -)
(09/06/2007 -) TAPPIN "Angela" Doreen (28/02/1980 - Regina / -)
 - (après 1980 -) SCHERLE "David" Gregory (14/08/1955 - Regina / -)
 - (-) KUTLEY "Bernie" (- / -)
 - 1.2.2.8.4.2c - SCHERLE "Jennifer" Mae née OWENS "Jennifer" Mae (09/02/1980 - Regina / -)
(19/07/2003 - Regina (Parc de la Cascade Kiwanis)) SENGER "David" Alvin (29/11/1976 - Regina / -)

- 1.2.2.8.4.2c.1 - SENGER "Mackenzie" Mae (14/04/2004 - Regina / -)
 - 1.2.2.8.4.2c.2 - SENGER "Mason" David Joseph (03/07/2007 - Regina / -)
 - 1.2.2.8.5 - FRIGON "Wesley" John (07/06/1961 - Regina / -)
(-) OLESKIW "Brenda" (- / -)
 - 1.2.2.8/05/1 - FRIGON "Landon" Reed John (30/12/1997 - Regina / -)
 - 1.2.2.9 - FRIGON mort-né (27/02/1928 - Domrémy / 28/02/1928 - Domrémy)
 - 1.2.2.10 - FRIGON "Joseph II" Alphée (24/11/1928 - Domrémy / 24/11/1928 - Domrémy)
 - 1.2.2.11 - FRIGON "Joseph III" Auguste (05/08/1930 - Domrémy / 19/01/2013 - Regina)
(13/06/1952 - Prince-Albert (Église Catholique Romaine Saint-Marc)) HENRY "Alice" Mary (27/04/1936 - Cudworth / -)
 - 1.2.2.11.1 - FRIGON "Valerie" Alice (08/03/1953 - Wakaw / -)
(11/08/1974 - Regina (Église Catholique Romaine Sainte-Cécile)) d'ANDREA "Richard" Vincent (02/09/1952 - Trail / -)
 - 1.2.2.11/01/1 - d'ANDREA "Derek" (14/06/1974 - Regina / -)
(26/01/2010 - Honolulu (Belvédère de la Chapelle Matrimoniale de l'Océan de Cristal du Village Balnéaire Hawaïen Hilton)) DOUGLAS "Leah" Meghan (02/10/1978 - Weyburn / -)
 - 1.2.2.11/01/1.1 - d'ANDREA "Rory" Joseph (30/08/2011 - Regina / -)
 - 1.2.2.11/01/1.2 - d'ANDREA "Nolan" (2013 ou 2014 - / -)
 - 1.2.2.11/01/2 - d'ANDREA "Anthony" (24/05/1976 - Regina / -)
 - 1.2.2.11.2 - FRIGON "Garry" Joseph (06/03/1954 - Prince-Albert / -)
(11/12/1976 - Imperial) WILSON "Gloria" (- / -)
 - 1.2.2.11.2.1a - FRIGON "Colinda" Jane (25/05/1977 - Regina / -)
(15/04/1989 - Moose-Jaw (Église Protestante Unie du Canada de la Sainte-Trinité)) BARBER "Pamela" Marie née BRADLEY "Pamela" Marie (29/07/1956 - Regina / -)
(-) VENTRESS "Rose" Marie (- / -)
 - 1.2.2.11.2.2c - FRIGON "Kristy" Marie (31/10/1977 - Kelvington / -)

1.2.2.11.2.3c - FRIGON "Tonia" Olena (10/04/1980 - Davidson / -)

1.2.2.11.3 - FRIGON "Deborah" Jean (27/10/1955 - Prince-Albert / -)

(10/08/1974 - Regina (Église Catholique Romaine des Martyrs Canadiens)) ROUSSEL "Marc" Joseph (30/07/1953 - Redvers / -)

1.2.2.11.3.1 - ROUSSEL "Kari" Jean née MATCHE "Laura-Ann" (09/02/1977 - Regina / -)

(02/07/2010 - Regina (Église Protestante Unie du Canada de L'Héritage)) PATON "Chad" (- Moose-Jaw / -)

1.2.2.11.3.2 - ROUSSEL "Candace" Dawn (19/02/1979 - Regina / -)

(24/08/2002 - Regina (Église Protestante Unie du Canada Knox-Metropolitan)) BRETNELL "Jared" (- / -)

1.2.2.11.3.2.1 - BRETNELL "Pierce" (19/07/2002 - Regina / -)

1.2.2.11.3.2.2 - BRETNELL "Madeline" (07/05/2008 - Regina / -)

1.2.2.11.3.3 - ROUSSEL "Michael" Marc né LABOUCANE "Michael" Henry (29/08/1983 - Lloydminster / -)

1.2.2.11.4 - FRIGON "Ronald" Adrian (27/01/1957 - Prince-Albert / -)

(01/08/1975 - Regina (Tribunal de Regina)) TIEDE "Loretta" Selma (10/02/1959 - Regina / -)

1.2.2.11.4.1 - FRIGON "Jason" (1975 - Regina / 08/1975 - Regina)

1.2.2.11.4.2 - FRIGON "Jolie" Rebecca (02/05/1981 - Regina / -)

(-) BREWER (- / -)

1.2.2.11.4.3 - FRIGON "Lacey" Nicole (10/08/1983 - Regina / -)

1.2.2.11.5 - FRIGON "Cheryle" Gwen (23/08/1958 - Regina / -)

(25/02/1978 - Regina (Église Protestante Évangélique Libre du Canada)) HEALEY "Ricky" James (01/04/1955 - Regina / -)

1.2.2.11.5.1 - HEALEY "Clayton" Rick (18/11/1978 - Regina / -)

(08/08/2009 - Grand-Coulee (Maison des époux Healey-Boychuck)) BOYCHUCK "Daylene" Marie (30/03/1983 - Regina / -)

1.2.2.11.5.1.3a - HEALEY "Aven" Violet (14/01/2013 - Regina / -)

(-) TROMBLEY "Misty" Dawn (29/12/1977 - Regina / -)

1.2.2.11.5.1.1b - HEALEY "Kaylee" Dawn (04/06/1996 - Regina / -)

1.2.2.11.5.1.2b - HEALEY "Kaiden" Andy-James (14/12/1997 - Regina / -)

1.2.2.11.5.2 - HEALEY "Tamara" Cheryle (25/01/1981 - Regina / -)
(29/08/2004 - Regina (Maison des époux Kaytor-Healey)) KAYTOR "Kelvin" Peter (- Regina / -)

1.2.2.11.5.2.1 - KAYTOR "Mitchell" Peter-James (10/05/2001 - Regina / -)

1.2.2.11.5.2.2 - KAYTOR "Jessica" Jayne (27/05/2005 - Regina / -)

(26/03/2011 - Regina (Hôtel Saskatchewan de Regina)) LANGLOIS "Aaron" Georges (12/08/1976 - Regina / -)

1.2.2.11.5.3 - HEALEY "Trisha" Jean (21/08/1985 - Regina / -)

(18/06/2011 - Regina (Salle Fitzgerald de la Société de Golf de la Forêt de Sherwood)) McELRAVEY "Ian" Michael (07/12/1985 - Regina / -)

1.2.2.11.5.3.1 - McELRAVEY "Meadow" Shanna (15/08/2009 - Regina / -)

1.2.2.11.6 - FRIGON "Gene" Paul (21/11/1960 - Regina / -)

(vers 1990 - Regina) HENRY "Cynthia" (- / -)

(-) LENIUS "Corrie" Ginger (16/11/1975 - Prince-Albert / -)

1.2.2.11.6.2b - FRIGON "Carson" Lee (09/10/2006 - Regina / -)

(-) NAULT "Tammy" Ann (25/09/1965 - Regina / -)

1.2.2.11.6.1c - NAULT "Sheena" Leigh (16/01/1986 - Regina / -)

(02/09/2009 - Veradero (Sur la Plage)) WIGHT "Brennan" Randall (22/07/1983 - Regina / -)

1.2.2.11.6.1c.1 - WIGHT "Ryder" Randall (02/05/2011 - Saskatoon / -)

1.2.2.11.7 - FRIGON "Dale" John (21/07/1962 - Regina / -)

(16/07/1983 - Victoria (Parc Beacon Hill)) DOUGLAS "Lorilee" (31/05/1960 - Penticton / -)

(-) LANGON "Sonya" Laverne (08/04/1975 - Regina / -)

1.2.2.11.7.1 - FRIGON "Cassandra" Augustine (11/03/1994 - Regina / -)

1.2.2.11.7.2 - FRIGON "Vanessa" Rose (19/07/1995 - Regina / -)

(-) ? "Clayton" (- / -)

- 1.2.2.11.7.2.1 - ? (2015 - / -)
- 1.2.2.11.7.3 - FRIGON "Calvin" Henry (17/06/1996 - Regina / -)
- 1.2.2.11.8 - FRIGON "Jonny" Michael (16/11/1963 - Regina / -)
(18/08/1990 - Regina (Église Protestante Unie du Canada du Coucher de Soleil)) DEMEULE "Denise" Margret (12/01/1966 - Winnipeg / -)
- 1.2.2.11.9 - FRIGON "Tarl" Joal (21/12/1975 - Regina / -)
(30/08/1997 - Regina (Église Protestante Unie du Canada de L'Héritage)) FORD "Rebecca" Dawn (- / -)
- (-) SCHAEFFER "Lindsay" (- / -)
- 1.2.2.11.9.1b - FRIGON "Beau" Carter (02/11/2004 - Regina / -)
(-) JOHNSON "Leanne" Lynn (24/05/1970 - Saskatoon / -)
- 1.2.2.11.9.2c - FRIGON "Brooke" Josie-Rae (23/11/2009 - Regina / -)
- 1.2.2.12 - FRIGON "Arthur" (- Domrémy / - Domrémy)
- 1.2.2.13 - FRIGON mort-né ou mort-née (- Domrémy / - Domrémy)
- 1.2.3 - AUTET "Alfred" (30/12/1893 - Sammarçolles / 24/06/1981 - Prince-Albert)
(21/10/1919 - Wakaw (Église Catholique Romaine Sainte-Thérèse-de-L'Enfant-Jésus)) MAYER Julianna dite "Julia" (09/01/1903 - Passaic / 30/07/1971 - Wakaw)
- 1.2.3.1 - AUTET "Margaret" Julianna (26/08/1920 - Domrémy / 20/04/1978 - Wakaw)
- 1.2.3.2 - AUTET "Celeste" Cecile Marie (13/09/1922 - Domrémy / 11/04/2007 - Prince-Albert)
(22/06/1943 - Domrémy (2^e Église Catholique Romaine Sainte-Jeanne-d'Arc)) BURECHAILO "John" (13/10/1913 - Domrémy / 19/03/1995 - Wakaw)
- 1.2.3.2.1 - BURECHAILO "Darlene" (08/03/1946 - Cudworth / 08/05/1946 - Saskatoon)
- 1.2.3.2.2 - BURECHAILO "Shirley" (18/12/1947 - Wakaw / 20/12/1947 - Wakaw)
- 1.2.3.2.3 - BURECHAILO "Clarence" John (13/11/1949 - Wakaw / -)
- 1.2.3.2.4 - BURECHAILO "Miles" Joseph (07/03/1952 - Wakaw / -)
- 1.2.3.2.5 - BURECHAILO "Robin" Steven (13/05/1955 - Wakaw / 17/03/2011 - Prince-Albert)
- 1.2.3.2.6 - BURECHAILO "Della" Ann (14/10/1962 - Wakaw / -)
(entre 1978 et 1983 - Regina (Dans une Église)) BOHNERT "Gordon" (- / -)

■ 1.2.3.2.6.1a - BURECHAILO "Garrick" né BOHNERT "Garrick" (30/12/1983 - Regina / -)

(-) ? "Sarah" (- / -)

└─ ■ 1.2.3.2.6.1a.1 - BURECHAILO "Breyll" (21/01/2012 - / -)

(vers 1993 - Regina (Maison des époux Autet-Burechailo)) AUTET "Dale" Michael (10/01/1960 - Prince-Albert / -) (Voir 1.2.3.6.3)

(-) GELMICH "Barry" (- / -)

└─ ■ 1.2.3.2.6.2c - BURECHAILO "Jolene" Dawn (21/10/1992 - Regina / -)

└─ ■ 1.2.3.2.6.3c - BURECHAILO "Jacklyn" Michelle (21/10/1992 - Regina / -)

■ 1.2.3.3 - AUTET "Marcel" Rene Joseph (03/05/1924 - Domrémy / 12/07/2003 - Prince-Albert)

(18/04/1969 - Prince-Albert) KWASNICA Vera "Sylvia" (28/03/1935 - Wakaw / 22/11/2007 - Saskatoon)

└─ ■ 1.2.3.3.1 - AUTET "Rosalie" (1971 - Prince-Albert / 1971 - Prince-Albert)

└─ ■ 1.2.3.3.2 - AUTET "Pernell" Robert (09/02/1974 - Prince-Albert / -)

(24/06/1995 - Prince-Albert (Église Protestante Unie du Canada Wesley)) FAIRELL "Marnie" (06/03/1972 - Calgary / -)

└─ ■ 1.2.3.3.2.1 - AUTET "Cody" Brian né JACKSON "Cody" Brian (19/12/1991 - Prince-Albert / -)

└─ ■ 1.2.3.3.2.2 - AUTET "Colton" Guy né JACKSON "Colton" Guy (07/12/1993 - Prince-Albert / -)

■ 1.2.3.4 - AUTET "Marie" Jeanne (09/12/1925 - Domrémy / 28/01/2015 - Prince-Albert)

(22/01/1948 - Domrémy (2^e Église Catholique Romaine Sainte-Jeanne-d'Arc)) MONIUK "William" (23/05/1918 - Yorkton / 09/06/2003 - Wakaw)

└─ ■ 1.2.3.4.1 - MONIUK "Dennis" Albert (15/06/1955 - Wakaw / -)

(24/04/1982 - Bruno (Église Catholique Romaine Saint-Bruno)) BENDER "Colleen" Magdeline (23/01/1961 - Humboldt / -)

└─ ■ 1.2.3.4.1.1 - MONIUK "Tyler" James (09/05/1989 - Prince-Albert / -)

(12/09/2014 -) VENNE "Nikke" Rene (13/09/1989 - Saskatoon / -)

└─ ■ 1.2.3.4.1.1.1 - MONIUK "Jenaya" Mellissa Royce (03/04/2010 - Saskatoon / -)

└─ ■ 1.2.3.4.1.2 - MONIUK "Kyle" Trevor (09/06/1991 - Prince-Albert / -)

■ 1.2.3.5 - AUTET "Hermine" Julia (02/09/1927 - Domrémy / 16/05/1996 - Wakaw)

(28/02/1949 - Wakaw) BURECHAILO "Alexander" Theo (20/04/1916 - Domrémy / 06/01/1995 - Wakaw)

- 1.2.3.5.1 - BURECHAILO "Delbert" Dennis (11/08/1949 - Wakaw / -)
(20/10/2001 - Regina (Maison du Pasteur George Madden)) MADDEN "Sheryl" Jane (09/08/1956 - Lloydminster / -)
- 1.2.3.5.2 - BURECHAILO "Dianne" Dale (28/01/1956 - Wakaw / -)
(21/04/1979 - Domrémy (3^e Église Catholique Romaine Sainte-Jeanne-d'Arc)) GEORGET "Gerald" Arsene (26/09/1948 - Wakaw / -)
 - 1.2.3.5.2.1 - GEORGET "Chantal" Marie (19/10/1979 - Wakaw / -)
(28/06/2003 - Domrémy (3^e Église Catholique Romaine Sainte-Jeanne-d'Arc)) DUTKA "Elton" Jason (08/11/1972 - Saskatoon / -)
 - 1.2.3.5.2.1.1 - DUTKA "Frederick" Julien (25/02/2003 - Saskatoon / -)
 - 1.2.3.5.2.1.2 - DUTKA "Robert" Victor (03/09/2004 - Saskatoon / -)
 - 1.2.3.5.2.2 - GEORGET "Valerie" Ann (24/11/1981 - Wakaw / -)
 - 1.2.3.5.2.3 - GEORGET "Daniel" Michel (09/03/1983 - Wakaw / -)
(06/08/2011 - Wakaw (Dans un Jardin)) SCHARF "Erin" Michelle (01/06/1983 - Yorkton / -)
 - 1.2.3.5.2.3.1 - GEORGET "Benjamin" Mikal (19/02/2011 - Saskatoon / -)
 - 1.2.3.5.2.3.2 - GEORGET "Penny" Michelle (30/11/2012 - Saskatoon / -)
- 1.2.3.5.3 - BURECHAILO "Maureen" Ann (10/09/1957 - Wakaw / -)
(10/10/1981 - Domrémy (3^e Église Catholique Romaine Sainte-Jeanne-d'Arc)) HOVDEBO "Donald" Gordan (23/06/1959 - Val-d'Or / -)
 - 1.2.3.5.3.1 - HOVDEBO "Alex" Stanley (28/04/1983 - Prince-Albert / -)
(-) OLENIUK "Lauren" (13/07/1983 - Saskatoon / -)
 - 1.2.3.5.3.1.1 - HOVDEBO "James" Fredrick (25/04/2011 - Saskatoon / -)
 - 1.2.3.5.3.2 - HOVDEBO "Brian" Gordon Nelson (11/02/1990 - Saskatoon / -)
 - 1.2.3.5.3.3 - HOVDEBO "Callum" Lawrence (03/01/1992 - Saskatoon / -)
- 1.2.3.5.4 - BURECHAILO "Barry" Alexander (12/07/1959 - Wakaw / -)
(12/07/2008 - Ponoka) van EATON "Shelly" Marie (08/05/1976 - Lacombe / -)
 - 1.2.3.5.4.5a - BURECHAILO "Trax" James (13/12/2009 - Ponoka / -)

(-) JOBIN "Terry" Lynn (14/04/1966 - Thompson / -)

1.2.3.5.4.1b - HUCULIAK "Dannielle" Angelica Jeannette née JOBIN "Dannielle" Angelica Jeannette (27/07/1987 - Prince-Albert / -)

(-) SCHWERDT "Stacey" Noël (24/12/1968 - Fairview / -)

1.2.3.5.4.2c - SCHWERDT "Shelby" Loren née BURECHAILO "Shelby" Loren (23/01/1993 - Wakaw / -)

(-) BIEGEL "Dylan" (- / -)

1.2.3.5.4.2c.1 - BIEGEL "Macey" (16/02/2014 - / -)

1.2.3.5.4.3c - BURECHAILO "Brennan" Alexander Winston (17/04/1995 - Grande-Prairie / -)

1.2.3.5.4.4c - BURECHAILO "Jesse" Braden (02/03/1997 - Grande-Prairie / -)

1.2.3.5.5 - BURECHAILO "Marlene" Shirley (14/09/1961 - Wakaw / -)

(20/03/1982 - Domrémy (3^e Église Catholique Romaine Sainte-Jeanne-d'Arc)) MANSON "Harold" Russell (25/02/1959 - Hagen / -)

1.2.3.5.5.1 - MANSON "Melissa" Rhonda (05/09/1983 - Wakaw / -)

(30/08/2008 - Hagen (Église Protestante Luthérienne Évangélique Saron)) BRAATEN "Willie" Alexander (17/01/1982 - Prince-Albert / -)

1.2.3.5.5/01/1 - BRAATEN "Gage" Alexander (11/07/2010 - Prince-Albert / -)

1.2.3.5.5/01/2 - BRAATEN (2015 - / -)

1.2.3.5.5.2 - MANSON "Megan" Leigh (25/05/1987 - Wakaw / -)

(27/09/2014 - Prince-Albert (Église Protestante Évangélique de L'Alliance)) WITHEROW "Luke" Elmer (24/06/1988 - Prince-Albert / -)

1.2.3.5.5.3 - MANSON "Gregory" Russell (17/07/1989 - Wakaw / -)

1.2.3.5.6 - BURECHAILO "Brian" Joseph (15/03/1967 - Wakaw / 28/06/1984 - Wakaw)

1.2.3.6 - AUTET "Roger" John (02/06/1929 - Domrémy / 06/03/2017 - Saskatoon)

(05/05/1953 - Saint-Louis-de-Langevin (Église Catholique Romaine Saint-Louis-Roi-de-de-France)) BEAULAC "Cecile" Lorette (01/08/1931 - Debden / -)

1.2.3.6.1 - AUTET "Sheila" (29/03/1954 - Wakaw / -)

(27/05/1972 - Prince-Albert (Église Catholique Romaine Saint-Marc)) GEROW "Rick" (- / -)

(04/03/1977 -) HEADRICK "Neil" (vers 1949 - / -)

1.2.3.6.1.1 - HEADRICK "Jennifer" Lee (18/09/1978 - Prince-Albert / -)

(26/07/2004 -) McDOUGALL "Mark" (31/08/1976 - / -)

- 1.2.3.6.1.1.1 - McDOUGALL "Max" (17/04/2006 - / -)
 - 1.2.3.6.1.1.2 - McDOUGALL "Grady" Mark (27/09/2008 - / -)
 - 1.2.3.6.1.1.3 - McDOUGALL "Emmett II" Leo (2012 - / -)
 - 1.2.3.6.1.2 - HEADRICK "Kimberley" (28/07/1980 - Prince-Albert / -)
(09/09/2006 - Prince-Albert (Cathédrale Catholique Romaine du Sacré-Cœur-de-Jésus-Christ)) BLACKMAN "Shawn" E. (- Prince-Albert / -)
 - 1.2.3.6.1.2.1 - BLACKMAN "Finn" Leo (23/08/2009 - Prince-Albert / -)
 - 1.2.3.6.1.2.2 - BLACKMAN "Nora" Victoria Jen (20/07/2011 - Prince-Albert / -)
- 1.2.3.6.2 - AUTET "Daryl" Roger Joseph (12/01/1957 - Prince-Albert / -)
(23/05/2009 - Moose-Jaw (Église Catholique Romaine Saint-Joseph)) HYMAN "Deborah" Jeanne (23/06/1955 - Moose-Jaw / -)
- 1.2.3.6.3 - AUTET "Dale" Michael (10/01/1960 - Prince-Albert / -)
(vers 1993 - Regina (Maison des époux Autet-Burechailo)) BURECHAILO "Della" Ann (14/10/1962 - Wakaw / -) (Voir 1.2.3.2.6)
- 1.2.3.6.4 - AUTET "Kelly" Lucien Joseph (14/08/1964 - Prince-Albert / -)
(11/10/1986 - Prince-Albert (Église Protestante Unie du Canada du Calvaire)) HOWARD "Janice" Lynne (21/05/1960 - Edmonton / -)
 - 1.2.3.6.4.1 - AUTET "Sara" Cecile (05/05/1989 - Prince-Albert / -)
(2016 -) GRYBA "Julian" Kyle (02/11/1990 - Regina / -)
 - 1.2.3.6.4.1.2a - GRYBA "Keith" Kelvin (19/09/2014 - Prince-Albert / -)
(-) MANTYKA "Daniel" Ross (28/11/1989 - Campbell-River / 30/06/2011 - Southend)
 - 1.2.3.6.4.1.1b - MANTYKA "Lucy" Marilyn (11/04/2010 - Prince-Albert / -)
 - 1.2.3.6.4.2 - AUTET "Thomas" Howard (24/08/1990 - Prince-Albert / -)
- 1.2.3.6.5 - AUTET "Cecile" Marie (20/08/1967 - Prince-Albert / 20/08/1967 - Prince-Albert)
- 1.2.3.7 - AUTET "Lucille" Elaine (20/02/1932 - Domrémy / 13/06/2016 - Calgary)
(26/03/1959 - Prince-Albert) TONER "Lloyd" Joseph (04/09/1926 - Meacham / 25/07/1998 - Calgary)

- 1.2.3.7.1 - TONER "Brent" Joseph (29/11/1959 - Thompson / -)
(02/08/2003 - Calgary (Jardin privé derrière la maison de la Famille Bulmer)) BULMER "Diane" Christine (01/11/1960 - Calgary / -)
- 1.2.3.7.2 - TONER "Brenda" Marie (15/12/1960 - Thompson / -)
(28/06/1980 - Calgary (Église Catholique Romaine de la Sainte-Trinité)) BURNDRED "Michael" Thomas (26/02/1960 - Calgary / -)
 - 1.2.3.7.2.1 - BURNDRED "Jason" Michael (01/10/1981 - Calgary / -)
 - 1.2.3.7.2.2 - BURNDRED "Colin" James (04/02/1983 - Calgary / -)
(2015 -) ALLAN "Laura" Mae Maridell (- / -)
 - 1.2.3.7.2.3 - BURNDRED "Ashley" Marie (14/11/1988 - Calgary / -)
- 1.2.3.7.3 - TONER "Barry" James (08/12/1961 - Calgary / -)
(27/04/1991 - Calgary (Maison de la Famille Taylor)) TAYLOR "Tanis" Dawn (07/05/1971 - Regina / -)
 - 1.2.3.7.3.1 - TONER "Mathew" Jordan (09/09/1991 - Calgary / -)
- 1.2.3.7.4 - TONER "Bonnie" Ann (22/03/1963 - Calgary / -)
(30/07/1988 - Calgary (Église Catholique Romaine de la Sainte-Trinité)) GRITCHEN "Kevin" Suderman (08/06/1961 - Vancouver / -)
 - 1.2.3.7.4.1 - GRITCHEN "Kyle" Kevin (27/06/1989 - Calgary / -)
 - 1.2.3.7.4.2 - GRITCHEN "Kurt" John Lloyd (26/01/1991 - Calgary / -)
 - 1.2.3.7.4.3 - GRITCHEN "Kristie" Anne (06/10/1992 - Calgary / -)
- 1.2.3.8 - AUTET "John" Joseph (20/11/1933 - Domrémy / -)
(15/11/1969 - Stoughton (Église Protestante Luthérienne Évangélique Zion)) FIETZ "Maureen" (10/03/1943 - Stoughton / -)
 - 1.2.3.8.1 - AUTET "Shannon" Lee Julianna (02/08/1971 - Regina / -)
(02/08/2002 - Regina (Église Catholique Romaine Saint-Pierre)) MARION "Brian" John (10/03/1972 - Regina / -)
 - 1.2.3.8.1.1 - MARION "Ellen" Julianna (14/07/2003 - Regina / -)
- 1.2.3.9 - AUTET "Kenneth" Arthur (28/03/1936 - Domrémy / 22/09/2007 - Shellbrook)
(26/05/1977 - Saskatoon (Tribunal de Saskatoon)) MILNE "Barbara" Gail (03/09/1939 - Garafraxa-West / -)
 - 1.2.3.9.1 - AUTET "Valerie" Gail (14/03/1963 - Prince-Albert / -)
(11/07/1987 - Turtleford (Église Protestante Anglicane de l'Union)) SPENCER "Gordon" George (27/01/1959 - Turtleford / -)

1.2.3.9.1.1 - SPENCER "Kelsey" James (20/09/1988 - Saskatoon / -)
(27/06/2009 - Saskatoon (Jardin de la Ferme du Berry-Barn)) DERKSON "Gillian" Marie Jacqueline (16/12/1984 - Prince-Albert / -)

1.2.3.9.1.1.1 - SPENCER "Kayden" Alexander (29/02/2012 - North-Battleford / -)

1.2.3.9.1.1.2 - SPENCER "Grayson" Gordon George (16/08/2013 - Saskatoon / -)

1.2.3.9.1.2 - SPENCER "Richelle" Marjory (14/08/1990 - Saskatoon / -)

1.2.3.9.1.3 - SPENCER "Rae-Anne" Barbara Gail (14/08/1990 - Saskatoon / -)

1.2.3.9.2 - AUTET "Gisele" Marie (22/01/1966 - Saskatoon / -)
(28/07/1984 - Leask (Église Catholique Romaine Saint-Henri)) DIEHL "Randal" Henry Jenson (18/09/1964 - Calgary / -)

1.2.3.9.2.1 - DIEHL "Michael" Randy (26/05/1985 - Saskatoon / -)
(23/08/2014 - North-Battleford (Église Catholique Romaine Notre-Dame)) SARENCO "Jessica" Marie (05/05/1984 - / -)

1.2.3.9.2.1.1 - DIEHL "Blake" Michael (29/09/2015 - Saskatoon / -)

1.2.3.9.2.2 - DIEHL "Steven" Ronald (11/07/1987 - Saskatoon / -)

1.2.3.9.3 - AUTET "Allan" Kenneth (13/04/1967 - Saskatoon / -)
(11/06/1988 - Leask (Église Protestante Unie du Canada de la Sainte-Trinité)) PECHAWIS "Donna" Lynn (07/01/1969 - Leask / -)

1.2.3.9.3.1 - AUTET "Shawn" Allan né PECHAWIS-AUTET "Shawn" Allan (12/11/1986 - Saskatoon / -)
(-) HYER "Brittney" Fawn (24/02/1990 - Saskatoon / -)

1.2.3.9.3.1.1 - AUTET "Carter" Shawn Jesse (26/02/2009 - Saskatoon / -)

1.2.3.9.3.1.2 - AUTET "Landon" Takota (04/01/2012 - Saskatoon / -)

1.2.3.9.3.2 - AUTET "Daniel" Adam (14/04/1989 - Saskatoon / -)
(-) JOHNSTONE "Brytanny" Arron Leah (28/03/1992 - Prince-Albert / -)

1.2.3.9.3.2.1 - AUTET "Trayden" Roy Alexander (31/07/2009 - Saskatoon / -)

1.2.3.9.3.2.2 - AUTET "Alexander" Joseph Daniel (09/09/2014 - Saskatoon / -)

1.2.3.9.4 - AUTET "Kevin" James (26/05/1973 - Saskatoon / -)

1.2.3.10 - AUTET "Elsie" Joan (28/07/1938 - Wakaw / -)

(08/06/1963 - Weyburn (Église Catholique Romaine Saint-Vincent-de-Paul)) HEIMLICK "William" Henry (03/04/1940 - Big-Beaver / 14/12/1968 - Weyburn)

1.2.3.10.1a - HEIMLICK "Carey" James (19/03/1964 - Regina / -)

(04/05/1991 - Regina (Église Protestante Unie du Canada Rosemont)) KUPPER "Denise" Jo-Anne (08/12/1968 - Rockglen / -)

1.2.3.10.1a.2a - HEIMLICK "Cali" Jo-Anne Ashley (08/07/1993 - Regina / -)

(-) VanDUZEE "Phillip" Gregory Peter (25/07/1991 - Saint-John / -)

1.2.3.10.1a.2a.1 - VanDUZEE "Krystyn" Dawn Jo-Anne (23/08/2010 - Regina / -)

1.2.3.10.1a.2a.2 - VanDUZEE "Carter" Russel (09/03/2013 - Regina / -)

1.2.3.10.1a.3a - HEIMLICK "Colby" James (19/07/1995 - Regina / -)

(-) ANDERSON "Lonnie" (1967 - / -)

1.2.3.10.1a.1b - ANDERSON "Bryce" Nicholas (14/08/1985 - Regina / -)

(-) PELLETIER "Vanessa" Holly Marie (01/01/1987 - Regina / -)

1.2.3.10.1a.1b.1 - ANDERSON "Faye" Lillian Skye (24/10/2008 - Regina / -)

(-) JAMES "Tina" Louise née FORTNER "Tina" Louise (30/03/1972 - Weyburn / -)

1.2.3.10.1a.4c - FORTNER "Haley" Mackenzie (23/07/1998 - Regina / -)

1.2.3.10.2a - HEIMLICK "Dwayne" William (14/07/1966 - Weyburn / -)

(20/07/1991 - Rose-Valley (Église Catholique Romaine du Christ-Roi)) SAWCHYN "Leanne" Carla (02/11/1968 - Weyburn / -)

1.2.3.10.2a.1 - HEIMLICK "Jordan" Lindsay (16/05/1993 - Regina / -)

1.2.3.10.2a.2 - HEIMLICK "Alexandra" Janelle (01/12/1995 - Regina / -)

(09/11/1974 - Rose-Valley (Église Catholique Romaine du Christ-Roi)) PAULSON "Ernest" Donald (09/08/1941 - Rose-Valley / -)

1.2.3.10.3b - PAULSON "Michele" Ann (09/08/1975 - Rose-Valley / -)

(30/05/1998 - Nipawin (Dans le Jardin de la Maison du Juge de Paix)) WELCHMAN "Brett" Cameron (18/09/1974 - Nipawin / -)

1.2.3.10.4b - PAULSON "David" Ernest (20/08/1977 - Saskatoon / -)
(25/08/2001 - Rose-Valley (Ferme des époux Paulson-Autet)) NYGAARD "Kristina" Lee (07/11/1980 - Melfort / -)
(-) FOUNTAIN "Geraldine" (03/03/1971 - / -)

1.2.3.10.4b.1b - FOUNTAIN "Haley" Marie (23/02/1997 - Tisdale / -)
(-) BOEY "Tanya" (- / -)

1.2.3.10.4b.2c - PAULSON "Lucas" Aiden Ernest (16/01/2015 - Saskatoon / -)

1.2.3.11 - AUTET Joseph "Denis" Edward (27/10/1940 - Domrémy / -)

1.2.3.12 - AUTET "Lorraine" Jane (10/04/1943 - Domrémy / -)
(-) Inconnu (- / -)

1.2.3.12.1 - AUTET "Darrin" Joseph (28/02/1964 - Regina / -)

1.2.4 - AUTET Marie "Gabrielle" (27/07/1897 - Domrémy / 08/04/1986 - Trenton)
(entre 1921 et 1925 - Prince-Albert) CHAMPAGNE "John" (08/05/1893 - Batoche / 11/03/1967 - Rosthern)

1.2.4.2a - CHAMPAGNE "Gladys" Alexandra (30/12/1925 - Prince-Albert / 15/02/2006 - Trenton)
(entre 1943 et 1947 - Trenton) TRELOGGEN "Ernest" (12.1900 - Newbury / 19/04/1982 - Trenton)

1.2.4.2a.1 - TRELOGGEN "Stanley" Douglas (21/09/1947 - Trenton / 15/05/1965 - Trenton)

(-) Inconnu (- / -)

1.2.4.1b - AUTET Joseph Marcel "Roger I^{er}" (25/12/1919 - Domrémy / 29/02/1928 - Domrémy)

1.2.5 - AUTET Joseph dit "George" (02/05/1907 - Domrémy / 02/04/1979 - Wakaw)
(20/07/1929 - Wakaw (Presbytère Protestant Uni du Canada de Wakaw)) MOCHORUK Marcia dite "Mary" (05/09/1905 - Sokal / 26/05/1995 - Domrémy)

1.2.5.1 - AUTET "Maurice I^{er}" né MOCHORUK "Maurice" (30/09/1927 - Sokal / 05/05/2005 - Wakaw)
(07/09/1957 - Gracefield) CARPENTIER "Gervaise" Rose (19/12/1924 - Gracefield / 06/09/1968 - Saskatoon)

1.2.5.1.1 - AUTET "Maurice II" Paul (08/06/1958 - Rouyn-Noranda / -)
(28/06/1980 - Saskatoon (Église Protestante Unie du Canada Mayfair)) TEICHROB "Lori" Lynn (25/12/1958 - Saskatoon / -)

■ 1.2.5.1.1.1 - AUTET "Andrew" Norman né BRILLING "Andrew" Norman (04/06/1976 - Saskatoon / -)
(15/05/2008 - Solidaridad (Plage de la Riviera-Maya près de Playa-del-Carmen sur la Mer des Caraïbes)) BARRON "Kelly" (29/04/1980 - Johannesburg / -)

└─ ■ 1.2.5.1.1.1.1 - AUTET "Kade" Mathew (15/04/2013 - Calgary / -)

■ 1.2.5.1.1.2 - AUTET "Stephanie" Danielle (30/03/1983 - Saskatoon / -)
(01/04/2006 - Wakaw (Salle des Mariages du Centre de Recréation de Wakaw)) GREEN "Adam" John (24/09/1982 - Wakaw / -)

└─ ■ 1.2.5.1.1.2.1 - GREEN "Micah" Christopher Maurice (21/04/2009 - Saskatoon / -)

└─ ■ 1.2.5.1.1.2.2 - GREEN "Laylah" Victoria Lynn (11/11/2013 - Saskatoon / -)

■ 1.2.5.1.2 - AUTET "Gary" George (08/09/1959 - Kirkland-Lake / -)
(03/05/1980 - Yellowknife (Église Protestante Anglicane de la Sainte-Trinité)) CLARK "Kimberly" Carole (27/09/1960 - London / -)

└─ ■ 1.2.5.1.2.1 - AUTET "Ryan" Robert (18/05/1985 - Marathon / -)

■ 1.2.5.1.2.2 - AUTET "Jenna" Lee (08/08/1986 - Marathon / -)
(02/05/2011 - Whitehouse (Sur une Plage)) McPHEE "Trevor" Joseph (26/09/1976 - Antigonish / -)
(10/10/2015 - Halifax) KNEZACEK "Patrick" Allan Timothy (13/12/1979 - Fort-Saint-John / -)

└─ ■ 1.2.5.1.2.2.1 - KNEZACEK "Connor" Patrick Garry (29/05/2015 - Halifax / -)

■ 1.2.5.1.2.3 - AUTET "Sarah" Lynn (04/12/1989 - Ponoka / -)
(21/11/2009 - Ponoka (Salle des Fêtes Morningside)) PARENT "Corey" Arnold (17/08/1988 - Ponoka / -)

└─ ■ 1.2.5.1.2.3.1 - PARENT "Dax" Gary-Gage (08/10/2010 - Sussex / -)

■ 1.2.5.1.2.4 - AUTET "Leah" Rose (25/07/1991 - Red-Deer / 20/05/2017 - Halifax)

■ 1.2.5.2 - AUTET "Agnes" (08/04/1930 - Domrémy / -)
(10/08/1950 - Wakaw (Presbytère Protestant Uni du Canada de Wakaw)) HOLINATY William "George II" (03/05/1921 - Domrémy / 05/09/1996 - Domrémy)

└─ ■ 1.2.5.2.1 - HOLINATY "Karen" Diane (26/02/1952 - Wakaw / -)
(22/10/1977 - Domrémy (3^e Église Catholique Romaine Sainte-Jeanne-d'Arc)) KOSTIUK "Michael" Dmytro (16/02/1952 - North-Battleford / -)

└─ ■ 1.2.5.2.1.3a - KOSTIUK "Jason" Michael George Dmytro (14/08/1978 - North-Battleford / -)
(-) KRAUSE "Amanda" (04/01/1979 - Saskatoon / -)

- 1.2.5.2.1.3a.1 - KOSTIUK "Peyton" Jason Wayne (03/01/2006 - Regina / -)
 - 1.2.5.2.1.3a.2 - KOSTIUK "Benjamin" Jason Maurice (23/06/2009 - Regina / -)
- (10/08/1991 - Wakaw (Église Protestante Unie du Canada de Wakaw)) DODD "Charles" (03/08/1929 - Invermay / 19/05/2001 - Saskatoon)
- (-) BELL "Stanley" (- Davidson / -)
- 1.2.5.2.1.1c - KOSTIUK "Catherine" Lynn née HOLINATY "Catherine" Lynn (16/01/1972 - Brandon-in-Canada / -)
- (-) RIEGE "Edward" (- Sidney-of-Manitoba / -)
- 1.2.5.2.1.2d - KOSTIUK "Tamara" Ann Marie née RIEGE "Tamara" Ann Marie (30/06/1973 - Brandon-in-Canada / -)
- (-) LAVIS "Kelly" Ryan (19/01/1974 - Flin-Flon / -)
- 1.2.5.2.1.2d.1a - KOSTIUK-LAVIS "Dylan" Charles Ryan (29/05/2001 - Saskatoon / -)
- (-) BOXALL "Ian" Grant (10/11/1974 - Tisdale / -)
- 1.2.5.2.1.2d.2b - BOXALL Lillian "Grace" (16/05/2004 - Saskatoon / -)
 - 1.2.5.2.1.2d.3b - BOXALL "Aaron" Grant (16/05/2004 - Saskatoon / -)
- 1.2.5.2.2 - HOLINATY "Gordon" George (05/01/1954 - Wakaw / -)
- (18/08/1979 - Saskatoon (Chapelle Protestante Unie du Canada Saint-André de l'Université de Saskatoon)) LARGE "Barbara" (26/04/1957 - Yorkton / -)
- 1.2.5.2.2.1 - HOLINATY "Carla" Michelle (30/07/1983 - Saskatoon / -)
- (30/04/2011 - Saskatoon (Église Protestante Unie du Canada Knox)) VANTHUYNE "Nathan" Arnold (10/07/1980 - Simpson / -)
- 1.2.5.2.2.1.1 - VANTHUYNE "Jack" Gordon (05/07/2012 - Saskatoon / -)
 - 1.2.5.2.2.1.2 - VANTHUYNE "Margaret" Ruth (07/04/2014 - Saskatoon / -)
- 1.2.5.2.2.2 - HOLINATY "Laura" Marie (22/05/1986 - Saskatoon / -)
- (04/08/2012 - Saskatoon (Église Protestante Unie du Canada de la Troisième Avenue)) PRESTUPA "Ryan" (- / -)
- 1.2.5.2.2.2.1 - PRESTUPA "Liam" Alexander (01/12/2013 - Saskatoon / -)
- 1.2.5.2.2.3 - HOLINATY "Stephen" Michael (28/12/1988 - Saskatoon / -)
- (07/11/2015 -) SMITH "Rae" (- / -)

└─ 1.2.5.2.2.3.1 - HOLINATY "Callie" Stella (09/09/2016 - / -)

1.2.5.2.3 - HOLINATY "Susan" Rosalie (03/06/1960 - Wakaw / -)

(02/06/1979 - Domrémy (Église Protestante Luthérienne Évangélique Bethania de Northern-Light)) LaROCHE "Murray" Dwayne (03/12/1959 - Birch-Hills / -)

└─ 1.2.5.2.3.1 - LaROCHE "Jaime" Debra Anne (12/12/1977 - Wakaw / -)

(-) TOKAR "Colin" Dean (21/03/1973 - Saskatoon / -)

└─ 1.2.5.2.3.1.1 - LaROCHE "Avery" Skyla (16/12/1998 - Saskatoon / -)

└─ 1.2.5.2.3.1.2 - LaROCHE "Araya" Agnes Margaret (02/08/2001 - Saskatoon / -)

└─ 1.2.5.2.3.1.3 - LaROCHE "Chance" Colin Dean (23/07/2004 - Sherwood-Park / -)

1.2.5.2.3.2 - LaROCHE "Candice" Mandy (08/02/1983 - Wakaw / -)

(-) DAVISON "Skip" William (08/07/1984 - Tofield / -)

└─ 1.2.5.2.3.2.1 - DAVISON "Charly" Bluustry (19/03/2015 - Camrose / -)

1.2.5.2.3.3 - LaROCHE "Nathan" Murray (14/11/1986 - Saskatoon / -)

1.2.5.2.4 - HOLINATY "Cathy" Elaine (22/12/1961 - Wakaw / -)

(03/07/1982 - Saskatoon (Église Protestante Unie du Canada Saint-Thomas-Wesley)) TSCHETTER "Gerald" Joe (27/12/1960 - Saskatoon / -)

└─ 1.2.5.2.4.1a - SKAFTFELD "Amanda" Marie née TSCHETTER "Amanda" Marie (15/10/1984 - Saskatoon / -)

(01/09/2007 - Kenosee-Lake (Église Catholique Romaine du Sacré-Cœur-de-Jésus-Christ)) KAPELL Francis "Kevin" (19/11/1980 - Rosetown / -)

└─ 1.2.5.2.4.1a.1 - KAPELL "Aiden" Daryl (31/05/2012 - Saskatoon / -)

(05/09/1987 - Saskatoon (Église Protestante Luthérienne Évangélique Augustana)) SKAFTFELD "Robert" Edwin né FRASER "Kelly" Dean (28/03/1961 - Saskatoon / -)

└─ 1.2.5.2.4.2b - SKAFTFELD "Dale" Robert (08/06/1991 - Saskatoon / -)

1.2.5.2.5 - HOLINATY "Audrey" Lee (10/04/1965 - Wakaw / -)

(26/07/1986 - Prince-Albert (Église Protestante Unie du Canada du Calvaire)) McDOUGALL "Kevin" (1965 - Prince-Albert / -)

(10/04/1999 - Calgary (Chapelle Laïque Saint-Martin du Village Historique Parc de L'Héritage)) McMILLAN "James" Douglas (03/07/1965 - Calgary / -)

1.2.5.3 - AUTET "Joseph" (01/1931 ou 02/1931 - Domrémy / 06/1931 ou 07/1931 - Domrémy)

1.2.5.4 - AUTET "Gladys" (22/11/1932 - Domrémy / 07/06/1975 - Saskatoon)

(11/06/1953 - Wakaw (Église Protestante Unie du Canada de Wakaw)) LAVENIUK "William" né LAVENIUK "William" (07/08/1924 - Radisson / 09/07/1961 - Lakelse-Lake)

- 1.2.5.4.1 - LAVENIUK "Mary" Ann née LAVENIUK "Mary" Ann (02/08/1955 - North-Battleford / -)
(23/11/1974 - North-Battleford (Gymnase de L'Église Protestante Unie du Canada de la Troisième Avenue)) BARTKEWICH "Ernest" Lyn (16/06/1946 - North-Battleford / -)
 - 1.2.5.4.1.1 - BARTKEWICH "Jeffrey" Blake (27/10/1979 - North-Battleford / -)
(24/06/2006 - Minnedosa (Église Catholique Romaine Saint-Alphonse)) HYDE "Jennifer" Irene (06/10/1981 - Minnedosa / -)
 - 1.2.5.4.1.1.1 - BARTKEWICH "Nicholas" John (08/08/2011 - Minnedosa / -)
 - 1.2.5.4/01/2 - BARTKEWICH "Jennifer" Anne (23/01/1983 - Minnedosa / -)
- 1.2.5.4.2 - LAVENIUK "Airil" née LAVENIUK "Airil" (04/09/1956 - Wakaw / 04/09/1956 - Wakaw)
- 1.2.5.4.3 - LAVENIUK "Thomas" George né LAVENIUK "Thomas II" George (15/02/1958 - Kitimat / -)
- 1.2.5.4.4 - LAVENIUK "Douglas" Wayne né LAVENIUK "Douglas" Wayne (09/04/1959 - Kitimat / -)
(29/09/1984 - Saskatoon (Église Protestante Mormone Réorganisée de Jésus-Christ des Saints des Derniers Jours)) MELCHERT "Annette" Lynn (17/03/1959 - Hudson-Bay / -)
 - 1.2.5.4.4.1 - LAVENIUK "Warren" Douglas (13/02/1986 - Saskatoon / -)
(04/06/2011 - Grovedale (Hall de Grovedale)) GILLETT "Serena" Frances (29/12/1986 - Grande-Prairie / -)
 - 1.2.5.4.4.1.1 - LAVENIUK "Ethan" Warren (26/09/2012 - Grande-Prairie / -)
 - 1.2.5.4.4.2 - LAVENIUK "Mathew" William (29/02/1988 - Saskatoon / -)
(05/05/2014 - Grande-Prairie (Tribunal de Grande-Prairie)) MARTIN "Nicole" Ashley (13/12/1988 - Fredericton / -)
 - 1.2.5.4.4.2.1 - LAVENIUK "Lucas" Michael (25/07/2012 - Grande-Prairie / -)
- 1.2.5.4.5 - LAVENIUK "Joann" May née LAVENIUK "Joann" May (05/05/1961 - Kitimat / -)
(08/09/1979 - North-Battleford (Église Protestante Unie du Canada de la Troisième Avenue)) KISSICK "Douglas" Wayne (- Kindersley / -)
(24/09/2014 - Saskatoon (Maison du Juge de Paix)) BURR Robert "Wayne" (24/12/1940 - Hanley / 26/10/2014 - Saskatoon)
(18/04/1965 - Wakaw (Église Protestante Unie du Canada de Wakaw)) NIMILOWICH "William" (vers 1924 - North-Battleford / 1983 - Mullingar)
- 1.2.5.5 - AUTET "Joyce" (29/06/1934 - Domrémy / -)
(05/02/1960 - Calgary (Église Protestante Unie du Canada Ogden)) ROBERTSON "Victor" Morris (25/09/1934 - MacDowall / 10/05/1992 - Calgary)
 - 1.2.5.5.1 - ROBERTSON "Cindy" Louise (05/11/1961 - Calgary / -)
(02/08/1980 - Calgary (Église Protestante Unie du Canada Forest-Lawn)) REID "Gregory" (21/03/1958 - Bowmanville / -)
 - 1.2.5.5.1.1a - HUNTER "Tanya" Lynn née REID "Tanya" Lynn (17/02/1981 - Calgary / -)
(03/07/2001 - Calgary (Zoo de Calgary)) BENOÎT "Sylvain" Luc (01/02/1977 - Calgary / -)

- 1.2.5.5.1.1a.1 - BENOÎT "Xavier" Matthieu (28/06/2006 - Calgary / -)
 - 1.2.5.5.1.1a.2 - BENOÎT "Jérôme" Georges (26/08/2009 - Calgary / -)
 - 1.2.5.5.1.2a - HUNTER né REID "Gregory" Bryson (31/12/1982 - Calgary / -)

(03/12/1988 - Calgary (Maison de la Famille Hunter)) HUNTER "Bryson" George (07/11/1962 - Calgary / -)
 - 1.2.5.5.1.3b - HUNTER "Sarah" Elizabeth (05/02/1990 - Calgary / -)
- 1.2.5.5.2 - ROBERTSON "Wendy" Lynn (13/10/1964 - Calgary / -)

(27/06/1992 - Calgary (Église Catholique Romaine Sainte-Élisabeth-de-Hongrie)) BENCSEK Bela dit "John" (22/11/1963 - Calgary / -)

 - 1.2.5.5.2.1 - BENCSEK né ROBERTSON "Tyler" Joseph Donald (15/02/1985 - Calgary / -)
 - 1.2.5.5.2.2 - BENCSEK "Alisha" Joyce Louise (09/09/1993 - Calgary / -)

(-) MATHER (- / -)

 - 1.2.5.5.2.2.1 - MATHER "Kinsley" Lynn Marie (03/10/2015 - / -)
- 1.2.5.5.3 - ROBERTSON "Lance" Cory (11/09/1965 - Calgary / -)
- 1.2.5.5.4 - ROBERTSON "Trevor" Grant (27/06/1967 - Calgary / -)

(22/06/1974 - Calgary (Dans la Maison d'amis des époux Chandler-Autet)) CHANDLER "Donald" Silvester (21/05/1935 - Bowmanville / 03/06/2012 - Calgary)
- 1.2.5.6 - AUTET "Alice" (01/10/1940 - Domrémy / -)

(05/11/1960 - Wadena (Église Grecque-Catholique Ukrainienne du Saint-Esprit)) LOSTOWSKY "John II" (02/07/1939 - Wadena / 29/01/2008 - Saskatoon)

 - 1.2.5.6.1 - LASTOWSKI "Garry" Michael (12/06/1961 - Wadena / -)

(15/06/1991 - North-Battleford (Église Protestante Unie du Canada de la Troisième Avenue)) FARDEN "Darlene" Ivy (20/03/1955 - North-Battleford / -)

 - 1.2.5.6.1.1 - LASTOWSKI "Serena" Caitlin née HONG-HARPER "Serena" Caitlin (28/10/1989 - Saskatoon / -)

(-) FOLEY "Justin" Michael (12/08/1982 - Lloydminster / -)

 - 1.2.5.6.1.1.1 - FOLEY "Luke" Jonathan (17/08/2009 - Lloydminster / -)

(05/07/2005 - North-Battleford (Église Protestante Unie du Canada de la Troisième Avenue)) LABRECQUE "Pamela" Dawn (11/02/1961 - Edmonton / -)
 - 1.2.5.6.2 - LASTOWSKI "Betty" Ann (14/08/1962 - Quill-Lake / -)

(17/11/1982 - Wadena (Maison de Madame Althouse)) ALTHOUSE "Ricky" Dean (20/03/1962 - Wadena / -)

1.2.5.6.2.1 - STRONG "Jennalee" Marie née ALTHOUSE "Jennalee" Marie (25/09/1986 - Wadena / -)
(18/06/2011 - Innisfail (Église Protestante Unie du Canada d'Innisfail)) MOFFATT "Brandon" (16/09/1985 - / -)

1.2.5.6.2.1.1 - MOFFATT "Cohen" Christopher (13/02/2015 - Olds / -)

(17/08/1996 - Drumheller (Église Protestante Unie du Canada Knox)) STRONG "Christopher" Lawrence (05/03/1963 - Wellington / -)

1.2.5.6.3 - LASTOWSKI "Michael" John (13/02/1964 - Regina / -)
(06/07/2013 - Las-Vegas) SAINT-PIERRE "Tammy" (avant 1988 - / -)

(-) WICKSTROM "Melinda" Merdle (avant 1974 - / -)

1.2.5.6.3.1 - WICKSTROM "Mitchell" Shawn (01/06/1989 - Saskatoon / -)

1.2.5.6.4 - LASTOWSKI "Terrance" Walter (23/02/1965 - Quill-Lake / -)
(14/06/1996 - Edmonton (Jardin privé derrière la maison des époux Lastowski-Winters)) WINTERS "Sherry" Lynne (30/07/1969 - Wadena / -)

1.2.5.6.4.1 - LASTOWSKI "Ryan" Jared (17/08/1988 - Saskatoon / -)

1.2.5.6.4.2 - LASTOWSKI "Kyle" Keith (10/10/1996 - Saskatoon / -)

1.2.5.6.5 - LASTOWSKI "Debra" Lynne (01/05/1968 - Wadena / -)
(18/07/1994 - North-Battleford (Église Protestante Unie du Canada de la Troisième Avenue)) HARTMAN Larry "Dean" (25/05/1967 - North-Battleford / -)

(-) Inconnu (- / -)

1.2.5.6.5.1 - LASTOWSKI "Brenda" Ray (16/07/1988 - Regina / -)

1.2.5.6.5.2 - LASTOWSKI "Logan" Michael (21/09/1996 - North-Battleford / -)

1.2.6 - AUTET "Letitia" Irma Eugenie (27/11/1908 - Domrémy / 26/05/1998 - Weyburn)
(19/05/1939 - Weyburn (Église Protestante Luthérienne Évangélique de Sion)) JOHNSRUDE "Einar" (26/03/1908 - Griffin / 18/09/1976 - Weyburn)

1.2.6.1 - JOHNSRUDE "Bette" Gloria (24/02/1940 - Domrémy / 20/05/2008 - Saskatoon)
(26/08/1958 - Weyburn (Église Protestante Unie du Canada de la Grâce)) BIRD "Frank" Carl (07/07/1938 - Francis / -)

1.2.6.1.1a - BIRD "Randy" Carl (27/03/1959 - Weyburn / -)
(21/02/1987 - Saskatoon (Musée Historique de la Conquête de l'Ouest)) SHELLEY "Patricia" (10/09/1935 - Sheffield-of-England / 15/06/2010 - Weyburn)

1.2.6.1.2a - BIRD "Wendy" Lynn (22/12/1961 - Weyburn / -)

(entre 1976 et 1980 - Rose-Valley (Dans une église)) NELSON "Rodney" Brent (21/01/1959 - Rose-Valley / 07/10/1993 - Calgary)

1.2.6.1.2a.1 - NELSON "Amanda" Muriel (05/08/1980 - Tisdale / -)

(24/10/2000 - Calgary (Jardin privé derrière la maison de la Famille Nelson)) LeBLANC "Wayne" Muriel Daniel (11/06/1973 - Riverview / -)

1.2.6.1.2a.1.1 - LeBLANC "Medasia" Lynn (04/12/2000 - Calgary / -)

1.2.6.1.2a.2 - NELSON "Cherylee" Angela (10/07/1983 - Wadena / -)

(-) DAUREY Robert "Shawn" (- / 15/12/2007 - Calgary)

1.2.6.1.2a.2.1 - NELSON "Dominic" Rodney (30/05/2004 - Calgary / -)

1.2.6.1.2a.3 - NELSON "Jonathan" Even (12/02/1985 - Saskatoon / -)

(-) LeMOUËL "Gillian" Anne Frances (19/02/1984 - / -)

1.2.6.1.2a.3.1a - NELSON "Gavin" Brent James (03/07/2008 - Calgary / -)

(-) BERESNEVA-ZLINSKYI "Yulia" Eugenia (07/01/1987 - Novossibirsk / -)

1.2.6.1.2a.3.2b - NELSON "Jacob" Rodney (12/08/2014 - Calgary / -)

1.2.6.1.2a.4 - NELSON "Rebecca" Lynn (20/11/1988 - Calgary / -)

(-) JARROW "Andrew" (04/10/1987 - / -)

1.2.6.1.2a.4.1 - NELSON "Mavrick" James Andrew (07/09/2011 - / -)

1.2.6.1.2a.4.2 - NELSON "Xander" (05/2013 - / -)

(24/10/1974 - Rose-Valley (Église Grecque-Catholique Ukrainienne de L'Assomption-de-la-Bienheureuse-Vierge-Marie)) KARAPITA "Harold" John (18/09/1941 - Jedburgh / -)

1.2.6.1.3b - KARAPITA "Jason" John Einar (27/11/1976 - Saskatoon / -)

(23/02/2007 -) WILLERTON "Leanne" (- / -)

1.2.6.1.4b - KARAPITA "Miawas" Ann Linette (04/01/1978 - Saskatoon / -)

(02/03/2012 - Runaway-Bay (Pagode de L'Hôtel du Gran-Bahia-Principe sur le Bord de la Plage de Punta-Cana)) HOLLINGER "Joey" R. (- Neudorf / -)

1.2.6.1.4b.1 - HOLLINGER "Jade" (2013 - / -)

1.2.6.1.4b.2 - HOLLINGER "Ashton" (09/2014 - / -)

(09/08/1997 - Rose-Valley (Ferme de la Famille Opheim)) OPHEIM "Cecil" Wayne (27/11/1944 - Kelvington / -)

1.2.6.2 - JOHNSRUDE "Sidney" Douglas (24/05/1941 - Talmage / 19/10/2012 - Kelvington)

(29/10/1972 - Reno (Dans Une Église Catholique Romaine)) JORDAN "Billie" Jean (30/01/1936 - Roosevelt / 07/04/2012 - Stockton)

(15/05/1978 - Reno (Tribunal du Comté de Washœ)) DAVIS "Jessie" Marie (16/01/1943 - LaFollette / 01/08/2004 - Oroville)

1.2.6.2.1 - JOHNSRUDE "Douglas" James (11/02/1979 - Yuba-City / -)

1.2.6.3 - JOHNSRUDE "Jane" Eleonore (02/03/1943 - Fillmore / -)

(19/10/1963 - Moses-Lake (Dans un Parc)) MOORE "Harley" Dean (18/11/1927 - Athol / 07/11/1998 - Ewan)

1.2.6.3.1 - MOORE "Joseph" Allan (15/02/1964 - Spokane / -)

(24/07/2004 - Weyburn (Salle Loof)) BAKALUK "Alvina" Brenda Lee (02/08/1968 - Weyburn / -)

1.2.6.3.1.1 - MOORE "Hope" Alexandria (13/02/2004 - Regina / -)

1.2.6.3.2 - MOORE "Suzette" Marie (30/04/1965 - Spokane / -)

(24/05/1994 - Oregon) WARD "Gary" James Kenneth (04/03/1969 - Billings / -)

(-) WOODARD "Blaine" (- / -)

1.2.6.3.2.1b - SCHAUER "Britni" Dawn (25/01/1989 - Williston-of-North-Dakota / -)

(-) ? (- / -)

1.2.6.3.2.1b.1 - ? (- / -)

1.2.6.3.2.1b.2 - ? (- / -)

(-) CARLSON "Kenneth" (- / -)

1.2.6.3.2.2c - ROSSELER "Amber" Sue (20/06/1990 - Williston-of-North-Dakota / -)

(-) THRUSTON "Christopher" (- / -)

1.2.6.3.2.3d - WARD "Meggan" Rose Maxine (09/04/1994 - Rochelle / -)

(-) ? (avant 1895 - / -)

1.2.6.3.2.3d.1 - ? "Shyann" (03/12/2013 - / -)

1.2.6.3.3 - MOORE "Sally" Ann (24/07/1967 - Wallace / -)

(23/09/1989 - Carrington (Première Église Protestante Évangélique du Nazaréen)) HALLWACHS "Loren" Wayne (04/09/1965 - Carrington / -)

1.2.6.3.3.1a - HALLWACHS "Casey" Wayne (11/08/1993 - Carrington / -)
(09/11/2012 - Yorkville (Tribunal du Comté de Kendall)) FAJADO "Erika" (23/08/1994 - Aurora / -)
(29/04/2002 - Las-Vegas (Chapelle Matrimoniale Multiconfessionnelle Las-Vegas)) NELSON "Russell" Lee (19/11/1962 - Oscado / -)

1.2.6.3.3.2b - NELSON "Lexi" Rae (23/07/1999 - Bismarck / -)
1.2.6.3.3.3b - NELSON "Jessica" Lee (08/02/2005 - Aurora / -)

1.2.6.3.4 - MOORE "Donna" Lynn (19/04/1970 - Pueblo / -)
(15/08/1992 - Weyburn (Église Protestante Presbytérienne Knox)) TEGART "Thomson" Roy (30/08/1953 - Weyburn / 22/02/2003 - Weyburn)

1.2.6.3.4.1 - TEGART "Faith" Rose (21/09/1993 - Weyburn / -)
(-) HUFFMAN "Richard" Brian (18/02/1993 - Weyburn / -)
1.2.6.3.4.1.1 - HUFFMAN "Joel" Tomson (08/11/2014 - Regina / -)
1.2.6.3.4.2 - TEGART "Lee" Roy (05/10/1996 - Weyburn / -)
1.2.6.3.4.3 - TEGART "Shane" Michael (23/10/1997 - Weyburn / -)

1.2.6.4 - JOHNSRUDE "Keith" (entre 1944 et 1956 - Fillmore / entre 1944 et 1956 - Fillmore)

1.2.6.5 - JOHNSRUDE "Helen" (entre 1945 et 1957 - Fillmore / entre 1945 et 1957 - Fillmore)

1.2.6.6 - JOHNSRUDE "Winston" (entre 1946 et 1958 - Fillmore / entre 1946 et 1958 - Fillmore)

1.3 - AUTÉ "Léocadie" (18/04/1871 - Sammarçolles / 24/02/1902 - Prince-Albert)
(04/04/1888 - Sammarçolles) CAILLEAU Pierre "Auguste" (25/01/1867 - Messais / 27/12/1926 - Angers)

1.3.1a - CAILLEAU Thérèse "Camille" (25/01/1893 - Poitiers / 16/07/1895 - Hoey)
(-) FRIGON Marie Joseph Élie dit "Roland" (10/06/1872 - Saint-Prosper-de-Champlain / 11/10/1953 - Prince-Albert)

1.3.2b - FRIGON mort-né ou mort-née (24/02/1902 - Prince-Albert / 24/02/1902 - Prince-Albert)

1.4 - AUTÉ "Omer" Kalf (25/11/1880 - Sammarçolles / 03/03/1957 - Lac-la-Biche) - 9^e génération
(06/10/1910 - Edmonton (Église Protestante Unie du Canada Erskine)) SAGET "Marie" Alexandrine Aimée (01/05/1880 - Veigné / 17/07/1961 - Saint-Albert)

(-) PROVOST "Eugénie" Marie (11/02/1870 - Saint-Herblon / 14/03/1931 - Pascal)

1.4.1 - AUDET "Agnès" Émilie Béatrice (05/04/1906 - North-Battleford / 25/06/1995 - Saint-Albert) - 10^e génération

(06/10/1926 - Berny (Église Catholique Romaine Sainte-Jeanne-d'Arc)) LEMAY Joseph "Philippe" Adrien (28/02/1904 - Valleyfield / 20/05/1978 - Edmonton)

1.4.1.1 - LEMAY Marie "Beatrice" Therese (24/02/1928 - Lac-la-Biche / 26/04/2008 - Edmonton)

(01/05/1950 - Lac-la-Biche) MITCHELL "Clifford" Kenneth (11/04/1925 - Lac-la-Biche / 09/08/1999 - Edmonton)

1.4.1.1.1 - MITCHELL "Linda" Jane (27/06/1951 - Lac-la-Biche / -)

(8.1971 - Saint-Albert (Église Catholique Romaine Saint-Albert)) BLAIS "Roger" Francis (15/07/1951 - Calgary / -)

1.4.1.1.1.1 - BLAIS "Mitchell" Kenneth (24/07/1972 - Edmonton / -)

(03/08/2008 - Kamloops (Parc River Side)) WELTER "Megan" Dawn (05/06/1985 - Rosetown / -)

1.4.1.1.1.1.1 - BLAIS "Kaleb" Jackson (05/05/2004 - Kamloops / -)

1.4.1.1.1.2 - BLAIS "Shane" Silva (27/02/1974 - Saint-Albert / -)

(27/02/2001 - Beauséjour (Dans une Maison)) BLUHM "Inga" (02/07/1980 - / -)

1.4.1.1.1.2.1 - BLAIS "Thomas" Heiko (24/07/2000 - Selkirk / -)

1.4.1.1.1.3 - BLAIS "Wade" Anthony (17/02/1976 - Saint-Albert / 28/05/1997 - Kitscoty)

(-) DEXTRAZE "Donna" (- / -)

1.4.1.1.1.3.1 - DEXTRAZE "Blayse", née posthume (1997 - Edmonton / -)

1.4.1.1.2 - MITCHELL "Carol" Ann (02/10/1953 - Lac-la-Biche / 19/11/2010 - Morinville)

(05/09/1974 - Saint-Albert (Grotte Catholique Romaine Notre-Dame-de-Lourdes)) SEPT Albert "Louis" (04/08/1954 - Edmonton / -)

1.4.1.1.2.1a - CLINTON "Tina" Marie née SEPT "Tina" Marie (05/01/1974 - Edmonton / -)

1.4.1.1.2.2a - CLINTON "Tammy" Lynn née SEPT "Tammy" Lynn (05/09/1975 - Edmonton / -)

(16/08/2003 - Edmonton (Théâtre de la Citadelle)) MITCHELL "Robert" Allen (10/06/1978 - Edmonton / -)

1.4.1.1.2.2a.1 - MITCHELL "Chase" Austen (07/04/2006 - Edenwold / -)

1.4.1.1.2.3a - CLINTON "Robert" John né SEPT "Robert" John (31/12/1977 - Edmonton / -)

(08/08/2015 - McBride (Église Protestante Évangélique Libre de McBride)) DEDIO "Lisa" Michelle (09/10/1978 - Westlock / -)

1.4.1.1.2.3a.1 - CLINTON "Tasia" Dakota (10/09/1998 - Saint-Albert / -)

- 1.4.1.1.2.3a.2 - CLINTON "Haylie" Seirra (12/01/2000 - Saint-Albert / -)
- 1.4.1.1.2.3a.3 - CLINTON "Hunter" Richard (23/12/2004 - Saint-Albert / -)
- 1.4.1.1.2.3a.4 - CLINTON "Winter" Olivia (10/10/2006 - Saint-Albert / -)
- 1.4.1.1.2.3a.5 - CLINTON "Jasper" Kielan (28/08/2010 - Saint-Albert / -)

(entre 1977 et 1980 - Saint-Albert (Maison des époux Clinton-Mitchell)) CLINTON "Morley" Andrew (07/03/1954 - London / -)

- 1.4.1.1.2.4b - CLINTON "Byron" Andrew (19/05/1980 - Saint-Albert / -)
(-) HUTCHINSON "Danielle" (- / -)

- 1.4.1.1.2.4b.1a - CLINTON "Rylee" (05/2008 ou 06/2008 - Saint-Albert / -)
(-) TOMCHAK "Vanessa" (- / -)

- 1.4.1.1.2.4b.2b - CLINTON "Cali" Katherine (22/07/2013 - Edmonton / -)

- 1.4.1.1.3 - MITCHELL "Doreen" Helen (28/04/1956 - Trail / -)

(09/07/1977 - Edmonton (Basilique Mineure-Cathédrale Catholique Romaine Saint-Joseph)) CHORNEY "Eddy" Milton (29/05/1948 - Edmonton / -)

- 1.4.1.1.3.1 - CHORNEY "Brandy" Lynn (08/07/1978 - Edmonton / -)
(04/10/2014 - Calgary) DEVLIN "Kenneth" (06/04/1978 - Durban / -)
- 1.4.1.1.3.2 - CHORNEY "Amber" Ann (30/10/1981 - Edmonton / -)
(06/08/2011 - Edmonton (Hôtel Delta)) DENG "Bing" (12/12/1977 - Xi'an / -)
 - 1.4.1.1.3.2.1 - DENG "Ethan" (08/04/2013 - Edmonton / -)
 - 1.4.1.1.3.2.2 - DENG "Ella" Riley (07/10/2014 - Edmonton / -)
- 1.4.1.1.3.3 - CHORNEY "Kyle" Edward (25/06/1985 - Edmonton / -)

- 1.4.1.1.4 - MITCHELL "Sheila" Marie (01/01/1958 - Edmonton / -)

(14/12/1991 - Saint-Albert (Chapelle Catholique Romaine Saint-Vital)) KOREMAN "Patrick" (- / -)

- 1.4.1.1.5 - MITCHELL "Kenneth" Philip (22/05/1960 - Edmonton / -)

(05/08/1989 - Edmonton (Église Protestante Mormone)) BICARI "Sylvie" (- / -)

1.4.1.1.5.1 - MITCHELL "Jessica" Allison (16/04/1992 - Edmonton / -)

1.4.1.1.6 - MITCHELL "Sandra" Dee (29/05/1967 - Edmonton / -)

(-) JONES "Edward" David (12/11/1960 - Edmonton / -)

1.4.1.1.6.1 - MITCHELL "Theodore" David (21/11/1994 - Saint-Albert / -)

1.4.1.1.7 - MITCHELL "Lori" Ann Mary (01/05/1969 - Edmonton / -)

(11/07/1992 - Saint-Albert (Église Catholique Romaine Saint-Albert)) POLLARD "Tracy" Bradly (07/06/1966 - Edmonton / -)

1.4.1.1.7.1 - POLLARD "Hope" Beatrice Therese (27/12/1993 - Edmonton / -)

1.4.1.2 - LEMAY "Joseph" Louis Egyde (02/10/1929 - Berny / 12/12/1969 - Lac-la-Biche)

(05/11/1951 - Plamondon (Église Catholique Romaine Saint-Isidore)) GRENIER "Laurette" (vers 1931 - / -)

1.4.1.2.1 - LEMAY "Josephine" (11/10/1952 - Lac-la-Biche / -)

(avant 2008 -) CLOUTIER "Guy" (- / -)

1.4.1.2.1.1 - CLOUTIER "Jody" (- / -)

1.4.1.2.1.2 - CLOUTIER "Tracy" (- / -)

1.4.1.2.2 - LEMAY "Noel" Joseph (29/08/1955 - Lac-la-Biche / -)

(-) PADLEWSKI "Michaëlle" (31/12/1955 - Athabasca / -)

1.4.1.2.2.1 - LEMAY "Amanda" Lynn (21/09/1980 - Edmonton / -)

(18/05/2009 -) JOLY "Gerald" (31/12/1979 - / -)

1.4.1.2.2.1.1 - JOLY "Jayden" Nœl (06/07/2007 - Saint-Albert / -)

1.4.1.2.2.1.2 - JOLY "Grayson" Marc (12/05/2010 - / -)

1.4.1.2.2.1.3 - JOLY (06/2012 - / -)

1.4.1.2.2.2 - LEMAY "Vanessa" Chantle (18/04/1983 - Lac-la-Biche / -)

(-) BUCK John "Michael" (16/12/1981 - / -)

1.4.1.2.2.2.1 - BUCK "John" Kelson (13/12/2009 - / -)

1.4.1.2.2.2.2 - BUCK (02/2012 - / -)

1.4.1.2.2.3 - LEMAY "Karissa" Dee (17/06/1986 - Lac-la-Biche / -)

1.4.1.2.3 - LEMAY "Valerie" (1957 - Lac-la-Biche / -)

(-) MARSHAL "Peter" (- / -)

(-) PELLETIER (- / -)

1.4.1.3 - LEMAY Marie "Lucie" Germaine (26/01/1931 - Berny / -) - 11^e génération

(27/06/1952 - Plamondon (Église Catholique Romaine Saint-Isidore)) MARRINIER "Rene" George (11/08/1927 - Athabasca / -)

1.4.1.3.1 - MARINER "Douglas" James né MARRINIER "Douglas" James (17/06/1954 - Lac-la-Biche / -)

(11/10/1980 - Edmonton (Église Catholique Romaine Sainte-Maria-Goretti)) CESARIO "Anna" (09/07/1962 - Edmonton / -)

1.4.1.3.1.1 - MARINER "Jordan" James (21/04/1986 - Medley / -)

1.4.1.3.1.2 - MARINER "Elan" Eugenia (30/09/1988 - Cold-Lake / -)

1.4.1.3.2 - MARINER "Roger" David né MARRINIER "Roger" David (31/07/1957 - Lac-la-Biche / -) - 12^e génération

(29/04/1978 - Viking (Église Protestante Unie de Viking)) MERTA Barbara "Elaine" (08/10/1956 - Viking / -)

1.4.1.3.2.1 - MARINER "Christine" Lynn (07/01/1980 - Edmonton / -)

(10/10/2009 - Canmore (Salle de Bal de l'Hôtel Ramada Inn)) GOGOLINSKI "Kyle" Roderick (02/03/1979 - Lethbridge / -)

1.4.1.3.2.1.1 - GOGOLINSKI "Rachel" Grace (22/10/2012 - Fort-McMurray / -)

1.4.1.3.2.1.2 - GOGOLINSKI "Briea" Faith (13/06/2016 - Edmonton / -)

1.4.1.3.2.2 - MARINER "David" Wesley (11/04/1981 - Edmonton / -) - 13^e génération

(15/04/2006 - Vancouver (Chapelle Matrimoniale Multiconfessionnelle de l'Académie)) LEE "Jessica" Christine (19/05/1981 - Portland / -)

1.4.1.3.2.2.1 - MARINER "Lukas" David (17/08/2011 - Spokane / -) - 14^e génération

1.4.1.4 - LEMAY Marie "Isabelle" Estelle (11/07/1937 - Berny / -)

(01/07/1954 - Plamondon (Maison des époux Lemay-Autet)) SMITH "Victor" Guy (20/07/1932 - Wandering-River / 20/09/2005 - Comox)

1.4.1.4.1 - SMITH "Gordon" Alfred (07/08/1954 - Creston / -)

(06/08/1994 - Fort-Saint-James (Maison des époux Smith-Trainor)) TRAINOR "Jennifer" Dawn (18/08/1962 - Fort-Saint-James / -)

1.4.1.4.1.2a - SMITH "Guy" Leo (09/9/1986 - Fort-Saint-James / -)

(-) BOWES "Anita" (30/12/1956 - Little Current / -)

└─ 1.4.1.4.1.1b - SMITH "Jeremy" Gordon (27/11/1979 - Fort-Saint-James / -)
 (-) ? "Laura" (- / -)

└─ 1.4.1.4.1.1b.1 - SMITH "Haley" (16/03/2011 - / -)

1.4.1.4.2 - SMITH "Cherryll" Ann (01/12/1956 - Powell-River / -)

(1986 - Comox (Loge Maçonnique Filberg)) DONALDSON "Barrie" Dennis né RODSETH "Donald" (24/07/1951 - Calgary / -)

└─ 1.4.1.4.2.2a - DONALDSON "Cortney" Lyndy (15/08/1986 - Comox / -)

└─ 1.4.1.4.2.3a - DONALDSON "Shelby" Lynn (16/11/1989 - Comox / -)
 (-) MURRAY "Daniel" John (25/10/1987 - Comox / -)

└─ 1.4.1.4.2.3a.1 - MURRAY "Lily" Lynn (09/03/2012 - Comox / -)

└─ 1.4.1.4.2.3a.2 - MURRAY "Lola" Belle (30/12/2013 - Comox / -)

(11/09/2004 - Honolulu (Chapelle Matrimoniale Multiconfessionnelle du Restaurant Willows)) KAHIAMŪ Cornelius "Anela" (02/08/1958 - Honolulu / -)

(-) MARCHETTI "John" (05/07/1940 - San-Francisco / 30/09/2010 - San-Francisco)

└─ 1.4.1.4.2.1c - MARCHETTI "Jeenet" (31/07/1981 - San-Francisco / -)

1.4.1.4.3 - SMITH "Irvin" Guy (16/03/1958 - Powell-River / -)

(21/06/1980 - Comox (Église Catholique Romaine Saint-Jean-le-Baptiste)) ROYER "Tracy" Ann (16/01/1959 - Trenton / -)

└─ 1.4.1.4.3.1 - SMITH "Leah" Joan (08/07/1981 - Comox / -)

(03/11/2001 - Courtenay (Salle de la Loge Maçonnique des Élans du Canada de Courtenay)) JONES "Aaron" Michael (16/12/1978 - Comox / -)

└─ 1.4.1.4.3.1.1a - JONES "Austin" Isaiah (08/07/2001 - Nanaïmo / -)

└─ 1.4.1.4.3.1.2a - JONES "Zachary" Ryan (08/07/2001 - Nanaïmo / -)

(-) GALLAGHER "Charles" Francis Patrick (01/12/1981 - Port-Alberni / -)

└─ 1.4.1.4.3.1.3b - GALLAGHER "Brooklyn" Paige (08/01/2004 - Comox / -)

(-) WILLIAMS "Scott" Evan (24/10/1978 - Comox / -)

1.4.1.4.3.1.4c - WILLIAMS "Taylor" Marie Jade (25/01/2015 - Comox / -)
1.4.1.4.3.2 - SMITH "Brandon" David (15/04/1983 - Comox / -)
1.4.1.4.4 - SMITH "Deborah" Lynn (05/03/1961 - Duncan / -)
(17/08/1991 - Comox (Jardin de la Loge Maçonnique Filberg)) GALPIN "Edward" Andrew (31/12/1961 - Edmonton / -)
1.4.1.4.4.1 - GALPIN "James" Edward (24/07/1996 - Comox / -)
(06/03/1993 - Reno (Chapelle Matrimoniale Multiconfessionnelle Riverside)) BRACCHI "Peter" Rocco (07/01/1939 - Piacenza/Plaisance / -)

2 - AUTÉ Jeanne "Désirée" (17/09/1838 - Loudun / 21/04/1913 - Tours)

(-) Inconnu (- / -)

2.1 - AUTÉ Marie "Alphonsine" (21/06/1879 - Loudun / 21/09/1879 - Loudun)

3 - AUTÉ "Joseph I^{er}" (25/11/1840 - Loudun / 21/05/1918 - Sammarçolles)

(20/06/1861 - Loudun) MOINARD "Adélaïde" (14/08/1841 - Guesnes / 15/03/1897 - Sammarçolles)

3.1 - AUTÉ "Marceline" (23/08/1861 - Loudun / 19/01/1955 - Sammarçolles)

(27/06/1911 - Basses) SALARD "Clément" Constant (05/02/1861 - La Puye / 12/03/1929 - Bournand)

3.2 - AUTÉ "Joseph II" (17/04/1864 - Loudun / 23/12/1942 - Sammarçolles)

(17/06/1891 - Sammarçolles) MAUBERGER "Marie" Madeleine (18/12/1868 - Sammarçolles / 16/04/1958 - Loudun)

3.2.1 - AUTÉ "Marie" Gabrielle (01/05/1892 - Sammarçolles / 23/08/1974 - Loudun)

(23/10/1911 - Sammarçolles) DUCHESNES Louis "Léon I^{er}" (15/07/1887 - Tours / 09/12/1964 - Loudun)

3.2.1.1 - DUCHESNE "Maurice" Joseph (23/09/1912 - Sammarçolles / 05/10/1994 - Le Mans)

(13/01/1934 - Loudun) MÉCHINE "Madeleine" Jeanne Marie Octavie (21/08/1915 - Loudun / 16/11/1967 - Loudun)

3.2.1.1.1 - DUCHESNE "Jeanine" Madeleine Jeanne (11/07/1938 - Sotteville-lès-Rouen / 03/10/2012 - Olonne-sur-Mer)

(08/07/1955 - Le Mans) SUARD "Michel" Norbert (04/06/1936 - Fay / 12/12/1990 - Creil)

3.2.1.1.1.1 - SUARD "Christian" Michel Maurice (28/12/1955 - Le Mans / 06/10/2000 - Saint-Pathus)

(30/12/1978 - Sevrans) PICART "Annie" Marcelle Berthe (31/03/1955 - Drancy / -)

3.2.1.1.1.1.1a - SUARD "Sandie" Jeanine (20/08/1978 - Meaux / -)

(-) RÉ "Bruno" Antoine Arthur (25/02/1981 - Bordeaux / -)

■ 3.2.1.1.1.1.1a.1 - RÉ--SUARD "Nina" (03/03/2008 - Bordeaux / -)

■ 3.2.1.1.1.1.1a.2 - RÉ--SUARD "Loli" (03/03/2008 - Bordeaux / -)

■ 3.2.1.1.1.1.2a - SUARD "Sandra" Andrée (20/08/1978 - Meaux / -)

(17/07/2004 - Vœuil-et-Giget) DEBOVE "Alexandre" (01/02/1979 - Angoulême / -)

■ 3.2.1.1.1.1.2a.1 - DEBOVE "Andréa" (14/01/2006 - L'Isle-d'Espagnac / -)

■ 3.2.1.1.1.1.2a.2 - DEBOVE "Amandine" (19/10/2007 - L'Isle-d'Espagnac / -)

(10/07/1990 - Saint-Pathus) CHAUVIRÉ "Odile" Danièle (14/02/1960 - Paris 6^e arrondissement / -)

■ 3.2.1.1.1.1.3b - SUARD "William" Mickaël Nicolas (10/04/1989 - Tremblay-en-France / -)

(13/10/1973 - Sarcelles) PERROT Louis Patrice Roger dit "Patrick" (06/11/1943 - Montrouge / 06/10/1994 - Châtenay-Malabry)

(05/06/1993 - Montgé-en-Goële) BOUCHERIE "Jean-Pierre" (19/12/1937 - Paris 20^e arrondissement / -)

■ 3.2.1.1.2 - DUCHESNE "Jacqueline" Mauricette (30/08/1941 - Loudun / -)

(15/01/1960 - Le Mans) PARRA-MARIN "Angel" (09/09/1936 - Puigcerdá / -)

■ 3.2.1.1.2.1 - PARRA-MARIN dite PARRA "Anita" Dolorès (24/11/1960 - Le Mans / -)

(06/12/1986 - Le Mans) MORIN "Pierre" Jean Marcel (25/08/1953 - Le Mans / -)

(19/02/1993 - Le Mans) BOUZEAU "Philippe" Roger (04/03/1964 - Le Mans / -)

■ 3.2.1.1.2.1.1 - PARRA-MARIN "Laura" (21/09/1992 - Le Mans / 21/09/1992 - Le Mans)

■ 3.2.1.1.2.1.2 - BOUZEAU "Vincent" Roger Jacky Maurice Philippe (31/01/1994 - Le Mans / -)

■ 3.2.1.1.2.1.3 - BOUZEAU "Florian" Régis Yannick Gwénaél Pascal (13/10/1995 - Le Mans / -)

■ 3.2.1.1.2.1.4 - BOUZEAU "Fabien" Jean Félix Roger Kévin (22/05/1998 - Le Mans / -)

■ 3.2.1.1.2.1.5 - BOUZEAU "Xavier" Joël Vincent Floriant Fabien (27/01/2000 - Le Mans / -)

■ 3.2.1.1.2.1.6 - BOUZEAU "Clément" Christian Alain Louis (28/11/2003 - Le Mans / -)

■ 3.2.1.1.2.2 - PARRA-MARIN dite PARRA "Dolorès" Jacqueline (11/12/1961 - Le Mans / -)

(22/01/1983 - Mayet) BRUN "Bernard" Robert (20/04/1958 - Maresché / -)

- 3.2.1.1.2.2.1 - BRUN "Eddy" (22/11/1980 - Le Mans / -)
 (-) ? ("Jessica"?) (09/02/1978 - / -)
 - └─ ■ 3.2.1.1.2.2.1.1 - ? "Pauline" (25/03/2010 - Bordeaux / -)
- 3.2.1.1.2.2.2 - BRUN "Céline" Sophie (30/04/1982 - Le Mans / -)
 (-) Inconnu (- / -)
 - └─ ■ 3.2.1.1.2.2.2.1a - ROUSSEAU "Océane" (08/12/2001 - Nogent-le-Rotrou / -)
 (-) ROUSSEAU "Mickaël" Philippe Daniel (11/06/1977 - La Ferté-Bernard / -)
 - └─ ■ 3.2.1.1.2.2.2.2c - BRUN "Samuel" (01/2014 - Alençon / -)
- 3.2.1.1.2.2.3 - BRUN "Jennifer" Émilie (02/06/1984 - Le Mans / -)
 (-) GAUGAIN "Vincent" Émile Roger (24/03/1987 - Le Mans / -)
 - └─ ■ 3.2.1.1.2.2.3.1 - GAUGAIN "Lou" (13/01/2011 - Le Mans / -)
- 3.2.1.1.2.2.4 - BRUN "Kelly" Christelle Caroline (12/02/1986 - Le Mans / -)
- 3.2.1.1.2.2.5 - BRUN "Aurélien" Bernard Michel (09/03/1992 - Le Mans / -)
 (-) ? "Sarah" (- / -)
 - └─ ■ 3.2.1.1.2.2.5.1 - BRUN "Lorenzo" (06/2012 - Le Mans / -)
- 3.2.1.1.2.3 - PARRA "Annick" Marina (02/01/1963 - Allonnes-du-Maine / -)
 (16/10/1982 - Le Mans) BELLANGER "Daniel" Roger (04/08/1953 - Le Mans / -)
 - └─ ■ 3.2.1.1.2.3.1 - BELLANGER QM "Damien" Daniel Raymond (12/10/1985 - Le Mans / -)
 (-) LIZIARD "Isabelle" Marie Odette (20/09/1990 - Landerneau / -)
 - └─ ■ 3.2.1.1.2.3.1.1 - LIZIARD--BELLANGER "Chloé" Geneviève (25/12/2010 - Le Mans / -)
 - └─ ■ 3.2.1.1.2.3.1.2 - LIZIARD--BELLANGER "Léa" Stéphanie Dominique (03/04/2013 - Landerneau / -)
- 3.2.1.1.2.3.2 - BELLANGER "Amélie" Yvette Annick (09/01/1988 - Le Mans / -)
 (-) ROUXEL "Aurélien" Julien Guillaume (10/01/1987 - Saint-Nazaire / -)

- └─┬─┬─┬─
 - █ 3.2.1.1.2.3.2.1 - BELLANGER--ROUXEL "Emma" Élodie Amélie (06/03/2012 - Nantes / -)
 - █ 3.2.1.1.2.3.3 - BELLANGER "Élodie" Martine (02/06/1991 - Le Mans / -)
- █ 3.2.1.1.2.4 - PARRA "Pascal" Félix Maurice (29/06/1964 - Le Mans / -)
 - (-) LEGENDRE "Nathalie" Ginette Gisèle (20/11/1965 - Pirmil / -)
- └─┬─┬─┬─
 - █ 3.2.1.1.2.4.1 - LEGENDRE "Ludovic" Pascal Robert Bernard (28/06/1992 - Le Mans / -)
 - (-) KORNETZKY "Vicky" Clara (06/7/1994 - Le Mans / -)
 - └─┬─
 - █ 3.2.1.1.2.4.1.1 - LEGENDRE--KORNETZKY "Illianna" Annie Nathalie Dominique (20/08/2015 - Le Mans / -)
 - █ 3.2.1.1.2.4.2 - LEGENDRE "Stéphanie" Nathalie Ginette Jacqueline (10/07/1995 - Le Mans / -)
- █ 3.2.1.1.2.5 - PARRA "Patricia" Josépha (08/05/1967 - Chartres / -)
 - (07/03/1986 - Le Mans) BOUSSARD "Frédéric" Georges (18/06/1967 - Hardrincourt / -)
- └─┬─┬─┬─
 - █ 3.2.1.1.2.5.1a - BOUSSARD "Lolita" Ingrid Patricia (05/08/1985 - Le Mans / -)
 - (09/07/2016 - Saint-Mars-la-Brière) BRIÈRE "Maxime" Jean (16/02/1986 - Le Mans / -)
 - └─┬─
 - █ 3.2.1.1.2.5.1a.2a - BRIÈRE "Jules" Maxime Jean Léo (04/06/2013 - Le Mans / -)
 - (-) JULLEMIER "Christophe" William Claude (07/03/1979 - Le Mans / -)
 - └─
 - █ 3.2.1.1.2.5.1a.1b - JULLEMIER "Jade" Lolita Claudette Patricia (10/02/2009 - Le Mans / -)
 - █ 3.2.1.1.2.5.2a - BOUSSARD "Renaud" Frédéric Georges (22/06/1989 - Le Mans / -)
 - (-) OCANA-SALAS "Gwendolyne" Brigitte Yvonne (17/04/1991 - Le Mans / -)
 - └─
 - █ 3.2.1.1.2.5.2a.1 - BOUSSARD "Zoé" Gwendolyne Brigitte Yvonne (21/05/2011 - Le Mans / -)
 - (07/08/1999 - Le Mans) LASSERRE "Léo" Pierre Jean (23/12/1953 - Annaba/Bône / -)
- └─┬─
 - █ 3.2.1.1.2.5.3b - LASSERRE "Louis" Léo Charles Renaud Maurice (02/04/2003 - Le Mans / -)
 - █ 3.2.1.1.2.5.4b - LASSERRE "Mark" Louis Léo Angel Henri (19/03/2007 - Le Mans / -)
- █ 3.2.1.1.2.6 - PARRA "Éric" Angel (05/07/1969 - Le Mans / -)
 - (25/08/2001 - Vallon-sur-Gée) GUÉRIN "Christelle" Annick Michèle (29/04/1974 - Le Mans / -)

└─ 3.2.1.1.2.6.1a - PARRA "Océane" Bernadette (30/03/2003 - Le Mans / -)

(-) ? "Isabelle" (- / -)

└─ 3.2.1.1.2.6.2b - PARRA "Lucas" (21/02/2014 - Le Mans / -)

└─ 3.2.1.1.2.7 - PARRA "Caroline" Lucette (25/01/1972 - Le Mans / -)

(07/10/2000 - Vesoul) GUIOT "Christophe" (13/07/1970 - Vesoul / -)

└─ 3.2.1.1.2.7.3a - GUIOT "Stacy" Béatrice Isabelle (09/11/2003 - Besançon / -)

└─ 3.2.1.1.2.7.4a - GUIOT "Jordan" Christophe (09/11/2003 - Besançon / -)

└─ 3.2.1.1.2.7.5a - GUIOT "Kilyan" (03/03/2008 - Besançon / -)

(-) BARBOURA "Mounir" (05/04/1973 - Vesoul / 26/02/2014 - Vesoul)

└─ 3.2.1.1.2.7.1b - BARBOURA "Dylan" Mounir Maurice Abdhala (11/12/1993 - Vesoul / -)

(-) WOSPERBELGER "Stéphane" (- Vesoul / -)

└─ 3.2.1.1.2.7.2c - GUIOT "Allan" Vincent né PARRA "Allan" Vincent (21/04/1998 - Luxeuil-lès-Bains / -)

(15/02/1986 - Allonnes-du-Maine) GIGUÈRE "Jackie" Gilles Fernand (24/11/1947 - Roézé-sur-Sarthe / 04/08/1992 - Le Mans)

└─ 3.2.1.1.3 - DUCHESNE "Robert" Maurice (04/10/1943 - Loudun / -)

(26/07/1969 - Changé) RIDERAY Marie "Bernadette" Jacqueline (01/12/1951 - Le Mans / -)

└─ 3.2.1.1.3.1 - DUCHESNE "Christelle" Jeanine Claude (02/11/1972 - Le Mans / -)

(22/06/1996 - Changé) BOURDIN "Arnaud" Sylvain Gérard (15/12/1968 - Le Mans / -)

└─ 3.2.1.1.3.1.1 - BOURDIN "Alexandre" Arnaud Éric (09/02/1997 - Le Mans / -)

└─ 3.2.1.1.3.1.2 - BOURDIN "Léa" Christelle Angélique (31/12/1999 - Le Mans / -)

└─ 3.2.1.1.3.2 - DUCHESNE "Ingrid" Catherine Roberte (17/10/1976 - Le Mans / -)

(13/06/1998 - Changé) JOLY "Michel" Alain André (03/09/1972 - Mortagne-au-Perche / -)

└─ 3.2.1.1.3.2.1 - JOLY "Audrey" Christelle Ingrid (13/08/1999 - Le Mans / -)

3.2.1.1.3.2.2 - JOLY "Théo" Nicolas Michel (24/05/2002 - Le Mans / -)

3.2.1.1.4 - DUCHESNE "Michel" Gaston Maurice (30/05/1947 - Loudun / 23/06/2000 - Le Mans)
(20/01/1967 - Le Mans) TRUELLE "Maryse" Jeanine (16/09/1949 - Yvré-L'Évêque / -)

3.2.1.1.4.1a - DUCHESNE "Thierry" Michel (10/08/1967 - Le Mans / -)
(31/10/1992 - Palaiseau) LE GRAND "Béatrice" Muriel (24/12/1964 - Paris 14^e arrondissement / -)

3.2.1.1.4.1a.1 - DUCHESNE "Coralie" Cyrille (20/10/1989 - Longjumeau / -)

3.2.1.1.4.1a.2 - DUCHESNE "Marie" Renée (16/09/1994 - Longjumeau / -)

3.2.1.1.4.1a.3 - DUCHESNE "Camille" Maryse (16/09/1994 - Longjumeau / -)

3.2.1.1.4.1a.4 - DUCHESNE "Nicolas" Angel (07/10/1995 - Longjumeau / -)

(02/04/1971 - Le Mans) JOUAN "Yvette" Claudine (12/07/1950 - Le Mans / -)

3.2.1.1.4.2b - DUCHESNE "Linda" Michelle Yvonne (21/06/1972 - Le Mans / -)
(01/07/2008 - Le Mans (Tribunal de Grande Instance du Mans)) RAGOT "Jérôme" Pascal Thierry (07/12/1973 - Le Mans / -)

3.2.1.1.4.2b.1 - RAGOT "Lino" Michel André (03/04/2005 - Le Mans / -)

3.2.1.1.4.2b.2 - RAGOT "Winona" Fiona Camille (09/07/2008 - Le Mans / -)

3.2.1.1.4.3b - DUCHESNE "Érika" Yvette Madeleine (18/03/1974 - Le Mans / -)
(14/09/1996 - Sablé-sur-Sarthe) BARBIN "Franck" Jean-Marie Marcel (22/12/1973 - Sablé-sur-Sarthe / -)

3.2.1.1.4.3b.1a - BARBIN "Fiona" Yvette Linda (15/09/1998 - Le Mans / -)

(-) Inconnu (- / -)

3.2.1.1.4.3b.2b - DUCHESNE "Gino" Michel Francky (11/08/2008 - Le Mans / -)

3.2.1.1.4.4b - DUCHESNE "Francky" Maurice André (22/11/1978 - Le Mans / -)
(-) SICOT "Angélique" Sandy (27/08/1979 - Le Mans / -)

3.2.1.1.4.4b.1 - DUCHESNE "Rudy" Francky (27/12/2000 - Le Mans / -)

3.2.1.1.4.4b.2 - DUCHESNE "Sony" Francky (23/11/2005 - Le Mans / -)

3.2.1.1.5 - DUCHESNE "Mauricette" Marie-Louise (28/11/1948 - Loudun / 12/11/2011 - Loudun)

(10/03/1967 - Loudun) SAULNIER "Guy" (26/02/1941 - Messemé / 02/03/2013 - Loudun)

3.2.1.1.5.1 - SAULNIER "Nathalie" Mauricette (17/02/1967 - Loudun / -)

(18/08/2001 - Loudun) DORISSE "Jean-Philippe" (15/01/1969 - Loudun / -)

3.2.1.1.5.1.1 - DORISSE "Brandon" Bernard Maurice (04/06/1994 - Loudun / -)

3.2.1.1.5.1.2 - DORISSE "Kévin" Yves Jean (14/10/1997 - Loudun / -)

3.2.1.1.5.2 - SAULNIER "Valérie" (14/01/1968 - Loudun / -)

(-) MALBRAN "Jean-Claude" Camille Guy Émile (08/07/1959 - Coussay-lès-Bois / -)

3.2.1.1.5.2.1 - MALBRAN "Damien" Maurice Jean-Claude (11/11/1988 - Thouars / -)

3.2.1.1.5.2.2 - MALBRAN "Angélique" Valérie Mauricette (26/12/1991 - Thouars / -)

3.2.1.1.5.2.3 - MALBRAN "Guillaume" Jean-Claude Maurice (15/06/1995 - Thouars / -)

3.2.1.1.5.3 - SAULNIER "Thierry" (01/04/1970 - Loudun / -)

(30/03/2013 - Loudun) GOBIN "Raziella" (03/01/1973 - Saumur / -)

3.2.1.1.5.4 - SAULNIER "Laurent" (04/05/1971 - Loudun / -)

(31/07/2004 - Rossay) LECOMTE "Florence" Marie-Claude (04/01/1978 - Loudun / -)

3.2.1.1.5.4.1 - SAULNIER "Océane" Marie-Claude Mauricette (12/04/1999 - Loudun / -)

3.2.1.1.5.5 - SAULNIER "Fabienne" (10/07/1972 - Messemé / -)

(-) ARLT "Patrick" Joël (22/02/1962 - Loudun / -)

3.2.1.1.5.5.1 - ARLT "Marine" Mauricette Germaine (24/07/1995 - Loudun / -)

3.2.1.1.5.6 - SAULNIER "Delphine" (10/10/1973 - Messemé / -)

(15/10/1988 - Rossay) PLOUS "Jean-Claude" Guy (21/01/1949 - Tours / -)

(19/10/1974 - Loudun) ÉDON "Germaine" Georgette (23/05/1926 - Parnennes / 03/07/1998 - Parigné-l'Évêque)

3.2.1.2 - DUCHESNE "Léon II" Gabriel (05/04/1920 - Sammarçolles / 05/12/2006 - Loudun)

(03/02/1951 - Loudun) GAUTIER "Louisa" Jeanine Marie Valentine (23/05/1929 - Saint-Jean-de-Monts / 31/05/1990 - Poitiers)

3.2.1.2.1 - DUCHESNE "Jean-Jacques" Bernard (19/12/1951 - Loudun / -)
(8 mai 1971 - Loudun) COTTEVERTE "Gloria" Jeannine (21/06/1953 - Monts-sur-Guesnes / -)

3.2.1.2.1.1 - DUCHESNE "Emmanuel" Jean-Jacques (26/09/1971 - Loudun / 22/07/1997 - Les Trois-Moutiers)

3.2.1.2.2 - DUCHESNE Jean "François" Bernard (15/02/1961 - Loudun / -)

3.2.1.3 - DUCHESNE "Jean" Marcel (22/04/1922 - Sammarçolles / 13/12/1985 - Plessis-Robinson)
(19/04/1948 - Le Mans) RENO "Simone" Denise Léontine (07/07/1926 - Huisseau-en-Beauce / 03/04/2012 - Allonnes-du-Maine)

3.2.1.3.1 - DUCHESNE "Jacques" Jean Émile (13/05/1949 - Le Mans / 19/09/2004 - Allonnes-du-Maine)
(29/12/1973 - Bressuire) BACLES "Marie-Hélène" Gilberte (14/05/1952 - Availles-Thouarsais / -)

3.2.1.3.1.1 - DUCHESNE "Natacha" Martine Hélène (28/09/1984 - Clamart / -)

3.2.1.3.2 - DUCHESNE "Pierre" Robert Louis (22/06/1950 - Le Mans / -)

3.2.1.4 - DUCHESNE "Émile" Gilbert (05/09/1926 - Loudun / 10/03/1992 - Châtelleraut)
(13/10/1951 - Le Mans) BRETON "Paulette" Julia (12/02/1927 - Lavaré / -)

3.2.1.4.1 - DUCHESNE "Martine" Marinette (22/03/1955 - Loudun / -)
(24/09/1977 - Châtelleraut) DORCKEL "Gilles" Francis Hubert (01/01/1949 - Lormaye / 01/03/2001 - Châtelleraut)

3.2.1.4.1.1 - DORCKEL "Fanny" (28/08/1973 - Loudun / -)
(-) BOUHASSOUN "Mohamed" (27/04/1970 - Châtelleraut / -)

3.2.1.4.1.1.1a - DORCKEL "Zinédine" Gilles (23/09/1997 - Châtelleraut / -)
(-) GAUTTIER "Tristan" (1979 - / -)

3.2.1.4.1.1.2b - DORCKEL "Logann" Melvin (24/01/2012 - Châtelleraut / -)

3.2.1.4.1.2 - DORCKEL "Alison" (02/03/1981 - Châtelleraut / -)
(-) PILLET "Eddy" Jean-Claude Georges (18/04/1979 - Châtelleraut / -)

3.2.1.4.1.2.1 - PILLET--DORCKEL "Léona" Martine Josy (24/01/2010 - Châtelleraut / -)

3.2.1.4.1.2.2 - PILLET--DORCKEL "Tyméo" (10/06/2013 - Châtelleraut / -)

(13/04/2002 - Châtelleraut) GAUTTIER "Jacky" Jean-Claude (24/01/1955 - Colombiers / 29/10/2011 - Poitiers)

(-) TILLET "Florian" Philippe (18/06/1982 - Châtelleraut / -)

└─ 3.2.1.4.3.3b - TILLET "Roman" Turenne (16/11/2010 - Châtelleraut / -)

3.2.1.4.4 - DUCHESNE "Marie-Claire" Marguerite (30/05/1965 - Vendôme / -)
(11/06/1983 - Châtelleraut) BELLIN "Jean-Claude" Hubert Maurice (17/01/1961 - Poitiers / -)

└─ 3.2.1.4.4.1 - BELLIN "Gaëlle" Paulette Louisette (20/12/1984 - Bourges / -)
(11/09/2010 - Brux) CAZEAUD "Régis" Guy Alain (07/01/1985 - Ruffec / -)

└─ 3.2.1.4.4.1.1 - CAZEAUD "Léa" Maire-Claire Martine (08/03/2008 - Poitiers / -)

└─ 3.2.1.4.4.1.2 - CAZEAUD "Anaïs" Pascaline Léa (13/09/2009 - Poitiers / -)

└─ 3.2.1.4.4.2 - BELLIN "Alexandre" Émile Maurice (21/02/1994 - Ruffec / -)

3.2.1.4.5 - DUCHESNE "Annie" Chantal Isabelle (17/12/1969 - Dreux / -)
(16/07/1994 - Châtelleraut) MARTINEAU "Christophe" Michel Yves (22/12/1970 - Châtelleraut / -)

└─ 3.2.1.4.5.1 - MARTINEAU "Émilien" Yves (28/12/1993 - Châtelleraut / 24/05/2008 - Poitiers)

└─ 3.2.1.4.5.2 - MARTINEAU "Swann" Mickaël (06/03/1996 - Châtelleraut / -)

└─ 3.2.1.4.5.3 - MARTINEAU "Tifenn" (28/07/2000 - Châtelleraut / -)

3.3 - AUTÉ "Jean" (15/01/1866 - Loudun / 08/01/1944 - Sammarçolles)
(18/05/1890 - Sammarçolles) CHAMPION Victorine "Joséphine" (14/06/1865 - Arçay / 02/10/1936 - Sammarçolles)

└─ 3.3.1 - AUTÉ "Léon I^{er}" Jean (13/11/1894 - Sammarçolles / 28/12/1962 - Sammarçolles)
(07/02/1914 - Sammarçolles) BOUE Louise "Angèle" (03/10/1892 - Sammarçolles / 21/02/1984 - Sammarçolles)

└─ 3.3.1.1 - AUTÉ "Léon II" (10/02/1914 - Sammarçolles / 10/02/1914 - Sammarçolles)

└─ 3.3.1.2 - AUTÉ "Léone" Marie (26/03/1915 - Sammarçolles / 26/04/2011 - Loudun)
(08/04/1940 - Sammarçolles) GRATIEN "Roland" Pierre Léon (03/02/1908 - Sammarçolles / 09/01/1973 - Sammarçolles)

└─ 3.3.1.2.1 - GRATIEN "Pierrette" Marie Rolande (30/06/1941 - Sammarçolles / -)
(01/09/1962 - Sammarçolles) LEBLÉ "Albert" Raymond (19/01/1939 - Tours / 06/12/2012 - Saint-Benoît-la-Forêt)

3.3.1.2.1.1 - LEBLÉ "Martine" Marie-Noëlle (29/12/1963 - Chinon / -)
(12/07/1986 - Assay-en-Faye) ROSSARD "Éric" (29/11/1960 - Tours / -)

3.3.1.2.1.1.1 - ROSSARD "Mélanie" Aurélie Pierrette (12/04/1988 - Courcouronnes / -)

3.3.1.2.1.1.2 - ROSSARD "Maximilien" (29/09/1992 - Courcouronnes / -)

3.3.1.2.1.2 - LEBLÉ "Angèle" Marie-Anne (10/01/1980 - Châtelleraut / -)
(24/05/2008 - Créteil) GONDOIN "Sébastien" Jacques (15/03/1976 - Créteil / -)

3.3.1.2.1.2.1 - GONDOIN "Carla" Ilona (16/11/2005 - Chambray-lès-Tours / -)

3.3.1.2.1.2.2 - GONDOIN "Élana" (02/03/2012 - Créteil / -)

3.3.1.2.2 - GRATIEN "Pierre" Léon Samuel (24/10/1943 - Sammarçolles / -)
(23/03/1968 - Bourgueil) BILLÉ "Jeanine" (24/06/1948 - Zéralda / -)

3.3.1.2.2.1 - GRATIEN "Béatrice" Sylvie Léone (16/09/1968 - Chinon / -)
(16/07/1988 - Sammarçolles) HUCAULT "Dominique" (14/07/1966 - Loudun / 18/06/1992 - Neuville-de-Poitou) (Voir 3.4.4.5.3)

3.3.1.2.2.1.1a = 3.4.4.5.3.1 - HUCAULT "Charlotte" Alice (01/09/1989 - Loudun / -)
(-) JOGUET "Stéphane" André Thierry (12/08/1974 - Challans / -)

3.3.1.2.2.1.2b - JOGUET "Mathis" Auguste Rémy (28/04/2005 - Saint-Benoît-la-Forêt / -)

3.3.1.2.2.2 - GRATIEN "Corine" (06/01/1971 - Loudun / -)
(21/08/1999 - Loudun) CARRÉ "Emmanuel" Michel Claude Bernard (05/06/1968 - Saumur / -)

3.3.1.2.2.2.1 - CARRÉ "Antoine" Pierre Michel (07/12/1996 - Loudun / -)

3.3.1.2.2.2.2 - CARRÉ "Louna" Jeanine Claudette (30/01/2012 - Saint-Benoît-la-Forêt / -)

3.3.1.2.2.3 - GRATIEN "Patrick" (13/10/1973 - Chinon / 13/10/1973 - Chinon)

3.3.1.2.2.4 - GRATIEN "Éric" Pierre (22/10/1975 - Châtelleraut / -)
(06/12/2008 - Sammarçolles) FÉROUX "Laurence" Renée Liliane (08/06/1970 - Tananarive / -)

3.3.1.2.2.4.1 - GRATIEN "Amandine" Laurence (25/05/2005 - Saumur / -)

- 3.3.1.2.2.4.2 - GRATIEN "Louis" Éric (02/01/2007 - Saumur / -)
- 3.3.1.2.2.4.3 - GRATIEN "Simon" Marius (07/06/2011 - Saint-Benoît-la-Forêt / -)

3.3.1.2.3 - GRATIEN "Bernard" Jean-Michel (11/06/1947 - Sammarçolles / -)
 (21/05/1966 - Loudun) RITOUX "Chantal" Louise Mauricette (30/12/1947 - Loudun / -)

3.3.1.2.3.1 - GRATIEN "Sébastien" Louis Roland (05/03/1967 - Loudun / -)
 (27/04/1991 - Vaudelnay) FONTENY "Véronique" Bernadette Françoise (27/04/1971 - Angers / -)

- 3.3.1.2.3.1.1 - GRATIEN "Olivia" Marie Chantal (14/04/1992 - Angers / 26/04/1992 - Angers)
- 3.3.1.2.3.1.2 - GRATIEN "Geoffrey" Louis Bernard (25/05/1993 - Angers / -)
- 3.3.1.2.3.1.3 - GRATIEN "Laura" Olivia Odile (29/01/1997 - Angers / -)

3.3.1.2.3.2 - GRATIEN "Angéline" Alexandra (24/01/1968 - Loudun / -)
 (22/06/2012 - Loudun) DESMÉ "Éric" André (10/02/1966 - Chinon / -)

- 3.3.1.2.3.2.1 - DESMÉ "Alicia" Éva Audrey (10/11/1989 - Loudun / -)
- 3.3.1.2.3.2.2 - DESMÉ "Tristan" Bernard André (22/01/1996 - Loudun / -)

3.3.1.2.3.3 - GRATIEN "Sylvie" Léone Mauricette (27/08/1969 - Loudun / -)
 (12/09/1992 - Loudun) CHESSERON "Jean-Yves" (12/09/1968 - Loudun / -)

- 3.3.1.2.3.3.1 - CHESSERON "Alysson" Jeanne Chantal (25/12/1996 - Loudun / -)

3.3.1.2.3.4 - GRATIEN "Damien" Jhonny Bernard (04/04/1971 - Loudun / -)
 (-) AUGÉARD "Élodie" Aurélie Sabrina (25/08/1982 - Thouars / -)

- 3.3.1.2.3.4.1 - GRATIEN "Néo" Léandre Elliott (19/02/2008 - Lorient / -)

3.3.1.2.4 - GRATIEN "Daniel" (25/04/1949 - Loudun / 13/10/2008 - Sammarçolles)
 (24/10/1970 - Saix) JOUNAUD "Colette" Marie (14/09/1948 - Saix / -)

- 3.3.1.2.4.2a - GRATIEN "Carole" Christelle (11/06/1971 - Loudun / -)
 (18/11/2008 - Bressuire (Tribunal d'Instance de Bressuire)) BOYER "Éric" Christian Bernard (27/06/1966 - Niort / -)

- 3.3.1.2.4.2a.1 - BOYER "Rémi" David (22/03/2000 - Luçon / -)
 - 3.3.1.2.4.2a.2 - BOYER "Martin" Éric (26/11/2002 - Bressuire / -)
 - 3.3.1.2.4.2a.3 - BOYER "Valentine" Carole (26/11/2002 - Bressuire / -)
 - 3.3.1.2.4.3a - GRATIEN "David-Vincent" (10/06/1972 - Loudun / 01/01/1982 - Loudun)
 - 3.3.1.2.4.4a - GRATIEN "Magali" Léone Marie (08/05/1973 - Loudun / -)
(15/01/2005 - Amboise) MICHAUX "Didier" Jacques Guy (07/03/1967 - Blois / -)
- 3.3.1.2.5 - GRATIEN "Francine" Danielle Thérèse (13/10/1952 - Sammarçolles / -)
(08/09/1973 - Sammarçolles) NAUDEAU "Gérard" Paul (26/02/1947 - Massognes / -)

- 3.3.1.2.5.1 - NAUDEAU "Angélique" Claire Léone (21/02/1975 - Poitiers / -)
(-) GAGNAIRE "Sébastien" (- / -)

- 3.3.1.2.5.1.1 - GAGNAIRE (avant 2009 - / -)

- 3.3.1.2.5.1.2 - GAGNAIRE (avant 2010 - / -)

- 3.3.1.2.5.2 - NAUDEAU "Olivier" Alexandre (24/12/1982 - Poitiers / -)
(12/06/2010 - Celle-Lévescault) GAUTIER "Marion" (04/03/1985 - Poitiers / -)

- 3.3.1.2.5.2.1 - NAUDEAU (entre 2010 et 2012 - / -)

- 3.3.1.2.5.2.2 - NAUDEAU (15/08/2013 - / -)

- 3.3.1.2.5.3 - NAUDEAU "Ludovic" Roland (24/12/1982 - Poitiers / -)
(-) ? (avant 1997 - / -)

- 3.3.1.2.5.3.1 - NAUDEAU (avant 2013 - / -)

- 3.3.1.2.5.3.2 - NAUDEAU (avant 2013 - / -)

- 3.3.1.3 - AUTÉ "Thérèse" Marie (15/04/1921 - Sammarçolles / -)
(04/09/1943 - Sammarçolles) SAINTON "Robert" Louis Abel (25/08/1921 - Sammarçolles / 18/06/2003 - Loudun)

- 3.3.1.3.1 - SAINTON "Jean-Jacques" Robert (15/12/1944 - Sammarçolles / -)
(13/07/1968 - Cinais) RICHER "Marie-Claire" Mauricette Jeanne (09/05/1948 - Cinais / -)

3.3.1.3.1.1 - SAINTON "Francesca" Thérèse (22/01/1969 - Chinon / -)
(30/07/1994 - Notre-Dame-d'Oé) DUMOULIN "Pascal" Gilles (11/05/1966 - Joué-lès-Tours / -)

3.3.1.3.1.1.1a - DUMOULIN "Emma" Rachel Jade (30/07/1997 - Tours [Saint-Symphorien] / -)
(22/06/2002 - Loches) PIPELIER "Christophe" Francis (10/04/1969 - Loches / -)

3.3.1.3.1.1.2b - PIPELIER "Elliot" Valentin Christophe (04/06/2005 - Tours / -)

3.3.1.3.1.1.3b - PIPELIER "Elliam" Francis Hugues (02/01/2007 - Tours / -)

3.3.1.3.1.2 - SAINTON "Céline" Estelle (27/02/1978 - Chambray-lès-Tours / -)
(26/10/1996 - Tours) LE DANTEC "Danielle" Catherine (17/10/1943 - Saint-Avertin / -)

3.3.1.3.2 - SAINTON "Jean-Claude" André (10/05/1946 - Sammarçolles / -)
(04/03/1967 - Sammarçolles) BEAUMONT "Marie-Noëlle" (05/01/1949 - Châtellerault / -)

3.3.1.3.2.1 - SAINTON "Isabelle" Marie-Françoise (01/08/1967 - Chinon / -)
(-) KHEBBACHE "Djamel" (16/01/1969 - Tala-Isatene / -)

3.3.1.3.2.1.1 - KHEBBACHE "Sarah" (14/05/1987 - Athis-Mons / -)
3.3.1.3.2.1.2 - KHEBBACHE "Samy" Paul Charly (08/02/1993 - Chambray-lès-Tours / -)

3.3.1.3.2.2 - SAINTON "Guillaume" Jean-Luc (11/06/1979 - Chinon / -)
(17/06/2006 - Amboise) VAUCOURT "Aurélie" (05/06/05/1983 - Gennevilliers / -)

3.3.1.3.2.2.1 - SAINTON "Ly-Lan" Marie (29/01/2009 - Amboise / -)
(11/09/1993 - La Roche-Clermault) SIMON "Mireille" Ingrid Martine (12/02/1954 - Mont-Saint-Aignan / -)

3.3.1.3.3 - SAINTON "Rémy" Michel Hubert (10/07/1951 - Loudun / -)
(17/01/1970 - Prinçay) AGUILLON "Marie-Lise" Martine Danielle (14/01/1951 - Paris 14^e arrondissement / 27/05/2007 - Loudun)

3.3.1.3.3.1 - SAINTON "Stéphane" Frédéric Pascal (05/03/1970 - Amboise / 26/03/1970 - Prinçay)

3.3.1.3.3.2 - SAINTON "Michaël" Nicolas (12/05/1971 - Tours / -)
(11/08/2012 - Sammarçolles) MERCIER "Brigitte" (05/09/1966 - Poitiers / -)

(-) VAULT "Emmanuelle" Geneviève Ginette (29/04/1974 - Loudun / -)

3.3.1.3.3.2.1 - SAINTON "Clément" Paul Rémi né VAULT "Clément" Paul Rémi (19/10/1994 - Loudun / -)

3.3.1.3.3.3 - SAINTON "Anthony" Raphaël (23/05/1972 - Loudun / -)
(03/08/1996 - Sammarçolles) DILLAY "Frédérique" (19/12/1972 - Saumur / -)

3.3.1.3.3.3.1a - SAINTON "Adeline" (22/12/1997 - Loudun / -)
(-) DURANTON "Antonine" Mélanie Sylvie (13/06/1980 - Loudun / -)

3.3.1.3.3.3.2b - DURANTON--SAINTON "Timéo" Antonin (15/02/2014 - Saumur / -)
3.3.1.3.3.3.3b - DURANTON--SAINTON "Louizio" (17/11/2015 - / -)

3.3.1.3.3.4 - SAINTON "Raphaël" Antoine (01/10/1975 - Loudun / -)
(25/07/1998 - Sammarçolles) DILLAY "Delphine" (28/11/1975 - Saumur / -)

3.3.1.3.3.4.1 - SAINTON "Quentin" (20/11/1999 - Saumur / -)

(17/12/2016 - Issoire) RITOUX "Jeanne-Marie" Josette (22/08/1959 - Maulay / -)

3.3.1.3.4 - SAINTON "Louisette" Marie-Angèle (26/09/1953 - Loudun / -)
(10/08/1974 - Châtelleraut) MENANTEAU "Christian" Jean-Pierre (04/08/1949 - Orches / -)

3.3.1.3.4.1 - MENANTEAU "Gwénaëlle" Sandra (03/02/1979 - Châteauroux / -)
(-) KAFOA "Aloisio" Halagahu Pagohéegali (05/08/1982 - Mata-Utu / -)

3.3.1.3.4.1.1 - KAFOA--MENANTEAU "Matéo" Filifili Mamao Christian Romano (15/11/2007 - La Rochelle / -)
3.3.1.3.4.1.2 - KAFOA--MENANTEAU "Maelou" Fehianoa (21/04/2012 - La Rochelle / -)

3.3.1.3.4.2 - MENANTEAU "Marion" Marie (05/10/1986 - Châteauroux / -)

3.3.1.3.5 - SAINTON "Claudette" Marie Madeleine (03/04/1957 - Chinon / -)

3.3.1.3.6 - SAINTON "Martine" Michèle (26/08/1960 - Chinon / -)
(12/04/1986 - Cernay) HUET "Jean-Yves" (19/03/1964 - Loudun / -)

3.3.1.3.6.1 - HUET "Romain" (10/01/1986 - Châtelleraut / -)

3.3.1.3.6.2 - HUET "Manon" Émilie (18/05/1988 - Châtelleraut / -)
(20/08/2011 - Richelieu) DUBOIS "Charles" Jean (13/11/1987 - Le Blanc / -)

- 3.3.1.3.6.2.1 - DUBOIS "Nina" Marie (30/05/2013 - Quimper / -)
 - 3.3.1.3.6.2.2 - DUBOIS "Aria" Marie (07/04/2015 - Quimper / -)
 - 3.3.1.3.6.3 - HUET "Antoine" (21/03/1991 - Châtelleraut / -)
- 3.3.1.3.7 - SAINTON "Dominique" Isabelle (11/05/1967 - Loudun / -)
(-) RESTOUEIX "Bruno" (12/06/1972 - Montmorillon / -)
- 3.3.1.3.7.1 - RESTOUEIX "Simon" (13/01/2001 - Châtelleraut / -)

3.4 - HAUTÉ "Marie" (23/05/1868 - Messemé / 20/11/1954 - Sammarçolles)
(26/06/1888 - Sammarçolles) BARBOTIN "Joseph" (26/10/1865 - Chaveignes / 11/08/1940 - Sammarçolles)

3.4.1 - BARBOTIN "Joseph" (10/07/1889 - Sammarçolles / 26/03/1965 - La Roche-Clermault)
(23/06/1913 - Raslay) MOINARD Louise "Georgette" (22/12/1892 - Saix / 18/01/1955 - La Roche-Clermault)

3.4.1.1 - BARBOTIN "André" Georges (25/04/1916 - Chinon / 09/01/1999 - Criel-sur-Mer)
(24/10/1945 - Alençon) PELET "Andrée" Adeline Henriette (14/09/1919 - Gennevilliers / -)

3.4.1.1.1 - BARBOTIN "Guy" Daniel (23/02/1947 - Chinon / 01/12/2015 - Dieppe)
(06/09/1971 - Dieppe) LARTISIEN "Martine" Léone Micheline (29/08/1949 - Dieppe / -)

3.4.1.1.1.1 - BARBOTIN "Florence" Louise Andrée (13/04/1972 - Dieppe / -)
(-) CORDIER "Laurent" Jean Michel (05/07/1967 - Dieppe / -)

3.4.1.1.1.1.1 - CORDIER "Salomé" Martine Josette (23/01/1999 - Dieppe / -)

3.4.1.1.1.2 - BARBOTIN "François" Jean Guy (24/06/1974 - Dieppe / -)
(04/06/2005 - Hertník (Église Grecque-Catholique Slovaque Sainte-Catherine)) BASANOVA "Martina" (09/08/1975 - Bardejov / -)

3.4.1.1.1.2.1 - BARBOTIN "Édouard" (21/01/2010 - Bad-Homburg-von-der-Höhe / -)

3.4.1.1.1.2.2 - BARBOTIN "Estelle" (25/03/2014 - Bad-Homburg-von-der-Höhe / -)

3.4.1.1.2 - BARBOTIN "Annik" (24/04/1949 - Dieppe / -)
(13/11/1972 - Dieppe [Neuville-lès-Dieppe]) BOTTE "Jacky" Georges Michel (09/05/1946 - Dieppe / 27/01/1989 - Saint-Étienne-du-Rouvray)

3.4.1.1.2.2a - BOTTE "Ann" Sophie (30/04/1972 - Dieppe / 29/03/1973 - Rouen)

■ 3.4.1.1.2.3a - BOTTE "Josselin" Nicolas (07/06/1974 - Dieppe / -)
(17/06/2000 - Pavilly) PRÉVOST "Sandrine" Sonia (03/11/1977 - Mont-Saint-Aignan / -)

■ 3.4.1.1.2.3a.1 - BOTTE "Lylian" Jacky Didier (19/07/2002 - Mont-Saint-Aignan / -)

■ 3.4.1.1.2.3a.2 - BOTTE "Lukas" Grégory Maxyme (12/10/2005 - Mont-Saint-Aignan / -)

(-) THOREL "Michel" Claude Daniel (28/07/1948 - Saint-Laurent-en-Caux / 2017 -)

■ 3.4.1.1.2.4b - THOREL "Maxyme" Thibault Romain (04/02/1993 - Rouen / -)

(-) CHORRO "Lucien" (- / 2011 ou 2012 - Montauban)

■ 3.4.1.1.2.1c - BOTTE "Nicolas" Benoît né BARBOTIN "Nicolas" Benoît (17/01/1970 - Criel-sur-Mer / -)

(18/07/2011 - Las-Vegas (Chapelle Matrimoniale Multiconfessionnelle Las-Vegas)) PICOT "Laurence" Gisèle Lydie (23/09/1970 - Cherbourg / -)

■ 3.4.1.2 - BARBOTIN "Robert" Marcel (21/07/1917 - La Roche-Clermault / 22/07/1917 - La Roche-Clermault)

■ 3.4.1.3 - BARBOTIN "Raymonde" Charlotte (19/11/1919 - La Roche-Clermault / 18/03/2009 - Saint-Benoît-la-Forêt)

(25/06/1946 - La Roche-Clermault) TONDINI "Laurent" (10/08/1918 - Castelletto-Sopra-Ticino / 20/06/1994 - Saint-Benoît-la-Forêt)

■ 3.4.1.4 - BARBOTIN "Olga" Marguerite (19/01/1923 - La Roche-Clermault / 06/03/2009 - Saint-Benoît-la-Forêt)

(06/03/1943 - La Roche-Clermault) HILAIRE "Élie" (14/02/1922 - Poitiers / 05/04/1991 - Parçay-Meslay)

(06/06/1978 - Saumur) FOUET "Camille" Auguste Pierre (30/06/1916 - Marcilly-sur-Vienne / 05/09/2000 - Tours)

■ 3.4.2 - BARBOTIN "Emmanuel" Alexis (05/07/1890 - Sammarçolles / 13/02/1946 - Loudun)

(22/10/1921 - Loudun) BLOTTEAU "Léontine" Marie (18/08/1900 - Ouzilly-Vignolles / 12/09/1991 - Basses)

■ 3.4.2.1 - BARBOTIN "Andrée" Marie-Madeleine (29/07/1926 - Loudun / -)

(15/06/1945 - Loudun) POINTREAU "André" (26/06/1917 - Basses / 29/11/1991 - Loudun)

■ 3.4.2.1.1 - POINTREAU "Jacqueline" Marie Andrée (07/11/1945 - Mouterre-Silly / -)

(05/12/1964 - Loudun) JOSEPH "Jean-Claude" Marcel (27/05/1942 - Tours / 05/11/2005 - Fontainebleau)

■ 3.4.2.1.1.1a - JOSEPH "Tony" Thierry (08/11/1966 - Loudun / -)

(12/06/1999 - Buxerolles-du-Poitou) COLOMB "Nathalie" Géraldine Marie (12/06/1968 - Périgueux / -)

■ 3.4.2.1.1.1a.1 - JOSEPH "Louis" André Jean (06/04/2003 - La Rochelle / -)

(08/08/1970 - Châtelleraut) DUPONT "Gilles" Marc Kléber (05/09/1948 - Saint-Pardoux-de-Poitou / 04/08/2007 - Poitiers)

■ 3.4.2.1.1.2b - DUPONT "Cyril" Emmanuel (20/10/1972 - Poitiers / -)
(26/06/2004 - Avanton) GRENET alias GRENET-DUPONT "Céline" Jeannine (17/04/1970 - Poitiers / -)

■ 3.4.2.1.1.2b.1 - DUPONT "Emma" Jeanine Jacqueline (30/08/2002 - Poitiers / -)

■ 3.4.2.1.1.2b.2 - DUPONT "Manon" Catherine (09/08/2005 - Poitiers / -)

■ 3.4.2.1.1.3b - DUPONT "Ludovic" André Charlie (23/01/1974 - Poitiers / -)
(-) GLANDIER "Valérie" (06/02/1975 - Poitiers / -)

■ 3.4.2.1.1.3b.1 - DUPONT--GLANDIER "Ethan" (01/03/2005 - Poitiers / -)

■ 3.4.2.1.1.3b.2 - DUPONT--GLANDIER "Chloé" (17/03/2010 - Poitiers / -)

■ 3.4.2.1.2 - POINTREAU "Jacques" Marius Emmanuel (13/07/1949 - Basses / -)

■ 3.4.2.1.3 - POINTREAU "James" (19/03/1952 - Loudun / -)
(-) PONCELET Marie "Francine" Monique (24/10/1963 - Melle / 23/09/2008 - Clichy-la-Garenne)

■ 3.4.2.1.3.2a - POINTREAU "Benjamin" Alex (09/07/1987 - Sèvres / -)

■ 3.4.2.2 - BARBOTIN "Madeleine" Emma (03/04/1932 - Loudun / 31/10/2014 - Loudun)
(02/06/1962 - Basses) RENAULT "Claude" Marcel (12/04/1933 - Saint-Jean-de-Sauves / 22/07/1993 - Poitiers)

■ 3.4.2.2.1 - RENAULT "Bruno" Gilles né GALLET "Bruno" Gilles (20/11/1965 - Loudun / 05/09/1983 - Poitiers)

■ 3.4.3 - BARBOTIN "Marie" (09/05/1893 - Sammarçolles / 14/07/1975 - Loudun)

■ 3.4.4 - BARBOTIN "Eugénie" (31/12/1895 - Sammarçolles / 23/06/1978 - Loudun)
(04/04/1923 - Sammarçolles) HUCAULT "Albert" (12/12/1898 - Loudun [Véniers] / 31/01/1976 - Loudun)

■ 3.4.4.1 - HUCAULT "Suzanne" Marie (31/01/1924 - Sammarçolles / 24/01/1998 - Saint-Benoît-la-Forêt)
(27/04/1943 - Sammarçolles) ROBERT "Fernand" Georges Clément (21/02/1923 - Beuxes / 19/02/2013 - Saint-Benoît-la-Forêt)

■ 3.4.4.1.1 - ROBERT "Jean" Fernand Clément (14/09/1943 - Beuxes / -)
(21/10/1961 - Marçay-lès-Chinon) ORILLUS "Monique" Marie Solange (30/04/1944 - Marçay-lès-Chinon / -)

■ 3.4.4.1.1.1 - ROBERT "Jean-Luc" (14/08/1961 - Chinon / 05/05/2006 - Poitiers)
(20/06/1992 - Pas-de-Jeu) DROUET "Michèle" Jeanne Alice (14/08/1966 - Thouars / -)

- 3.4.4.1.1.1.1 - ROBERT "Clément" Robert Jean (08/07/1993 - Loudun / -)
 - 3.4.4.1.1.1.2 - ROBERT "Victor" Fernand Maxime (25/08/2000 - Saint-Benoît-la-Forêt / -)
 - 3.4.4.1.1.2 - ROBERT "Éric" Adrien (02/10/1962 - Chinon / -)
 - 3.4.4.1.1.3 - ROBERT "Patrick" Lucien (14/10/1963 - Chinon / -)
(29/08/1987 - Vézières) PRETO "Laurence" Nathalie (01/06/1966 - Loudun / -)
 - 3.4.4.1.1.3.1 - ROBERT "Damien" Michel Jean (23/05/1989 - Loudun / -)
(-) KESTEMAN "Blandine" (- / -)
 - 3.4.4.1.1.3.1.1 - ROBERT "Lucas" (14/08/2016 - / -)
 - 3.4.4.1.1.3.2 - ROBERT "Flavien" Damien (30/04/1994 - Loudun / -)
 - 3.4.4.1.1.4 - ROBERT "Laurence" Monique (31/10/1964 - Chinon / -)
(30/06/1990 - Beuxes) DELAITE "Thierry" François Jacques (27/06/1966 - Champigny-sur-Veude / -)
 - 3.4.4.1.1.4.1 - DELAITE "Grégory" Émile Jean (22/04/1992 - Loudun / -)
 - 3.4.4.1.1.4.2 - DELAITE "Carine" Monique Marie-Claude (09/06/1995 - Loudun / -)
 - 3.4.4.1.1.4.3 - DELAITE "Thomas" Sébastien (27/09/2002 - Saint-Benoît-la-Forêt / -)
 - 3.4.4.1.1.5 - ROBERT "Évelyne" Suzanne (30/11/1965 - Chinon / -)
(26/08/1989 - Beuxes) MOULÉ "Gilles" (01/09/1964 - Tours / 11/12/2004 - Tours)
 - 3.4.4.1.1.5.1 - MOULÉ "Alexandre" Jean (13/04/1992 - Chambray-lès-Tours / -)
 - 3.4.4.1.1.5.2 - MOULÉ "Léa" Suzanne (11/12/2000 - Chambray-lès-Tours / -)
 - 3.4.4.1.1.5.3 - MOULÉ "Annabelle" Marie (11/12/2000 - Chambray-lès-Tours / -)
 - 3.4.4.1.1.6 - ROBERT "Pascal" Jacques (11/04/1967 - Loudun / -)
(31/08/1991 - Doué-la-Fontaine) SAUNIER "Sylvie" Catherine (11/04/1966 - Saumur / -)

- 3.4.4.1.1.6.1 - ROBERT "Charles" Gérard (19/12/1993 - Saumur / -)
- 3.4.4.1.1.6.2 - ROBERT "Antoine" Paul (12/01/1999 - Angers / -)
- 3.4.4.1.1.7 - ROBERT "Philippe" Bernard (28/10/1970 - Chinon / -)
(03/08/1996 - Beuxes) SAUNIER "Christelle" Monique (22/09/1970 - Doué-la-Fontaine / -)

- 3.4.4.1.1.7.1 - ROBERT "Adrien" Jean (23/09/1997 - Poitiers / -)
- 3.4.4.1.1.7.2 - ROBERT "Clara" Gabrielle (21/06/2000 - Poitiers / -)
- 3.4.4.1.1.7.3 - ROBERT "Agathe" Ève (20/07/2006 - Poitiers / -)

- 3.4.4.1.2 - ROBERT "Guy" Noël (25/12/1944 - Loudun / -)
(23/04/1966 - Morton) GIRAULT "Nicole" Michelle (14/09/1946 - Morton / -)

- 3.4.4.1.2.1 - ROBERT "Thierry" (26/04/1967 - Chinon / -)
(25/02/1989 - Beuxes) BOTHOREL "Véronique" Marie-Annick (12/11/1965 - Montreuil-sous-Bois / -)

- 3.4.4.1.2.1.1 - ROBERT "Jessica" Véronique (25/05/1990 - Montreau / -)
(-) DUFOUR "Guillaume" Jean Christian (24/07/1989 - Fontainebleau / -)
 - 3.4.4.1.2.1.1.1 - DUFOUR--ROBERT "Louna" Véronique Brigitte (28/01/2013 - Fontainebleau / -)

- 3.4.4.1.2.1.2 - ROBERT "Lorraine" Catherine (05/08/1992 - Provins / -)

- 3.4.4.1.2.1.3 - ROBERT "Sandy" (03/09/1996 - Provins / -)

- 3.4.4.1.2.2 - ROBERT "Stéphane" (11/05/1968 - Loudun / -)

- 3.4.4.1.2.3 - ROBERT "Richard" (11/11/1969 - Château-Renault / -)
(14/08/1992 - Beuxes) LECOMTE "Delphine" Hélène Mauricette (26/02/1969 - Chinon / -)

- 3.4.4.1.2.3.1 - ROBERT "Étienne" Guy Noël André (23/09/1996 - Athis-Mons / -)

- 3.4.4.1.2.3.2 - ROBERT "Gabriel" Nicolas Charles (15/02/1999 - Ivry-sur-Seine / -)

- 3.4.4.1.2.3.3 - ROBERT "Louise" Suzanne Madeleine (04/02/2004 - Ivry-sur-Seine / -)

- 3.4.4.1.3 - ROBERT "Jacques" Rémy Auguste (28/05/1946 - Beuxes / -)
(19/08/1967 - Ceaux-en-Loudun) POINTREAU "Monique" Reine Gilberte (09/07/1947 - Ceaux-en-Loudun / -)
 - 3.4.4.1.3.1 - ROBERT "Frédéric" Jacques Albert (13/07/1968 - Loudun / -)
(03/09/1994 - Doué-la-Fontaine) SAUNIER "Isabelle" Sandrine (04/12/1972 - Doué-la-Fontaine / -)
 - 3.4.4.1.3.1.1a - ROBERT "Camille" Céline Eugénie (30/08/1997 - Saumur / -)
(05/07/2003 - Les Trois-Moutiers) FONTAINE "Séverine" Colette (15/08/1976 - Loudun / -)
 - 3.4.4.1.3.1.2b - ROBERT "Pierre" Frédéric Charles (12/11/2001 - Saumur / -)
 - 3.4.4.1.3.1.3b - ROBERT "Pablo" Jacques Rémy (24/08/2005 - Saumur / -)
 - 3.4.4.1.3.1.4b - ROBERT "Solène" Louise Monique (08/12/2007 - Saumur / -)
 - 3.4.4.1.3.2 - ROBERT "Véronique" Catherine (16/01/1973 - Loudun / -)
(29/07/2006 - Les Trois-Moutiers) MILLON "Xavier" Pierre (21/08/1971 - Joinville / -)
 - 3.4.4.1.3.2.1 - MILLON "Alban" Jacques Jean-Pierre (31/07/2005 - Firminy / -)
 - 3.4.4.1.3.3 - ROBERT "Élisabeth" Monique (04/03/1975 - Loudun / -)
(14/08/2004 - Aix-en-Provence) FERNANDES "Jean-Luc" Marc (05/10/1968 - Pau / -)
 - 3.4.4.1.3.3.1 - FERNANDES "Marick" Louis (07/02/2006 - Marseille 8^e arrondissement / -)
 - 3.4.4.1.3.3.2 - FERNANDES "Marcia" Marie (10/10/2008 - Marseille 8^e arrondissement / -)
- 3.4.4.1.4 - ROBERT Marie "Christine" Suzanne (20/10/1957 - Loudun / -)
(16/07/1977 - Beuxes) DUPONT "Régis" Daniel Lucien (13/01/1954 - Brézé / -)
 - 3.4.4.1.4.1 - DUPONT "Céline" Suzanne Lida (15/08/1978 - Loudun / -)
(23/08/2003 - Beuxes) BRETON "Hugues" Gontran Régis (15/11/1978 - Tours / -)
 - 3.4.4.1.4/01/1 - BRETON "Valentine" Marie (28/01/2007 - Chambray-lès-Tours / -)
 - 3.4.4.1.4/01/2 - BRETON "Noé" Régis René (01/09/2008 - Chambray-lès-Tours / -)

3.4.4.1.4.2 - DUPONT "Émilie" Aurélie (01/10/1981 - Blois / -)
(15/07/2006 - Le Petit-Pressigny) MARCHOUX "Mickaël" Laurent Vincent (05/11/1979 - Chambray-lès-Tours / -)

3.4.4.1.4.2.1 - MARCHOUX "Lise" Christine Suzanne (15/06/2005 - Chambray-lès-Tours / -)

3.4.4.1.4.2.2 - MARCHOUX "Baptiste" Régis Alain (24/02/2009 - Chambray-lès-Tours / -)

3.4.4.1.5 - ROBERT "Christian" Albert (17/02/1964 - Loudun / -)
(02/05/1992 - Beuxes) FROGER "Anne" Marie Geneviève (02/07/1967 - Loudun / -)

3.4.4.1.5.1 - ROBERT "Simon" Joseph Fernand Marie (11/09/2001 - Djibouti-Ville / -)

3.4.4.1.5.2 - ROBERT "Florent" Christian Simon (05/12/2003 - Djibouti-Ville / -)

3.4.4.2 - HUCAULT "Élianne" Denise (29/09/1926 - Sammarçolles / -)
(22/05/1948 - Loudun) GORRY "Raymond" Maurice (28/07/1925 - Airvault / -)

3.4.4.2.1 - GORRY "Nicole" (01/11/1948 - Loudun / -)
(13/03/1976 - Sazilly) MERLIN "Yves" Robert Jean Fernand (13/08/1954 - Lens / -)

3.4.4.2.1.1 - MERLIN "Stéphanie" Viviane Laure (10/10/1979 - Chambray-lès-Tours / -)
(- Tours (Tribunal de Grande Instance de Tours)) BOUDROUAZ "Nathanaël" François (01/08/1976 - La Rochelle / -)

3.4.4.2.1.1.1 - BOUDROUAZ "Kiaomé" Léna Nicole (26/05/2001 - Saint-Benoît-la-Forêt / -)

3.4.4.2.1.1.2 - BOUDROUAZ "Célianne" Audrey Jacqueline (08/02/2004 - Saint-Benoît-la-Forêt / -)

3.4.4.2.1.1.3 - BOUDROUAZ "Tinoah" Nolann François (23/11/2009 - Tours / -)

3.4.4.2.1.2 - MERLIN "Audrey" Caroline (09/10/1982 - Chambray-lès-Tours / -)
(10/07/2010 - Ligré) PAUL "Nicolas" Benoît (17/01/1982 - Saint-Benoît-la-Forêt / -)

3.4.4.2.1.2.1 - PAUL "Élina" Lola Manon (22/04/2009 - Saint-Benoît-la-Forêt / -)

3.4.4.2.1.2.2 - PAUL "Robin" Maxime Hugo (28/07/2011 - Saint-Benoît-la-Forêt / -)

3.4.4.2.2 - GORRY "Michel" (23/03/1950 - Loudun / -)
(31/05/1980 - Ceaux-en-Loudun) BARRAULT "Marie-Noëlle" (25/12/1962 - Ceaux-en-Loudun / -)

3.4.4.2.4 - GORRY "Didier" Francis (03/08/1957 - Chinon / -)
(30/06/1984 - Seuilly) FLEURIAU "Maryse" Jeanne Louise (03/12/1959 - Chinon / -)

3.4.4.2.4.1 - GORRY "Amandine" Marie (26/03/1986 - Tours / -)

3.4.4.2.4.2 - GORRY "Nicolas" Loïc Gaël (15/04/1991 - Orléans / -)

3.4.4.2.5 - GORRY "Annick" (20/12/1959 - La Roche-Clermault / 22/03/2014 - Saint-Avertin)
(05/09/1981 - Loudun) BOISSINOT "Jean-Jacques" Maurice Paul (07/01/1958 - Loudun / -)

3.4.4.2.5.1 - BOISSINOT "Damien" Raymond Jean (24/05/1982 - Loudun / -)
(13/09/2008 - Loudun) ROBERT "Mathilde" Anne-Claire (16/07/1986 - Saumur / -)

3.4.4.2.5.1.1 - BOISSINOT "Agathe" Myriam Annick (29/12/2008 - Saint-Benoît-la-Forêt / -)

3.4.4.2.5.1.2 - BOISSINOT "Claire" Myriam Annick (07/11/2011 - Saint-Benoît-la-Forêt / -)

3.4.4.2.5.1.3 - BOISSINOT (2015 - / -)

3.4.4.2.5.2 - BOISSINOT "Virginie" Éliane Jacqueline (25/05/1985 - Loudun / -)
(-) MAJEAU "Guy" Robert Marc (11/01/1982 - La Rochelle / -)

3.4.4.2.5.2.1 - MAJEAU "Kyllian" Jean-Jacques Patrick (19/12/2007 - Saint-Benoît-la-Forêt / -)

3.4.4.2.5.2.2 - MAJEAU "Elyséa" Annick Catherine (31/01/2012 - Saint-Benoît-la-Forêt / -)

3.4.4.2.5.3 - BOISSINOT "Quentin" Jean-Jacques (04/11/1988 - Loudun / -)
(25/07/2008 - Loudun (Tribunal d'Instance de Loudun)) FRESNAIS "Fabiola" Monique Madeleine Jacqueline (11/10/1986 - Saint-Benoît-la-Forêt / -)

3.4.4.2.6 - GORRY "Dominique" (03/09/1962 - La Roche-Clermault / -)
(-) BONNET "Ghislaine" (12/11/1964 - Chinon / -)

3.4.4.2.6.1 - GORRY "Mélanie" Ghislaine (01/04/1987 - Loudun / -)

3.4.4.2.6.2 - GORRY "Marine" Ghislaine (16/06/1995 - Loudun / -)

3.4.4.3 - HUCAULT "Hubert" (08/05/1928 - Sammarçolles / 17/05/2002 - Loudun)
(03/02/1951 - Loudun) RUSSIER "Catherine" (20/08/1931 - Kayl [Tétange/Tetingen/Téiteng] / -)

■ 3.4.4.3.1 - HUCAULT "Jean-Louis" (10/06/1951 - Loudun [Véniers] / 11/06/1951 - Loudun [Véniers])

■ 3.4.4.3.2 - HUCAULT "Jean-Paul" (10/01/1953 - Loudun / -)
(29/07/1978 - Loudun) CAILLAUD "Gatienne" Germaine Jeanine (30/04/1958 - Loches / -)

└─ ■ 3.4.4.3.2.1 - HUCAULT "Amélie" Sandra (08/01/1982 - Chambray-lès-Tours / -)
(-) LINTHAL "Franck" Jean-Claude (06/08/1972 - Évry / -)

└─ └─ ■ 3.4.4.3.2.1.1 - LINTHAL "Cloé" (20/05/2003 - Villeneuve-Saint-Georges / -)

■ 3.4.4.3.3 - HUCAULT "Arlette" (10/10/1954 - Loudun [Véniers] / -)
(18/08/1976 - Loudun) BAUDOIN "Christian" Alain (24/05/1953 - Angliers / -)

└─ ■ 3.4.4.3.3.1 - BAUDOIN "Alexandre" (02/11/1981 - Saumur / -)

■ 3.4.4.3.4 - HUCAULT "Philippe" Jean-François (01/02/1960 - Châtelleraut / -)

■ 3.4.4.3.5 - HUCAULT "Éric" Francis (02/11/1961 - Loudun / -)
(06/08/1988 - Ceaux-en-Loudun) BARRAULT "Carole" (01/07/1965 - Loudun / -)

└─ ■ 3.4.4.3.5.1a - HUCAULT "Cindy" Audrey (20/02/1987 - Loudun / -)

└─ ■ 3.4.4.3.5.2a - HUCAULT "Andréa" Anaïs (02/01/1993 - Loudun / -)

(-) APPOLONUS "Anita" Marylène (23/10/1970 - Tours / -)

└─ ■ 3.4.4.3.5.3b - HUCAULT "Tom" Kévin (08/08/2003 - Chambray-lès-Tours / -)

■ 3.4.4.3.6 - HUCAULT "Bruno" Frédéric (07/02/1963 - Loudun / -)
(-) CASSEGRAIN "Colette" Gilberte (20/03/1962 - Richelieu / -)

└─ ■ 3.4.4.3.6.1a - HUCAULT "Teddy" (28/11/1987 - Saint-Benoît-la-Forêt / -)

(-) FALOURD "Hermina" (30/03/1975 - Angoulême / -)

└─ ■ 3.4.4.3.6.2b - FALOURD "Lou-Méryne" (13/06/2005 - Saint-Benoît-la-Forêt / -)

3.4.4.3.7 - HUCAULT "Véronique" (20/02/1965 - Loudun / -)
(09/09/2000 - Loudun) PLOURDE "Franck" Didier (05/01/1965 - Loudun / -)

3.4.4.3.7.1 - PLOURDE "Valentin" Alban (14/10/1995 - Poitiers / -)

3.4.4.3.7.2 - PLOURDE "Amandine" Sylvie (15/06/1998 - Poitiers / -)

3.4.4.4 - HUCAULT "Gilles" (20/01/1931 - Sammarçolles / 07/10/2000 - Basses)

3.4.4.5 - HUCAULT "Georges" (30/10/1932 - Sammarçolles / 02/02/2015 - Poitiers)
(16/07/1955 - Basses) BOUILLEAU "Aline" Marie Georgette (10/11/1933 - Basses / -)

3.4.4.5.1 - HUCAULT "Michel" Alain (29/12/1955 - Loudun / -)
(02/07/1977 - Beuxes) CROISÉ "Marie-Christine" Jeanne Gabrielle Denise (29/01/1960 - Bressuire / -)

3.4.4.5.1.1 - HUCAULT "Alexandre" Georges Henri (23/09/1983 - Loudun / -)
(04/07/2009 - Loudun) BROCHAIN "Laetitia" Françoise Véronique (02/03/1983 - Loudun / -)

3.4.4.5.1.1.1 - HUCAULT "Sasha" Jade (31/12/2010 - Saint-Benoît-la-Forêt / -)

3.4.4.5.1.1.2 - HUCAULT "Pacôme" Gabin (25/07/2013 - Saint-Benoît-la-Forêt / -)

3.4.4.5.1.2 - HUCAULT "Aurélie" Marie (01/08/1986 - Loudun / -)
(-) DROCHON "Julien" (18/3/1982 - / -)

3.4.4.5.1.2.1 - DROCHON "Margaux" (04/12/2011 - Poitiers / -)

3.4.4.5.2 - HUCAULT "Françoise" Josette (22/12/1957 - Basses / -)
(03/09/1977 - Basses) BAILLARGEANT "Yves" (14/01/1954 - Bournand / -)

3.4.4.5.2.1 - BAILLARGEANT "Christophe" Robert Georges (20/04/1982 - Loudun / -)
(27/07/2008 - Lerné) GUÉRINET "Élodie" Fleur Sylvie (08/04/1983 - Loudun / -)

3.4.4.5.2.1.1 - BAILLARGEANT "Éden" Françoise Sylvie (18/07/2009 - Saint-Benoît-la-Forêt / -)

3.4.4.5.2.1.2 - BAILLARGEANT "Curtys" Yves Yvan (29/09/2011 - Saint-Benoît-la-Forêt / -)

3.4.4.5.2.2 - BAILLARGEANT "Damien" Yves François (30/07/1986 - Loudun / -)
(09/08/2014 - Basses) BROCHAIN "Nicole" (10/09/1985 - / -)

3.4.4.5.2.2.1 - BAILLARGEANT "Timéo" (05/09/2013 - Saint-Benoît-la-Forêt / -)

3.4.4.5.2.3 - BAILLARGEANT "Alexis" Christian (04/02/1995 - Loudun / -)

3.4.4.5.3 - HUCAULT "Dominique" (14/07/1966 - Loudun / 18/06/1992 - Neuville-de-Poitou)
(16/07/1988 - Sammarçolles) GRATIEN "Béatrice" Sylvie Léone (16/09/1968 - Chinon / -) (Voir 3.3.1.2.2.1)

3.4.4.5.3.1 = 3.3.1.2.2.1.1a - HUCAULT "Charlotte" Alice (01/09/1989 - Loudun / -)

3.4.4.6 - HUCAULT "Raymond" (13/06/1937 - Sammarçolles / 02/03/2011 - Ligré)
(21/12/1959 - Loudun) DUPUIS "Anne-Marie" (14/07/1939 - Sammarçolles / -)

3.4.4.6.1 - HUCAULT "Bernard" (25/08/1960 - Loudun [Véniers] / -)
(06/11/1993 - Rivière-en-Touraine) FOUSSIER "Nathalie" Isabelle Suzanne (08/03/1966 - Paris 12^e arrondissement / -)

3.4.4.6.1.1 - HUCAULT "Antoine" Maurice Raymond (26/02/1994 - Saint-Benoît-la-Forêt / -)

3.4.4.6.1.2 - HUCAULT "Arthur" Roger Maxime (03/07/1996 - Saint-Benoît-la-Forêt / -)

3.4.4.6.1.3 - HUCAULT "Léo" Gilles (19/05/2002 - Saint-Benoît-la-Forêt / -)

3.4.4.6.2 - HUCAULT "Patrick" (25/08/1960 - Loudun [Véniers] / -)
(29/08/1987 - Rivière-en-Touraine) GAILLARD "Françoise" Danièle (03/02/1956 - Amboise / 22/05/2013 - Saint-Benoît-la-Forêt)

3.4.4.6.2.1 - HUCAULT "Carine" Bénédicte née GAILLARD "Carine" Bénédicte (23/08/1979 - Annecy-le-Vieux / -)
(19/08/2006 - Rivière-en-Touraine) DHÉTINE "Guillaume" Philippe (10/09/1977 - Chinon / -)

3.4.4.6.2.1.1 - DHÉTINE "Chanel" Roxane (15/06/2009 - Saint-Benoît-la-Forêt / -)

3.4.4.6.2.1.2 - DHÉTINE "Elsa" (15/02/2012 - Saint-Benoît-la-Forêt / -)

3.4.4.6.2.2 - HUCAULT "Bénédicte" Marie (21/06/1988 - Tours / -)
(-) PIELLA "Nicolas" (- / -)

3.4.4.6.2.2.1 - PIELLA "Julie" Eugénie (20/06/2011 - Saint-Benoît-la-Forêt / -)

3.4.4.6.3 - HUCAULT "Olivier" (04/02/1971 - Chinon / 30/04/2013 - Thouars)
(05/08/2006 - L'Île-Bouchard) JOUVEAU "Séverine" Marinette (24/09/1971 - Richelieu / -)

3.4.4.6.3.1 - HUCAULT "Amélie" Aurélie (28/02/1991 - Saint-Benoît-la-Forêt / -)

(-) FORT "Loïc" Gérard André (01/03/1987 - Chambray-lès-Tours / -)

3.4.4.6.3.1.1 - FORT "Kylian" (12/05/2012 - Saint-Benoît-la-Forêt / 12/05/2012 - Saint-Benoît-la-Forêt)

3.4.4.6.3.1.2 - FORT "Zoé" Anne-Marie (14/09/2013 - Tours / -)

3.4.4.6.3.2 - HUCAULT "Chloé" (20/05/1994 - Saint-Benoît-la-Forêt / -)

3.4.4.7 - HUCAULT "François (Francis)" (27/12/1939 - Sammarçolles / 06/10/2003 - Loudun)

(20/04/1963 - Loudun) PASQUIER "Jeannine" Liliane (01/10/1945 - Basses / -)

3.4.4.7.1 - HUCAULT "Thierry" (25/11/1963 - Loudun / 25/11/1963 - Loudun)

3.4.4.7.2 - HUCAULT "Nathalie" (19/08/1965 - Loudun / -)

(28/04/1984 - Basses) GUILLORÉ "Philippe" Alcide (26/11/1961 - Morton / -)

3.4.4.7.2.1 - GUILLORÉ "Cynthia" (14/02/1985 - Loudun / 02/03/1985 - Loudun)

3.4.4.7.2.2 - GUILLORÉ "Graziella" Eugénie (10/02/1986 - Loudun / -)

3.4.4.7.2.3 - GUILLORÉ "Wesley" Alcide (17/02/1987 - Loudun / -)

(-) BIRAULT "Amandine" Mélanie Virginie (16/06/1987 - Saint-Benoît-la-Forêt / -)

3.4.4.7.2.3.1 - BIRAULT "Lola" Viviane Nathalie (04/04/2010 - Saint-Benoît-la-Forêt / -)

3.4.4.7.2.3.2 - BIRAULT "Louis" Philippe Wesley (25/07/2013 - Saint-Benoît-la-Forêt / -)

3.4.4.7.2.4 - GUILLORÉ "Leslie" Hélène (03/08/1993 - Loudun / -)

3.4.4.7.3 - HUCAULT "Christian" (08/10/1967 - Loudun / -)

(21/04/1990 - Basses) VINCENT "Laurence" Denise (20/07/1968 - La Roche-Clermault / -)

3.4.4.7.3.1 - HUCAULT "Gontran" Auguste François-Xavier (10/02/1993 - Chambray-lès-Tours / -)

3.4.4.7.3.2 - HUCAULT "Florentin" Vincent Antonin (29/05/1995 - Chambray-lès-Tours / -)

3.4.4.7.3.3 - HUCAULT "Camille" Aurore Marie (07/08/1998 - Chambray-lès-Tours / -)

■ 3.4.4.7.4 - HUCAULT "Frédy" (22/05/1969 - Loudun / -)
(28/08/1993 - Loudun) BODET "Valérie" Gisèle (30/05/1969 - Paris 1^{er} arrondissement / -)

■ 3.4.4.7.4.1 - HUCAULT "Lucie" Éloïse Julie (25/05/1997 - Poitiers / -)

■ 3.4.4.7.4.2 - HUCAULT "Éva" Mathilde Pauline (07/09/2000 - Poitiers / -)

■ 3.4.4.7.5 - HUCAULT "Franck" (15/11/1970 - Chinon / 19/11/1970 - Tours)

■ 3.4.4.7.6 - HUCAULT "Sébastien" (23/11/1975 - Loudun / -)

■ 3.4.5 - BARBOTIN "Eugène" (08/09/1898 - Sammarçolles / 08/08/1899 - Sammarçolles)

■ 3.4.6 - BARBOTIN "Fernand" Maxime (24/12/1899 - Sammarçolles / 26/11/1986 - Mouterre-Silly)

(22/06/1923 - Sammarçolles) HUCAULT "Lucie" Augustine (25/01/1902 - Loudun [Véniers] / 22/09/1960 - Mouterre-Silly)

■ 3.4.6.1 - BARBOTIN "Solange" (16/05/1924 - Sammarçolles / 11/03/2001 - Loudun)

(03/07/1943 - Mouterre-Silly) LANDRÉ "Émilien" Albert Clovis (18/10/1917 - Saint-Léger-de-Montbrillais / 07/06/2004 - Loudun)

■ 3.4.6.1.1 - LANDRÉ "Jean-Jacques" (26/05/1944 - Mouterre-Silly / -)

(14/06/1969 - La Roche-Rigault [Clauay-en-Loudun]) TRIFFAULT "Nicole" Marie-Thérèse Bernadette (26/03/1948 - Sammarçolles / -)

■ 3.4.6.1.1.1 - LANDRÉ "Francki" Jacques Claude (01/07/1971 - Loudun / -)

(-) GEORGET "Valérie" (21/10/1973 - Loudun / -)

■ 3.4.6.1.1.1.1 - LANDRÉ "Léa" (05/10/2000 - Châtelleraut / -)

■ 3.4.6.1.1.1.2 - LANDRÉ "Luccas" Enzo (22/07/2004 - Châtelleraut / -)

■ 3.4.6.1.2 - LANDRÉ "Christiane" Jacqueline (22/09/1946 - Mouterre-Silly / -)

(28/08/1971 - Loudun) DUVALS "Jean-Marie" Guy Christian (28/04/1946 - Martaisé / -)

■ 3.4.6.1.3 - LANDRÉ "Alain" Pierre (19/05/1948 - Loudun / 20/05/2012 - Loudun)

(22/06/1974 - Saint-Léger-de-Montbrillais) MARCHAL "Catherine" Marie-Thérèse (17/08/1955 - Doué-la-Fontaine / -)

■ 3.4.6.1.3.1 - LANDRÉ "Stéphane" Jackie (02/10/1974 - Loudun / -)

(11/06/2011 - Loudun) BONNET "Anne-Sandrine" (19/01/1976 - Loudun / -)

■ 3.4.6.1.3.2 - LANDRÉ "Agnès" Solange (30/09/1975 - Loudun / -)

3.4.6.1.3.3 - LANDRÉ "Isabelle" Catherine (02/08/1976 - Loudun / -)

3.4.6.1.4 - LANDRÉ "Claude" Michel (12/01/1951 - Loudun / -)
(05/05/1973 - Loudun) MERCIER "Chantal" (17/12/1955 - Richelieu / -)

3.4.6.1.4.1 - LANDRÉ "Christelle" Claudie (22/09/1973 - Loudun / -)
(10/07/2010 - Cloué) CHARGELÈGUE "Jérôme" Jean-Yves (06/07/1973 - Poitiers / -)

3.4.6.1.4.1.1 - CHARGELÈGUE "Manon" Solange (24/05/2001 - Poitiers / -)

3.4.6.1.4.1.2 - CHARGELÈGUE "Baptiste" Louis (23/09/2004 - Poitiers / -)

3.4.6.1.4.2 - LANDRÉ "Magalie" (12/06/1975 - Loudun / -)
(-) MONDARY "Bruno" (- / -)

3.4.6.1.4.2.1 - LANDRÉ "Amandine" Manon Solange (20/07/1999 - Loudun / -)

3.4.6.1.4.2.2 - LANDRÉ "Solène" Amandine Chantal (04/03/2002 - Orsay / -)

3.4.6.1.4.3 - LANDRÉ "Cédric" Claude (08/09/1977 - Loudun / -)

3.4.6.1.4.4 - LANDRÉ "Céline" Chantal Catherine (15/09/1978 - Châtelleraut / -)
(-) FRADIN "Damien" Frédéric (17/04/1976 - Doué-la-Fontaine / -)

3.4.6.1.4.4.1 - FRADIN "Christopher" Claude Guy (23/09/2000 - Saint-Benoît-la-Forêt / -)

3.4.6.1.4.4.2 - FRADIN "Glagys" (08/11/2002 - Saint-Benoît-la-Forêt / -)

3.4.6.1.4.4.3 - FRADIN "Clément" Christopher Damien (13/10/2010 - Saumur / -)

3.4.6.1.5 - LANDRÉ "Nathalie" Claudie Christine (20/05/1964 - Loudun / -)
(-) GIRARD "Frédéric" Jean-Paul Stéphane (18/10/1968 - Rochefort-sur-Mer / -)

3.4.6.1.5.1 - GIRARD "Lucie" Solange Nelly (11/02/2005 - Châtelleraut / -)

3.4.6.2 - BARBOTIN "Micheline" Fernande (30/12/1925 - Sammarçolles / 10/06/2010 - Loudun)
(03/07/1948 - Mouterre-Silly) AUDIÈRNE "Robert" Gabriel Eugène (05/06/1924 - Mouterre-Silly / -)

3.4.6.3 - BARBOTIN "Louissette" Marie (15/03/1928 - Sammarçolles / -)



3.4.7 - BARBOTIN "Clément" (25/11/1904 - Sammarçolles / 12/01/1984 - Loudun)
(25/09/1928 - Sammarçolles) SIMONNEAU "Marie" Geneviève (30/06/1905 - Sammarçolles / 01/05/1981 - Loudun)

3.4.7.1 - BARBOTIN "René" Clément (06/01/1930 - Sammarçolles / -)
(26/04/1952 - Tours) DAUBORD "Colette" Roberte (27/11/1931 - Tours / 24/11/1988 - Tours)

3.4.7.1.1 - BARBOTIN "Martine" Marie (26/01/1953 - Sammarçolles / -)
(19/12/1972 - Paris 15^e arrondissement [Consulat Général du Maroc]) CHAOUI "Kaddour" (01/07/1949 - Had-Kourt / -)

3.4.7.1.1.1 - CHAOUI "Nadia" (24/05/1973 - Tours / -)

3.4.7.1.1.2 - CHAOUI "Mehdi" (10/07/1974 - Tours / 14/04/2003 - Leijden)

3.4.7.1.2 - BARBOTIN "Thierry" René Robert (05/09/1964 - Tours / 26/08/2017 - Tours)
(-) PROUX "Jessica" Germaine Annick (16/09/1978 - Nantes / -)

3.4.7.1.2.1a - BARBOTIN "Kilian" (20/03/2000 - Tours / -)

3.4.7.1.2.2a - PROUX "Cinthia" Jessica Annick Germaine Suzanne (04/01/2002 - Orléans / -)

(-) VOISIN "Delphine" Sophie Dominique (08/09/1972 - Rueil-Malmaison / -)

3.4.7.1.2.3b - BARBOTIN--VOISIN "Anoki" Jean René (24/02/2003 - Tours / -)

3.4.8 - BARBOTIN "Yvonne" (29/09/1906 - Sammarçolles / 16/01/1974 - Sammarçolles)
(14/04/1925 - Sammarçolles) HÉRAULT "Maurice" (02/11/1900 - Basses / 29/06/1983 - Loudun)

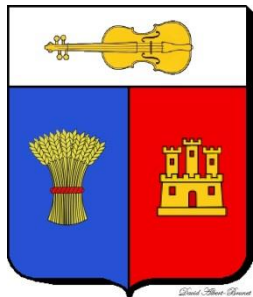

Armoiries de la famille HÉRAULT (Création David ALBERT-BRUNET, 2017) :
« Parti, en 1 d'azur à la gerbe de blé d'or liée de gueules, en 2 de gueules au château donjonné de trois tourelles d'or, au chef d'argent au violon d'or ».

3.4.8.1 - HÉRAULT "William" Maurice (20/04/1929 - Sammarçolles / 21/01/1996 - Loudun)
(02/06/1951 - Sammarçolles) FANTINI "Louise" (09/08/1931 - Ambérieu-en-Bugey / -)

3.4.8.1.1 - HÉRAULT "Myriam" Lucile (02/11/1953 - Sammarçolles / -)
(12/04/1975 - Sammarçolles) MÉTAYER "Bernard" Raymond Jean-Marie (21/03/1954 - Ouzilly-Vignolles / -)

3.4.8.1.1.1 - MÉTAYER "Aurélie" Myriam (28/07/1979 - Angers / -)
(16/05/2009 - Tours) FOURNIER "Olivier" Jean-Sébastien (29/08/1978 - Angers / -)

■ 3.4.8.1.5.1 - ALAPHILIPPE "Tony" Valentin (14/02/1994 - Châtellerault / -)

■ 3.4.8.1.5.2 - ALAPHILIPPE "Charly" Mickaël (31/08/2000 - Châtellerault / -)

■ 3.4.8.2 - HÉRAULT "Jean" Maurice (27/12/1935 - Sammarçolles / 12/05/2003 - Poitiers)

(03/10/1959 - Basses) HULIN "Suzanne" Marcelle Émilienne (23/06/1935 - Basses / -)

■ 3.4.8.2.1 - HÉRAULT "Sophie" Nathalie (03/02/1962 - Amboise / -)

(25/07/1981 - Amboise) GÉRARD "Francis" Gaston Élie (30/03/1949 - Amboise / -)

■ 3.4.8.2.1.1 - GÉRARD "Marion" Anne-Sophie (10/05/1982 - Amboise / -)

(13/05/2009 - Tours (Tribunal de Grande Instance de Tours)) LIARD "Anthony" Roland René (27/02/1980 - Amboise / -)

■ 3.4.8.2.1.1.1 - LIARD "Anaé" Josiane Sophie (28/06/2007 - Tours / -)

■ 3.4.8.2.1.1.2 - LIARD "Théo" (13/01/2012 - Tours / -)

■ 3.4.8.2.1.1.3 - LIARD "Inès" (03/02/2015 - Tours / -)

■ 3.4.8.2/01/2 - GÉRARD "Romain" Jean (09/07/1988 - Amboise / -)

■ 3.4.8.2.2 - HÉRAULT "Philippe" Jean Marcel (15/08/1963 - Amboise / -)

(29/08/1987 - Amboise) SOLEK "Nathalie" Marie-France (19/05/1964 - Tours [Saint-Symphorien] / -)

■ 3.4.8.2.2.1 - HÉRAULT "Jérémy" Pascal Philippe (07/03/1989 - L'Haÿ-lès-Roses / -)

(08/09/2012 - Amboise) ALGRET "Laurine" Eulogia Gilberte (05/12/1988 - Amboise / -)

■ 3.4.8.2.2.1.1 - HÉRAULT "Manon" (15/10/2013 - Amboise / -)

■ 3.4.8.2.2.1.2 - HÉRAULT "Clara" (26/08/2015 - / -)

■ 3.4.8.2.2.2 - HÉRAULT "Morgane" Charlotte Jeanne (17/02/1992 - Amboise / -)

■ 3.4.8.3 - HÉRAULT "Pierre" François (04/11/1938 - Sammarçolles / -)

(24/08/1960 - Messemé) MAINAGE Jeanne-Marie Pierrette dite "Jeannette" (15/11/1940 - Messemé / -)

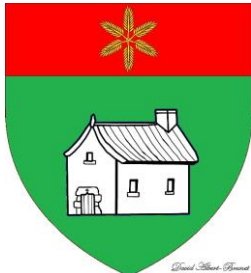

Armoiries de la famille MAINAGE (Création David ALBERT-BRUNET, 2017) :
« De sinople à la maison d'argent, au chef de gueules à six feuilles de panes d'or ».

3.4.8.3.1 - HÉRAULT "Pascale" Marie-Pierrette (14/10/1961 - Sammarçolles / -)

(24/04/1982 - Sammarçolles) ALBERT-BRUNET dit BARILLE "Serge" Joseph (01/08/1960 - Valence / -)



Armes de la famille ALBERT-BRUNET (Création David ALBERT-BRUNET, 2016):

« D'azur, à l'ours levé tanné, langué de gueules, posé en coeur, surmonté d'une hache d'armes couchée la tête abaissée d'or, posée en chef; et au franc-canton qui porte les armes du Dauphiné de Viennois : parti au 1 et 4 d'azur à 3 fleurs de lys d'or et au 2 et 3 d'or au dauphin d'azur crêté, barbé, lorré, peautré et oreillé de gueules. »

Cimier :

Chapeau Louis XI de sable, orné d'un ruban flottant d'argent.

Supports :

Ours levés de sable, langués de gueules.

Devise :

« *Tanquam arachnea* ».

3.4.8.3.1.1 - ALBERT-BRUNET dit BARILLE "David" (13/09/1982 - Valence / -)

3.4.8.3.1.2 - ALBERT-BRUNET dit BARILLE "Alexandre" Pierre Julien (10/10/1985 - Saumur / -)

(25/08/2018 - Bourgueil) COURRÈGES "Élodie" Jacqueline Christiane (22/04/1984 - Saumur / -)

3.4.8.3.1.2.1 - ALBERT-BRUNET dit BARILLE "Antonin" Julien Pierre David (22/10/2012 - Saumur / -)

3.4.8.3.1.2.2 - ALBERT-BRUNET dit BARILLE "Ilana" Patricia Pascale (15/08/2014 - Saumur / -)

3.4.8.3.1.3 - ALBERT-BRUNET dit BARILLE "Anaïs" Magalie Andrée (31/01/1996 - Pithiviers / -)

(10/09/2011 - Chambray-lès-Tours) MEILLIER "Jean-François" (06/06/1965 - Sens / -)

3.4.8.3.2 - HÉRAULT "Stéphane" Jean-François (20/03/1965 - Sammarçolles / -)

(14/07/2018 - Sammarçolles) HORTA--VARELA "Maria-dos-Anjos" (26/11/1982 - Praia / -)

3.4.8.3.2.1 - HÉRAULT "Tatiana" Sonia (30/07/2017 - Noisy-le-Grand / -)

3.4.8.3.3 - HÉRAULT "Jean-Noël" (28/12/1966 - Sammarçolles / -)

(27/07/1991 - Saint-Rémy-la-Varenne) HEURTEBISE "Catherine" (29/12/1964 - Saint-Nazaire / -)

3.4.8.3.3.1 - HÉRAULT "Lucie" Michèle Anne-Marie (30/10/1992 - Angers / -)

3.4.8.3.3.2 - HÉRAULT "Matthieu" Pierre Titom (20/06/1996 - Angers / -)

3.4.9 - BARBOTIN "Jeanne" (09/03/1909 - Sammarçolles / 09/08/2003 - Montilliers)
(30/11/1935 - Sammarçolles) MORTIER "Lucien" Édouard (26/05/1913 - Sammarçolles / 14/06/1999 - Loudun)

3.4.9.1 - MORTIER "Robert" Lucien (14/09/1936 - Sammarçolles / -)
(16/06/1959 - Basses) CRUCHON "Jeanne" Blanche (07/01/1941 - Angliers / 26/11/2014 - Brissac-Quincé)

3.4.9.1.1 - MORTIER mort-née (24/04/1960 - Basses / 24/04/1960 - Basses)

3.4.9.1.2 - MORTIER "Brigitte" Jeanne Roberte (02/08/1961 - Loudun / -)
(06/01/1986 - Brissac-Quincé) JANSON dit LAPALME "Jean-Pierre" Joseph Roger (14/05/1957 - Montréal / -)

3.4.9.1.2.1 - JANSON dit LAPALME-MORTIER Élodie" Lynn Muriel Jeanne (21/06/1984 - Angers / -)
(-) MICKELSON "Timothy" Austin (18/06/1989 - / -)

3.4.9.1.2.1.1 - JANSON dit LAPALME-MORTIER "Clyde" Robert Venice (28/12/2013 - Montréal / -)

3.4.9.1.3 - MORTIER "Muriel" Laurence Karine (01/02/1967 - Loudun / -)
(27/06/1992 - Brissac-Quincé) VIAUX "Nicolas" Jacques Gérard (17/05/1970 - Angers / -)

3.4.9.1.3.1 - VIAUX "Justine" Brigitte Olivia (03/06/1994 - Angers / -)

3.5 - HAUTÉ "Xavier" (21/02/1871 - Messemé / 17/03/1957 - Loudun)
(24/10/1898 - Sammarçolles) CHALLEAU "Eugénie" (16/12/1876 - Sammarçolles / 23/08/1962 - Loudun)

3.5.1 - AUTÉ "Marie" Eugénie (22/04/1901 - Sammarçolles / 30/01/1956 - Sammarçolles)
(15/11/1920 - Sammarçolles) BESNIER "Louis" Henri (06/08/1893 - Freigné / 23/09/1936 - Messemé)

3.5.1.1 - BESNIER "Angèle" Marie-Louise (30/07/1921 - Sammarçolles / 01/07/1995 - Saint-Benoît-la-Forêt)
(31/05/1938 - Messemé) ARCHAMBAULT "Norbert" Lucien (03/05/1914 - Messemé / 09/07/1952 - Sammarçolles)

3.5.1.1.1a - ARCHAMBAULT "Jean" Henri Lucien (01/02/1939 - Messemé / 14/06/2002 - Tours)
(21/10/1961 - Braye-sous-Faye) BERTON "Monique" Léone Françoise (21/04/1940 - Braye-sous-Faye / -)

3.5.1.1.1a.1 - ARCHAMBAULT "Lydie" Françoise Angèle (09/09/1962 - Richelieu / -)
(17/06/1978 - Braye-sous-Faye) AUFFRAIS "Jean-Jacques" (16/12/1957 - Ligré / -)

3.5.1.1.1a.1.1 - AUFFRAIS "Angélique" (17/09/1978 - Chinon / -)
(-) ORION "Dominique" (09/07/1974 - Chinon / -)

3.5.1.1.1a.1.1.1 - ORION "Florentin" Théo (20/12/2003 - Saint-Benoît-la-Forêt / -)

3.5.1.1.1a.1.1.2 - ORION "Louna" Cléa (29/07/2007 - Saint-Benoît-la-Forêt / -)

- 3.5.1.1.1a.1.2 - AUFFRAIS "Emmanuel" (08/02/1981 - Chambray-lès-Tours / -)
- (-) BONVIN "Cécile" Danielle (06/12/1979 - Saint-Benoît-la-Forêt / -)
 - 3.5.1.1.1a.1.2.1 - AUFFRAIS "Kylian" Emmanuel (05/05/2005 - Saint-Benoît-la-Forêt / -)
 - 3.5.1.1.1a.1.2.2 - AUFFRAIS "Lola" Cécile (01/11/2009 - Saint-Benoît-la-Forêt / -)
- 3.5.1.1.1a.1.3 - AUFFRAIS "Émilie" (07/10/1985 - Chambray-lès-Tours / -)
 - (07/07/2007 - Cravant-lès-Côteaux) LASSIER "Julien" Guy Maurice (11/07/1981 - Saint-Benoît-la-Forêt / -)
 - 3.5.1.1.1a.1.3.1 - LASSIER "Lily" Clémentine (14/10/2009 - Saint-Benoît-la-Forêt / -)
 - 3.5.1.1.1a.1.3.2 - LASSIER "Anna" (18/01/2015 - / -)
- 3.5.1.1.1a.1.4 - AUFFRAIS "Laura" (18/06/1990 - Saint-Benoît-la-Forêt / -)
- 3.5.1.1.1a.2 - ARCHAMBAULT "Brigitte" Annie Nicole (26/08/1963 - Richelieu / -)
 - (22/05/1982 - Braye-sous-Faye) MAUCLERC "Philippe" Claude (18/02/1960 - Richelieu / -)
 - 3.5.1.1.1a.2.1 - MAUCLERC "Aurélie" Brigitte (27/11/1983 - Chambray-lès-Tours / -)
 - (-) ? (avant 1996 - / -)
 - 3.5.1.1.1a.2.1.1 - ? (2014 - / -)
 - 3.5.1.1.1a.2.2 - MAUCLERC "Mathieu" Jean-Claude (01/09/1987 - Chambray-lès-Tours / -)
 - (-) ? (avant 1999 - / -)
 - 3.5.1.1.1a.2.2.1 - MAUCLERC (2014 - / -)
- 3.5.1.1.1a.3 - ARCHAMBAULT "Isabelle" Marie-Jeanne (12/05/1965 - Richelieu / -)
 - (25/05/1985 - Braye-sous-Faye) BONHUMEAU "Jean-Pierre" (17/10/1959 - Nueil-sous-Faye / -)
 - 3.5.1.1.1a.3.1a - BONHUMEAU "Julien" Jean-Pierre Robert (15/06/1986 - Châtellerault / -)
 - 3.5.1.1.1a.3.2a - BONHUMEAU "Nicolas" Julien (05/02/1990 - Châtellerault / -)
 - (-) COUSSOU "Francis" Philippe (17/01/1957 - Poitiers / -)
 - 3.5.1.1.1a.3.3b - ARCHAMBAULT "Thomas" (03/05/1999 - Poitiers / -)
- 3.5.1.1.1a.4 - ARCHAMBAULT "Laurent" Jean-Noël (18/12/1967 - Richelieu / -)
 - (-) ROY "Francine" Marie (11/03/1972 - Chinon / -)
 - 3.5.1.1.1a.4.1 - ARCHAMBAULT "Justine" Cassandra (21/07/1994 - Châtellerault / -)

└─ 3.5.1.1.1a.4.2 - ARCHAMBAULT "Damien" Jean-Michel (18/02/1999 - Châtelleraut / -)

3.5.1.1.1a.5 - ARCHAMBAULT "Nathalie" Catherine (29/11/1968 - Richelieu / -)
(24/07/1995 - Châtelleraut) RENAUD "Jean-Louis" Édouard (04/01/1966 - Châtelleraut / -)

└─ 3.5.1.1.1a.5.1 - RENAUD "Quentin" Louis (28/07/2003 - Châtelleraut / -)

3.5.1.1.1a.6 - ARCHAMBAULT "Stéphane" Christophe (17/02/1972 - Richelieu / -)
(-) MAUCHIEN "Patricia" Maryline Claudine (03/10/1971 - Tours / -)

└─ 3.5.1.1.1a.6.1 - ARCHAMBAULT "Dorian" Baptiste (04/07/1997 - Chambray-lès-Tours / -)

└─ 3.5.1.1.1a.6.2 - ARCHAMBAULT "Malô" Tom (16/04/2003 - Châteaubriant / -)

3.5.1.1.1a.7 - ARCHAMBAULT "Franck" Noël (18/12/1974 - Châtelleraut / -)
(21/06/2003 - Cernay) MARTINET "Stéphanie" Corinne (27/03/1976 - Poitiers / -)

└─ 3.5.1.1.1a.7.1 - ARCHAMBAULT "Kévin" Jean (17/10/2000 - Châtelleraut / -)

└─ 3.5.1.1.1a.7.2 - ARCHAMBAULT "Enzo" Franck (28/02/2005 - Châtelleraut / -)

3.5.1.1.2a - ARCHAMBAULT "Guy" Jacky Norbert (19/02/1940 - Messemé / 19/03/2002 - Richelieu)
(12/01/1963 - Papeete) TERIIITEHAU Teumére Ruita Rotari dite "Rose" (14/10/1938 - Île de Makemo / 27/01/2010 - Loudun)

3.5.1.1.2a.1 - ARCHAMBAULT "Véronique" Geneviève Rose Marie (30/01/1966 - Richelieu / -)
(08/07/1985 - Richelieu) BENOIST "Jean-Yves" Émile Frédéric (04/09/1961 - Sainte-Maure-de-Touraine / -)

└─ 3.5.1.1.2a.1.1 - BENOIST "Benjamin" Émile Guy Jean-Yves (22/04/1985 - Saint-Benoît-la-Forêt / -)

└─ 3.5.1.1.2a.1.2 - BENOIST "Steven" Guy Émile Jean-Yves (23/12/1986 - Saint-Benoît-la-Forêt / -)
(-) ? (- / -)

└─ 3.5.1.1.2a.1.2.1 - BENOIST "Téoura" (2015 - / -)

3.5.1.1.2a.1.3 - BENOIST "Mélanie" Rose Yvonne Véronique (10/07/1990 - Saint-Benoît-la-Forêt / -)
(-) ? (avant 1995 - / -)

└─ 3.5.1.1.2a.1.3.1 - ? (2013 - / -)

(25/05/2002 - Bondy) FLORIS "Marc" Jean Albert (21/02/1957 - Bondy / -)

3.5.1.1.2a.2 - ARCHAMBAULT "Élisabeth" Jacqueline (03/02/1967 - Richelieu / -)
(03/08/1996 - Thouars) PÂTRE "Jean-Yves" Albert Ernest (15/02/1968 - Thouars / -)

└─ 3.5.1.1.2a.2.2a - PÂTRE "Jordan" Albert Guy (17/01/1999 - Loudun / -)

(-) DUMONT "Jean-Louis" (11/07/1960 - Paray-le-Monial / -)

└─ 3.5.1.1.2a.2.1b - DUMONT "Kevin" Albert Guy (17/09/1988 - Loudun / -)

(-) BONNET "Julie" (- / -)

└─ 3.5.1.1.2a.2.1b.1 - DUMONT--BONNET "Romane" (06/06/2013 - Saumur / -)

└─ 3.5.1.1.2a.2.1b.2 - DUMONT--BONNET "Charly" (29/04/2015 - Saumur / -)

└─ 3.5.1.1.2a.3 - ARCHAMBAULT "Jacques" Gérard Guy (30/11/1968 - Richelieu / -)

(-) COLAS "Valérie" Mauricette (27/04/1968 - Loudun / -)

└─ 3.5.1.1.2a.3.1 - ARCHAMBAULT "Alexandre" Brice (10/03/1993 - Saint-Benoît-la-Forêt / -)

└─ 3.5.1.1.2a.3.2 - ARCHAMBAULT "Manon" Océanne (24/11/1997 - Saint-Benoît-la-Forêt / -)

└─ 3.5.1.1.2a.4 - ARCHAMBAULT "Angéline" Rose Sophie (18/04/1970 - Chinon / -)

(-) BONNET "Gérard" (03/10/1957 - Paris 12^e arrondissement / -)

└─ 3.5.1.1.2a.4.1 - ARCHAMBAULT--BONNET "Nicolas" Guy Francis (21/12/2005 - Paris 14^e arrondissement / -)

└─ 3.5.1.1.2a.5 - ARCHAMBAULT "René" François (10/01/1975 - Châtelleraut / -)

(-) MARCHAND "Muriel" Solange (10/10/1975 - Loudun / -)

└─ 3.5.1.1.2a.5.1 - ARCHAMBAULT "Maxime" Jean-Marie Guy René (10/08/1996 - Châtelleraut / -)

└─ 3.5.1.1.2a.5.2 - ARCHAMBAULT "Maéva" Rose Marianne (26/04/2001 - Châtelleraut / -)

└─ 3.5.1.1.2a.5.3 - ARCHAMBAULT "Tatiana" Véronique Teumère (30/03/2010 - Châtelleraut / -)

(17/09/1947 - Richelieu) HOORELBEKE "Albert" Maurice (06/12/1919 - Chalais / 12/10/1975 - Loudun)

└─ 3.5.1.1.3b - HOORELBECK "Serge" Gontrand reconnu BESNIER "Serge" Gontrand né GONTRAND "Serge" (11/04/1942 - Poitiers / -)

(09/05/1964 - Courcoué) LEGAVE "Ginette" France Andrée (11/01/1939 - Cangey / 24/11/1980 - Tours)

└─ 3.5.1.1.4b - HOORELBECK "Hubert" André Camille (12/01/1946 - Richelieu / -)

(26/11/1966 - Saint-Gervais-lès-Trois-Clochers) POINTREAU "Pierrette" Alice Georgette (18/07/1948 - Saint-Gervais-lès-Trois-Clochers / -)

└─ 3.5.1.1.4b.1 - HOORELBECK "Philippe" Éric Hubert (18/05/1967 - Richelieu / -)

(06/07/1991 - Azay-le-Rideau) LAHEURTE "Catherine" Raymonde (29/11/1968 - Reims / -)

└─ 3.5.1.1.4b.1.1 - HOORELBECK "Justine" Aline Pierrette (07/09/1993 - Saint-Doulchard / -)

└─ 3.5.1.1.4b.1.2 - HOORELBECK "Valentin" Raymond Hubert (02/03/1997 - Saint-Doulchard / -)

- 3.5.1.1.4b.2 - HOORELBECK "Olivier" Philippe Hubert (06/02/1970 - Chinon / -)
(02/03/1995 - Gustavia) BROUQUI "Anne" Benoîte Geneviève (15/07/1971 - Le Mée-sur-Seine / -)
 - 3.5.1.1.4b.2.1a - HOORELBECK "Margaux" Marie Pierrette (06/08/1995 - Le Mée-sur-Seine / -)
 - 3.5.1.1.4b.2.2a - HOORELBECK "Charlotte" Pauline Anne (28/04/1999 - Le Mée-sur-Seine / -)
(11/08/2007 - Fayence) GOSSELIN HOORELBECK "Isabelle" Marie-Paule (23/08/1966 - Paris 17^e arrondissement / -)
 - 3.5.1.1.4b.2.3b - HOORELBECK--GOSSELIN "Juliette" Elsa Valentine (29/06/2002 - Cannes / -)
- 3.5.1.1.4b.3 - HOORELBECK "Chrystèle" Magalie Pierrette (29/12/1974 - Chinon / -)
(-) HERRY "Pascal" Charly (15/04/1974 - Fort-de-France / -)
 - 3.5.1.1.4b.3.1 - HOORELBECK--HERRY "Hugo" Pascal Horacio (13/04/2011 - Blois / -)
 - 3.5.1.1.4b.3.2 - HOORELBECK--HERRY "Hélène" Chrystèle Abigaëlle (01/05/2013 - Blois / -)
- 3.5.1.1.5b - HOORELBECK "Ghislaine" Marie-Ange (10/10/1947 - Richelieu / -)
(27/09/1969 - Richelieu) COLSON "Jean-Claude" Christian (10/05/1948 - Sepmes / -)
 - 3.5.1.1.5b.1 - COLSON "Agnès" Marie-Ange (16/11/1970 - Richelieu / -)
(13/08/2005 - Bures-sur-Yvette) COMBEAU "Frédéric" Lionel (30/11/1969 - Barbézieux-Saint-Hilaire / -)
 - 3.5.1.1.5b.1.1 - COMBEAU "Ewan" Nathaël (11/02/2006 - Orsay / -)
 - 3.5.1.1.5b.2 - COLSON "Stéphane" Jean-Claude (04/07/1973 - Sainte-Maure-de-Touraine / -)
(08/08/1998 - Chisseaux) CHAUTIER "Isabelle" Sylvie Anne (10/03/1970 - Amboise / -)
 - 3.5.1.1.5b.2.1 - COLSON "Nicolas" Stéphane (21/07/1999 - Tours / -)
 - 3.5.1.1.5b.2.2 - COLSON "Thomas" Quentin (25/11/2001 - Tours / -)
- 3.5.1.1.6b - HOORELBECK "Nicole" Marie Alberte (21/07/1949 - Richelieu / -)
(13/06/1970 - Richelieu) MAUGUERET "Gilles" (26/12/1947 - Nouzilly / -)
 - 3.5.1.1.6b.1 - MAUGUERET "Karine" (07/02/1972 - Tours / -)
- 3.5.1.1.7b - HOORELBECK "Christian" Xavier Louis (29/08/1951 - Richelieu / 11/05/2007 - Richelieu)
(05/12/1970 - Richelieu) ARCHAMBAULT "Marinette" Annick Simone (04/09/1954 - Ligré / -)
 - 3.5.1.1.7b.1 - HOORELBECK "David" Christian Camille (05/02/1971 - Richelieu / 25/06/2010 - Les Clouzeaux)
(24/07/1999 - Richelieu) CHAUSSIER "Stéphanie" Cécile (06/11/1972 - Forges-lès-Bains / -)
 - 3.5.1.1.7b.1.1 - HOORELBECK "Coralie" Marinette Joëlla (15/09/1995 - Saint-Benoît-la-Forêt / -)

3.5.1.1.7b.2 - HOORELBECK "Fabrice" Johnny Xavier (02/01/1975 - Chinon / -)

3.5.1.1.7b.3 - HOORELBECK "Yohann" Vincent (21/10/1976 - Chinon / -)

(06/09/2003 - Courcoué) MONNET "Émilie" (02/09/1982 - Loudun / -)

3.5.1.1.7b.3.1 - HOORELBECK "Léna" Élise (22/01/2005 - Chambray-lès-Tours / -)

3.5.1.1.7b.3.2 - HOORELBECK "Enzo" Christian (25/07/2008 - Chambray-lès-Tours / -)

3.5.1.1.7b.4 - HOORELBECK "Gaëlle" Marinette (07/06/1986 - Saint-Benoît-la-Forêt / -)

(-) Inconnu (- / -)

3.5.1.1.7b.4.1 - HOORELBECK "Énola" Coraline Léna (23/08/2010 - Tours / -)

3.5.1.1.8b - HOORELBECK "Roselyne" Anne-Marie (02/09/1953 - Richelieu / -)

(13/07/1972 - Richelieu) RAPITEAU "Berthy" Robert (13/03/1952 - Sérigny / -)

3.5.1.1.8b.1 - RAPITEAU "Tony" Berthy (06/12/1972 - Richelieu / -)

(29/09/2001 - Saint-Avertin) BAUDET "Myriam" Pascale (18/04/1976 - Cognac / -)

3.5.1.1.8b.1.1 - RAPITEAU "Mely" Léa (06/02/2004 - Chambray-lès-Tours / -)

3.5.1.1.8b.1.2 - RAPITEAU "Kylan" Nathan (26/05/2005 - Chambray-lès-Tours / -)

3.5.1.1.8b.2 - RAPITEAU "Angéla" Roselyne (31/01/1976 - Chinon / -)

(31/01/2004 - Courcelles-de-Touraine) FONTENILLE "Jean-Yves" (17/02/1964 - Tours / -)

3.5.1.1.8b.2.1 - FONTENILLE "Manon" Fabienne Julia (23/03/1999 - Chambray-lès-Tours / -)

3.5.1.1.8b.2.2 - FONTENILLE "Robin" Berthy Claude (01/03/2003 - Chambray-lès-Tours / -)

3.5.1.1.8b.2.3 - FONTENILLE "Marie" Roselyne Madeleine (17/03/2004 - Chambray-lès-Tours / -)

3.5.1.1.8b.2.4 - FONTENILLE "Gabin" Gabriel Pierre (11/01/2012 - Chambray-lès-Tours / -)

3.5.1.1.9b - HOORELBECK "Yolaine" Évelyne Sylviane (21/10/1954 - Richelieu / -)

(05/04/1975 - Richelieu) COGNARD "Dominique" Bernard (15/08/1956 - Theneuil / -)

3.5.1.1.9b.1 - COGNARD "Christophe" Sébastien (23/08/1975 - Chinon / -)

(26/08/2000 - Puyravault) GAILLARD "Nathalie" Odile Jeanne (08/08/1977 - Luçon / -)

3.5.1.1.9b.1.1 - COGNARD "Delphine" Catherine (14/09/2001 - Cholet / -)

3.5.1.1.9b.1.2 - COGNARD "Camille" Yolaine (14/09/2001 - Cholet / -)

3.5.1.1.9b.2 - COGNARD "Ludovic" Dominique (15/12/1981 - Saint-Benoît-la-Forêt / -)
(23/06/2012 - Léméré) BEAUVILLAIN "Ludivine" (29/08/1983 - Saint-Benoît-la-Forêt / -)

3.5.1.1.9b.2.1 - COGNARD "Gabriel" Dominique Charly (25/12/2010 - Saint-Benoît-la-Forêt / -)

3.5.1.1.9b.2.2 - COGNARD (2015 - / -)

3.5.1.1.10b - HOORELBECK "Jeannick" Marie Noëlle (26/12/1956 - Richelieu / -)
(24/05/1975 - Richelieu) RICHARD "Yannick" René (10/09/1955 - Chinon / -)

3.5.1.1.10b.1 - RICHARD "Cécilia" Magalie Angèle (20/09/1975 - Chinon / -)
(09/08/2008 - Pouzay) LABARRE "Jean-Jacques" Laurent (18/03/1961 - Sainte-Maure-de-Touraine / -)

3.5.1.1.10b.1.1 - LABARRE "Florian" Yannick Léopold (04/04/2002 - Paris 13^e arrondissement / -)

3.5.1.1.10b.1.2 - LABARRE "Camille" Catherine Arlette (18/02/2005 - Ivry-sur-Seine / -)

3.5.1.1.10b.2 - RICHARD "Sonia" (23/06/1981 - Chambray-lès-Tours / -)
(-) MOINARD "Stéphane" Daniel (01/09/1977 - Niort / -)

3.5.1.1.10b.2.1 - MOINARD--RICHARD "Ylana" Danielle Jeannick (01/02/2015 - Châtelleraut / -)

3.5.1.1.10b.3 - RICHARD "Sabrina" Mélanie (08/10/1982 - Chambray-lès-Tours / -)

3.5.1.1.11b - HOORELBECK "Alain" Jean-Yves (25/03/1958 - Richelieu / 30/06/2007 - Rivière-en-Touraine)
(19/07/1980 - La Tour-Saint-Gelin) BERTHELOT "Valérie" Marie-Ange (03/07/1959 - La Tour-Saint-Gelin / -)

3.5.1.1.11b.1 - HOORELBECK "Élise" Lucie Angéline (05/02/1983 - Saint-Benoît-la-Forêt / -)

3.5.1.1.11b.2 - HOORELBECK "Alice" Mélanie Valérie (18/04/1989 - Saint-Benoît-la-Forêt / -)

3.5.1.1.12b - HOORELBECK "Patrick" Joël Maurice (29/04/1960 - Richelieu / -)

3.5.1.2 - BESNIER "André" Jean Xavier (26/06/1927 - Messemé / 19/10/1988 - Poitiers)
(27/11/1948 - Sammarçolles) HÉRAULT "Monique" Marguerite Reine Marie (10/01/1931 - Martaizé / 06/09/2014 - Saint-Maixent-l'École)

3.5.1.2.1 - BESNIER "Bernadette" Marie Françoise (15/04/1949 - Basses / -)
(26/09/1970 - Sammarçolles) PROUX "Jean-Charles" Gilles Henri (09/07/1950 - La Roche-Rigault [Le Bouchet] / -)

3.5.1.2.1.1 - PROUX "Frédéric" Gilles André Henri (16/03/1971 - Thouars / -)
(31/05/1996 - Loudun) SABIRON "Cécile" (22/12/1972 - Poitiers / -)

3.5.1.2.1.1.1 - PROUX "Eliott" Gilles André Henri (23/09/1997 - Poitiers / -)

3.5.1.2.1.1.2 - PROUX "Antone" Pierre Charles Henri (31/10/1999 - Poitiers / -)

3.5.1.2.1.2 - PROUX "Emmanuel" Charles Henri (17/11/1975 - Châtellerauld / -)

3.5.1.2.2 - BESNIER "Michel" Jean-Jacques (27/10/1952 - Loudun / -)

(10/08/1974 - Athesans-Étroitefontaine) HENNEQUIN "Pascale" Madeleine Lucie (02/08/1956 - Lure / -)

3.5.1.2.2.1 - BESNIER "Christelle" Brigitte Pascale (12/02/1975 - Lure / 27/09/2015 - Saumur)

(17/05/1997 - Lure) BOS "Frédéric" (02/09/1972 - Saint-Saulve / -)

3.5.1.2.2.1.1 - BOS "Henri" Hubert Marie Frédéric (22/03/1998 - Orléans / -)

3.5.1.2.2.1.2 - BOS "Louis" Sébastien Marie (21/04/1999 - Castres / -)

3.5.1.2.2.1.3 - BOS "Hubert" Pierre Marie (22/04/2002 - Castres / -)

3.5.1.2.2.1.4 - BOS "Domitille" Marianne Marie (30/04/2006 - Pau / -)

3.5.1.2.2.2 - BESNIER "Magali" Jocelyne Renée (20/01/1976 - Lure / -)

(10/07/1999 - Lure) LEVANTO "Carlo" (09/01/1974 - Fribourg/Freiburg / -)

3.5.1.2.2.2.1 - LEVANTO "Margaux" Christelle (12/11/2000 - Vesoul / -)

3.5.1.2.2.2.2 - LEVANTO "Charles" Ludovic (21/07/2004 - Vesoul / -)

3.5.1.2.2.3 - BESNIER "Ludovic" Michel Claude André (19/03/1980 - Lure / -)

(18/07/2008 - Lampertheim) RHEIN "Stéphanie" Audrey Évelyne (04/02/1978 - Strasbourg / -)

3.5.1.2.3 - BESNIER "Jean-Jacques" Michel (12/02/1954 - Loudun / -)

(13/11/1976 - Sammarçolles) PLUQUAILEC "Catherine" Florence (17/05/1951 - Hà-Nôi/Hanoi / -)

3.5.1.2.3.1 - BESNIER "Florence" Alice (08/09/1978 - Rennes / -)

(11/10/2010 - Villejuif (Tribunal d'Instance de Villejuif)) DUPONT "Arnault" Christian Georges (01/08/1978 - Menton / -)

3.5.1.2.3.1.1 - DUPONT "Marie" Annick Tiao-Sing-Dung (28/01/2011 - Le Kremlin-Bicêtre / -)

3.5.1.2.3.2 - BESNIER "Sylvain" André Michel Antoine (24/01/1981 - Wissembourg / -)

(-) DUFAU "Élodie" (- / -)

3.5.1.2.3.2.1 - BESNIER "Clémence" Lucie (28/07/2016 - Paris 20^e arrondissement / -)

3.5.1.2.4 - BESNIER "William" Philippe Octave (28/02/1956 - Loudun / -)

(09/08/1980 - Sammarçolles) LE BARAILLEC "Pascale" Maryse (10/04/1958 - Lorient / -)

3.5.1.2.4.1a - BESNIER "Nicolas" Yann Stéphane (26/04/1982 - Chambray-lès-Tours / -)

(29/07/2010 - Tours (Tribunal de Grande Instance de Tours)) LÉTURGEON "Julie" Fanny (23/12/1986 - Chambray-lès-Tours / -)

- 3.5.1.2.4.1a.1 - BESNIER "Erwan" Nicolas (11/08/2011 - Tours / -)
 - 3.5.1.2.4.1a.2 - BESNIER "Eliott" Jérémy (09/09/2014 - Tours / -)
 - 3.5.1.2.4.2a - BESNIER "Vincent" Sylvain (29/09/1986 - Tours / -)
 - (05/05/2001 - Chambray-lès-Tours) BOISVINET "Blandine" Jeanne (09/10/1967 - Tours / -)
 - 3.5.1.2.4.3b - BESNIER "Rémy" Kévin (24/10/2000 - Chambray-lès-Tours / -)
 - 3.5.1.2.4.4b - BESNIER "Chloé" Manon Audrey (31/12/2002 - Chambray-lès-Tours / -)
 - 3.5.1.2.5 - BESNIER "Brigitte" Marie-Ange (07/06/1960 - Loudun / -)
(11/09/1982 - Sammarçolles) MUREAU "Dany" Michel (24/10/1960 - Mouterre-Silly / -)
 - 3.5.1.2.5.1 - MUREAU "Élodie" Denise Marie-Ange (19/09/1986 - Niort / -)
(-) VIVIER "Julien" Luc Martial (31/05/1983 - Niort / -)
 - 3.5.1.2.5.1.1 - VIVIER "Sarah" Lina Brigitte (08/11/2013 - Niort / -)
 - 3.5.1.2.5.2 - MUREAU "Amandine" Éliane Monique (08/12/1989 - Niort / -)
(-) CHICOT "Pierre" Étienne Franck (30/01/1989 - Chambray-lès-Tours / -)
 - 3.5.1.2.5.2.1 - CHICOT "Lucas" Franck Dany (25/04/2013 - Chambray-lès-Tours / -)
 - 3.5.1.2.5.2.2 - CHICOT "Thomas" (02/05/2016 - Poitiers / -)
 - 3.5.2 - AUTÉ Xavier "Émile" (18/03/1905 - Sammarçolles / 22/05/1968 - Loudun)
(24/10/1927 - La Roche-Rigault [Le Bouchet]) AUCHER "Lucienne" (22/04/1905 - La Roche-Rigault [Le Bouchet] / 15/08/1984 - Parthenay)
 - 3.5.2.1a - AUTÉ "Nicole" Jocelyne Josiane (18/09/1933 - La Roche-Rigault [Le Bouchet] / -)
(22/11/1952 - La Roche-Rigault [Le Bouchet]) MORIN "André" Michel Robert (23/02/1931 - Saint-Germain-de-Longue-Chaume / -)
 - 3.5.2.1a.1 - MORIN "Patricia" Béatrice Jocelyne (08/01/1954 - Parthenay / -)
(-) FRAPPIER "Didier" Gérard (03/09/1951 - Tours / -)
 - 3.5.2.1a.1.1 - FRAPPIER "Alice" Maud (06/04/1982 - Tours / -)
(-) Inconnu (- / -)
 - 3.5.2.1a.1.1.1 - FRAPPIER "Basile" (2017 - Tours / -)
 - 3.5.2.1a.1.2 - FRAPPIER "Julia" Marlène (11/05/1984 - Tours / -)
(15/07/2010 - Strasbourg (Tribunal d'Instance de Strasbourg)) GHILÈS "Mathieu" Gérard Christian (19/08/1980 - Colmar / -)
 - 3.5.2.1a.1.2.1 - GHILÈS "Gabriel" (21/08/2012 - Strasbourg / -)

- 3.5.2.1a.1.2.2 - GHILÈS "Lucien" (vers 2015 - Strasbourg / -)
 - 3.5.2.1a.2 - MORIN "Antoine" Robert Jacques (04/07/1955 - Parthenay / -)
 (30/06/1979 - Villeneuve-d'Ascq) VISTICOT "Françoise" Georgette Rose (14/08/1952 - Condé-Folie / -)
 (06/08/1993 - Bergen-op-Zoom) BISSCHOP "Marijke" Lucia (19/08/1957 - Amsterdam / -)
 - 3.5.2.1a.2.1 - MORIN "Lucia" Anna (29/01/1988 - Lyon 4^e arrondissement / -)
 - 3.5.2.1a.2.2 - MORIN "Irma" Camille (22/12/1991 - Lyon 4^e arrondissement / -)
 - 3.5.2.1a.3 - MORIN "Christophe" Pascal André (23/04/1960 - Parthenay / -)
 (23/03/1985 - Parthenay) HAMMOND "Leslie" Lee (23/12/1960 - Brockville / -)
 - 3.5.2.1a.3.1 - MORIN "Elliott" Bastien (20/11/1988 - San-Francisco / -)
 - 3.5.2.1a.3.2 - MORIN "Oliver" Adrien (09/10/1992 - San-Francisco / -)
 (26/06/2007 - Monterey (Plage de Monterey en côte Pacifique)) BRIGHT "Bonnie" (05/01/1969 - Burley / -)
 - 3.5.2.1a.4 - MORIN "Nathalie" Laurence Camille (23/04/1963 - Parthenay / -)
 (19/09/1987 - Châtillon-sur-Thouet) LOIZEAU "Jean-Didier" Camille André (30/09/1959 - La Châtaigneraie / -)
 - 3.5.2.1a.4.1 - LOIZEAU "Félix" Victor Camille (06/04/1994 - Paris 11^e arrondissement / -)
 - 3.5.2.1a.4.2 - LOIZEAU "Arsène" Louis Octave (18/02/1997 - Bourg-la-Reine / -)
- 3.5.2.2a - AUTÉ "Jocelyne" Nicole Béatrice (18/09/1933 - La Roche-Rigault [Le Bouchet] / -)
 (16/10/1954 - La Roche-Rigault [Le Bouchet]) PIGEAU "Jean" Gaston Marie Théodore René (30/10/1932 - Parthenay / -)
- 3.5.2.3a - AUTÉ "Philippe" Daniel Patrice (26/11/1950 - La Roche-Rigault [Le Bouchet] / -)
 (-) NASLIS "Paulette" Adrienne (08/10/1923 - Saint-Jouin-de-Marnes / 02/06/2010 - Vendôme)
- 3.5.2.4b - RÉAU-AUTÉ "Béatrice" Marie-Thérèse (31/03/1951 - Loudun / -)
 (30/01/1971 - Blois) MOISY "Jacques-Yves" Charles (21/07/1952 - Blois / -)
 - 3.5.2.4b.1 - MOISY "Adeline" Gisèle (24/03/1971 - Blois / -)
 (23/09/2001 - Saint-Pierre-d'Oléron) NAMAND "Michel" (06/08/1963 - Wien/Vienne / -)
 - 3.5.2.4b.1.1 - NAMAND "Ema" Béatrice Élisabeth (01/08/2003 - Paris 16^e arrondissement / -)
 - 3.5.2.4b.1.2 - NAMAND "Hadrien" Antoine Jacques-Yves (16/08/2008 - Paris 15^e arrondissement / -)

3.5.2.4b.2 - MOISY "Xavier" Marcel Jérôme (23/01/1977 - Blois / -)

(28/09/1991 - Blois) CROS "Bernard" Julien Émile (25/12/1952 - Savigny-sur-Orge / -)

(15/09/2012 - Vendôme) BRIZION "Jean-Claude" Pierre (05/05/1956 - Vendôme / 27/06/2017 - Blois)

3.5.2.5b - NASLIS Allan Xavier Robert dit "Alain" (02/04/1955 - Loudun / 15/05/1956 - Loudun)

3.6 - HAUTÉ Désirée "Clémentine" (06/03/1873 - Messemé / 17/05/1960 - Joué-lès-Tours)

(01/06/1892 - Basses) ROULLET "Jean" (23/11/1861 - Basses / 20/05/1898 - Vézères)

3.6.1a - ROULLET "Clément" (17/11/1892 - Vézères / 22/01/1966 - Tours)

(26/11/1910 - Sammarçolles) FARRÉ Victorine Noémie "Marie" (11/11/1894 - Cuhon / 23/10/1970 - Nevers)

3.6.1a.1 - ROULLET "Amour" Mélanie (13/04/1911 - Sammarçolles / 19/10/1981 - Versailles)

(29/07/1931 - Donnemarie-Dontilly [Dontilly]) GRIFFON "Marc" Daniel (23/03/1908 - Bâlot / 13/10/1986 - Boulogne-Billancourt)

3.6.1a.1.1 - GRIFFON "Liliane" Michèle (27/06/1946 - Paris 16^e arrondissement / -)

(02/08/1974 - Bolleville) de VANSSAY de BLAVOUS "Gérard" François Marie (11/09/1945 - Paris 8^e arrondissement / 31/10/2013 - Versailles)

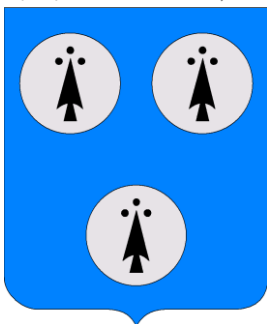

Armes de la Maison de VANSSAY de BLAVOUS (noblesse d'extraction chevaleresque, connue depuis 1386):
« D'azur au trois besants d'argent chargés d'une moucheture d'hermines de sable ».

Source : VALETTE, Régis. *Catalogue de la noblesse française*. Paris : Robert Laffont, 1989.

3.6.1a.2 - ROULLET "Amand" Moïse (16/01/1913 - Mouterre-Silly / 07/11/1996 - Loudun)

(09/05/1933 - Paris 5^e arrondissement) RAPPY "Françoise" (16/10/1909 - Marval / 08/12/2000 - Marçay-lès-Chinon)

3.6.1a.2.1 - ROULLET "Jeannine" née RAPPY "Jeannine" (14/02/1933 - Paris 14^e arrondissement / -)

(19/02/1954 - Fondettes) BERTHONNEAU "Norbert" Gérard (20/09/1928 - Marçay-lès-Chinon / -) (Voir 3.6.4b.2)

3.6.1a.2.1.1 = 3.6.4b.2.1 - BERTHONNEAU "Nicole" (17/03/1955 - Paris 17^e arrondissement / -)

(29/07/2000 - Marçay-lès-Chinon) LOSPIED "Jean-Claude" Maurice Michel Camille (23/02/1948 - Bois-Colombes / -)

3.6.1a.2.1.2 = 3.6.4b.2.2 - BERTHONNEAU "Dominique" Norbert (01/02/1964 - Neuilly-sur-Seine / -)

(04/09/1993 - Marçay-lès-Chinon) VEISSIÈRE "Christine" Andrée Yvonne (08/12/1958 - Romilly-sur-Seine / -)

3.6.1a.2.1.2.1 = 3.6.4b.2.2.1 - BERTHONNEAU "Guillaume" Dominique Louis (17/12/1994 - Chambray-lès-Tours / -)

3.6.1a.2.1.2.2 = 3.6.4b.2.2.2 - BERTHONNEAU "Solène" Christine Camille (18/02/1999 - Chambray-lès-Tours / -)

- 3.6.1a.2.2 - ROULLET Amand dit "Yvan" (16/09/1936 - Paris 20^e arrondissement / -)
 - (01/03/1958 - Nouan-le-Fuzelier) LEFORT "Maryse" Chantal (07/06/1938 - Nouan-le-Fuzelier / -)
 - 3.6.1a.2.2.1 - ROULLET "Chantal" Jeannine Rachel Arlette (13/07/1958 - Vierzon / -)
 - (08/08/1981 - Romorantin-Lanthenay) KOST "Jean-Pierre" Michel (25/02/1960 - Gien / -)
 - 3.6.1a.2.2.1.1 - KOST "Cindy" Jessy July Kim Émily (08/06/1990 - Lavour / -)
 - 3.6.1a.2.2.1.2 - KOST "Mindy" Wendy Vicky Milly Julie (02/08/1992 - Lavour / -)
 - (-) PROUST "Adrien" (avant 1997 - / -)
 - 3.6.1a.2.2.1.2.1 - PROUST "Owen" (2015 - / -)
 - 3.6.1a.2.2.1.2.2 - PROUST "Wayan" (2017 - / -)
 - 3.6.1a.2.2.1.3 - KOST "Jimmy" Jerry Teddy Tim Charly (25/02/1994 - Lavour / -)
 - 3.6.1a.2.2.2 - ROULLET "Christine" Mauricette (30/04/1960 - Vierzon / -)
 - (16/07/1983 - Lamotte-Beuvron) LEGRAND "Thierry" Fabrice (01/07/1962 - Lamotte-Beuvron / -)
 - 3.6.1a.2.2.2.1 - LEGRAND "Sandrine" (10/04/1985 - Paris 11^e arrondissement / -)
 - 3.6.1a.2.2.2.2 - LEGRAND "Tiffany" Sandrine (12/02/1992 - Paris 11^e arrondissement / -)
 - 3.6.1a.2.2.3 - ROULLET "Magali" Sylvie Françoise (12/05/1961 - Paris 18^e arrondissement / -)
 - (30/06/1999 - Salbris) DECENCIÈRE "Patrick" Roland (30/11/1974 - Romorantin-Lanthenay / -)
 - 3.6.1a.2.2.3.1 - DECENCIÈRE "Melvin" Joss Marvin (09/10/2000 - Orléans / -)
 - 3.6.1a.2.2.4 - ROULLET "Micheline" Yvette (29/03/1964 - Neuilly-sur-Seine / 25/11/2008 - Orléans)
 - (15/02/1986 - Saint-Ouen) GRESSIER "Jean-Luc" Michel (25/03/1965 - Riom / 2014 -)
 - 3.6.1a.2.2.4.1a - GRESSIER "Jonathan" Christian Yvon (14/12/1987 - Clichy-la-Garenne / -)
 - (-) ? "Megan" (14/09/1990 - / -)
 - 3.6.1a.2.2.4.1a.1 - GRESSIER "Lylou" (2011 - Romorantin-Lanthenay / -)
 - 3.6.1a.2.2.4.1a.2 - GRESSIER "Eden" (2015 - / -)
- (25/06/1994 - Pierrefitte-sur-Sauldre) GAULLIER "Gilles" François (16/02/1965 - La Ferté-Imbault / -)
 - 3.6.1a.2.2.4.2b - GAULLIER "Anthony" Gilles Gérard (23/07/1992 - Romorantin-Lanthenay / -)
 - 3.6.1a.2.2.4.3b - GAULLIER "Kévin" Anthony Jonathan (18/04/1994 - Romorantin-Lanthenay / -)
 - (-) BARON "Ellza" Pauline Vanessa (22/06/1993 - Romorantin-Lanthenay / -)

- 3.6.1a.2.2.4.3b.1 - GAULLIER--BARON "Éma" Ellza Karine (15/04/2009 - Romorantin-Lanthenay / -)
 - 3.6.1a.2.2.4.3b.2 - GAULLIER--BARON "Linda" (03/12/2011 - Romorantin-Lanthenay / -)
 - 3.6.1a.2.2.4.3b.3 - GAULLIER--BARON (2014 - / -)
- 3.6.1a.2.2.5 - ROULLET "Yves" Clément Georges (16/03/1966 - Saint-Ouen / -)
(29/08/2015 - Salbris) ROBIN "Évelyne" Andrée Chantal (12/07/1971 - Orléans / -)
 - 3.6.1a.2.2.5.1 - ROULLET "Lisa" Camille Amélie (12/11/2005 - Romorantin-Lanthenay / -)
- 3.6.1a.2.3 - ROULLET "Danièle" Élisabeth (09/05/1939 - Paris 14^e arrondissement / -)
(27/04/1957 - Paris 17^e arrondissement) GENET "Maurice" Paul (22/04/1936 - Clichy-la-Garenne / -)
 - 3.6.1a.2.3.1a - GENET "Catherine" Marie Françoise (16/07/1957 - Paris 18^e arrondissement / 25/10/1957 - Paris 18^e arrondissement)
(31/12/1965 - La Rochelle) ÉTIENNE "Émile" François Georges (08/09/1934 - Lisieux / 26/02/1989 - Mareuil-lès-Meaux)
 - 3.6.1a.2.3.2b - ÉTIENNE "Éric" Paul Émile (20/07/1964 - La Rochelle / -)
 - 3.6.1a.2.3.3b - ÉTIENNE "Claudine" Françoise Céline (20/06/1966 - La Rochelle / 30/11/1995 - Jazeneuil)
(-) Inconnu (- / -)
 - 3.6.1a.2.3.3b.1 - ÉTIENNE "Guillaume" Mathieu Antoine (08/11/1992 - Poitiers / -)
 - 3.6.1a.2.3.4b - ÉTIENNE "Alain" (20/12/1968 - Cognac / -)
(21/08/1976 - La Rochelle) BONNEAU "Raymond" Marius (11/02/1937 - L'Houmeau / 20/05/1998 - La Rochelle)
 - 3.6.1a.2.4 - ROULLET "Jeannette" Marie Georgette (14/01/1946 - Limoges / 20/10/2012 - Cosne-Cours-sur-Loire)
(09/09/1967 - Clamecy) DERCOURT "André" (16/02/1946 - Clamecy / -)
 - 3.6.1a.2.4.1 - DERCOURT "Laurent" (13/07/1971 - Clamecy / -)
(03/07/1999 - Cosne-Cours-sur-Loire) LARDEROT "Christelle" (25/06/1971 - Decize / -)
 - 3.6.1a.2.4.1.1 - DERCOURT "Justine" (26/06/2001 - Paris 14^e arrondissement / -)
 - 3.6.1a.2.4.1.2 - DERCOURT "Marie" (04/01/2004 - Grenoble / -)
(19/12/1998 - Cosne-Cours-sur-Loire) DESFLACHES "Christian" Raymond Jean-Pierre (02/02/1945 - Cosne-Cours-sur-Loire / -)
 - (23/11/1970 - Loudun) DEBORD "Jacqueline" Claudie Marie Victoire (12/01/1925 - Olonne-sur-Mer / 28/10/1998 - Pougues-lès-Eaux)
 - 3.6.1a.3 - ROULLET "Jeanne" Adrienne (09/09/1919 - Loudun / 01/02/2009 - Guérisny)
(01/06/1935 - Nevers) AUGER Auguste "Marcel" (11/08/1912 - Garchizy / 13/05/1988 - Nevers)

3.6.1a.3.1 - AUGER "Micheline" (22/09/1939 - Nevers / 27/10/2014 - Nevers)
(05/01/1959 - Nevers) GUENOT "Michel" Georges (06/02/1934 - Nevers / 04/11/2014 - Nevers)

3.6.1a.3.1.1 - GUENOT "Christian" (15/01/1960 - Nevers / -)
(08/03/1986 - Le Chautay) THÉRAROT "Catherine" Pascale (27/07/1961 - Paris 12^e arrondissement / -)

3.6.1a.3.1.1.1 - GUENOT "Jean-Sébastien" Michel Auguste (29/11/1986 - Nevers / -)
(23/12/2013 - Le Chautay) PROUST "Éloïse" (21/03/1985 - Roanne / -)

3.6.1a.3.1.1/01/1 - GUENOT (6.2015 - / -)

3.6.1a.3.1.1.2 - GUENOT "Raphaèle" Françoise (08/10/1988 - Nevers / -)

3.6.1a.3.1.2 - GUENOT "Hervé" (01/12/1965 - Nevers / -)
(21/08/1999 - Varennes-Vauzelles) PRÊTRE "Véronique" Carine (09/02/1971 - Nevers / -)

3.6.1a.3.1.2.1 - GUENOT "Alexis" Yoann (27/08/1997 - Nevers / -)

3.6.1a.3.1.2.2 - GUENOT "Jules" Roger Michel (17/04/2002 - Nevers / -)

(03/12/1927 - Loudun) LORPHELIN "Marguerite" (15/03/1896 - Richelieu / 04/05/1942 - Joué-lès-Tours)

3.6.2a - ROULLET "Émile" (30/06/1897 - Vézères / 27/05/1918 - Fromeréville-lès-Vallons)

(02/05/1900 - Basses) BERTHONNEAU "Louis" (11/06/1855 - Lerné / 15/02/1909 - Vézères)

3.6.3b - BERTHONNEAU Louis "Gabriel" (19/04/1901 - Vézères / 30/12/1969 - Varennes-sur-Loire)
(16/06/1919 - Vézères) POUBLANC Joséphine Marie "Rachelle" (26/04/1895 - Préssigny / 24/11/1990 - Cholet)

3.6.3b.1 - BERTHONNEAU "Gilbert" Émile (17/05/1923 - Lerné / 17/08/1944 - Chouzé-sur-Loire)
(04/10/1943 - Chouzé-sur-Loire) MARTIN "Jacqueline" Agathe (17/03/1925 - La Roche-Clermault / -)

3.6.3b.2 - BERTHONNEAU "Robert" Gabriel (16/02/1925 - Lerné / 11/01/2008 - Cholet)
(16/09/1950 - Chouzé-sur-Loire) BUREAU "Marie" Aline (04/02/1917 - Chouzé-sur-Loire / 20/01/2008 - Cholet)

3.6.3b.2.1 - BERTHONNEAU "Maurice" Robert (16/05/1951 - Chouzé-sur-Loire / 11/04/2011 - La Verrie)
(28/09/1974 - La Séguinière) MAILLOT "Rose-May" (06/05/1951 - Ravine-des-Cabris / -)

3.6.3b.2.1.1 - BERTHONNEAU "Cyril" Maurice (19/01/1973 - Cholet / -)

3.6.3b.2.1.2 - BERTHONNEAU "Marianka" Jacqueline (19/01/1975 - Cholet / -)

3.6.3b.2.1.3 - BERTHONNEAU "Dominique" Robert (16/10/1980 - Cholet / -)
(14/06/2008 - Mortagne-sur-Sèvre) BERNARD "Laure" Marie (15/07/1981 - Nantes / -)

3.6.3b.2.1.3.1 - BERTHONNEAU "Hanaé" Rose-May (23/10/2009 - Cholet / -)

3.6.3b.2.1.3.2 - BERTHONNEAU (entre 2011 et 2012 - / -)

(19/05/2007 - Mazières-en-Mauges) PINCZON du SEL "Servane" Monique Marie (26/07/1957 - Nancy / -)



Armes de la Maison PINCZON du SEL (anoblée en 1476) :
« Dargent à la croix ancrée de sable, cantonnée de quatre merlettes du même ».

Devise :
« Vite et ferme ».

Source : VALETTE, Régis. *Catalogue de la noblesse française*. Paris : Robert Laffont, 1989.

3.6.3b.2.2 - BERTHONNEAU "Micheline" Marie (14/11/1952 - Brain-sur-Allonnes / -)

(23/10/1972 - La Séguinière) BARRIÈRE "Christian" (21/11/1949 - Paris 13^e arrondissement / 12/05/2007 - Tournan-en-Brie)

3.6.3b.2.2.1 - BARRIÈRE "Franck" Christian Maurice (29/05/1973 - Cholet / -)

3.6.3b.2.3 - BERTHONNEAU "Michèle" Anne-Marie (25/06/1954 - Brain-sur-Allonnes / -)

(29/07/1972 - La Ferrière-au-Doyen) HENNEQUIN-GANNE "Gérard" Henri né HENNEQUIN "Gérard" Henri (02/09/1948 - Bois-Colombes / -)

3.6.3b.2.3.1 - HENNEQUIN "Olivier" Robert (04/09/1973 - Gennevilliers / -)

(28/04/2012 - Saint-Georges-des-Gardes) LEMAUFF "Gwénaëlle" (23/05/1973 - Cholet / -)

3.6.3b.2.3.1.1 - HENNEQUIN "Évan" Gérard Jean-Jacques Bruno Ibrahim (31/10/2002 - Cholet / -)

3.6.3b.2.3.1.2 - HENNEQUIN "Axel" Léon Maurice (17/06/2004 - Cholet / -)

3.6.3b.2.4 - BERTHONNEAU "Martine" Roberte (23/03/1956 - Brain-sur-Allonnes / -)

(03/08/1973 - Cholet) DELAHAYE "Philippe" Louis Marie (27/10/1953 - Cholet / -)

3.6.3b.2.4.1 - DELAHAYE "Audrey" Thérèse (18/03/1979 - Cholet / -)

(-) HUMEAU "Fabien" Stéphane (09/02/1977 - Cholet / -)

3.6.3b.2.4.1.1 - HUMEAU "Lalie" Mélanie (21/11/2007 - Pontoise / -)

3.6.3b.2.5 - BERTHONNEAU "Marcel" Gabriel (14/10/1957 - Cholet / -)

(03/07/1981 - Cholet) BAUDRY "Dominique" Marie Marcelle (26/01/1959 - Cholet / -)

3.6.3b.2.5.1 - BERTHONNEAU "Mauranne" Marie Marcelle (11/02/1993 - Cholet / -)

3.6.3b.2.6 - BERTHONNEAU "Maxime" Robert Fernand (18/01/1959 - Cholet / -)

(29/06/1984 - Le Longeron) MOTARD "Michèle" Marie Marcelle (04/02/1961 - Le Longeron / -)

3.6.3b.2.6.1 - BERTHONNEAU "Priscille" Jessy Michèle (17/07/1987 - Cholet / -)

(-) GRAVET "Julien" Benoît (09/07/1988 - Niort / -)

3.6.3b.2.6.1.1 - GRAVET "Lola" Marie (19/10/2009 - Bressuire / -)

3.6.3b.2.6.1.2 - GRAVET "Alice" Rose (15/07/2013 - Bressuire / -)

3.6.3b.2.6.2 - BERTHONNEAU "Margaux" Marie Marcelle (16/01/1991 - Cholet / -)

3.6.4b - BERTHONNEAU Joseph dit "Fernand" (08/06/1906 - Vézères / 06/11/2003 - Saint-Benoît-la-Forêt)

(30/10/1926 - Marçay-lès-Chinon) MARCHET "Virginie" Augustine (21/08/1903 - Marçay-lès-Chinon / 05/02/1972 - Marçay-lès-Chinon)

3.6.4b.1 - BERTHONNEAU "Fernande" Angèle (18/07/1926 - Marçay-lès-Chinon / -)

(20/01/1948 - Marçay-lès-Chinon) GUIMARD "Gabriel" Louis René Marie (26/05/1918 - Plumelec / 09/04/1978 - Loudun)

3.6.4b.1.1 - GUIMARD "Jean-Michel" Marie Gabriel (30/04/1949 - Baugé / -)

(21/07/1973 - Saumur) RÉAU "Gabrielle" Léontine (29/05/1944 - Doué-la-Fontaine / -)

3.6.4b.1.1.1 - GUIMARD "Xavier" Jean-Philippe (31/08/1976 - Angers / -)

(-) GAUGAIN "Nadège" Odile Geneviève (13/01/1977 - Troyes / -)

3.6.4b.1.1.1.1 - GUIMARD--GAUGAIN "Morgane" Nadège (12/10/2006 - Foix / -)

3.6.4b.1.2 - GUIMARD "Marie-Christine" Thérèse Lucienne (07/12/1951 - Baugé / -)

(28/06/1975 - Varennes-sur-Loire) DEWEZ "Jean-Louis" Jules (06/11/1950 - Douai / -)

3.6.4b.1.3 - GUIMARD "Philippe" René Claude Marie (08/02/1958 - Les Aubiers / -)

(19/07/1980 - Vivy) TAVEAU Marie "Christine" Nicole Bernadette (01/06/1959 - Saumur / -)

3.6.4b.1.3.1 - GUIMARD "Claire" Christine (14/11/1983 - Beaupréau / -)

(12/09/2009 - Les Herbiers) CHABOT "Laurent" Jean-Marie (01/09/1967 - Cholet / -)

3.6.4b.1.3.1.1 - CHABOT "Lucio" André Gabriel Camille (03/12/2011 - Cholet / -)

3.6.4b.1.3.1.2 - CHABOT "Élio" (13/10/2013 - Cholet / -)

3.6.4b/01/3.2 - GUIMARD "Cécile" Christine (21/07/1988 - Beaupréau / -)

(2012 -) RASOLOFO "Misaël" (1983 - Antananarivo/Tananarive / -)

(8.2013 -) BISCAÏS "Mathieu" (- / -)

3.6.4b.2 - BERTHONNEAU "Norbert" Gérard (20/09/1928 - Marçay-lès-Chinon / -)

(19/02/1954 - Fondettes) ROULLET "Jeannine" née RAPPY "Jeannine" (14/02/1933 - Paris 14^e arrondissement / -) (Voir 3.6.1a.2.1)

■ 3.6.4b.2.1 = 3.6.1a.2.1.1 - BERTHONNEAU "Nicole" (17/03/1955 - Paris 17^e arrondissement / -)
(29/07/2000 - Marçay-lès-Chinon) LOSPIED "Jean-Claude" Maurice Michel Camille (23/02/1948 - Bois-Colombes / -)

■ 3.6.4b.2.2 = 3.6.1a.2.1.2 - BERTHONNEAU "Dominique" Norbert (01/02/1964 - Neuilly-sur-Seine / -)
(04/09/1993 - Marçay-lès-Chinon) VEISSIÈRE "Christine" Andrée Yvonne (08/12/1958 - Romilly-sur-Seine / -)

■ 3.6.4b.2.2.1 = 3.6.1a.2.1.2.1 - BERTHONNEAU "Guillaume" Dominique Louis (17/12/1994 - Chambray-lès-Tours / -)

■ 3.6.4b.2.2.2 = 3.6.1a.2.1.2.2 - BERTHONNEAU "Solène" Christine Camille (18/02/1999 - Chambray-lès-Tours / -)

■ 3.6.4b.3 - BERTHONNEAU "Gilberte" (22/06/1931 - Marçay-lès-Chinon / -)
(04/06/1952 - Marçay-lès-Chinon) MÉNARD "Martial" Émile (01/07/1930 - Cravant-lès-Côteaux / 25/09/2009 - Saint-Benoît-la-Forêt)

■ 3.6.4b.3.1 - MÉNARD "Guy" Joseph Albert (01/04/1954 - Marçay-lès-Chinon / -)
(07/08/1976 - Marçay-lès-Chinon) AUBERGEON "Nicole" Marie-Jeanne (29/04/1956 - Sammarçolles / -)

(11/09/1982 - Bournaud) DELLION "Monique" Françoise (23/06/1962 - Loudun / -)

■ 3.6.4b.3.1.1 - MÉNARD "Gaylord" Jean Martial (08/05/1984 - Loudun / -)
(07/07/2012 - Ceaux-en-Loudun) AUBERGEON "Caroline" Éliane (30/05/1987 - Châtellerault / -)

■ 3.6.4b.3.1.2 - MÉNARD "Lucie" Françoise Gilberte (15/12/1985 - Loudun / -)
(06/10/2014 - Trévoux (Tribunal d'Instance de Trévoux)) DÉSENFANT "Laurent" Jean-Luc Cyrille (25/04/1979 - Chevreuse / -)

■ 3.6.4b.3.1.2.1 - DÉSENFANT "Romane" Christelle Caroline (13/04/2013 - Écully / -)

■ 3.6.4b.3.1.3 - MÉNARD "Benoît" Guy (24/04/1992 - Saint-Benoît-la-Forêt / -)

■ 3.6.4b.4 - BERTHONNEAU "Antoinette" Clémentine (05/01/1933 - Marçay-lès-Chinon / -)
(12/01/1952 - Marçay-lès-Chinon) SAVATIER "Alin" Cyr (27/06/1928 - Marçay-lès-Chinon / 04/12/1973 - Marçay-lès-Chinon)

■ 3.6.4b.4.1 - SAVATIER "Claude" Jean-Marie (24/06/1952 - Marçay-lès-Chinon / 13/07/1957 - Marçay-lès-Chinon)

■ 3.6.4b.4.2 - SAVATIER "Christian" Alin Julien (01/07/1954 - Marçay-lès-Chinon / -)
(10 mai 1980 - Chinon) FARÉ "Monique" Lucette (01/02/1956 - Cravant-lès-Côteaux / -)

■ 3.6.4b.4.2.1 - SAVATIER "Céline" Monique (25/12/1983 - Chambray-lès-Tours / -)

(03/01/1976 - Chinon) SOURDAIS "Gabriel" Georges Laurent (27/09/1922 - Cravant-lès-Côteaux / 19/03/2003 - Saint-Benoît-la-Forêt)

(-) MORICETTE "Joseph" (25/06/1871 - Anché-de-Touraine / 26/09/1932 - Loudun)

■ 3.6.5c - HAUTÉ "Gérard" Joseph Théodore (17/02/1910 - Lerné / 12/06/1992 - Saint-Benoît-la-Forêt)
(22/09/1931 - Lerné) POIRIER "Hélène" Yvonne (06/08/1911 - Bournaud / 09/01/1969 - Nantes)

3.6.5c.1 - HAUTÉ "Aline" Clémentine Jeanne (21/04/1932 - Loudun / -)
(01/09/1951 - Saint-Clair-le-Grand) GUY "André" (14/06/1929 - Verrue / -)

3.6.5c.1.1 - GUY "Christine" Andrée Madeleine (08/12/1953 - Loudun / -)
(28/04/1973 - Saint-Genest-d'Ambière) VERRONNEAU "Michel" André Gilbert (05/04/1952 - Couziers / -)

3.6.5c.1.1.1 - VERRONNEAU "Christelle" Michelle (02/10/1973 - Châtelleraut / -)
(-) DESUERT "Fabrice" Marc Georges (11/08/1971 - Versailles / -)

3.6.5c.1.1.1.1a - DESUERT--VERRONNEAU "Arnaud" René Michel (09/03/2000 - Saumur / -)

3.6.5c.1.1.1.2a - DESUERT--VERRONNEAU "Lydia" Christine Huguette (10/08/2003 - Saumur / -)

(-) SAVATIER "Sébastien" (05/04/1982 - / -)

3.6.5c.1.1.1.3b - SAVATIER "Cynthia" (11/04/2012 - Saumur / -)

3.6.5c.1.1.2 - VERRONNEAU "Frédéric" Christophe (24/04/1975 - Saumur / -)
(06/12/2006 - Brou) ROY "Aline" (23/02/1975 - Angers / -)

3.6.5c.1.1.2.1a - VERRONNEAU "Maxime" Clément Michel (16/09/1996 - Saint-Benoît-la-Forêt / -)

3.6.5c.1.1.2.2a - VERRONNEAU "Clément" André Lucien (04/03/1998 - Saint-Benoît-la-Forêt / -)

3.6.5c.1.1.2.3a - VERRONNEAU "Louis" (2002 - Angers / 2002 - Angers)

3.6.5c.1.1.2.4a - VERRONNEAU "Gabriel" Yvan Gilbert (19/01/2004 - Le Mans / -)

(-) TISSOT "Stéphanie" (vers 1/04/1973 - / -)

3.6.5c.1.1.2.5b - VERRONNEAU "Paul" (08/12/2010 - / -)

3.6.5c.1.1.3 - VERRONNEAU "Nancy" Aline (08/08/1976 - Saumur / -)
(03/08/2002 - Fontevraud-L'Abbaye) VERRY "Frédéric" Dominique André (17/10/1978 - Saumur / -)

3.6.5c.1.1.3.1 - VERRY "Mélissa" Célia Esméralda (06/01/2000 - Saumur / -)

3.6.5c.1.1.3.2 - VERRY "Alexia" Jenny Christelle (14/09/2006 - Chambray-lès-Tours / -)

3.6.5c.1.2 - GUY "Christophe" Alain Jean (14/06/1965 - Châtelleraut / -)
(-) COTTEZ "Lydie" Marie Chantal (01/09/1964 - Château-Thierry / -)

3.6.5c.1.2.1 - COTTEZ "Steven" Christophe Robert (02/09/1986 - Château-Thierry / -)
(-) TRANCHANT "Benonie" (29/09/1989 - Châtelleraut / -)

- 3.6.5c.1.2.1.1 - COTTEZ "Noam" Louis Mickey (20/03/2009 - Châtelleraut / -)
 - 3.6.5c.1.2.1.2 - COTTEZ "Shana" Katia Maillie (27/12/2012 - Châtelleraut / -)
 - 3.6.5c.1.3 - GUY "Rodolphe" Louis Edgard (22/09/1966 - Châtelleraut / -)
(-) CHAUVEAU "Maryline" Valérie Patricia (08/07/1967 - Châtelleraut / -)
 - 3.6.5c.1.3.1 - GUY "Laura" Aline Yolande (15/06/1990 - Châtelleraut / -)
(-) VINCENT "Jessie" (- / -)
 - 3.6.5c.1.3/01/1 - VINCENT "Hugo" (2013 - Châtelleraut / -)
 - 3.6.5c.1.3.2 - GUY "Antonin" André Alexandre (04/08/2000 - Châtelleraut / -)
- 3.6.5c.2 - HAUTÉ "Guy" Christian Gérard (17/01/1934 - Lerné / 26/06/2003 - Les Trois-Moutiers)
(01/02/1958 - Les Trois-Moutiers) BLANCHIN "Simone" Bernadette Paulette (22/03/1937 - Les Trois-Moutiers / 20/04/1997 - Les Trois-Moutiers)
 - 3.6.5c.2.1 - HAUTÉ "Chantal" Simone Hélène (25/02/1959 - Châtelleraut / -)
(02/10/1976 - Les Trois-Moutiers) CAILLETEAU "Jean-Louis" Rémy (21/04/1955 - Faye-la-Vineuse / -)
 - 3.6.5c.2.1.1a - CAILLETEAU "Jérôme" Jean-Louis (08/02/1977 - Loudun / -)
(-) BIDET "Victoria" Nicole (04/08/1981 - Saumur / -)
 - 3.6.5c.2.1.1a.1 - CAILLETEAU "Rémy" William (11/11/2004 - Saint-Benoît-la-Forêt / -)
 - 3.6.5c.2.1.1a.2 - CAILLETEAU "Lucas" Jérôme (03/09/2008 - Saint-Benoît-la-Forêt / -)
 - 3.6.5c.2.1.1a.3 - CAILLETEAU "Nathan" (20/04/2014 - Châtelleraut / -)
 - 3.6.5c.2.1.2a - CAILLETEAU "Ludovic" Sébastien (20/01/1978 - Loudun / 07/09/2014 - Ternay)
(-) SOULARD "Estelle" Christine (21/05/1981 - Cholet / -)
 - 3.6.5c.2.1.2a.1 - CAILLETEAU "Jessy" Yves (26/09/2005 - Cholet / -)
 - 3.6.5c.2.1.2a.2 - CAILLETEAU "Lana" Sandra (27/07/2007 - Cholet / -)
 - 3.6.5c.2.1.3a - CAILLETEAU "Mickaël" Frédéric (08/01/1981 - Loudun / -)
(-) BLAIS "Chrystèle" Marie (19/11/1979 - Chinon / -)
 - 3.6.5c.2.1.3a.1 - CAILLETEAU "Clara" Marylène (14/04/2008 - Saint-Benoît-la-Forêt / -)
 - 3.6.5c.2.1.3a.2 - CAILLETEAU "Mathéo" Christian Jean-Louis (05/12/2012 - Saint-Benoît-la-Forêt / -)
 - (13/08/1988 - Les Trois-Moutiers) MORVAN "Jean-Pierre" (06/01/1953 - Sammarçolles / -)

■ 3.6.5c.2.1.4b - MORVAN "Ludivine" (05/12/1985 - Loudun / -)

(-) MARTINS de ARANJO "Éric" (29/05/1966 - Sarcelles / -)

■ 3.6.5c.2.1.4b.1a - MARTINS de ARANJO "Léa" (04/03/2004 - Saint-Benoît-la-Forêt / -)

(-) SEMOL "Frédéric" Robert Serge (02/08/1981 - Thiais / -)

■ 3.6.5c.2.1.4b.2b - SEMOL "Kylian" Frédéric Jean-Pierre Serge (25/05/2010 - Amilly / 03/05/2012 - Poitiers)

■ 3.6.5c.2.1.4b.3b - SEMOL "Noé" (20/12/2011 - Amilly / -)

■ 3.6.5c.2.2 - HAUTÉ "Christian" Paul Gérard (22/11/1960 - Thouars / -)

(11/08/2007 - Les Trois-Moutiers) GROLLEAU "Isabelle" Madeleine Roberte (05/03/1967 - Saint-Cyr-la-Lande / -)

■ 3.6.5c.2.2.1 - HAUTÉ "Jonathan" Jean Marie (20/11/1988 - Loudun / -)

■ 3.6.5c.2.2.2 - HAUTÉ "Annabelle" Isabelle Charlène (10/01/1991 - Loudun / -)

(18/08/2018 - Borcq-sur-Airvault) AYRAULT "Antoine" Jean Adrien (20/04/1989 - Thouars / -)

■ 3.6.5c.2.2.2.1 - AYRAULT "Alicya" (11/01/2018 - Poitiers / -)

■ 3.6.5c.2.2.3 - HAUTÉ "Christelle" Alexandra Géraldine (12/02/1994 - Loudun / -)

■ 3.6.5c.2.3 - HAUTÉ "Gildas" Roger Bernard (09/07/1963 - Thouars / -)

(-) HOUDOUX "Florence" Odile (16/10/1968 - Ceaux-en-Loudun / -)

■ 3.6.5c.2.3.1 - HAUTÉ "Paul" Christian Guy (16/10/1988 - Loudun / -)

■ 3.6.5c.2.3.2 - HAUTÉ "Kelly" Simone Hélène (07/08/1992 - Loudun / -)

■ 3.6.5c.3 - HAUTÉ "Didier I^{er}" Alain Raymond (23/01/1936 - Ligné / 15/01/2012 - Rennes)

(11/12/1959 - Rennes) SIMON "Jeannine" Jacqueline (06/11/1940 - Rennes / -)

■ 3.6.5c.3.1 - HAUTÉ "Martine" Raymonde Lina née SIMON "Martine" Raymonde Lina (05/05/1956 - Combourg / -)

(13/11/1982 - Rennes) REBILLAT "Yves" Émile Jean (12/07/1958 - Rennes / -)

■ 3.6.5c.3.1.1 - REBILLAT "Caroline" Aude Martine (15/02/1984 - Rennes / -)

■ 3.6.5c.3.1.2 - REBILLAT "David" Denis Yves (17/05/1986 - Rennes / -)

(-) ? "Estelle" (- / -)

■ 3.6.5c.3.1.2.1 - REBILLAT "Lenzo" (06/09/2014 - Rennes / -)

■ 3.6.5c.3.2 - HAUTÉ "Alain" Roger Daniel (24/10/1960 - Rennes / -)

(-) HARIVEL Marie "Madeleine" (19/09/1951 - Loscouët-sur-Meu / -)

■ 3.6.5c.3.2.1 - HAUTÉ "Julien" Jean-Luc Alain (04/01/1984 - Rennes / -)
(-) ? "Magali" (- / -)

■ 3.6.5c.3.2.1.1 - HAUTÉ "Shaina" (8.2006 - / -)

■ 3.6.5c.3.2.1.2 - HAUTÉ "Shon" (entre 2009 et 2010 - / -)

■ 3.6.5c.3.2.2 - HAUTÉ "Kévin" Didier Franck (07/06/1990 - Le Mans / -)

■ 3.6.5c.3.3 - HAUTÉ "Claudine" Marie Nicole (10/09/1961 - Rennes / -)
(07/04/1984 - Rennes) LEJARD "Patrick" Fernand Michel (12/04/1960 - Rennes / -)

■ 3.6.5c.3.3.1 - LEJARD "Maxime" Paul Didier Patrick (24/12/1985 - Rennes / -)

■ 3.6.5c.3.3.2 - LEJARD "Antoine" Maxime Claude Patrick (29/10/1987 - Rennes / -)

■ 3.6.5c.3.3.3 - LEJARD "Marie" Jeannine Marguerite Claudine (04/02/1991 - Rennes / -)

■ 3.6.5c.3.4 - HAUTÉ "Didier II" Patrick Loïc (05/02/1964 - Rennes / -)
(20/06/1987 - Rennes) LEGAVRE "Isabelle" Marie Solange (19/01/1965 - Rennes / -)

■ 3.6.5c.3.4.1a - HAUTÉ "Florian" Patrick Jacques (01/08/1990 - Rennes / -)

■ 3.6.5c.3.4.2a - HAUTÉ "Coralie" Caroline Isabelle (28/06/1994 - Rennes / -)

(-) LÉONIDEC "Virginie" (vers 1983 - / -)

■ 3.6.5c.3.4.3b - HAUTÉ "Sarah" (17/03/2011 - Rennes / -)

■ 3.6.5c.3.5 - HAUTÉ "Patrick" Alain Jean (01/02/1965 - Rennes / -)
(24/07/2010 - Saint-Congard) SILVESTRE "Nicole" (09/06/1963 - La Roche-sur-Yon / -)

■ 3.6.5c.3.5.1 - HAUTÉ "Ronan" Christian Marie (19/07/1996 - Rennes / -)

■ 3.6.5c.3.5.2 - HAUTÉ "Corentin" Michel Marie (15/10/2001 - Quimper / -)

■ 3.6.5c.4 - HAUTÉ "Noël" James Robert (10/06/1939 - Vézères / -)
(12/09/1964 - Auzebosc) VANDERPLAETSEN "Irène" Émilienne Roberte (13/03/1937 - Imbleville / -)

■ 3.6.5c.4.1 - HAUTÉ "Valérie" Noëlle Pascale (23/04/1966 - Yvetot / -)
(11/03/1989 - Auzebosc) MORISSE "Benoît" William Stéphane (11/05/1966 - Lillebonne / -)

■ 3.6.5c.4.1.1a - MORISSE "Gaël" William Noël (15/07/1989 - Yvetot / -)
(-) GLACET "Fleur" (- / -)

3.6.5c.4.1.1a.1 - MORISSE "Lorena" (23/10/2015 - Lillebonne / -)

3.6.5c.4.1.2a - MORISSE "Axelle" Corine Anne (05/05/1992 - Yvetot / -)

(11/06/2016 - Saint-Nazaire) SAGOT "Maxime" Camille Nicolas (02/06/1990 - Montivilliers / -)

3.6.5c.4.1.2a.1 - SAGOT "Lucas" Cyril (10/01/2010 - Rouen / -)

3.6.5c.4.1.2a.2 - SAGOT "Victor" Cédric (14/03/2016 - Saint-Nazaire / -)

(07/07/2007 - Auzebosc) GUÉRIN "Gérald" Jean Maurice (24/07/1968 - Le Grand-Quevilly / -)

3.6.5c.4.1.3b - GUÉRIN "Sylverio" Jean Noël (16/12/1999 - Lillebonne / -)

3.6.5c.5 - HAUTÉ "Roger" Roland Georges (30/11/1940 - Vézères / 18/07/2013 - Saint-Benoît-la-Forêt)

3.6.5c.6 - HAUTÉ "Jean-Claude" Lucien (16/11/1942 - Vézères / -)

(28/08/1965 - Les Trois-Moutiers) ROBINEAU "Marie-Thérèse" Gisèle (09/08/1943 - Les Trois-Moutiers / -)

3.6.5c.6.1 - HAUTÉ "Isabelle" Marie Dominique (02/11/1966 - Yvetot / -)

(06/06/1992 - Les Trois-Moutiers) comte d'AVIAU de TERNAY "Emmanuel" Marie Élie Alain (04/09/1964 - Romorantin-Lanthenay / -)



Armes de la Maison d'AVIAU de TERNAY (anoblée en 1490) :
« De gueules au lion d'argent à la queue nouée, fourchée et passée en sautoir ».

Devise : « Nihil sine Deo » (« Rien sans Dieu »).

Source : VALETTE, Régis. *Catalogue de la noblesse française*. Paris : Robert Laffont, 1989.

3.6.5c.6.1.1 - vicomte d'AVIAU de TERNAY "Augustin" Jean Dominique (10/10/1993 - Nantes / -)

3.6.5c.6.1.2 - vicomte d'AVIAU de TERNAY "Mathieu" Jean François (09/06/1995 - Nantes / -)

3.6.5c.6.1.3 - d'AVIAU de TERNAY "Ombeline" Hélène Marie Lucie (23/02/2002 - Nantes / -)

3.6.5c.6.2 - HAUTÉ "Florence" Marie-Claude (26/06/1969 - Loudun / -)

(27/07/1991 - Les Trois-Moutiers) BARANGER "François" Louis Marie Julien (12/09/1966 - Nantes / -)

3.6.5c.6.2.1 - BARANGER "Grégoire" Marie Louis Jean (31/07/1992 - Paris 15^e arrondissement / -)

3.6.5c.6.2.2 - BARANGER "Blandine" Marie Lucie Odette (07/02/1994 - Paris 15^e arrondissement / -)

3.6.5c.6.2.3 - BARANGER "Clotilde" Marie Thérèse Antoinette (05/07/1997 - Paris 15^e arrondissement / -)

3.6.5c.6.3 - HAUTÉ "Hélène" Marie Lucie (13/11/1972 - Loudun / -)

(06/05/1995 - Chaudron-en-Mauges) BOUCHEREAU Adjt "Yvan" Philippe (29/10/1971 - Chaudron-en-Mauges / -)

3.6.5c.6.3.1 - BOUCHEREAU "Alix" Marie (11/10/1997 - Gradignan / -)

3.6.5c.6.3.2 - BOUCHEREAU "Corentin" Georges Jean (19/06/2001 - Saverne / -)

3.6.5c.7 - HAUTÉ "Sylvette" Noëlle Hélène (20/12/1944 - Vézères / -)

(19/06/1965 - Les Trois-Moutiers) CARTIER "Bernard" Jean-Marie (26/04/1943 - Richelieu / -)

3.6.5c.7.1 - CARTIER "Jean-Philippe" Bernard né HAUTÉ "Jean-Philippe" Bernard (14/04/1965 - Tours / -)

(25/04/1987 - Parçay-Meslay) DURAND "Martine" Renée Raymonde (18/12/1963 - Tours / -)

3.6.5c.7.1.1 - CARTIER "Romain" Bernard Robert (17/01/1989 - Plœmeur / -)

3.6.5c.7.1.2 - CARTIER "Anaïs" Sylvette Claudette (07/12/1990 - Plœmeur / -)

(avant 2016 -) BOLLÉ "Alexandre" (- / -)

3.6.5c.7.1.2.1 - BOLLÉ "Raphaëlle" (15/04/2016 - Tours / -)

3.6.5c.7.2 - CARTIER "Jean-Noël" Dominique (20/01/1967 - Tours / 30/11/2009 - Tours)

(28/07/1990 - Neuville-sur-Brenne) BATAIS "Isabelle" Odile (16/06/1969 - Compiègne / -)

3.6.5c.7.2.1 - CARTIER "Morgane" Cassandre (29/05/1991 - Tours / -)

3.6.5c.7.3 - CARTIER "Marie-Laure" Isabelle (14/01/1968 - Tours / -)

(29/07/1995 - Parçay-Meslay) CROCHET "Jackie" Michel (08/09/1958 - Tours / -)

3.6.5c.7.3.1 - CROCHET "Julie" Sylvette Micheline (14/01/1990 - Tours [Saint-Symphorien] / -)

(-) LOUIS "Jimmy" Alain Camille Roland (21/04/1989 - Châtelleraut / -)

3.6.5c.7.3.1.1 - LOUIS "Léna" Julie Marie (24/04/2014 - Chambray-lès-Tours / -)

3.6.5c.7.3.2 - CROCHET "Quentin" André Bernard (19/08/1993 - Tours / -)

3.6.5c.7.4 - CARTIER "Vincent" Sébastien (25/09/1973 - Tours / -)

(04/07/1998 - Tours) DEZECCO "Sophie" Valérie (14/04/1975 - Tours / -)

3.6.5c.7.4.1 - CARTIER "Ugo" (27/12/1999 - Tours / -)

3.6.5c.7.4.2 - CARTIER "Léo" (07/06/2002 - Tours / -)

■ 3.6.5c.8 - HAUTÉ "Edgard" Yves Michel (17/01/1946 - Vézières / -)

(12/03/1969 - Laeken) LEGROS "Maximilienne" Fernande Céline Germaine (09/01/1942 - Paris 18^e arrondissement / 14/06/2013 - Anderlecht)

├── ■ 3.6.5c.8.1 - HAUTÉ "Laurent" Michel André (08/05/1974 - Schaerbeek / 30/06/1974 - Etterbeek)

├── ■ 3.6.5c.8.2 - HAUTÉ "Frédéric" Jules Michel André (05/05/1977 - Schaerbeek / -)

(28/08/2004 - Schaerbeek) MERTENS "Alice" Dominique Peter Francine Marcelle Ghislaine (12/08/1981 - Namur / -)

└── ■ 3.6.5c.8.2.1 - HAUTÉ "Louise" Éléonore Marie-France Laurent (24/09/2006 - Uccle / -)

■ 3.6.5c.9 - HAUTÉ "Marie-France" Louissette Jacqueline (29/05/1947 - Vézières / -)

(22/11/1965 - Les Trois-Moutiers) GIUDICELLI "Jean" Baptiste Eugène (10/10/1927 - Ouenza / 05/12/1988 - Bordeaux)

├── ■ 3.6.5c.9.1 - GIUDICELLI "Joëlle" Sandra (08/12/1966 - Cholet / -)

├── ■ 3.6.5c.9.2 - GIUDICELLI "Jean-François" Émile (11/04/1969 - Cholet / -)

├── ■ 3.6.5c.9.3 - GIUDICELLI "Stéphane" Frédéric (26/10/1970 - Cholet / -)

(20/07/2002 - Dommartin-lès-Remiremont) STOCARD "Sabine" Liliane (21/06/1963 - Nancy / -)

└── ■ 3.6.5c.9.3.1 - GIUDICELLI "Clément" Loris (31/10/2000 - Montreuil-sous-Bois / -)

■ 3.6.5c.10 - HAUTÉ "Dominique" Marius Jacques (01/01/1950 - Vézières / -)

(13/03/1971 - Bournand) BOURREAU "Danièle" Yvonne Marie (20/01/1951 - Saint-Varent / -)

├── ■ 3.6.5c.10.1 - HAUTÉ "Fabrice" Daniel Dominique (28/11/1972 - Paris 17^e arrondissement / -)

(19/04/1997 - Échallat) PÉNIL "Estelle" Hélène (31/05/1974 - Angoulême / -)

(24/09/2005 - Paris 19^e arrondissement) DELPHIN "Céline" Isabelle (20/01/1974 - Nantes / -)

├── ■ 3.6.5c.10.01.1 - HAUTÉ "Adèle" Siloé Auberry (17/08/2006 - Paris 19^e arrondissement / -)

├── ■ 3.6.5c.10.01.2 - HAUTÉ "Erin" Anouk (25/10/2010 - Aix-en-Provence / -)

├── ■ 3.6.5c.10.2 - HAUTÉ "Gaël" Michel (21/10/1978 - Loudun / -)

(16/02/2008 - Ouagadougou [Baskuy]) SORA "Mariam" (29/12/1979 - Bobo-Dioulasso / -)

├── ■ 3.6.5c.10.2.1 - HAUTÉ "Océane" Julie Ina-Mody (28/01/2007 - Ouagadougou / -)

├── ■ 3.6.5c.10.2.2 - HAUTÉ "Enahël" Lenny Mody-Ina (19/06/2012 - Saint-Aubin-sur-Scie / -)

(30/06/2007 - Angliers) DUPUIS "Brigitte" Bernadette (21/06/1959 - Ranton / -)

(22/11/1969 - Candes-Saint-Martin) FILLATREAU "Marie" Renée Hélène Alice (14/07/1913 - Candes-Saint-Martin / 19/11/2003 - Loudun)

■ 3.7 - AUTÉ Angéline Marie "Joséphine" (14/08/1876 - Messemé / 02/07/1955 - Couziers)
(28/06/1898 - Lerné) GAULTIER "Eugène II" (15/02/1874 - Roiffé / 18/02/1960 - Couziers)

└─ ■ 3.7.1 - GAULTIER Marie "Rachel" (17/04/1903 - Roiffé / 17/05/1980 - Couziers)
(28/04/1925 - Roiffé) GUÉRIN "Georges" (06/09/1902 - Roiffé / 30/10/1980 - Couziers)

└─ ■ 3.7.1.1 - GUÉRIN "Paulette" Léonie Georgette (12/05/1928 - Roiffé / 10/08/2007 - Toulouse)
(17/02/1947 - Couziers) FERRAND "Henri II" Adrien (08/09/1924 - Bournand / 14/03/1988 - Loudun)

└─ ■ 3.7.1.1.1 - FERRAND "Alain" Paul Henri (15/10/1947 - Bournand / -)

└─ ■ 3.7.1.1.2 - FERRAND "Colette" Pierrette Henriette (16/10/1948 - Bournand / -)
(21/09/1968 - Bournand) COURTIAL "Bernard" Georges Lucien (05/12/1946 - Thizay / -)

└─ ■ 3.7.1.1.2.1 - COURTIAL "Catherine" Édith Odile (01/03/1970 - Loudun / -)
(-) MABILEAU "Frédéric" Michel Jean (16/03/1968 - Chinon / -)

└─ ■ 3.7.1.1.2.1.1 - MABILEAU "Quentin" Georges René (21/01/1995 - Romans-sur-Isère / -)

└─ ■ 3.7.1.1.2.1.2 - MABILEAU "Justine" Pauline Camille (16/09/1999 - Romans-sur-Isère / -)

└─ ■ 3.7.1.1.2.2 - COURTIAL "Florence" Colette Paulette (23/05/1971 - Loudun / -)
(11/12/2008 - La Rochelle (Tribunal de Grande Instance de La Rochelle)) MEDJESI "Davor" (18/07/1973 - Amboise / -)

└─ ■ 3.7.1.1.2.2.1 - MEDJESI "Sania" (23/07/2000 - Pertuis / -)

└─ ■ 3.7.1.1.2.3 - COURTIAL "Sophie" Ghislaine Chrystèle (15/02/1973 - Chinon / -)
(-) BEGUIN "Jérôme" Jean-Jacques Christian (06/6/1980 - Parthenay / -)

└─ ■ 3.7.1.1.2.3.1 - BEGUIN "Agathe" Adèle (16/12/2014 - Chambray-lès-Tours / -)

└─ ■ 3.7.1.1.3 - FERRAND "Anne-Marie" Marie-Claude Paulette (07/08/1954 - Bournand / -)
(24/03/1973 - Lençloître) SALLARD "Francis" Claude (17/01/1951 - Berthegeon / -)

└─ ■ 3.7.1.1.3.1 - SALLARD "Sandrine" Anne Francine (31/08/1973 - Chinon / -)
(17/08/2013 - La Croix-Blanche) CHARCZY "Sébastien" (03/06/1972 - Agen / -)

└─ ■ 3.7.1.1.3.1.1 - CHARCZY "Dorian" Justin Pierre (14/04/1999 - Agen / -)

└─ ■ 3.7.1.1.3.1.2 - CHARCZY "Tanguy" Noam Pierre (03/11/2003 - Agen / -)

└─ ■ 3.7.1.1.3.1.3 - CHARCZY "Enola" Léonie Kaly (12/04/2010 - Agen / -)

└─ ■ 3.7.1.1.3.2 - SALLARD "Bruno" Franck Jean-Marie (23/03/1977 - Loudun / -)

■ 3.7.1.1.3.3 - SALLARD FERRAND "David" Frédéric Jean-François (02/12/1982 - Agen / -)

■ 3.7.1.2 - GUÉRIN "Fernand" Marcel (23/10/1935 - Couziers / -)

(19/09/1959 - Couziers) NAPOLÉON "Odile" Louissette (01/06/1941 - Couziers / -)

■ 3.7.1.2.1 - GUÉRIN "Francis" Fernand (23/01/1968 - Chinon / -)

■ 3.7.1.2.2 - GUÉRIN "Jean-Jacques" Maurice Roger (01/12/1971 - Chinon / -)

(06/09/2003 - Roiffé) GRELLIER "Nadège" Élisabeth Geneviève (11/06/1976 - Chinon / -)

■ 3.7.1.2.2.1 - GUÉRIN "Émilie" Paméla Françoise (29/01/2005 - Saint-Benoît-la-Forêt / -)

■ 3.7.1.2.2.2 - GUÉRIN "Anaïs" Marie Florence (15/06/2007 - Saint-Benoît-la-Forêt / -)

■ 3.7.1.2.3 - GUÉRIN Françoise Gilberte Marie dite "Marie-Françoise" (01/12/1971 - Chinon /)

(-) TRÉCOIRE "Jérôme" Nicolas (23/07/1976 - Poitiers / -)

■ 3.7.1.2.3.1 - TRÉCOIRE "Clément" Dorian (11/05/2011 - Saint-Benoît-la-Forêt / -)

■ 3.7.1.2.3.2 - TRÉCOIRE "Amandine" Cloé (05/01/2013 - Saint-Benoît-la-Forêt / -)

■ 3.7.1.3 - GUÉRIN "Maurice" Georges (26/04/1942 - Couziers / -)

(01/04/1964 - Roiffé) COUTEAU "Ghislaine" Ginette (31/12/1943 - Couziers / -)

■ 3.7.1.3.1 - GUÉRIN "Pascal" Christian (29/01/1965 - Loudun / -)

(21/06/1986 - Dercé) SALLÉ "Véronique" Anne Claudette (17/04/1967 - Châtelleraut / -)

■ 3.7.1.3.1.1 - GUÉRIN "Angélique" Rachel (18/08/1989 - Loudun / -)

■ 3.7.1.3.1.2 - GUÉRIN "Mélodie" Véronique (02/06/1991 - Loudun / -)

(13/08/2016 - Leigné-sur-Usseau) FALLOURD "Romain" Dominique (17/01/1989 - Poitiers / -)

■ 3.7.1.3.1.3 - GUÉRIN "Tristan" Pascal (27/07/2000 - Châtelleraut / -)

■ 3.7.1.3.2 - GUÉRIN "Christelle" Sylvie (04/08/1969 - Saumur / -)

(25/08/1990 - Couziers) SALLARD "Raynald" Sébastien Marie-Noël (10/12/1969 - Loudun / -)

■ 3.7.1.3.2.1 - SALLARD "Marion" Audrey (02/07/1994 - Saint-Benoît-la-Forêt / -)

■ 3.7.1.3.2.2 - SALLARD "Laura" Gabrielle (18/06/1997 - Saint-Benoît-la-Forêt / -)

■ 3.7.1.4 - GUÉRIN "Marcelle" (10/09/1943 - Couziers / 11/09/1943 - Couziers)

■ 3.8 - AUTÉ Léopold "Adrien" (27/10/1883 - Sammarçolles / 27/03/1945 - Châtelleraut)

(09/10/1907 - Sammarçolles) DÉSILLIÈRE "Désirée" Madeleine (22/07/1884 - Sammarçolles / 30/09/1952 - Loudun)

■ 4 - AUTÉ Marie "Louise" (12/02/1846 - Loudun / 15/07/1914 - Saint-Léger-de-Montbrillais)

(11/04/1867 - Loudun) ÉVEILLARD "Célestin" (03/03/1846 - Saint-Léger-de-Montbrillais / 20/03/1916 - Saint-Léger-de-Montbrillais)

(-) Inconnu (- / -)

└─ ■ 4.1 - LONGEON "Aristide" né AUTÉ "Georges" (13/03/1867 - Loudun / 28/03/1867 - Saint-Romain-en-Charroux)

■ 5 - AUTÉ "Marceline" (08/04/1853 - Loudun / 26/09/1928 - Fontenay-sous-Bois)

(30/05/1871 - Loudun) DESÈVRE Pierre "Célestin" (03/05/1845 - Louzy / 03/06/1897 - Tours)

└─ ■ 5.1 - DESÈVRE "Marie" Félicité (30/05/1876 - Loudun / 20/05/1910 - Tours)

(18/10/1898 - Tours) FREULON "Eugène" Pierre (18/06/1874 - Saumur / 29/12/1926 - Tours)

└─ ■ 5.1.1 - FREULON "André" Pierre Célestin (22/03/1901 - Tours / 05/09/1975 - Tours)

(01/06/1922 - Fleury-lès-Aubrais) PINAULT "Lucienne" Blanche (04/09/1897 - Courtalain / 05/12/1986 - Saint-Flour)

DÉCLARATIONS DES MUTATIONS PAR DÉCÈS.

Les enregistrements seront faits en toutes lettres; chaque déclaration doit être chargée du nom, des prénoms, du domicile du défunt, de la date du décès, et du numéro du livre à l'encre des quittances.

		DROIT D'ENREGISTREMENT			
		simple et en sus.		décimes.	
		fr.	c.	fr.	c.
	Report	26.40		55	
1 ^o	Labours à 10 usures Commune de Mescaud	26.40		18.75	
2 ^o	ip aux renfermis	09.94		4.50	
4 ^o	ip à la gâtterie	26.40		14.50	
5 ^o	ip à Préal	12.34		7.25	
6 ^o	ip ip	05.28		3	
7 ^o	ip à la Grange	08.4		2.25	
8 ^o	Pré à Guignay	00.02		4.50	
9 ^o	Labours à Préal	06.64		2.75	
Contenance: en tant que hauteur des quarante trois tentans (1.31.48)					
Sursum: Cens sur pannes Cingnante tentans				109.50	
				X 20	2190.5
Somme à 10/0 vingt deux pannes				22	250
Affirmans ses Déclarations sincères & véritables se compromettant à signer après lecture					
<div style="display: flex; justify-content: space-around;"> _____ _____ </div>					

ANNEXE N° 5 :

Biographie complète de Pierre IV AUTÉ (1836-1909)

[N.B. : Biographie complète établie à partir d'une compilation documentaire de l'état civil, des Registres de Catholicité, des archives militaires, des registres de l'hypothèque, du fonds documentaire des Archives Municipales de Sammarçolles, du cadastre, des archives familiales, de diverses sources Internet, etc.]

Nous savons d'après le *Harvest of Memories book of Domremy* que les AUTET sont arrivés à Duck-Lake avec tous leurs meubles : lits, couvertures, vaisselle, une charrue, semoir, herses, trois chevaux, une vache et tous les outils de forgeron d'Arthur, un wagon et un landau.

Comme nous l'avons évoqué plus haut, le matériel a été très probablement envoyé par coli à Montréal, les animaux (trois chevaux et une vache) très vraisemblablement achetés à Winnipeg, Regina ou Saskatoon.

Quand ils sont descendus du train, ils ont été surpris par la quantité de neige qui était sur le terrain ; dans leur région de France (le Poitou), la neige était très rare.

En gare de Duck-Lake, les AUTET ont été accueillis par un élu local, originaire du Québec, bien charitable, nommé Roland FRIGON. Roland FRIGON possédait un traîneau et un attelage de chevaux. Il aida les AUTET à réunir tous leurs biens et les apporta en juillet 1895 sur sa propriété à Hoey, paroisse de Saint-Louis, section 36, canton 44, rang 27, 2^e méridien, le temps de finir de construire leur maison (en bois) sur le « *homestead* » assigné à Arthur AUTET section 32, canton 44, rang 26, Sud-Ouest, 2^e méridien.



Roland FRIGON (1872-1953),
qui hébergea les AUTET sur sa propriété
en 1895 lors de leur arrivée.

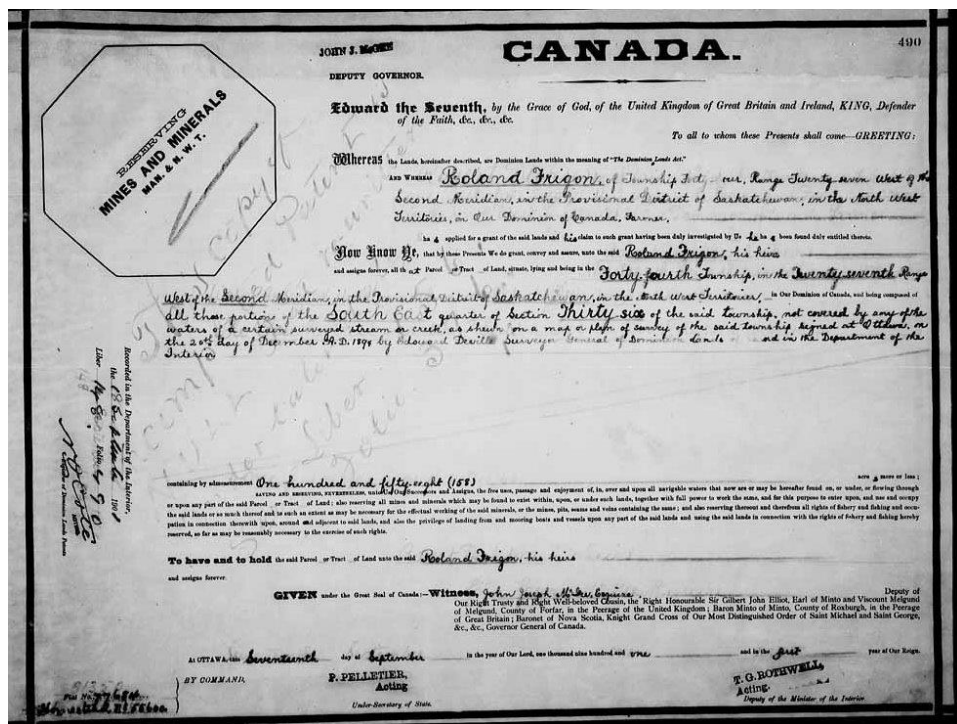

Patente du « *homestead* » de Roland FRIGON
sur lequel il hébergea les AUTET en 1895.

Roland FRIGON les ayant accueillis en gare de Duck-Lake, il est assez évident qu'il était au courant de la venue à cette date de nouveaux colons à Domrémy. Il devait d'ailleurs très probablement être agent pour la *Société d'Immigration Française*, ce qui explique pourquoi cette charge lui fut dévolue.

Comme de plus, les AUTET ont été bloqués à New York à cause de la quarantaine de Camille CAILLEAU (fille de Léocadie AUTÉ), retardant ainsi leur date d'arrivée à Domrémy, nous pouvons en déduire que la *Société d'Immigration Française* avait prévenu Roland FRIGON de ce changement de dernière minute d'emploi du temps. N'oublions pas que le téléphone avait été inventé par le scotto-canadien Graham BELL en 1876 !

Duck-Lake se situe à 20 miles de Domrémy, soit un peu plus de 32 km ; les AUTET auraient pu dormir le soir même à Domrémy, mais il leur fallait traverser la rivière Saskatchewan. C'est pourquoi, ils sont donc arrivés à Domrémy le lendemain.

C'est sur la propriété de Roland FRIGON que la petite Camille CAILLEAU décéda de déshydratation consécutive de la grippe.

Les AUTET sont restés chez Roland FRIGON jusqu'au printemps 1896. Leur réveillon de Noël 1895 s'est donc passé chez leur ami FRIGON.

Est-ce durant leur séjour chez lui que Léocadie AUTÉ s'est éprise de cet homme ? Nous pouvons le supposer.

Auguste BODARD conseillait aux hommes mariés ou célibataires, qui disposaient d'une somme de 800 à 900 F, voyage payé, de partir en mars ou début avril pour le Nord-Ouest du Canada. Il conseillait de prendre un lot gratuit, d'y construire une petite maison (dans la Prairie) et d'embaucher du personnel pour faire labourer sur son lot 5 ou 6 hectares qui seront ensemencés en pommes de terre, légumes, lin, avoine et blé. Avec l'argent restant on pouvait facilement attendre la récolte en s'offrant de travailler chez des voisins.

Si la somme était assez suffisante pour acheter, bœufs, charrues, et tout ce dont il serait nécessaire pour venir en tout temps depuis Mars jusqu'à fin Septembre. Il est évident que plus on avait d'argent, plus vite on faisait fortune.

Le meilleur moment pour venir au Canada pour prendre des terres est la fin mars/début avril, si on voulait cultiver et récolter dès la première année.

Ceux qui voulaient travailler sur les terres, comme domestiques faisaient mieux de ne venir qu'au mois de mai pour Montréal ou au mois de juillet pour Winnipeg pour travailler aux moissons.

Ainsi, nous déduisons qu'arrivés en juillet 1895, les AUTET n'ont pu labourer leurs terres qu'au printemps 1896, suivant leur arrivée.

Comme déjà évoqué, les malheurs continuant, Camille CAILLEAU, fille de Léocadie AUTÉ, est décédée de déshydratation survenue pendant le voyage ferroviaire Nord-Américain, faisant suite à la grippe contractée sur l'Obdam, peu après leur arrivée, le 16/07/1895, sur le « homestead » de Roland FRIGON à Hoey, secteur de Domrémy, section 36, canton 44, rang 27, 2^e méridien, et fut enterrée dans le cimetière de Saint-Louis, comme en témoigne le registre paroissial de Saint-Louis :

N^o 8
Sépulture de L'an 1895 et le 17 juillet, je, sous-signé, ai donné la sépulture
Camille Caillet ecclésiastique à Camille Caillet. Décédée la veille à l'âge
17 juillet 1895 de 2 ans 1/2 environ, à Dom-Remy. Jm Berthelot
p^{re}



Hélas, nous ne connaissons pas l'emplacement exact de la sépulture de Camille, sa tombe n'ayant pas d'épithaphe nous permettant de la retrouver.

Nous savons d'ailleurs qu'à l'arrivée des Colons, l'eau de Domrémy était assez impropre à la consommation, ce qui fit déménager plusieurs familles : est-ce que ce fait accentua le dépérissement de Camille ? Probablement.

Nous savons également d'après le *Harvest of Memories book of Domrémy* que les AUTET ont été rejoints par un fonctionnaire du Gouvernement qui a assigné à Arthur AUTET un lopin de terre dans la municipalité de Saint-Louis, à côté du village de Domrémy. Ceci nous semble contestable, mais pas impossible, puisque généralement les colons venaient visiter les terres locales avant de retourner au bureau cadastral du Gouvernement (Domrémy dépendait du bureau de Duck-Lake). Alors la venue du fonctionnaire du Gouvernement en personne semble peu réaliste, mais pas impossible. Nous savons également que dès leur arrivée, ils ont entrepris le défrichage et déboisement des terres.

Conships 45 "A" Rang 26. Deuxième Méridien

<i>J. Aubert</i>	<i>1</i>	<i>P. Benoit - G. Joubert</i>	<i>3</i>	<i>2</i>
	<i>5</i>	<i>G. Joubert - A. Joubert</i> (7) (3)		
<i>Conships 44 : Rang 26. Deuxième Méridien</i>				
	<i>P. Abel - Maçon</i> (4)		<i>Carrier</i>	
<i>31</i>	<i>82</i>	<i>83</i>	<i>34</i>	<i>35</i>
	<i>A. Autet - J. Orivier</i> (4) (3)		<i>Scribe</i>	
<i>J. Baribeau - P. Barbier</i>		<i>Barroze - J. Joubert</i> (2)		
<i>30</i>	<i>29</i>	<i>(X) Annon</i>	<i>27</i>	<i>26</i>
<i>G. Baribeau - B. David</i> (5)		<i>J. Bloncourt - P. Bloncourt</i> (5)		
	<i>P. B. Marsolai - Ongroi</i>		<i>Marsolai - Ongroi</i> (1) (2)	
<i>19</i>	<i>20</i>	<i>21</i>	<i>22</i>	<i>23</i>
	<i>P. Marsolai - P. Aguiere</i>		<i>J. Jillet - Ongroi</i> (3)	
<i>B. Baribeau - J. Baribeau</i>		<i>Baudet - F. Georget</i> (3)		
<i>18</i>	<i>17</i>	<i>16</i>	<i>15</i>	<i>14</i>
	<i>P. Baudet</i> (3)			
<i>Lac Pelican</i>				

Plan Cadastral du « Township » (Canton) 44 de la Municipalité Rurale de Saint-Louis, en Saskatchewan, où l'on peut voir la mention de la propriété d'Arthur AUTET en section 32, rang 26, Sud-Ouest, 2^e méridien.

Il fallait aux AUTET construire une maison très rapidement, mais nous savons qu'ils se sont mis à défricher des terres immédiatement, utilisant des rondins de bois pour construire leur futur domicile ainsi que d'autres bâtiments. Ils sont restés chez Roland FRIGON jusqu'au printemps 1896, puis chez Gustave JOUBERT le temps de finir de construire cette maison (La propriété de Gustave JOUBERT se situait en section NE 04-45A-26 W2). Il est donc à penser que, les terres étant déjà défrichées, ils ont commencé à ensemercer fin mars/début avril 1896 et fini leur maison ensuite.

Pour information, Gustave Émile Louis JOUBERT est né le 29/10/1872 à Corpe en Vendée. Il est décédé à Domrémy, en Saskatchewan, le 07/05/1933. Sa famille est une des pionnières de 1895 à Domrémy.

Ici en photo, Auguste JOUBERT (1868-1948), frère de Gustave, et son épouse Marie-Louise GROLLEAU (1869-1960) :



Étant maçons, la construction d'une maison n'était pas un secret pour les AUTET, il existe encore deux ou trois édifices Sammarçollais qui témoignent de leur savoir-faire !

Voici les photos de deux maisons de Sammarçolles que nous savons être construites par les AUTET avant leur départ pour le Canada :



Nous n'avons hélas pas de clichés de la maison complète d'Arthur AUTET au Canada, mais nous avons deux photos de famille où cette dernière est bien visible en fond de photographies :



Arthur et Éléonore AUTET
et leur fille Gabrielle AUTET-CHAMPAGNE.



Arthur et Éléonore AUTET
et leur petite-fille Gladys CHAMPAGNE.

Clichés pris devant la maison construite à Domrémy par les AUTET à leur arrivée en 1895,
on y voit très clairement que la maison fut construite en bois !

Nous pouvons apercevoir dans le fond de cette troisième photo, la maison d'Arthur et Éléonore AUTET, prenant la pose en plein travail agricole :



(Cliché Rachelle AUTÉ-MACKIE (†))

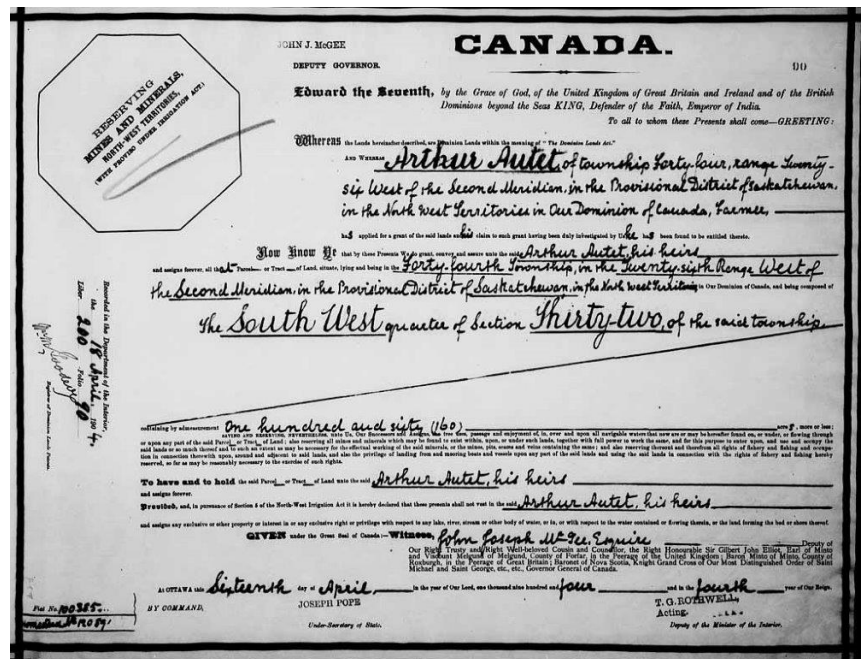

Patente du « homestead » de 64 hectares de terre
octroyés à Arthur AUTET au Canada.

Succession de Pierre AUTÉ par laquelle Arthur prend la relève de son père dans l'exploitation du « Homestead »...
 En effet, Pierre, trop âgé et aveugle, n'avait pas eu le temps de remplir les conditions pour bénéficier de la patente.
 C'est pourquoi son fils Arthur devient le propriétaire-exploitant d'un peu plus de... 128 hectares seulement !

Petition for Administration. Times Print, Prince Albert.

Surrogate
 In the ~~Supreme~~ Court of the North-West Territories.
 Judicial District of Saskatchewan. *Prince Albert.*

THE PETITION OF *Arthur Aulet*
 of *Domremy* in the Province of Saskatchewan
 HUMBLY SHEWETH

- That *Pierre Aulet*
 late of *Domremy, Saskatchewan Farmer*
 (deceased, died on or
 about the *23rd* day of *December* A.D. *1908*
 at *Domremy aforesaid* and
 that the said deceased at the time of his death had his fixed place of abode and was
 residing at *Domremy aforesaid in the Judicial District*
 of *Prince Albert*
- That the said deceased died leaving
 1. *Your Petitioner (a son) of Domremy, Saskatchewan Farmer*
 2. *May Aulet, a son address unknown both of*
 the full age of *21 years*
 without having left any Will or Codicil or Testamentary Paper whatever.
- That your Petitioner is *the Eldest son of the deceased.*
- That the said deceased had no property at the time of his death, but
~~was entitled to a patent for S.E. 1/4 - 141-41-26 W. 2nd Meridian, and~~
~~that the total value of the real and personal estate of the deceased at the time~~
~~of his death was estimated to be~~
~~that the said land~~
 was died possessed of or entitled to, and for and in respect to which Letters of Administration
 are prayed for, is of or about the value of *Seven Hundred*
Dollars to the best of your Petitioner's knowledge,
 information and belief.
- That no other application has been made to this Honourable Court for Administration, according to
 the best of your Petitioner's knowledge, information and belief.
- That your Petitioner claims right to be appointed Administrator by virtue of *his relationship*
as aforesaid.

WHEREFORE your Petitioner pray \S that administration of the real and personal estate and effects
 of the said deceased may be granted and committed to *him* by this Honourable Court.

DATED the *21st* day of *January* A.D. *1910.*

Arthur Aulet

I, *Arthur Aulet* - named in the foregoing Petition, make oath and say
 that the facts set out in said Petition are true to the best of my knowledge, information and belief.

SWORN before me at *Prince Albert*
Saskatchewan
 this *20th* day of *January* A.D. *1910.*
P. L. Lafreniere *Arthur Aulet*
 A Comr for oaths in and for the
 Province of Saskatchewan.

**Sworn Statement of Arthur Outet made
on behalf of Pierre Outet in support
of his application for Homestead Patent for South east
of Section 14 Twp. 44 Pge. 26 of W2 Meridian.**

1. What is your name in full, age, occupation and Post Office address?
2. Are you a British subject by birth or naturalization. If naturalized, state when and where.
3. When did you obtain entry for this homestead?
4. When did you build your house thereon? And when did you begin actual residence thereon?
5. What portion of each year since that date have you resided thereon? State each month, or parts thereof.
6. When absent from your family homestead where have you resided and what has been your occupation?
7. If you have lived on land owned by yourself in the vicinity, answer the following questions—
 - (a.) Describe such land
 - (b.) When did you become the owner of it?
 - (c.) How did you acquire it?
 - (d.) What buildings have you on it?
 - (e.) Do you own the said land at the present time?
 - (f.) What residence have you performed on it?
8. Of whom ^{does his} your family consist; when did they first commence residence upon this homestead, and for what portion of each year since that date have they resided upon it?
9. How much breaking has ~~been~~ done upon ~~this~~ homestead in each year since ~~you~~ obtained entry, and how many acres have you cultivated each year?
10. How many horned cattle, horses, sheep and pigs, of which ~~you~~ ^{he} the owner, have ~~you~~ had on ~~your~~ homestead each year since date of perfecting entry? Give number in each year.
11. What is the size of ~~your~~ ^{his} house on ~~his~~ homestead, of what material, and what is its present cash value?
12. What extent of fencing has ~~you~~ made on ~~your~~ homestead, and what is the present cash value thereof?
13. What other buildings have ~~you~~ erected on ~~your~~ homestead? What other improvements have you made thereon, and what is the cash value of the same?
14. Are there any indications of minerals or quarries on ~~his~~ homestead? If so, state nature of same, and whether the land is more valuable for agricultural than any other purpose.
15. Have ~~you~~ had any other homestead entry? If so, describe it and say what became of it?
16. Have you mortgaged, assigned or transferred, or agreed to mortgage, assign or transfer your present homestead or any part thereof? If so, when and to whom?

my name is Arthur Outet
my father name is Pierre Outet
Father's age: 74. Farmer. Downway
British subject by Naturalization
9 June 1904.
May 1904. 11 June 1904
11 June 04 to 31 January 1905
1 April 1905 to 20 Nov. 1905
15 April 1906 to 7 May 1906
22 April 1907 to 5 Dec. 1907
When absent my father was
living on my land S.W. 32 44 26 W2
farming

Section _____ Twp. _____ Rge. _____ N. _____

NO SEED BEAN INTERFERENCE

14/3/10
16/8/16

my father and two boys.
my father resided alone
on his homestead except
when his grand children
were with him and ..
Year 1 ^{Brook} ^{acres, cropped} ^{acres}
Year 1 ^{rent six months one W3/4 muck}
Year 1 ^{resided on homestead with him}
Year 1904: 5 " " "
Year 1905: 5 " " 5 "
Year 1906: 10 " " 10 "
1907: 8 " " 28

1904 - 2 cows.
1907 - no stock
Log house 16' x 22' = \$300.00
68 acres fence rail & wire
valued at \$60.00
Log stable 16' x 18'; log granary 14' x 14'.
Butt & wood
No.
No
No

SASKATCHEWAN ARCHIVES BOARD
For Research Or Private Study Only.
Circulation or publication without permission
of the Board is prohibited for purposes other

À la lecture des documents ci-dessus, nous découvrons que Pierre AUTÉ était aveugle à la fin de sa vie, cécité consécutive de son diabète.

D'après son registre matricule, nous savons qu'il était également atteint d'hernie au bras droit, lui ayant valu d'être exempté du service militaire. Il a donc très probablement du souffrir en portant les valises durant leur voyage ! Même si nous n'avons pas de photo de Pierre AUTÉ, nous savons également d'après ce document qu'il mesurait 1,73m :



Arthur AUTET, également atteint comme son père d'un diabète, qui l'avait rendu quasi aveugle à la fin de sa vie, avait été réformé du service militaire en 1892 pour « *veines volumineuses* », ce qui signifie probablement qu'il était atteint de varices. En effet, Joseph I^{er} AUTÉ (1840-1918), son oncle, était lui aussi variqueux, certainement encore des caractéristiques génétiques familiales : 47 membres de la famille AUTÉ / AUTET / HAUTÉ, descendants du couple formé par Charles-Pierre AUTHÉ et Jeanne BASSEREAU ont été recensés comme ayant été atteints de diabète ; l'Hémochromatose et la Maladie de Crohn se constatent aussi dans la famille...

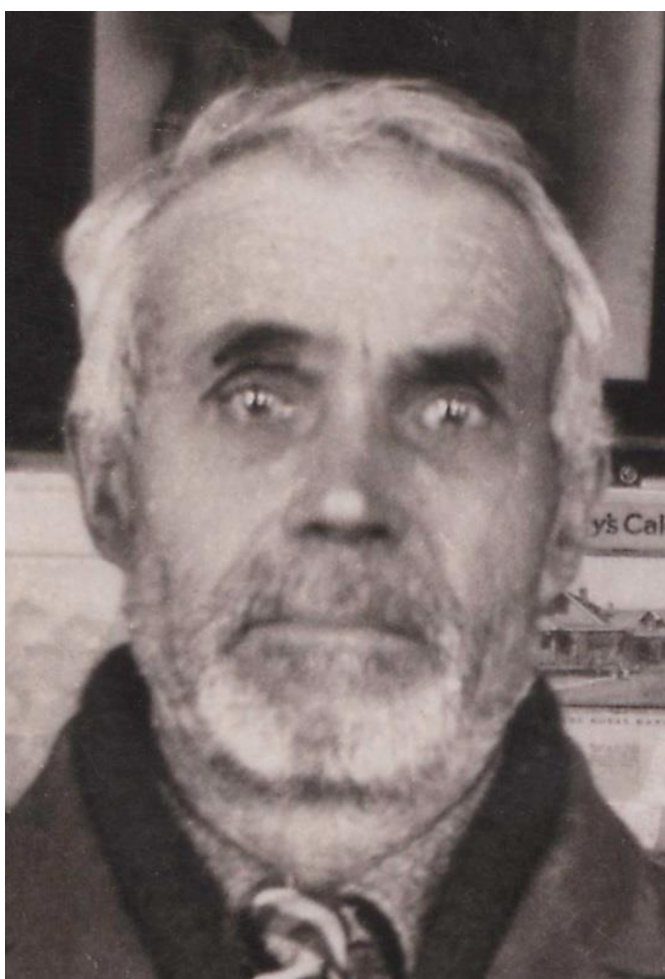

On voit ici à ses yeux déteriorés par le diabète que la vue d'Arthur AUTET était fortement diminuée...

Nous savons également que Pierre AUTÉ n'avait pas encore reçu la patente de son « *homestead* » lors de son décès. Cette patente ne fut obtenue que le 21/06/1910 par Arthur AUTET, comme nous pouvons le lire sur les recherches effectuées par notre cousine Cathy HOLINATY SKAFTFELD (arrière-petite-fille d'Arthur AUTET). C'est d'ailleurs à la lecture de ces documents de recherches que nous savons que les AUTET ont vécu chez Auguste JOUBERT au cours du printemps 1896.

Après le triste décès à l'âge de 2 ans ½ de Camille CAILLEAU lors de leur arrivée en 1895, sa mère, Léocadie AUTÉ, enceinte de Roland FRIGON (évoqué plus haut), mourut en couche, dans des conditions atroces, à Prince-Albert, mettant au monde un enfant mort-né (de sexe indéterminé), le 24/02/1902, dans sa 31^e année. Sentant les douleurs de

l'enfantement et d'importantes pertes sanguines, cette pauvre Léocadie tenta en charrette de se rendre, par ses propres moyens vers l'hôpital de Prince-Albert, mais sa tentative fut vaine, elle et son petit bébé n'ont pas survécus à l'épreuve de cette tragédie. Le prêtre dépêché à l'hôpital eut tout juste le temps de lui administrer l'Extrême-onction et semble-t-il d'ondoyer l'enfant *in utero*, comme en témoignent les descendants d'Arthur AUTET :

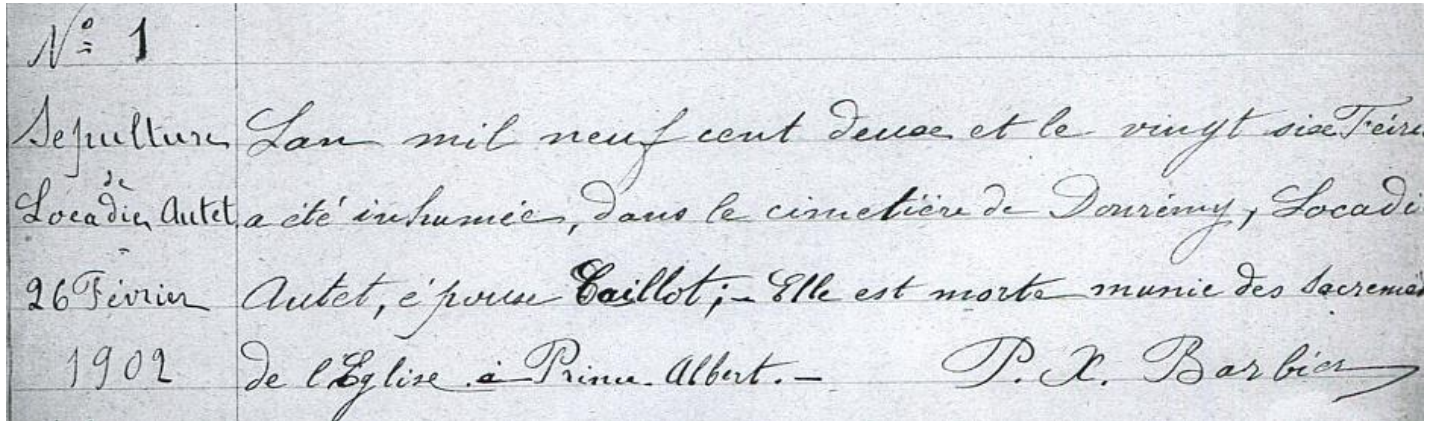

Nous savons d'après le recensement Canadien de 1901 que Léocadie ne parlait pas l'Anglais (uniquement le Français), qu'elle savait lire et écrire, et qu'elle était déclarée comme la servante / domestique de Roland FRIGON (*de facto*, elle était sa concubine), que 12 mois de son temps ont été employés à d'autres occupations qu'un métier à la fabrique ou à la maison, et que ses gages provenant de son métier étaient de 100 \$.

La vie de Léocadie AUTÉ fut des plus tristes :

Déjà en août 1892, lors de sa première grossesse, ayant peur pour sa vie, elle se réfugia à Poitiers.

En effet, son mari Auguste CAILLEAU (1867-1926), la fit rechercher par la police. Violent avec sa femme, il eut l'impudence d'accuser son épouse d'adultère...

L'enfant étant née le 25/01/1893 en l'Hôtel-Dieu de Poitiers, et baptisée en la chapelle dudit Hôpital le lendemain, il fut assez facile à la police de retrouver Léocadie...

La sage-femme qui accoucha Léocadie (ce que nous savons d'après l'acte de naissance de Camille) était Marie CLAVIÈRE, que nous trouvons ici en photo vers 1898 au côté du professeur Georges ROLAND (1857-1934), obstétricien de l'Hôtel-Dieu :



(Archives du docteur Gérard SIMMAT, de Poitiers)

N° 54
 Caillaud
 Clotilde Camille

P. L'acte est fait ce jour, le vingt six janvier, à une heure
 trois quarts de soir, heure légale, par devant nous Victor Jozan, Notaire,
 assisté, faisant, par obligation spéciale de biens, les familles d'office
 et l'état civil de la commune de Poitiers, Marie, à comparu respectivement
 Marie Clotilde, âgée de trente quatre ans, sans - francs, inscrite à la
maternité de cette ville, y demeurant, laquelle nous a déclaré qu'elle
 nommée Lécadie Caillaud, âgée de vingt et un ans, célibataire,
 épouse de son Pierre Caillaud, âgé de vingt quatre ans, notaire
 (non présent), avec lequel elle est domiciliée à Poitiers, et au quel
 elle, à sept heures de matin, à la maternité de cette ville, est venue
 se faire inscrire, d'une enfant du sexe féminin qu'elle nous présente et
 à laquelle enfant elle a donné les prénoms de Clotilde Camille.
 Les dites déclarations et présentations faites en présence de son
 Pierre Joseph Serin, âgé de cinquante cinq ans, approuvées à cette
 fin, et de son Marie, âgé de quarante neuf ans, lequel se marie,
 demeurant tous les deux à Poitiers. Après lecture faite, la
 comparante et les témoins ont signé avec nous
 M. Clotilde
 Victor Jozan

Comme Lécadie n'avait pas les moyens de payer une nourrice, Camille fut confiée aux bons soins de sa grand-mère Marie FARDEAU, à Sammarçolles, où Lécadie ne revit sa petite fille que le 10 avril suivant. Le rapport du Sous-inspecteur de la Sureté est assez éloquent sur le sujet :

Extrait du rapport de M. le Sous-Inspecteur
 de la Sureté à Poitiers

J'ai de l'honneur de fournir à Monsieur
 le Commissaire Central les renseignements suivants
 La nommée Lécadie Caillaud avait une
 conduite très-irrégulière, sa moralité était mauvaise
 Du reste à la date du 8 août 1892, elle a été inscrite
 comme fille soumise sur les registres de la police
 Elle a accouché à la maternité d'une fille
 le 13 janvier 1893, comme elle ne voulait
 ou ne pouvait pas payer la nourrice, cet enfant
 a été remis à sa grand-mère qui doit
 habiter à Sammarçolles où la dite Lécadie
 Caillaud est allée la rejoindre le 10 du
 mois courant.

Poitiers le 17 avril 1893.
 J. L. Inspecteur de la Sureté
 Signé : Fardeau

Pour copie conforme
 Sammarçolles, le 26 avril 1893
 Sous le
 1 ad. Fardeau

10 1893
 J. L. Inspecteur de la Sureté
 Sammarçolles
 1893
 10



Intérieur de l'ancienne chapelle Notre-Dame de l'Hôtel-Dieu de Poitiers où a été baptisée Camille CAILLEAU.

Auguste CAILLEAU obtient le divorce aux torts et griefs de Léocadie (elle n'avait pas constitué un avoué pour la représenter), ainsi que le droit de se réserver de faire une procédure de désaveu de paternité. Sursaut de conscience probablement, il ne rendit jamais effective cette possibilité de désavouer l'enfant...

Néanmoins, afin de cacher son départ vers le Canada, Camille CAILLEAU fut enregistrée, lors de l'arrivée à New York de la famille AUTET, sous le nom d'AUTET et comme étant de sexe masculin... La violence de son ex-mari devait être assez terrorisante pour Léocadie pour qu'elle en vienne à cacher le nom et le sexe de son enfant dans les bureaux de l'enregistrement d'Ellis-Island...

Le divorce de Léocadie deux ans avant son départ pour le Canada, dans les circonstances dramatiques évoquées de violences conjugales, l'a certainement motivé à fuir Sammarçolles avec sa famille, les gens divorcés étant très mal vus par les mentalités de la société française et catholique de l'époque, surtout dans la ruralité où toute la population locale se connaissait...

D'ailleurs, notons bien que dans le registre paroissial des sépultures de Domrémy, Léocadie est mentionnée « *Locadie AUTET, épouse CAILLOT* », le divorce n'étant pas reconnu socialement à l'époque, ni même par l'Église Catholique.

Toujours est-il qu'Auguste CAILLEAU est inhumé au cimetière de Loudun ; loin, très loin de Léocadie et de sa fille... Si Léocadie voulait mettre définitivement de la distance avec cet homme violent, elle y est arrivée !



Tombe et épitaphe d'Auguste CAILLEAU, ex-mari de Léocadie AUTÉ (Cimetière de Loudun).

Le compagnon de Léocadie, et père de son deuxième enfant, qui avait hébergé la famille AUTET lors de leur arrivée au Canada, Roland FRIGON, se maria et eut des enfants. Décédé en 1953, il repose au cimetière de Saint-Louis, cimetière où Camille CAILLEAU avait été inhumée en 1895.

HOEY, Sask.

Décès — Nous avons la douleur d'apprendre la mort de Mme R. Frigon, survenue vendredi dernier à l'hôpital de la Sainte-Famille, à Prince-Albert. Mme Frigon laisse pour pleurer sa perte son époux, M. R. Frigon et trois jeunes enfants, plusieurs frères et sœurs, tous de la province de Québec.

Madame Frigon, toujours affable et bonne pour tous, laisse un bon souvenir parmi tous ceux qui l'ont connue.

Les funérailles ont eu lieu lundi à Saint-Louis.

Mme Frigon était la nièce de M. l'abbé Proulx et la sœur du chef de police de la ville de Québec.

A M. Frigon et à toute la famille affligée nous offrons nos sincères sympathies.

Le patriote de l'Ouest

23 mai 1923, p.3

Saint-Louis

Décès

M. Roland Frigon est décédé le dimanche 11 octobre à l'hôpital Ste-Famille de Prince-Albert. Il était âgé de 81 ans et habitait notre région depuis l'âge de 19 ans. L'enterrement eut lieu à St-Louis, le mercredi 14 octobre. M. l'abbé L. Leclerc chanta le service funèbre.

Les porteurs étaient MM. Dolor Légaré, Joseph Boucher, Charles Pilon, Arthur Lépine, Joseph Roberge et Pierre Marsolier.

M. Frigon laisse dans le deuil deux fils, Jean-Paul, d'Avre, Mont., et Ivano, de Québec. Un autre fils, Olivier, est tombé au champ d'honneur, en Italie, en 1941.

M. R. Frigon repose au cimetière près de son épouse, décédée en 1921.

La Liberté et le patriote

23 octobre 1953, Page 9

Pierre IV AUTÉ a été naturalisé Canadien le 02/11/1898.

Nous savons d'après le recensement de 1901, que ni Pierre AUTÉ, ni Marie FARDEAU, ne parlaient l'Anglais (uniquement le Français). Comme toute la famille, nous savons qu'ils savaient lire et écrire. Leurs deux fils, Arthur et Omer, ont très vite compris l'intérêt d'apprendre l'Anglais : ils le parlaient déjà en 1901, comme en témoigne le recensement canadien.

Comme évoqué, le « *homestead* » de Pierre IV AUTÉ a été enregistré après sa mort le 12/04/2010 par son fils Arthur, qui en récupère la patente.

Pierre IV AUTÉ étant déjà âgé et en mauvaise santé, lors de son arrivée au Canada, nous comprenons pourquoi il acheta des terres complémentaires pour son plus jeunes fils Omer, qui aurait été lésé par rapport à son frère aîné Arthur. Aîné, dont la propriété avait été payée avec l'argent de leur père. Ceci permettait à Omer AUTÉ d'être indépendant à l'âge adulte.

Pierre prospecta et paya des propriétés pour ses enfants et petits-enfants, à leurs noms, ce qui diminua leurs frais de succession.

DOMRÉMY-17/04/1901 Recensement Canadien-page 5 - Propriétés immobilières des AUTET (correspond avec page 2 du recensement de 1901) :

Colonne 3 sur le document de recensement = Lieu d'Habitation - Nom de la Municipalité ou Canton, Rangée ou Rue + numéro de la maison

Ligne 03 = - Municipalité de Duck-Lake (NW-36-44-27 W2) (Domrémy)
Pierre AUTÉ

Ligne 04 = - idem
Marie FARDEAU

Ligne 05 = - idem
Omer AUTÉ

Ligne 06 = - Lot 14 Bloc G
Arthur AUTET

Ligne 07 = - Canton 44 Rangée 2 Section 9 (09-44-02 W2) à côté d'Hudson-Bay, Saskatchewan
Éléonore BLANCHARD

Ligne 08 = - Municipalité de Duck-Lake (Domrémy) - 12 ans
Rachelle AUTÉ

Ligne 09 = - Lot 19 Bloc D - 10 ans
Eugénie AUTET

Ligne 10 = - Municipalité de Duck-Lake (Domrémy) - 7 ans
Alfred AUTET

Ligne 11 = - Lot 17 Bloc D - 3 ans
Gabrielle AUTET

Colonne 9 # de familles dans la maison	Colonne 10 # de pièces dans votre maison pour votre famille	IMMOBILIER DÉTENU					IMMOBILIER LOUÉ ou DÉTENU PAR AILLEURS				
		Colonne 12 Total Acres	Colonne 13 # de lots de la ville ou village	Colonne 14 # de maisons d'habitation	Colonne 15 # de magasins ou entrepôts	Colonne 16 # d'écuries + granges + dépendances	Colonne 20 # de lots de la ville ou village	Colonne 21 # de maisons d'habitation	Colonne 22 # de magasins ou entrepôts	Colonne 23 # d'écuries + granges + dépendances	
Ligne 03 = Pierre AUTÉ	1	4	160 Acres		1		4		1		4
Ligne 04 = Marie FARDEAU				2	1		1				
Ligne 05 = Omer AUTÉ	1	1									
Ligne 06 = Arthur AUTET	1	7	640 Acres	9	5		3	2	2		2
Ligne 07 = Éléonore BLANCHARD	1	6	325 Acres	1 ½	1	1	2	1 ½		1	
Ligne 08 = Rachelle AUTÉ	1	6		8	1						
Ligne 09 = Eugénie AUTET	1	4	160 Acres		1		2				
Ligne 10 = Alfred AUTET	1	3		1	1						
Ligne 11 = Gabrielle AUTET	1	4	294 Acres	5	2	1	1				

Ainsi nous constatons que les AUTET possédaient en 1901, soit seulement six ans après leur arrivée en Canada 1579 acres, auxquelles s'ajoutent le « *Homestead* » d'Omer qui n'est pas mentionné ici, mais dont nous savons qu'il avait été obtenu la patente en 1903 (donc il exploitait le terrain depuis 1900, car il fallait trois années d'exploitation pour obtenir sa patente), soit 1739 acres... ce qui représente 703,74 hectares ! Nous sommes bien loin des 1,93 hectares de Sammarçolles...

Nous constatons que Pierre IV AUTÉ avait une maison comprenant quatre pièces et avait quatre dépendances ou granges ou écuries, son fils Arthur avait sept pièces dans sa maison, et deux dépendances.

Que savons-nous de la propriété en section SE-14-44-26-W2 et de la vie de Pierre IV AUTÉ à Domrémy ?

D'après la déclaration sous serment d'Alexis GUILLET le 07/02/1908 :

Alexis GUILLET connaissait Pierre AUTÉ depuis 13 ans.

Juin 1904 : Pierre construit une cabane sur cette propriété (petite maison d'une pièce)

Pierre a vécu dans cette cabane du 15/06/1904 au 31/12/1904 (sa femme Marie FARDEAU étant décédée le 10/06/1904, nous en déduisons donc qu'Omer AUTÉ aurait vécu par ses propres moyens ou avec Eugénie ORIEUX PROVOST sur le « homestead » original entre Domrémy et Hoey (NW-36-44-27-W2)

Pierre a vécu dans cette cabane du 10/04/1905 au 15/11/1905, du 15/06/1906 à fin Juillet 1906, du 20/04/1907 au 15/11/1907
1908 : Pierre n'avait pas de résidence. Il vivait avec son fils, ne pouvait pas travailler parce qu'il était aveugle (Il vivait avec Arthur au SW-32-44-26-W2 parce qu'Omer avait déjà déménagé en Alberta)

1904 : aucune superficie n'a été défrichée sur ses terres en vue de cultiver

1905 : aucune superficie n'a été défrichée sur ses terres en vue de cultiver

1906 : 30 acres ont été défrichées en vue de cultiver

1907 : aucune superficie supplémentaire n'a été défrichée cette année-là

Pierre n'avait ni bétail, ni chevaux

Sa maison de rondin de bois mesurait 14 pieds x 24 pieds pour une valeur de 60 \$

40 acres de ses terres furent clôturées avec des rampes pour une valeur de 40 \$

14 pieds x 20 pieds d'écurie en bois

14 pieds x 14 pieds pour la grange d'une valeur de 50 \$

D'après la déclaration sous serment d'Auguste JOUBERT le 07/02/1908 :

Auguste JOUBERT connaissait Pierre AUTÉ depuis 13 ans.

Il énumère les mêmes dates de résidence de Pierre sur sa ferme et le même nombre d'acres défrichés sur ses terres. Il affirme que, lorsque Pierre ne vivait pas sur sa ferme il vivait avec son fils Arthur sur la parcelle SW-32-44-26-W2 et les petits-enfants de Pierre vivaient avec lui à l'occasion.

Auguste répertorie la maison de rondins de bois comme étant de 18 pieds x 22 pieds pour une valeur de 250 \$

60 acres de clôture et fil de fer d'une valeur de 150 \$

18 pieds x 20 pieds d'écurie en bois

18 pieds x 20 pieds grange d'une valeur de 150 \$

D'après la déclaration sous serment d'Arthur AUTET le 07/02/1908 :

Arthur a fait une déclaration sous serment au nom de Pierre AUTET et déclare : « *Mon père est vieux, aveugle et incapable de répondre aux questions posées dans cette demande. Je m'occupe de mon père* ».

Arthur déclare que son père a obtenu l'inscription de son « homestead » le 09/06/1904

Sa maison fut construite de mai 1904 au 11/06/1904

Pierre a vécu dans cette maison du 01/06/1904 au 05/01/1905, du 01/04/1905 au 20/11/1905, du 15/04/1906 au 07/05/1906, du 20/04/1907 au 05/12/1907.

Lorsqu'il était absent de son « homestead », Pierre vivait avec Arthur au SW-32-44-26-W2

La réponse d'Arthur lorsqu'on lui demande qui vit avec Pierre sur sa ferme : « *Mon père et deux garçons. Mon père résidait seul sur sa ferme, sauf si ses petits-enfants étaient avec lui et les six derniers mois, un certain William MACKIE résidait avec lui sur son « homestead* ». ».

1904 : 5 acres ont été défrichées pour la maison et la cour

1905 : 5 acres ont été défrichées pour la culture

1906 : 10 acres ont été défrichées pour la culture

1907 : 8 acres ont été défrichées pour la culture

Soit un total de 28 acres de terres défrichées qui ne répondent pas aux exigences minimales en matière de brevets de propriété.

1904 : Pierre possédait deux vaches

1907 : Pierre n'avait pas de bétail

En date du 07/02/1908, la ferme se composait d'une maison en rondins de bois de 16 pieds x 22 pieds pour une valeur de 300,00 \$.

60 acres de terrains clôturés de rampe et fil de fer pour une valeur de 60 \$

Une écurie en bois de 16 pieds x 18 pieds et un grenier d'une superficie totale de 14 pieds x 14 pieds : pour une valeur de 200,00 \$.

Sept ans après leur arrivée au Canada, Pierre AUTÉ et Marie FARDEAU vendent leur dernière maison de Sammarçolles le 27/01/1902 pour une valeur de 150 F. Cette maison, à l'angle des actuelles route de l'église et route de Ceaux, est aujourd'hui démolie. Les 150 F ont certainement dû contribuer à payer toutes ces propriétés canadiennes :

Le vingt sept janvier mil neuf cent deux a été déposé au
Bureau, l'acte de vente et de cession d'immeubles dont la teneur suit :

Transcrire l'Acte en entier, et faire l'inscription d'office, sur le Registre de formalité des inscriptions, dans le cas prévu par l'article 2108 du Code civil.

TRANSCRIPTION. N° 28. (Anc. T. d'A timbré.) [Inter. — 1901.]

144 Feillet. 72

RÉPERTOIRE.		SOMMÉS
du volume.	de l'article.	
92	27	<p>Etude de maître Champignon et son collègue, notaires à Lautrec, département de la Haute Garonne. A Comparu Monsieur Louis Baillet, propriétaire, demeurant au chef lieu de la commune de Lannemezan, agissant en son nom et sous mandat de Monsieur Pierre Adet, notaire à Lannemezan, par son épouse, ayant devant Lannemezan, département de l'Haute Garonne investi de la propriété que leur ont été dévolue, suivant acte passé devant maître Champignon, l'un d'eux, notaire et son collègue, le vingt neuf avril mil huit cent quatre vingt cinq dans le lieu principal d'aujourd'hui en deuxième année à la minute d'un contrat de vente unique par le dit maître Champignon et son collègue, le sept mai mil huit cent quatre vingt quinze enregistré. Etant aidé par e. par cassipier, et tant en son nom qu'en celui de son de la part de ses mandants solidairement entre eux. L'acte 134 217 François Vespagnol cultivateur, demeurant au chef lieu de la commune de Lannemezan. A comparu et a accepté deux maisons situées au chef lieu de la commune de Lannemezan situées au lieu dit: Le Carroi, consistant en une chambre au reg de charbon, grenier au dessus, cour commune avec les habitants du lieu, droit de puisage au puits du Carroi, le dit maison devant de voir à la route de Lannemezan à Lannemezan, au lieu dit: Le Carroi, consistant en une maison et en cour commune de la route de Lannemezan à Lannemezan. Elle qu'elle a pourvu et a accepté, sans aucune exception ni réserve, sans qu'il soit besoin d'aucune signification, l'acquisition d'ailleurs parfaitement connue des contractants de celle qui précède. Le maître Champignon notaire et son collègue de Lannemezan, de leur qui sont entre</p>

57

Transcrire l'Acte en entier, et faire l'inscription d'office, sur le Registre de formalité des inscriptions, dans le cas prévu par l'article 2108 du Code civil.

RÉPERTOIRE.		
NUMÉROS		
du volume.	de l'article.	
	5	Le sieur Autet au moyen de l'acquisition qui lui a été faite de puis le mariage de son épouse Jeanne Marie avec le sieur Jean dit Guenambre, propriétaire d'un terrain d'habitation à Mipride, communa de Saint-Jean, suivant contrat passé devant maître Herbault et son collègue, notaires à Loudun, le vingt sixième et vingt huitième novembre huit cent quatre et l'acquisition au bureau des hypothèques de Loudun le vingt sixième novembre deux cent dix huit, par un acte au nombre de deux cent dix huit, par un cent trois. Cette acquisition a eu lieu moyennant un prix qui a été payé depuis. Et acquiesce une propriété à compter de ce jour de la maison à lui précédemment vendue, et en outre en jouissant de toute la superficie de cette est faite, aux conditions suivantes, à l'acquisition de laquelle l'acquisition est faite. Premièrement
	15	Le sieur Autet à compter de ce jour de son contrat en jouissant de la maison à lui précédemment vendue et de toutes les contributions de toute nature auxquelles la maison vendue est assujettie. Deuxièmement. De payer la moitié des dépenses approuvées ou acquiescées, d'ont la dite maison peut être grevée, et de profiter de toutes les améliorations et de tout ce qui sera fait par le dit vendeur. Troisièmement. De prendre la dite maison dans l'état où elle se trouve actuellement, sans pour lui avoir aucun recours contre le vendeur pour aucun des débris ou réparations, ou de constructions, ou de dépenses effectuées dans la dite maison ou autres causes de quelque nature que ce soit. Quatrièmement. De continuer, pendant le temps qui en reste à courir, toutes les obligations d'impôts, qui au jour de la vente ont été à la charge de la maison vendue. Cinquièmement. Et de payer tous les frais et honoraires du présent et tous ceux qui en sont la suite. Plus
	20	En outre, la présente est faite moyennant la somme de
	25	Cinq cent cinquante francs de prix principal qui a été payé
	30	à

Prix Payé: 150

Transcrire l'acte en entier, et faire l'inscription d'office, sur le registre de formalité des inscriptions, dans le cas prévu par l'article 2108 du Code civil.

RÉPERTOIRE.	
NUMÉROS	
du volume.	de l'article.
	<p>précédemment passé à monsieur Dillenc, aux déb. nomm. qui le reconvenait et lui en consent bonno et valable quittance. Dont quittance. Monsieur Dillenc aux déb. nomm. de la au. que ne reconvenait sont mariés sous le régime de la communauté légale de biens, à défaut de contrat de mariage, ayant prêté sur leurs biens, situés à la commune de Lamorandolle, à quatre mille huit cent un francs deux. Signé par eux pour être tenu en vertu du pouvoir spécial à lui conféré par son mandat à l'effet de l'hypothèque légale de la dite dette sur les immeubles biens leur vendus, en faveur de l'acquéreur qui a été. Domicile sous le régime des présentes, les comparants étaient domiciliés à Poulden, en l'étude au dit maître Champier. Dont acte. Fait et passé à Poulden, en l'étude. Le premier neuf cent deux.</p>
5	
10	
15	<p>Le douze janvier. Et après lecture faite, sans difficulté que des articles douze et treize de la loi du vingt trois août mil huit cent soixante onze, les comparants ont signé avec les notaires Minard et Champier les minutes de présentes, données à ce jour. En mariage est joint: enregistré à Poulden, le vingt un janvier mil neuf cent deux, folio cinquante sept, case dix.</p>
20	
25	<p>Une minute comparés onze francs six cent. L'acte extrait de la procuration. De la procuration si de son date et venue dont le brevet original porte la mention suivante: enregistré à Poulden, le premier mai mil huit cent quatre vingt quinze, folio vingt six, case huit. Reçu d'office comparés, deux francs soixante quinze centimes, signé: Poulenc. Et appert: que monsieur et madame Dubot, ci dessus précédemment, qualifiés et domiciliés. Ont constitué pour leur mandataire, Monsieur Dillenc aux déb. nomm. ci dessus précédemment, qualifié et domicilié. Auquel il a été donné acte de sa procuration qu'il a après lecture l'attesté bonno. (Dont)</p>
30	

Transcrire l'Acte en entier, et faire l'inscription d'office, sur le Registre de formalité des inscriptions, dans le cas prévu par l'article 2108 du Code civil.

RÉPERTOIRE.		
NUMÉROS		
du volume.	de l'article.	
		à l'arrêté, de qui j'ai vu un avis notifié en son lieu et place, et à telle personne, moyennant le prix et sous les charges, et sous et condition qui énoncées dans le présent acte, notamment, l'on mention est un au Crassi, commune de Sainmardelles, appartenant 5 une chambre et autres dépendances. Ledit acte est passé en présence de mes collègues du mode et de juridiction de proximité de Paris, les touches soit comptant soit aux termes convenus. Remise de la part de mandataire. Ledit acte est passé en son hypothèque seigneuriale sur les immeubles vendus au débiteur 10 en faveur de tous acquéreurs ou co-acquéreurs. D'après les ruses données qui ont été faites à l'effet de dire, pour et après sous acte, et en dernière, substituer et généraliser sans à nouveau. Extrait par moi-même. Champion notaire à Paris, sou- igné, avec brevet originaire de la dite profession et tant en 15 un pouvoir signé A. Champion. Passé à l'acte en présence du Conservateur des hypothèques. Le Conservateur 29 Le huit Sept Janvier 1907 N° 58
		20 Du vingt huit janvier mil neuf cent deux a été déposé au bureau l'acte de mutation d'immeubles dont le contenu suit. Ledit acte notaire Joseph Louis Symard et René uncolligeur notaire à Louvain (Belgique) souigné. Ont comparu, comme 93 339 Presneau négociant et marchand Marie Pellerin négociant 134 297 ²⁵ qui a autorisé, demeurant ensemble à Louvain, place Saint- Cris. Lesquels ont, par ces présentes, accepté et s'obligent solidairement entre eux aux garanties ordinaires et de droit. 128 153 Américus Ernest Reissau et propriétaire cultivateur demeurant à Muzault, commune de Chabain, a exprimé et qui a été 30 Si au quatorze vingt sept mil deux cent de terre labourable, sur la

Transcrire l'Acte en entier, et faire l'inscription d'office, sur le Registre de formalité des inscriptions, dans le cas prévu par l'article 2108 du Code civil.

RÉPERTOIRE.		
NUMÉROS		
du volume.	de l'article.	
		à l'arrêté, de qui il y a un ou plusieurs lots
		à telle fin ou pour telle fin, et avec les droits et charges
		et conditions qui y sont énoncés, notamment, l'ordre
		de priorité et celui au cas de concours de plusieurs
5		une chambre et autres dépendances. Ici, les parties d'entre en
		jouissance, comme au mode et des jours de possession
		des parties, les touches soit comptant soit aux termes convenus.
		Remarque de la part de mandataire. Actes aux effets de son
		hypothèque se fait sur les immeubles vendus ou échangés
10		en faveur de tous acquéreurs ou co-échangistes. De même, comme
		elles donnent qu'il s'agit d'un effet de son, pour et sur les
		sous-actes, et en dernière, subit et est général, mais sans
		la mention. Extrait par erreur. Champion certain à Paris, sur
		signé, sur le brevet original de la dite procuration et sur ce
15		un pouvoir signé A. Champion. Passé et est intervenu
		sur lequel il s'agit de l'acte, pour moi, conservateur des registres.
		le Conservateur Champion
37		Année le vingt Sept Janvier 1902
		N° 58

Marie FARDEAU est décédée chez elle à Domrémy, section 14, canton 44, rang 26, Sud-Est, 2° méridien, le 10/06/1904, de longue maladie, à l'âge de 58 ans. Le prêtre précise dans le registre qu'elle a été surprise par la mort, ce qui ne lui a même pas laissé le temps de venir lui administrer les Derniers Sacraments :

N° 2. Youbert Sœur de l'enfant —
 Sépulture L'an mil neuf cent quatre et le 10 Juins a été
 de Marie inhumée dans le cimetière de Domrémy, Marie Fardeau
 Autet Pierre épouse d'Autet Pierre. Depuis longtemps malade, elle a été néanmoins
 Fardeau surprise par la mort arrivée subitement avant que le prêtre ait pu
 être appelé. Elle était âgée de 58 ans. P. N. Parbicy prêtre Culte

Aveugle, ayant perdu ses deux filles, deux petits-enfants et son épouse, n'ayant plus de nouvelles de son plus jeune fils Omer parti en Alberta, Pierre IV AUTÉ rendit l'âme sur le « homestead » de son fils Arthur, à Domrémy section 32, canton 44, rang 26, Sud-Ouest, 2^e méridien, le 09/01/1909, à l'âge de 72 ans :

Sépulture L'an mil neuf cent neuf et le Onze Janvier,
 Pierre Autet a été inhumé dans la Cimetière de Domrémy -
 11 Janvier 1909 Pierre Autet décéda le 9 - à l'âge d'environ
 N^o 1 72 ans - P. Barbier curé

Notons que la succession de Pierre IV AUTÉ mentionne qu'il est mort le 23/12/1908 ! Serais-ce que son corps fut conservé dans la glace le temps que l'hiver passe ainsi que l'abbé BARBIER ? Peu probable, puisque le prêtre mentionne qu'il est décédé le 09/01/1909 !

De cet arrière-arrière-arrière-grand-oncle Pierre IV AUTÉ, dont nous n'avons hélas aucune photo, nous pouvons dire – non sans émotion, il nous faut l'avouer – qu'en homme courageux et averti, il sacrifia son pays natal, son frère et ses trois sœurs qu'il ne revit jamais, sa petite-fille Camille morte à l'arrivée, sa chère fille Léocadie, sa tendre épouse Marie, sa santé, et ses biens, afin que ses descendants puissent connaître bonheur et aisance matérielle en terre canadienne... Combien devait-il les aimer pour accomplir une telle folie, surtout à son âge : il avait 59 ans en 1895 ; il était donc considéré comme une personne âgée pour l'époque !

Stèle funéraire de l'ancien cimetière de Domrémy, où les premiers défunts des pionniers de la famille AUTÉ / AUTET reposent, parmi lesquels Pierre IV AUTÉ, fils aîné de Charles dit Pierre AUTHÉ et Jeanne BASSEREAU :



ANNEXE N° 6 :

Biographie complète d'Omer AUTÉ (1880-1957)

[N.B. : Biographie complète établie à partir d'une compilation documentaire de l'état civil, des Registres de Catholicité, des archives militaires, des registres de l'hypothèque, du fonds documentaire des Archives Municipales de Sammarçolles, du cadastre, des archives familiales, de diverses sources Internet, etc.]

Omer AUTÉ quitta très tôt la Saskatchewan pour l'Alberta en 1906, il ne revit son frère Arthur qu'une trentaine d'années après son départ, en 1943, soit un an seulement avant que ce dernier ne décède. Voici la photo de ces retrouvailles :



Pourquoi une telle absence ?

Et bien une histoire personnelle bien complexe...

La vie d'Omer AUTÉ ou un grand secret de famille...

La vie d'Omer AUTÉ a été, en effet, très compliquée :

En tout premier lieu, déjà adolescent, l'instituteur de Sammarçolles mentionne à son sujet :

« Très intelligent, mauvaise fréquentation, bonne instruction. A été présenté pour le certificat d'études, mais était absent le jour de l'examen. Travaille avec son père, maçon. Bonne conduite ».

REGISTRE MATRICULE				
NOMS ET PRÉNOMS des élèves	DATE DE LA NAISSANCE	NOMS ET PRÉNOMS des PARENTS OU TUTEURS	PROFESSION ET DOMICILE des PARENTS OU TUTEURS	DATE DE L'ENTRÉE à l'école
Auté Omer	25 ⁰² 1880	Auté Pierre	Maçon, au bourg de Sammarçolles	16 ⁰⁸ 1886

DATE D'ENTRÉE en l'école	DATE de LA SORTIE, soit de l'école	OBSERVATIONS
		Indiquer notamment dans cette colonne quels ont été les succès de l'élève, ses aptitudes, ses succès pendant son séjour à l'école et la conduite qu'il a tenue à la fin de ses études. Dans le cas où l'élève aurait suivi d'une autre école, la désigner. Si l'élève quitte l'école avant l'âge de 12 ans ou sans avoir obtenu le certificat d'études, indiquer aussi que possible où et par quel moyen il complète ses études.
		Très intelligent, moyenne fréquentation, bonne instruction, a été présenté pour le certificat d'études, mais était absent le jour de l'examen. Travaille avec son père, maçon. Bonne conduite.

Omer était donc un garçon travailleur et instruit, mais intrépide, avec de mauvaises fréquentations...

Nous savons d'ailleurs, d'après le recensement de 1901, qu'il savait parler anglais !

En second lieu, comme Omer n'a pu venir se présenter en France pour faire son service militaire, il a été déclaré insoumis, comme en témoigne son registre matricule et le fonds d'archives des Insoumis et Déserteurs du Département de la Vienne (AD86 1M 656), mais fut radié de l'insoumission pour s'être présenté devant l'Agent Consulaire de France à Calgary, Alberta :

Noms et Prénoms des jeunes gens.	Noms et Prénoms des père et mère ou tuteur.	Date et lieu de naissance des jeunes gens.	Résidence actuelle des père et mère ou tuteur.	Service militaire des parents en France.	Observations.
Oté Omer, Kalf	Oté Pierre et Fardeau Marie	25 9 ^{bre} 1880, à Jammeselles, canton de Loudun.	Donnéméry, P.O. Saskatchewan, Canada - Via: Duck Lake	Jammeselles (Vienne)	
Jahan Louis	Jahan Vincent et Signoux Hortense	24 8 ^{bre} 1880, à Gueilly, canton de Loudun.	Los Carolitos, Province de Mendoza (République Argentine)	Portreque (Vienne)	
Gault Auguste, Charles	Gault Aimé, Auguste et Bordier Félicie, Camille	31 Mai 1880, à Sarzeau, canton de Luignen.	"	Sarzeau (Vienne)	En 1893, les parents résident à La Colonie de Sarzeau de 1880. Ils ont été déclarés insoumis en 1893. Depuis cette époque, les parents n'ont plus de nouvelles.
Cyrault François, Victor, Eugène	fil naturel de Cyrault Philomène	22 Mars 1880, à Sarzeau, canton de Loudun.	San Cristobal, Province de Santa Fé, (Amérique du Sud)	Sarzeau (Vienne)	

Ministère des affaires Étrangères.
 Direction des Consuls et des Affaires Commerciales.
 Sous-Direction des Affaires Consulaires - Service Militaire.

47 X^{bre} 1900.

M^r le Ministre,

Conformément au N^o 13 de l'instruction du 24 X^{bre} 1889, relative aux opérations préliminaires de l'appel des classes, j'ai l'honneur de vous indiquer, d'autre part, les jeunes gens qui, nés dans le département de la Vienne, m'ont été signalés comme étant établis à l'Étranger et seront inscrits sur les tableaux de recensement de la classe de 1900.

Je vous serais reconnaissant de vouloir bien me faire parvenir les renseignements nécessaires pour éclairer le conseil de révision sur la décision à rendre à leur égard.

E

SOUS-PRÉFECTURE DE LOUDUN

(VIENNE)

AVIS D'INSCRIPTION

Le nommé *Auté, Omer, Kalf*
 né le *25 Novembre 1880*
 à *Sammарcolles, canton de Loudun*
 résidant à *Donrémy P.O. Sask. N.O*
Canada - Via : Duck-Lake.
 fils de *Sime*
 et de *Fardeau, Marie.*
 domiciliés *au même lieu.*

Vient d'être inscrit sur les tableaux de recensement de la commune de

Sammарcolles, lieu de son dernier domicile en
France de cette famille.
 Il en est donné avis à M. le *Préfet de la Vienne* à titre
 de renseignement.
 afin de prévenir une double inscription.

Loudun, le *19 Décembre* 18*90*.

LE SOUS-PRÉFET,

Jean

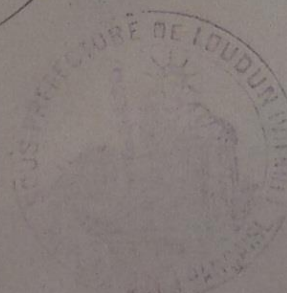

Classe
de recrutement : 1900

N° matricule : 401 Bureau de Recrutement

N° au contrôle
des insoumis : 28 de Châtellerault ..

Modèle N° 2

Art. 24 de l'instruction

du 20 Mars 1906

Etat civil.

Né le 27 Décembre 1880

à Sammarçolles

canton de Loudun

département de la Vienne

résidant à Doménilly - P.O. Sask No 2

canton de

département de

Fils de Pierre

et de Tardeau Marie

domiciliés à Sammarçolles

canton de Loudun

département de la Vienne

Marques particulières :

Avis de Radiation

du

contrôle des insoumis

Le jeune soldat. Aute
Orner Kalf
déclaré insoumis le 1^{er} juin 1902
a été rayé des contrôles de l'insoumission
le 18^e juillet 1908 (application de
la Circulaire Mellé du 1^{er} juin 1908

Prière de retourner le signalement

N° 1 au bureau de recrutement

20 JUIL 1908

A Châtellerault, le 18 juillet 1908

Le Commandant de recrutement.

Pilory

Monsieur le Préfet de la Vienne à Poitiers.



Classe
de recrutement: 1900
N° matricule: 101
N° au contrôle
des insoumis: 117

Bureau de Recrutement de Châtellerault.

Modèle 1702
Art. 24 de l'Inst^{on}
du 20 Mars 1906

Etat civil
Né le 25 novembre 1880
à Sammarçolles
canton de Loudun
département de la Vienne
résidant à Dommeny P.O. Sask
canton de N.O. Via Duck Lake
département de Canada
Fils de Pierre
et de Gardeau Marie
domiciliés à Sammarçolles
canton de Loudun
département de la Vienne
Marques particulières:



Avis de Radiation du Contrôle des insoumis

Le jeune soldat Buté, Omer, Kalf

déclaré insoumis le 4 Mars 1909
a été rayé des contrôles de l'insoumission
le 5 Juin 1914, «omissis» en exécution de l'article
1^{er} N° 13 § b.e. de l'Inst^{on} du 20 avril 1913, ayant fait sa
déclaration de retour devant l'Agent consulaire de France
de Calgary (Canada) le 21 avril 1914
Pièce de retour en le signalement N° 1 au
bureau de recrutement!

16 NOV 1914

À Châtellerault, le 5 Juin 1914
186 Le Commandant des Recrutement:

[Signature]

A. Monsieur le Préfet de la Vienne à Poitiers

Nom : **Aute**
 Prénoms : **Emile Raff** Surnom :
 ÉTAT CIVIL.
 Né le **25 novembre 1880** à **Sammareille**, canton de **Loudun**, département de **la Vienne**, résidant à **Dormand St. Lask**, canton de **Ne. Tra. sud. Lake**, département de **(Canada)**, profession de **Cultivateur**
 fils de **Pierre** et de **Yvonne Marie**, domiciliés à **Sammareille**, canton de **Loudun**, département de **la Vienne**
 N° **31** de tirage dans le canton de **Loudun**

Numéro matricule du recrutement : **401**
 Classe de mobilisation : **1900**

SIGNALEMENT.
 Cheveux _____, sourcils _____
 yeux _____, front _____
 nez _____, bouche _____
 menton _____, visage _____
 Taille : 1 m. _____ cent. Taille rectifiée : 1 m. _____ cent.
 MARQUES PARTICULIÈRES :
 Degré d'instruction : générale (1) **3**, militaire (2) _____

DÉCISION DU CONSEIL DE REVISION ET MOTIFS.
 (Indiquer la nature des dispenses.)
Bon absent
 Compris dans la **1**° partie de la liste du recrutement cantonal (_____° portion).

DÉTAIL DES SERVICES ET MUTATIONS DIVERSES.
 (Campagnes, blessures, actions d'état, décorations, etc.)
 Dans l'armée active.
 Décision pour le 1^{er} échelon de l'inscription d'office à l'activité le 15 novembre 1901. A été incorporé à son corps d'appel en date à l'ordre de route le 17 novembre au bureau de recrutement le 1^{er} décembre 1901. Oublié le 1^{er} juin 1902. Type de contrôle de l'inscription le 11 juillet 1908 et appliqué sous les dispenses par application de la Loi du 10 juin 1908. Oublié le 4 mars 1910. Rayé du contrôle de l'inscription le 5 juin 1911 par application de la Loi d'amnistie du 31 juillet 1913 ayant fait sa déclaration de retour le 21 avril 1914. Serait l'agent Consulair de France de Calgary (Canada) art 1, § 13° alinéa B) et C) et article 5 de l'instruction du 20 août 1913.

Indication des corps auxquels les jeunes gens sont affectés (3).
 Dans l'armée active. _____
 Dans la disponibilité ou dans la réserve de l'armée active. **Régiment d'infanterie de Châtellerault**
 Dans l'armée territoriale et dans sa réserve. **Régiment d'infanterie de Châtellerault**

Passé dans la **Réserve** de l'armée active le **5 Juin** **1914**.

LOCALITÉS SUCCESSIVES HABITÉES PAR SUITE DE CHANGEMENTS DE DOMICILE OU DE RÉSIDENCE.

Dates.	Communes.	Subdivisions de région.	D. domicile ou de résidence.
21 avril 1914	St Albert Province d'Alberta (Canada)	Canada	R.

Dans la disponibilité ou dans la réserve de l'armée active.
 accompli une 1^{re} période d'exercices dans **Dispense loi d'amnistie du 31 juillet 1913 art 1, § 13° alinéa B) et C) de l'instruction du 20 août 1913**
 A accompli une 2^e période d'exercices dans **Dispense Loi d'amnistie du 31 juillet 1913 art 1, § 13° alinéa B) et C) de l'instruction du 20 août 1913**.
 Passé dans l'armée territoriale le **1^{er} octobre 1914**

Dans l'armée territoriale et dans sa réserve.
Rappelé à l'activité par décret de mobilisation du 1^{er} août 1914 au Régiment d'infanterie de Châtellerault. 27 jours de service déclarés accomplis le 17 août 1914. Rayé de l'inscription le 28 novembre 1913 par **publitzij.**
 A accompli une période d'exercices dans l' _____ du _____ au _____
 Passé dans la réserve de l'armée territoriale le _____
 Libéré du service militaire le _____

ÉPOQUE À LAQUELLE L'HOMME DOIT PASSER DANS

la disponibilité ou l'armée active.	la réserve de l'armée active.	l'armée territoriale.	la réserve de l'armée territoriale.	DATE de la LIBÉRATION du service militaire.
	4 Nov 1904	5 Juin 1914	1^{er} Nov 1914	1^{er} Nov 1900
		1914	1914	1913

(1) Le degré d'instruction générale sera indiqué conformément aux prescriptions de l'instruction du 4 décembre 1859.
 (2) L'instruction militaire sera indiquée par les mots : exercé ou non exercé. On comprendra comme non exercés tous les hommes n'ayant pas passé au drapeau.
 (3) Pour les hommes compris dans la 5^e partie de la liste, l'indication à porter est : **Ajourner**.
 Pour ceux compris dans la 6^e partie de la liste, l'indication à porter est : **Service auxiliaire**.
 Pour ceux compris dans la 7^e partie de la liste, l'indication à porter est : **Mis à la disposition du Ministre de la Marine.** (Art. 4 de la loi.)

Guerre. — Registre matricule. — 358-83-99.

Ensuite, pour comprendre toute l'histoire complexe d'Omer AUTÉ, il faut reprendre l'histoire de la famille ORIEUX venue au Canada depuis la Loire-Atlantique...

Qui sont ces gens ?

L'instituteur Isidore I^{er} ORIEUX (1857-1940), son épouse Eugénie PROVOST (1870-1931) et leurs trois enfants quittent la France en 1901. Nous savons ceci grâce au manifeste des passagers ayant quitté le port de Liverpool, en Angleterre, à destination du Canada le 22/04/1901 :

Port of Embarkation LIVERPOOL No. of Pass.	Names of Passengers	Sex	Profession, Occupation, or Calling of Passenger	EMIGRANTS						IMMIGRANTS						Port at which Passengers have embarked to Land.
				Age of each Adult (17 years and upwards)		Age of Children between 1 and 12 years		Infants		Age of each Adult (17 years and upwards)		Age of Children between 1 and 12 years		Infants		
				Married	Single	Married	Single	Married	Single	Married	Single	Married	Single	Married	Single	
1024	Carl S. Jackson	1	Lab													
	Maria	1	Lab													
	Anna	1	Lab													
	John P. Sears	1	Lab													
11245	Elizabeth Bates	1														
11246	Joseph	1														
11247	Anna S. Grant	1	Spin													
11248	Anna	1														
11249	John S. Grant	1														
11250	John S. Grant	1														
11251	John S. Grant	1														
11252	John S. Grant	1														
11253	John S. Grant	1														
11254	John S. Grant	1														
11255	John S. Grant	1														
11256	John S. Grant	1														
11257	John S. Grant	1														
11258	John S. Grant	1														
11259	John S. Grant	1														
11260	John S. Grant	1														
11261	John S. Grant	1														
11262	John S. Grant	1														
11263	John S. Grant	1														
11264	John S. Grant	1														
11265	John S. Grant	1														
11266	John S. Grant	1														
11267	John S. Grant	1														
11268	John S. Grant	1														
11269	John S. Grant	1														
11270	John S. Grant	1														
11271	John S. Grant	1														
11272	John S. Grant	1														
11273	John S. Grant	1														
11274	John S. Grant	1														
11275	John S. Grant	1														
11276	John S. Grant	1														
11277	John S. Grant	1														
11278	John S. Grant	1														
11279	John S. Grant	1														
11280	John S. Grant	1														
11281	John S. Grant	1														
11282	John S. Grant	1														
11283	John S. Grant	1														
11284	John S. Grant	1														
11285	John S. Grant	1														
11286	John S. Grant	1														
11287	John S. Grant	1														
11288	John S. Grant	1														
11289	John S. Grant	1														
11290	John S. Grant	1														
11291	John S. Grant	1														
11292	John S. Grant	1														
11293	John S. Grant	1														
11294	John S. Grant	1														
11295	John S. Grant	1														
11296	John S. Grant	1														
11297	John S. Grant	1														
11298	John S. Grant	1														
11299	John S. Grant	1														
11300	John S. Grant	1														
11301	John S. Grant	1														
11302	John S. Grant	1														
11303	John S. Grant	1														
11304	John S. Grant	1														
11305	John S. Grant	1														
11306	John S. Grant	1														
11307	John S. Grant	1														
11308	John S. Grant	1														
11309	John S. Grant	1														
11310	John S. Grant	1														
11311	John S. Grant	1														
11312	John S. Grant	1														
11313	John S. Grant	1														
11314	John S. Grant	1														
11315	John S. Grant	1														
11316	John S. Grant	1														
11317	John S. Grant	1														
11318	John S. Grant	1														
11319	John S. Grant	1														
11320	John S. Grant	1														
11321	John S. Grant	1														
11322	John S. Grant	1														
11323	John S. Grant	1														
11324	John S. Grant	1														
11325	John S. Grant	1														
11326	John S. Grant	1														
11327	John S. Grant	1														
11328	John S. Grant	1														
11329	John S. Grant	1														
11330	John S. Grant	1														
11331	John S. Grant	1														
11332	John S. Grant	1														
11333	John S. Grant	1														
11334	John S. Grant	1														
11335	John S. Grant	1														
11336	John S. Grant	1														
11337	John S. Grant	1														
11338	John S. Grant	1														
11339	John S. Grant	1														
11340	John S. Grant	1														
11341	John S. Grant	1														
11342	John S. Grant	1														
11343	John S. Grant	1														
11344	John S. Grant	1														
11345	John S. Grant	1														
11346	John S. Grant	1														
11347	John S. Grant	1														
11348	John S. Grant	1														
11349	John S. Grant	1														
11350	John S. Grant	1														
11351	John S. Grant	1														
11352	John S. Grant	1														
11353	John S. Grant	1														
11354	John S. Grant	1														
11355	John S. Grant	1														
11356	John S. Grant	1														
11357	John S. Grant	1														
11358	John S. Grant	1														
11359	John S. Grant	1														
11360	John S. Grant	1														
11361	John S. Grant	1														
11362	John S. Grant	1														
11363	John S. Grant	1														
11364	John S. Grant	1														
11365	John S. Grant	1														
11366	John S. Grant	1														
11367	John S. Grant	1														
11368	John S. Grant	1														
11369	John S. Grant	1														
11370	John S. Grant	1														
11371	John S. Grant	1														
11372	John S. Grant	1														
11373	John S. Grant	1			</											

Isidore I^{er} ORIEUX était un aventurier. Il avait la bougeotte et n'était pas plus de deux ans au même endroit.

Le climat de l'Oregon étant semblable au climat Vendéen et de la région Nantaise en France, Isidore I^{er} voulait s'y établir, mais il y avait des préjugés et une certaine discrimination contre les Français dans cet État des États-Unis d'Amérique.

C'est donc pour cette raison que la famille ORIEUX est revenue en Saskatchewan.

Les bonnes terres de cette province canadienne étaient déjà habitées par d'autres immigrants, venus entre temps, Isidore I^{er} a donc dû choisir parmi les terres restantes de moins bonne qualité. Ainsi, Isidore I^{er} s'installa avec sa famille à Shell-River (aujourd'hui Pascal), en Saskatchewan.

Eugénie PROVOST a beaucoup souffert de ce manque de stabilité. Était-ce peut-être pour faire plaisir à sa femme qu'Isidore I^{er} voulait s'établir en Oregon ? Nous ne le savons pas avec certitude, mais Isidore I^{er} s'y est mal pris pour le faire, laissant sa jeune épouse Eugénie, avec ses trois plus jeunes enfants, passer des hivers très difficiles dans une cabane dans le fin fond de nulle part de l'Ouest Canadien, alors qu'il allait faire le bûcheron en Oregon...

L'Ouest Canadien était peu développé à cette époque, très difficile pour une femme venue de France où il y a un village tous les 3 kilomètres et plein de voisins proches à connaître. Isidore I^{er} aurait demandé aux frères et au père AUTET, ses anciens voisins de Domrémy, de jeter un coup d'œil sur sa famille de temps à autre durant son absence. Il semble même qu'Omer AUTÉ était l'homme engagé d'Isidore I^{er} ORIEUX pour les travaux de la ferme à Bonne-Madone, Saskatchewan. Agnès AUDET, la fille d'Omer, racontera dans ses mémoires filmées que durant cette période où Omer était « *cow-boy* », il fut victime d'une chute de cheval. Omer AUTET s'acquitta d'ailleurs tellement bien de sa tâche d'employé chez les ORIEUX qu'il devint l'amant d'Eugénie PROVOST...

Les domiciles successifs d'Isidore I^{er} ORIEUX recensés sont les suivants :

1878	Gétigné (Loire-Atlantique)
1878/1889	La Chapelle-Thireuil (Loire-Atlantique) Le Bignon (Loire-Atlantique)
1889	Saint-Herblon (Loire-Atlantique)
1889-1895	Saint-Joachim (Loire-Atlantique) Bourgneuf-en-Retz (Loire-Atlantique)
1895-1897	Le Petit-Auverné (Loire-Atlantique)
1897-1898	Marais-de-Lomme / Lille-Canteleu (Nord) chez M. François LARTHIOIS
1898-1900	vers Nantes ou Le Beautreau (Loire-Atlantique)
1899	Ronchin-Lille (Nord) ; rue de la Justice
1900	Saint-Herblon (Loire-Atlantique)
1901	Prince-Albert (Saskatchewan)
1902	Domrémy (Saskatchewan)
1905	Bonne Madone (Saskatchewan)
1906	Edmonton (Alberta)
1909	Saint-Benedict (Saskatchewan)
1910	Portland (Oregon)
1910	Eastport (Idaho)
1910	Salem Ward 5, Marion (Oregon)
1911	Bonne-Madone (Saskatchewan)
Vers 1914	Prince-Albert (Saskatchewan)
1916	Bonne-Madone (Saskatchewan)
1931	Pascal (Saskatchewan)

C'est ainsi que, délaissée par son mari, Eugénie PROVOST épouse ORIEUX, femme de 35 ans, mariée à un homme plus âgé qu'elle de 13 ans, et absent à la longueur de l'hiver saskatchewanais, avait succombé au charme ravageur du jeune et beau Omer AUTÉ, de 10 ans son cadet...



Omer AUTÉ à une vingtaine d'années.

Complication arrivant, Eugénie PROVOST tomba enceinte des œuvres d'Omer AUTÉ !

Pour échapper à cette situation scandaleuse et les ragots, ou la fureur d'ORIEUX, ou encore la famille AUTET, Eugénie et Omer s'enfuirent par les chemins de fer en direction d'Edmonton en Alberta, avec la petite Thérèse ORIEUX, âgée de 4 ans :



Train en Gare de North-Battleford.



La petite Thérèse ORIEUX, à Salem, Oregon, États-Unis d'Amérique, vers 1910-1911.

En cours de route, Omer et Eugénie s'arrêtèrent dans la Saskatchewan, en l'Hôtel Métropole de North-Battleford, situé dans la 101^e rue, où naquit la petite Agnès AUDET (encore une erreur d'orthographe !) le 05/04/1906 ; hôtel dont voici les photographies :





L'Hôtel Métropole, maison natale d'Agnès AUDET LEMAY (1906-1995), fille d'Omer AUTÉ.

Se cacher dans un Hôtel était certainement le seul moyen d'échapper à la vindicte familiale pour nos 2 amants...

La petite Agnès a été ondoyée à l'âge de 12 jours, à domicile, en l'Hôtel Métropole, par le prêtre allemand, Joseph LAUFER, Missionnaire chez les Pères Oblats de Marie Immaculée, l'une des plus importantes congrégations religieuses locales qui faisaient la promotion de l'installation des Catholiques (Francophones) dans l'Ouest Canadien, et l'aide aux Colons sur place.

Le prêtre devait être au courant de la situation maritale d'Omer et Eugénie, puisqu'il ne précise pas qu'elle est leur enfant légitime sur le registre de la paroisse Saint-Vital de Battleford... De plus, l'abbé LAUFER n'était pas le curé de la paroisse, il n'était que de passage, comme tout bon missionnaire de l'Ouest, ce qui était aussi un moyen de se cacher pour Omer et Eugénie. Le curé, l'abbé André BIGONESSE (1850-1927), aurait très bien pu contacter son confrère de Domrémy pour lui parler de ce couple sulfureux...

EXEMPLAIRE DE L'ÉVÊCHÉ DE PRINCE ALBERT

B. XIX inf. B. Le seize avril, mil neuf cent dix, nous prêtre
 Audet soussigné avons ondoyé à domicile Agnès Emi-
 lia Beatrice, née le cinq du courant et enfant de
 Omer Audet et de Eugénie Provost. Les parrains
 ont été Norbert Lambert et Agnès Lambert.
 Jos Laufer curé.

ENTERED
 JUN 20 1991

EXEMPLAIRE DE LA PAROISSE SAINT-VITAL DE BATTLEFORD

B. XIX inf. B. Le seize avril, mil neuf cent dix, nous prêtre
 Ag. Em. B. Audet soussigné avons ondoyé à domicile Agnès Emi-
 lia Beatrice, née le cinq du courant et enfant de Omer Au-
 det et de Eugénie Provost. Les parrains ont été Nor-
 bert Lambert et Agnès Lambert.
 Jos Laufer curé.



Father Laufer, O.M.I.

Le Père Missionnaire Allemand, Joseph LAUFER, qui baptisa Agnès AUDET le 16/04/1906.

L'Hôtel Métropole était tenu par le veuf québécois Donat LAMBERT et ses enfants. LAMBERT était associé avec THOMPSON dans cette affaire. Une chambre dans cet hôtel était facturée de 1,50 \$ à 2,00 \$ par jour.



Donat LAMBERT (1860-1931).

Bank of British North America.

ESTABLISHED 1830.

Capital - - - £1,000,000 Sterling.
Reserve Fund - - - £ 400,000 "

HEAD OFFICE, LONDON, ENGLAND.

This Bank offers to clients every facility which their
Balances, Business and Responsibilities warrant.

NORTH BATTLEFORD BRANCH F.J. McTEACHERN M'g'r

A. KNOWLES,

WATCHMAKER, JEWELER, . . .
STATIONER and OPTICIAN

G. B. KNOWLES - - MANAGER

North Battleford and Battleford, - Sask,

— Before Buying get our Prices on —

BARB WIRE, HARDWARE, GROCERIES, DRY-GOODS,
CROCKERY, STOVES AND GRANITE WARE,
HARNESS AND TENTS,
FLOUR AND FEED, SASH AND DOORS.

Prince Supply Co., Complete Outfitters,

OPPOSITE SASKATCHEWAN HOTEL.

HOTEL METROPOLE Opp. C.N.R. Sta.

Newly built and furnished First Class Dining Service
Best brands of Liquors and Cigars
Livery. Sale and Exchange Stable in connection
RATES \$1.50 AND \$2.00 PER DAY

Thompson & Lambert - Proprietors

W. G. GRAVES - Manager

Publicité commerciale pour l'Hôtel Métropole de North-Battleford.

Naturellement, le parrain et la marraine de la petite Agnès, furent choisis parmi les enfants de Donat LAMBERT !

Norbert LAMBERT (1892-1947), fut le parrain.

Agnès LAMBERT (1894-1980), la marraine...

Agnès ? Mais c'est justement le prénom du bébé ! Serait-ce que la jeune marraine de 12 ans fut la Sage-femme ? Ou alors a-t-elle aidé Omer et Eugénie dans leur fuite en les hébergeant à l'hôtel ? Ceci expliquerait le choix du prénom de la petite fille !

Toujours est-il qu'Omer, Eugénie et les petites Thérèse et Agnès ont repris la route et s'installent à Edmonton, où on les retrouve sur les recensements de cette même année 1906 :

Les particularités de ce recensement est que l'agent recenseur mentionne le nom de la famille « AUTTE », mais écrit également qu'Eugénie est l'épouse d'Omer, et Thérèse la fille d'Omer !

Or, Omer et Eugénie n'ont jamais été mariés, et Thérèse était la fille d'Isidore I^{er} ORIEUX !

Il est évident qu'il est sans doute à croire qu'arrivés à Edmonton, le couple vivant en état d'adultère, car Eugénie était mariée, préférait cacher la situation, afin de ne pas subir le qu'en-dira-t-on...

La petite Thérèse, devenue religieuse chez les Filles de la Providence de Saint-Brieuc sous le nom de Sœur Marie-de-la-Providence, n'avait pas oublié celui qui l'avait élevé dans sa prime jeunesse, puisqu'on la cite en 1957 comme étant la fille d'Omer AUTÉ sur le faire-part de décès dans le journal Francophone de l'Ouest Canadien, *La survivance* :

Décès de M. Omer Autet

M. Omer Autet, pionnier de Noral, Alberta, est décédé, après de longues années de souffrances à l'hôpital Ste-Catherine, le 3 mars, à l'âge de 76 ans.

Venant de Portier, France, M. Autet a résidé à Domrémy, Sask., puis à St-Albert. Il laisse pour pleurer sa perte, son épouse; deux filles: Sr Marie, Fille de la Providence, à Prince-Albert, Sask., et Agnès (Mme Philippe Lemay) de Plamondin; quatre petits-enfants tous mariés, et neuf arrière-petits-enfants.

Ceux qui l'accompagnèrent à son dernier repos furent son épouse, Mme Philippe Lemay, ainsi que M. et Mme Joseph Lemay.

Le service funèbre eut lieu au Lac-la-Biche et fut chanté par le R.P. McGrane. De nombreux amis y ont assisté.

Mme Philippe Lemay adresse de sincères remerciements à M. le curé McGrane, au Dr Cadzow, les bonnes religieuses de l'hôpital Ste-Catherine et à tous ceux qui ont offert leurs sincères sympathies.

La survivance, 27/03/1957, p. 7.



Sœur Marie-de-la-Providence, née Thérèse ORIEUX
(à droite, en photographie avec ses frères Isidore II et Louis).

Eugénie PROVOST resta vivre avec Omer AUTÉ pendant environ 4 ans.

Elle avait abandonné son mari et ses trois aînés, Isidore II, Eugénie fille et Louis.

Les 3 enfants vécutent donc avec leur père Isidore I^{er} ORIEUX en 1906, ce que nous confirme le recensement.

Eugénie n'avait certainement pas voulu laisser sa petite Thérèse, âgée de seulement 4 ans, et qui avait encore très probablement besoin de sa maman : Eugénie avait donc emmené la petite avec elle.

Environ une année après qu'Eugénie soit partie vivre avec Omer, Isidore I^{er} ORIEUX amena avec lui travailler sur le Chemin de Fer à Salem dans l'Oregon, son fils Isidore II, âgé de 17 ans.

Isidore I^{er} avait placé sa fille Eugénie au couvent pour devenir religieuse, elle était âgée d'environ 13 ans.

Louis, quant à lui, n'avait seulement qu'une dizaine d'années, il avait alors été envoyé vivre avec sa mère et ses deux petites sœurs à Edmonton.

Dans sa vieillesse, Louis ORIEUX racontait à ses enfants qu'il planifiait des complots pour se débarrasser d'Omer afin de retourner s'installer avec sa mère à Bonne-Madone : sa vie d'enfant avait été bouleversée et il voulait retrouver ce qu'il connaissait avant cette grande catastrophe familiale...

Omer ne gagnant pas correctement sa vie, contrairement à Isidore I^{er} ORIEUX, Eugénie finit par céder aux desideratas de son fils Louis, et quitta Omer fin 1909-début 1910, pour retourner vivre avec son époux dans une vie matérielle beaucoup plus confortable pour élever ses enfants.

Isidore I^{er} ORIEUX paya lui-même le voyage pour que son épouse retrouve le foyer familial !

Quand Eugénie est partie d'Edmonton pour s'en revenir à Domrémy/Bonne-Madone, Louis ORIEUX raconta qu'Omer les avaient conduits à la gare et quand elle est montée dans le train il a prit la petite Agnès des bras d'Eugénie et s'est enfuit.

Louis ORIEUX, devenu âgé, se rappelait très bien de ce qui était arrivé, comme si c'était le jour d'hier... Vous pouvez vous imaginer la peine qu'il a eu de perdre sa petite sœur !

À cette époque, Isidore I^{er} ORIEUX vivait à Portland dans l'Oregon avec son fils aîné Isidore II.

Son épouse Eugénie PROVOST, accompagnée de Louis et Thérèse sont venus rejoindre le père de famille à Portland en mars 1910, Eugénie ORIEUX (la fille), religieuse, est venue également les rejoindre pour ce voyage, comme en témoigne leur arrivée à Eastport, Idaho, États-Unis d'Amérique :

Form 1-Canada.
WHEN USED RETURN TO 225 ST. ANTOINE ST.
MONTREAL, AT END OF EACH MONTH
BUREAU OF IMMIGRATION AND CUSTOMS
DEPARTMENT OF COMMERCE AND LABOR

LIST OR MANIFEST OF ALIEN PASSENGERS APPLYING FOR ADMISSION
Required by the regulations of Secretary of Commerce and Labor of the

5
SHEET No. 5

PORT OF *Capport, Idaho*

No. on List	NAME IN FULL		Age	Sex	Height	Color of Hair	Color of Eyes	Place of Birth	Nationality	Race or People	Last Permanent Residence		The name and complete address of nearest relative or friend in country whence alien came.	Final Destination		
	Family Name	Given Name									Country	City or Town		Rel.	City or Town	
E.L.1	Johnson	James N.	41	M	5'11"	Will	yes	Can	Irish	Can	Irish	Can	Brother: John Johnson	Wm. Spokane		
E.L.2	Johnson	Anna	37	F	5'7"	W	no	"	"	"	"	"	Sister: Mrs. Johnson	Wm. Spokane		
E.L.3	Johnson	William	4	M	3'	Child	no	"	"	"	"	"	"	"		
E.L.4	Waller	Waller	25	M	5'	Child	yes	Can	Can	Can	Can	Can	Brother: John Waller	Wm. Spokane		
E.L.5	Campbell	Maile	20	F	5'	Child	no	"	"	"	"	"	"	"		
E.L.6	Ballantine	William	25	M	5'	Child	no	"	"	"	"	"	"	"		
E.L.7	Nickling	Chas W	33	M	5'	Child	no	"	"	"	"	"	"	"		
E.L.8	McPherson	James D.	25	M	5'	Child	no	"	"	"	"	"	"	"		
E.L.9	Ernschall	Samuel	23	M	5'	Child	no	"	"	"	"	"	"	"		
E.L.10	Schmitt	Katharine	21	F	5'	Child	no	Can	Can	Can	Can	Can	Sister: Mrs. Schmitt	Wm. Spokane		
E.L.11	Schmitt	John	10	M	3'	Child	no	"	"	"	"	"	"	"		
E.L.12	Schmitt	Cecabone	9	F	3'	Child	no	"	"	"	"	"	"	"		
E.L.13	Schmitt	Christina	7	F	3'	Child	no	"	"	"	"	"	"	"		
E.L.14	Schmitt	Lease	5	F	3'	Child	no	"	"	"	"	"	"	"		
E.L.15	Schmitt	Elizabeth	4	F	3'	Child	no	"	"	"	"	"	"	"		
E.L.16	Schmitt	Louise	3	F	3'	Child	no	"	"	"	"	"	"	"		
E.L.17	Schmitt	William	7	M	3'	Child	no	"	"	"	"	"	"	"		
E.L.18	Brown	Margaret	35	F	5'	Child	no	Can	Can	Can	Can	Can	Sister: John Brown	Wm. Spokane		
E.L.19	Mowbray	John	67	M	5'	Child	no	"	"	"	"	"	"	"		
E.L.20	Mowbray	Lydia	52	F	5'	Child	no	"	"	"	"	"	"	"		
E.L.21	Mowbray	Grace	12	F	3'	Child	no	"	"	"	"	"	"	"		
E.L.22	McDonald	Dan M.	42	M	5'	Child	no	Can	Can	Can	Can	Can	Sister: John McDonald	Wm. Spokane		
E.L.23	Creep	Eugene	17	M	5'	Child	no	Can	Can	Can	Can	Can	Sister: John Creep	Wm. Spokane		
E.L.24	Creep	Louis	13	M	5'	Child	no	"	"	"	"	"	"	"		
E.L.25	Creep	Eugene	15	F	5'	Child	no	"	"	"	"	"	"	"		
E.L.26	Creep	Lebeze	5	F	3'	Child	no	"	"	"	"	"	"	"		
E.L.27	McCallum	John	40	M	5'	Child	no	Can	Can	Can	Can	Can	Sister: Mrs. McCallum	Wm. Spokane		
E.L.28	McCallum	James	24	F	5'	Child	no	"	"	"	"	"	"	"		
E.L.29	McCallum	John E.	7	M	3'	Child	no	"	"	"	"	"	"	"		
E.L.30	McCallum	Mary	5	F	3'	Child	no	"	"	"	"	"	"	"		

NOT USED

CLASS B, 11

Le chambardement familial avait dû beaucoup perturber Louis ORIEUX car nous constatons, que bien que fils d'instituteur, il ne savait ni lire, ni écrire !

Eugénie PROVOST ne revit jamais sa plus jeune fille Agnès... Il semble même qu'Agnes, née en 1906, ait été élevée dans l'idée que sa mère était morte en couche, comme en témoigne ses mémoires filmées et ce, alors que sa mère est réellement décédée en 1931, dans la 25^e année d'Agnes.



Épitaphe d'Isidore I^{er} ORIEUX et son épouse Eugénie PROVOST au cimetière Notre-Dame-des-Victoires à Pascal, Saskatchewan.

Étais-ce dans le but de racheter son erreur sentimentale extraconjugale et obtenir son Salut Éternel qu'Eugénie PROVOST insista grandement pour que ses deux filles légitimes, Eugénie et Thérèse ORIEUX, fussent religieuse ? Jamais nous ne le saurons désormais !



Église Notre-Dame-des-Victoires de Pascal, Saskatchewan,
où furent célébrées les obsèques d'Isidore I^{er} ORIEUX et Eugénie PROVOST.

Après le retour d'Eugénie PROVOST auprès de ses enfants, toute la famille ORIEUX garda jalousement le secret pendant trois-quarts de siècles !

Peu de temps avant sa mort, le 21/09/1984, Thérèse dévoila à sa nièce, Rose ORIEUX épouse LEMIRE (fille de Louis), qu'elle avait une demi-sœur qui demeurait à Edmonton en Alberta.

<p><i>Seigneur, je M'en vois vers Toi Le coeur tout rempli de peine et de joie, Seigneur, je M'en vais vers toi.</i></p> <p><i>Je me suis donnée à Toi Seigneur, en pleine jeunesse Pour te servir dans la foi Seigneur dans l'allégresse.</i></p> <p><i>Tu M'as donné ton pardon Tuand je t'offrais mes misères. Aufourd'hui, dans ta maison Ma joice est toute entierre</i></p> <p><i>Tuand veindra le dernier jour, Au moment d'appel suprême, Je dirai comme toujours, Seigneur, ce que je t'âime</i></p> <p><i>Elle laisse, comme membres de, sa famille deux frères: Isidore (Isabelle) de la Colombie Louis (Eva) de Léoville Ainse que de nombreux neveux et nièces. Elle a été précédée dans la mort par son Père et sa Mère ainsi que sa soeur (Eugénie)</i></p> <p><i>servants: Marc Orioux Darcy Cullen</i></p>	<p><i>En Mémoire de:</i> Sr. Thérèse Simone Orioux [Marie de la Providence] [F.D.I.P.] Née: le 9 juillet 1902 à Domrémy, Sask., Décédée: le 21 septembre, 1984 Sr. Thérèse une religieuse des Filles de la Providence, appartenait à la communauté locale de St. Brieux, au moment de sa mort.</p> <p><i>Célébrant:</i> Son Excellence Monseigneur Blaise Morand, Evêque de P.A.</p> <p><i>Co-Celebrants:</i> Rév. Abbé Roger Vaillancourt (St. Brieux) Rév. Abbé Luc Gaudet (Melfort) Rév. Charles Charest (Zénon-Parc, Arborfield, Carrot River)</p> <p><i>Porteus</i> Alphonse Orioux Gérard Duret Gérard Orioux Daniel Carfantan Marcel Orioux Louis Dubé Porte-Croix--- Gilles Orioux</p> <p><i>Funérailles</i> Tuesday at 10:30 a.m. in St. Brieux Interment In St. Brieux Cemetery Prayers: Monday Evening at 7:30 P.M.</p>
---	--

Carte Mortuaire de Thérèse ORIEUX, alias Sœur Marie-de-la-Providence.



Église de Saint-Brieux, Saskatchewan, où furent célébrées les obsèques de Thérèse ORIEUX.

Louis ORIEUX n'avait jamais révélé ce secret de famille, même pas à son épouse Éva LAVOIE (1903-1989), tant il devait considérer la situation comme scandaleuse pour l'époque !

Après le décès de Thérèse, Louis et ses enfants vinrent visiter Agnès à Edmonton... Louis n'avait pas revu sa petite sœur depuis 75 ans !

Plusieurs années avant la découverte de ce secret, Éva LAVOIE ORIEUX se doutait de quelque chose. En effet, sa belle-sœur Thérèse – alias Sœur Marie-de-la-Providence – qui demeurait à Végreville dans l'Alberta, correspondait avec Louis et mentionnait de temps à autre qu'elle était en contact avec « *une petite amie de l'Alberta* ». Elle ne partageait pas beaucoup d'informations, c'est-à-dire, qui était cette amie, comment elle avait fait connaissance avec elle, etc. mais Louis devait très certainement comprendre l'allusion !

Agnès n'avait hélas aucune information à transmettre aux ORIEUX lors de leur visite, mais était-ce par méconnaissance réelle (puisque dans ses mémoires, filmées par son petit-fils Roger MARINER, elle dit que sa mère est morte en couche alors qu'elle était toute petite, or nous savons qu'elle ne l'a jamais revue) ou alors désirait-elle cacher, elle aussi, le scandale que fut sa naissance à l'époque tout comme son demi-frère Louis ? Nous ne le serons peut-être jamais.

Il est en effet fort probable qu'Agnès ait cru que sa mère était morte pendant sa petite enfance, son père lui ayant très probablement caché le secret lié à sa naissance...

Toujours est-il qu'Agnès a été placée par Omer dans le Couvent des Sœurs Grises à Saint-Albert. Pour quelles raisons ? Certainement pour la cacher de sa mère, puisqu'Omer avait kidnappé sa fille, mais aussi certainement pour se trouver une meilleure situation professionnelle afin d'élever correctement la petite. Ce couvent des Sœurs Grises était un pensionnat et une école. Hélas comme le couvent fut victime d'un incendie en 1948, ses archives brûlèrent avec lui au passage ! Impossible donc d'obtenir les dates précises où Agnès fut pensionnaire dans cet établissement... Quelque temps après, Omer récupéra sa petite Agnès pour l'élever.

Mais que savons-nous exactement du couvent des Sœurs Grises situé 207-209 avenue Saint-Vital à Saint-Albert ?

La congrégation des Sœurs de la Charité de Montréal, mieux connues sous le nom de Sœurs Grises est une congrégation canadienne. En 1863, les Sœurs Grises du Lac Sainte-Anne suivirent le père Albert LACOMBE vers la mission de Saint-Albert. L'année suivante, les Sœurs Grises déménagèrent dans un couvent récemment construit. Cet édifice, meublé modestement, non seulement servait aux religieuses, mais aussi était utilisé comme hôpital, école et orphelinat. C'était la première institution de ce genre à l'Ouest de la Rivière Rouge. Après cet humble début, les Sœurs Grises innovèrent dans les soins de santé, l'éducation et les œuvres charitables. Elles dirigèrent un nouvel hôpital construit à Saint-Albert en 1870 et se déplacèrent dans la région pour aider les malades et les personnes souffrantes. Elles enseignèrent à des centaines d'étudiants dans l'école de la mission. Elles s'occupèrent aussi des personnes âgées et des orphelins. Avec le temps, Saint-Albert est devenu le centre des activités missionnaires des Sœurs Grises à travers l'Alberta. Leurs efforts furent reconnus en 1897, lorsque la Supérieure Générale des Sœurs Grises fonda le Vicariat de Saint-Albert. C'est à partir de ce centre administratif que les Sœurs Grises allaient gérer leurs missions et leurs écoles à travers l'Ouest Canadien.

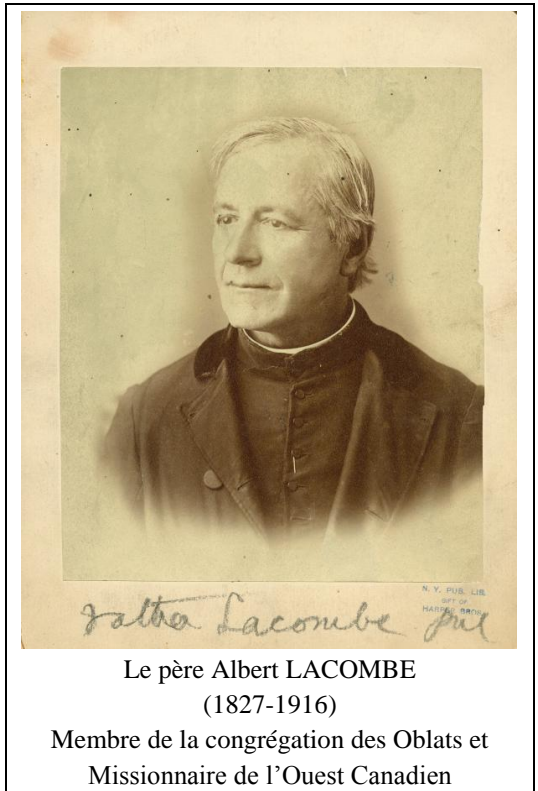

L'habit religieux des Sœurs de la Charité de Montréal.

Nous savons qu'Omer est venu voir sa famille, lors d'un séjour en France, lorsqu'Agnès était chez les religieuses. Que savons-nous de la visite en France d'Omer AUTÉ en 1910 ? Pas grand-chose, juste qu'il est venu en Loudunais, puisqu'une dame âgée de la commune de Basses expliqua ce fait à Jean-Claude HAUTÉ, arrière-arrière-petit-fils de Charles dit Pierre AUTHÉ et Jeanne BASSEREAU, il y a de nombreuses années. D'ailleurs Andrée BARBOTIN POINTREAU, petite-fille de Marie HAUTÉ BARBOTIN, avait elle aussi évoqué la visite de cousins du Canada, autre que celle de William MACKIE... Enfin, Agnès AUDET confirme également le fait que son père Omer soit venu en France après l'avoir confié aux bons soins des religieuses, puisque dans la vidéo de ses mémoires, elle explique que son père est retourné en France avant de venir la récupérer.

Néanmoins, on constate qu'à la date du 04/03/1909, Omer avait été à nouveau déclaré insoumis au service militaire, et n'a été rayé du contrôle de l'insoumission par application de la Loi d'Amnistie du 31/07/1913 que le 05/06/1914, devenant réserviste : il risquait donc d'être emprisonné en venant sur le sol de sa Mère Patrie !

Notons, qu'Omer fut radié de l'insoumission en ayant fait sa déclaration de retour le 21/04/1914 devant l'Agent Consulaire de France à Calgary. Peut-être que n'ayant pas conscience d'être recherché par la police française pour n'avoir pas effectué son service militaire, Omer découvre la chose arrivé en France lors de sa visite à la famille : il effectua donc très probablement les démarches administratives en ce sens...

De retour au Canada, Omer récupéra sa fille. Désormais, Omer était seul avec sa petite Agnès, sans la mère de l'enfant pour aider à son éducation...



Omer AUTÉ et sa fille Agnès vers 1910, alors pensionnaire chez les Sœurs Grises.

Nous savons qu'Agnès n'avait été autorisée à faire sa Première Communion que plus tard dans la vie. Pourquoi ? Probablement en lien avec le secret de sa naissance et à l'absence de sa mère... on ne sait pas exactement !

À ses funérailles, son éloge funèbre, lu par l'une de ses petites-filles Carol MITCHELL CLINTON (1953-2010), évoque le fait qu'Agnès, bien que religieusement instruite, n'avait pas été autorisée à assister à la messe comme les autres enfants et n'avait pas fait sa Première Communion. Agnès ne fit sa Communion que dans les moments de son mariage en 1926 avec Philippe LEMAY (1904-1978). Agnès ne reçut la Confirmation qu'après la naissance de sa fille Beatrice LEMAY MITCHELL (1928-2008).

Toute cette étrange affaire religieuse de la Communion d'Agnès était très certainement liée à sa naissance adultérine...

Agnes Emilie Autet was born April 6, 1906 in North Battleford,
Saskatchewan, to Omer Autet and Eugenie Provost.

Although we do not know much about Grandma's early life we do
know she was baptised 10 days later.

Grandma was placed in the St. Albert Mission at about a year
old and stayed there for about 4 years, until her father married
her step mother Mary. She grew up in St. Albert where her father
taught her at home instead of sending her to school.

She was taught religion even though she was not allowed to attend
mass at the church.

This had a profound effect on Grandma and her faith was formed
which would give her the strength to go on when she needed it.

As a teenager she moved to Noral where she stayed until she
married Phillippe Lemay Oct. 6 1926 and moved to Egg Lake.

Grandma then finally made her first communion.

After the birth of her first child Beatrice, she received the
sacrament of confirmation, fulfilling a life long dream.

Grandma & Grandpa had three more children Joseph, Lucy and
Isabelle. Being a parent myself I know Grandma loved them all
very much, even though, like the rest of us, she couldn't always
show it, because she never had a role model to learn from, She
did the best that she knew how.

Although we are un certain exactly how or when she met her half
sister, a nun, Sister Therese'. They became friends and
corresponded back and forth until Sister Therese' died.

Grandma also had 3 other 1/2 siblings but due to unfortunate
circumstances she would only be able to meet one brother Louie,

and his family.

Grandma & grandpa had 16 grandchildren and numerous great grand children. Grandma was widowed in 1978 and was predeceased by her son Joe in 1969.

Grandma had a sense of humour, even when she was in pain the last night she tried to joke about picking up a doctor. She was always ready to play box with one of the kids.

I can't remember Grandma taking anything for granted, no matter what happened she counted on her faith to get her through.

Her faith was a gift that very few of us will ever know, it gave her the strength to survive and the will to go on.

I can remember as a child, Grandma bribing us to go to church.

If we went and behaved we would get ice cream on the way home.

In those days you were not allowed to eat from the night before so we would get pretty hungry, so we would sneak candy into the church. When it became time to go up for communion we would tuck our jawbreakers in our cheeks and stick out our little black tongues to receive communion. Of course we thought we had fooled everyone. But Grandma would ream us out severely, and then she'd tell mom about it and laugh.

I remember sitting in a pew as a child and watching Grandma going into that little room in the back, wondering why we couldn't use the bathroom also. Grandma never did tell us what that room was either!

After mass we always went to the graveyard and the grotto.

She would pray to Mary and St. Bernadette.

During one of Mary's visits to St. Bernadette she told her that

she could not promise her happiness and a wonderful life in this world but she could in the next one.

At one point in St. Bernadette's life she asked the priest, " have I suffered enough to go to heaven? The priest answered yes and more.

I believe these words were also made for Grandma, I feel she has finally found ever lasting love and happiness, and is sitting at God's side where she always wanted to be.

thank you

Omer AUTÉ et Marie SAGET n'ont pas eu d'enfant. Marie éleva Agnès comme sa propre fille. Ici Marie et Agnès :



Membre à part entière de la famille et mère nourricière d'Agnès AUDET, Marie SAGET, veuve d'Omer, était invitée, l'année de son décès, aux festivités de la Première Communion de Carol MITCHELL, petite-fille d'Agnès AUDET LEMAY, le 14/05/1961 en l'église de Saint-Albert (voir photographie sise à la 9^e génération).

Omer, Marie et Agnès quittèrent Saint-Albert, pour Noral, où Omer et Marie tinrent le bureau de poste local. Omer avait également obtenu un emploi au Chemin de Fer comme agent de la station de Noral et passa le reste de sa vie là-bas.

Situation géographique des villages albertains de Noral et Berny, où vivaient Omer AUTÉ et sa fille Agnès AUDET LEMAY :

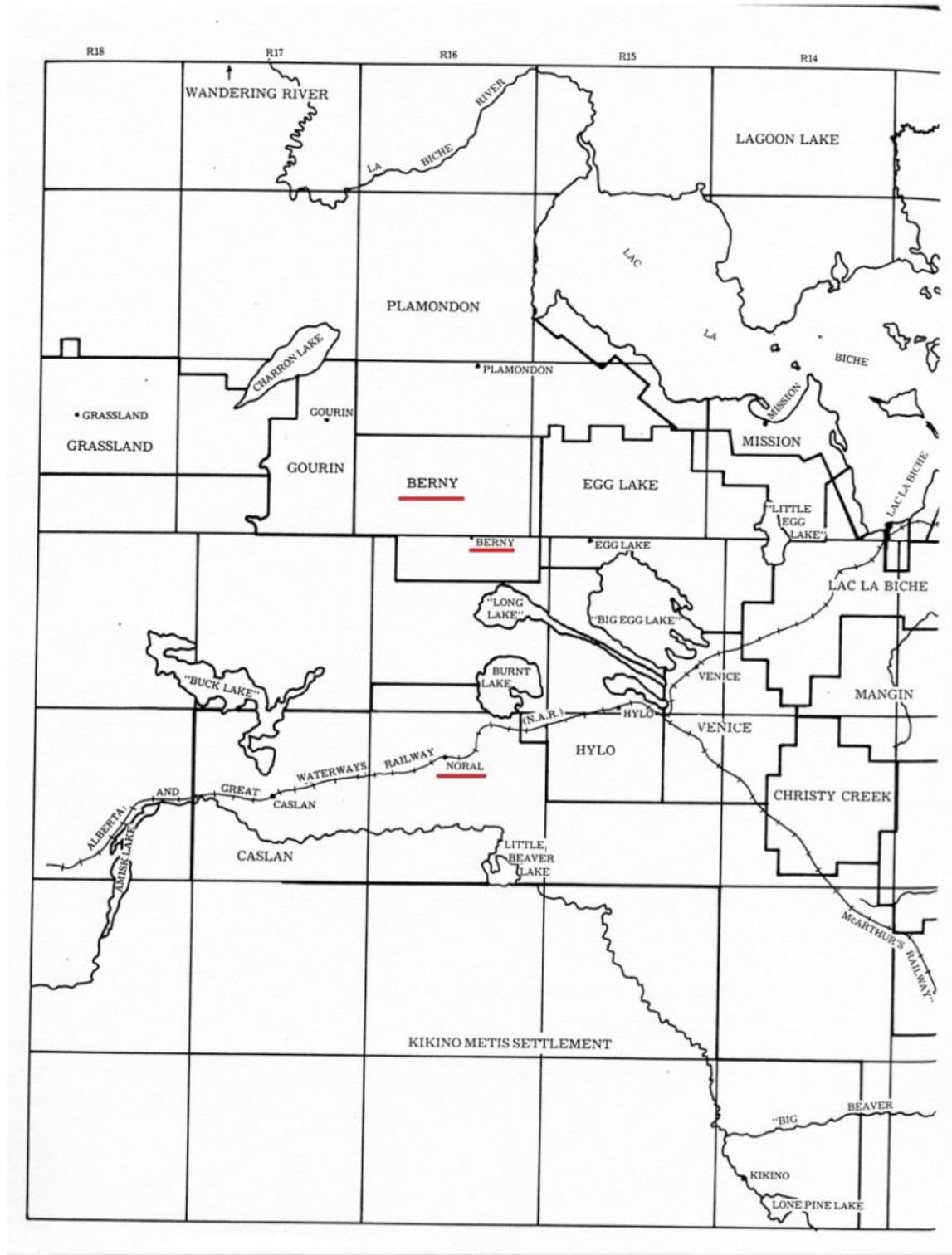

THE DOMINION ELECTIONS ACT, 1938 44317 RURAL PRELIMINARY LIST OF ELECTORS

Electoral District of Athabaska.

Rural Polling Division No. 113A, Noral.

Consisting of Townships 63, 64 and 65 in Range 16, also sections 1 to 12 inclusive in Township 66, Range 16.

1 Anderson, Elof, farmer, Noral.	34 Krumpic, Joe, farmer, Caslan.
2 Anderson, Mrs. Elof — Noral.	35 Krumpic, Mrs. Joe — Caslan.
3 Autet, Omer, farmer, Noral.	36 Krumpic, Mrs. Mike, farmer, Noral.
4 Autet, Mrs. Omer — Noral.	37 Koshman, Nick, farmer, Noral.
5 Bergdahl, Halvor, farmer, Noral.	38 Koshman, Mrs. Nick — Noral.
6 Basaraba, Nick, farmer, Smoky Lake.	39 Koshman, John, farmer, Noral.
7 Cebuliak, Metro, farmer, Noral.	40 Koshman, Mike, farmer, Noral.
8 Cebuliak, Mrs. Metro — Noral.	41 Koshman, Mrs. Mike — Noral.
9 De Marre, Walter, sec. foreman, Noral.	42 Kovaluk, William, farmer, Noral.
10 De Marre, Mrs. Walter — Noral.	43 Karchewski, Mrs. Peter, farmer, Noral.
11 Dubinsky, Steve, farmer, Smoky Lake.	44 Kniazky, George, farmer, Noral.
12 Dubinsky, Mrs. Steve — Smoky Lake.	45 Kniazky, Mike, farmer, Noral.
13 Gereluk, John, farmer, Caslan.	46 Kniazky, Miss Annie, house girl, Noral.
14 Gordey, Alex, farmer, Noral.	47 Lebeuf, Raymond, merchant, Noral.
15 Gordey, Mrs. Alex — Noral.	48 Lebeuf, Mrs. Raymond — Noral.
16 Gordey, Bill, farmer, Noral.	49 Malarchuk, William, farmer, Noral.
17 Gordey, George, farmer, Noral.	50 Malarchuk, Mrs. Wm. — Noral.
18 Gordey, Mrs. George — Noral.	51 Oppen, Sam, farmer, Smoky Lake.
19 Gordey, Mr. Steve, farmer, Noral.	52 Prusko, Leon, farmer, Smoky Lake.
20 Gurski, Metioy, farmer, Noral.	53 Prusko, Mrs. Leon — Smoky Lake.
21 Giacobbo, Celeste, labourer, Noral.	54 Popovich, Mike, farmer, Noral.
22 Giacobbo, Mrs. Celeste — Noral.	55 Popovich, Mrs. Mike — Noral.
23 Hoffin, Eric, farmer, Noral.	56 Raitt, Robert, farmer, Noral.
24 Hoffin, Mrs. Eric — Noral.	57 Raitt, Mrs. Robert — Noral.
25 Hoffin, Mauritz, farmer, Noral.	58 Spoke, Nick, farmer, Smoky Lake.
26 Hoffin, Mrs. Mauritz — Noral.	59 Skoreiko, William, farmer, Noral.
27 Hoffin, Harold, farmer, Noral.	60 Skoreiko, Mrs. William — Noral.
28 Hanson, Harold, farmer, Noral.	61 Skoreiko, Alex, farmer, Noral.
29 Hanson, Mrs. Harold — Noral.	62 Shelest, John, farmer, Noral.
30 Holosh, Mrs. Joseph, farmer, Noral.	63 Shelest, Mrs. John — Noral.
31 Halitzky, Mike A., farmer, Noral.	64 Zoons, Joe, farmer, Smoky Lake.
32 Halitzky, Mrs. Mike A. — Noral.	65 Zoons, Mrs. Joe — Smoky Lake.
33 Halitzky, Alex, farmer, Noral.	

I hereby certify that the foregoing is the printed preliminary list of electors for rural polling division No. 113a of the electoral district of Athabaska, as prepared by the appropriate enumerator for use at the pending election.

Dated at Athabaska, Alberta, this 15th day of February, 1940

F. R. FALCONER,
Returning Officer.

Printed by the Douglas Printing Company, Limited, whose address is 10060 104th St., Edmonton, Alta.

La vie professionnelle d'Omer, comme sa vie personnelle, fut également très mouvementée. Il exerça de très nombreuses professions : maçon, fermier, garçon vacher (« *cow boy* » en anglais), employé de ferme, employé aux Chemins de fer canadiens, forgeron, mineur et routier dans les mines de charbon, receveur des Postes et contremaître d'exploitation agricole.

Ainsi, nous comprenons mieux pourquoi Omer AUTÉ n'était jamais revenu en Saskatchewan voir sa famille !

Omer fit une acquisition le 05/10/1926 chez M^c RAIMBAULT, Notaire aux Trois-Moutiers.

Étant contremaître d'exploitation agricole à Noral en Alberta, Omer donna procuration à quelqu'un pour faire cette acquisition.

Son mandataire verbal était Henri RAGON, géomètre expert, demeurant à Vaon, commune des Trois-Moutiers. Était-ce un ami d'Omer ? Nous ne le savons pas.

Les biens achetés appartenaient à Prosper Julien LESECQ, propriétaire (Né le 03/01/1864 à Choques, Pas-de-Calais) et son épouse Marie-Antoinette BICHER des ÂGES (Née le 07/07/1865 à Brézé, Maine-et-Loire), et domiciliés à Morton dans la Vienne.

Les propriétés achetées se composaient comme suit :

1°) Une maison appelée Les Courtils, sise à Savoie, commune de Berrie (Vienne), comprenant une chambre à feu avec grenier dessus, antichambre à côté en cave, à la suite, les dépendances comprenant la cave proprement dite, les écuries en caves, puits et four, sol cour et jardin le tout clos de murs avec grille, pour une contenance total de 8 ares 4 centiares

→ Sections Cadastreales D630, D631, D632 et D633

2°) 8 ares 50 centiares de vigne à Berrie

→ Section Cadastreale D1429

3°) 3 ares 10 centiares de vigne à Berrie

→ Section Cadastreale D1572

4°) 3 ares 50 centiares de vigne à Berrie

→ Section Cadastreale D1570

5°) 6 ares 12 centiares de vigne à Berrie

→ Section Cadastreale D1568

6°) 7 ares 25 centiares de vigne à Berrie

→ Section Cadastreale D1566

7°) 10 ares 25 centiares de vigne à Berrie

→ Sections Cadastreales D1563 et D1564

8°) 7 ares 28 centiares de terres à Berrie

→ Sections Cadastreales D1551 et D1554

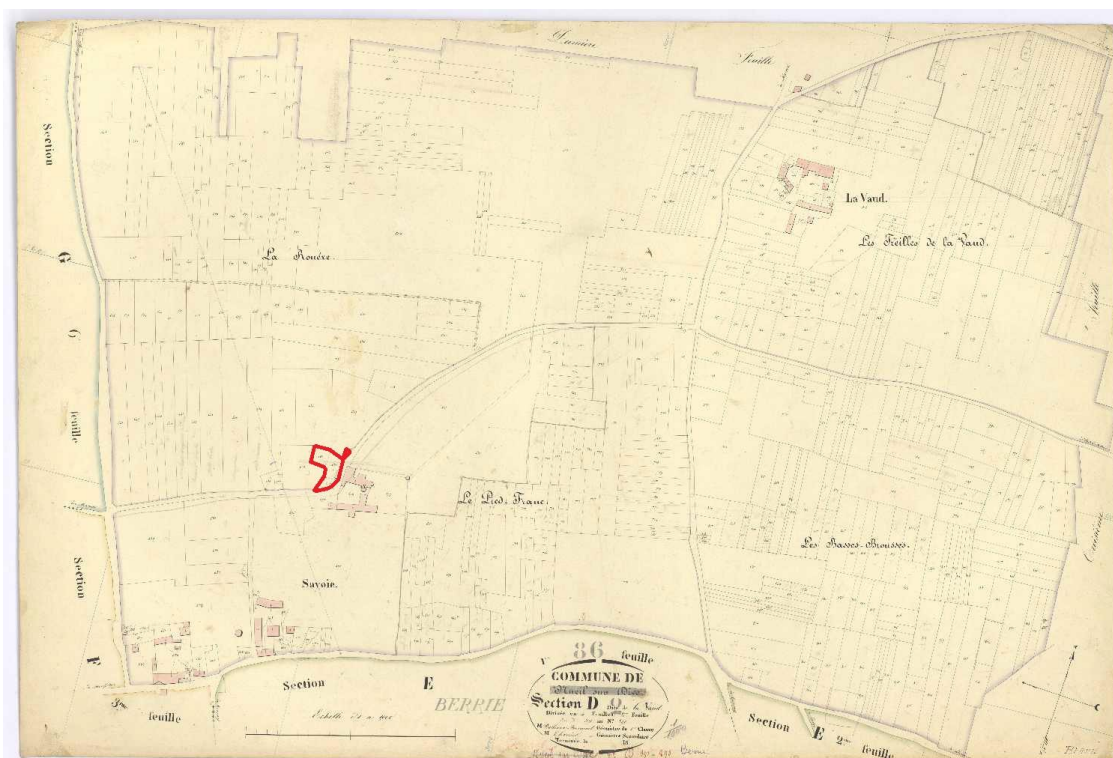

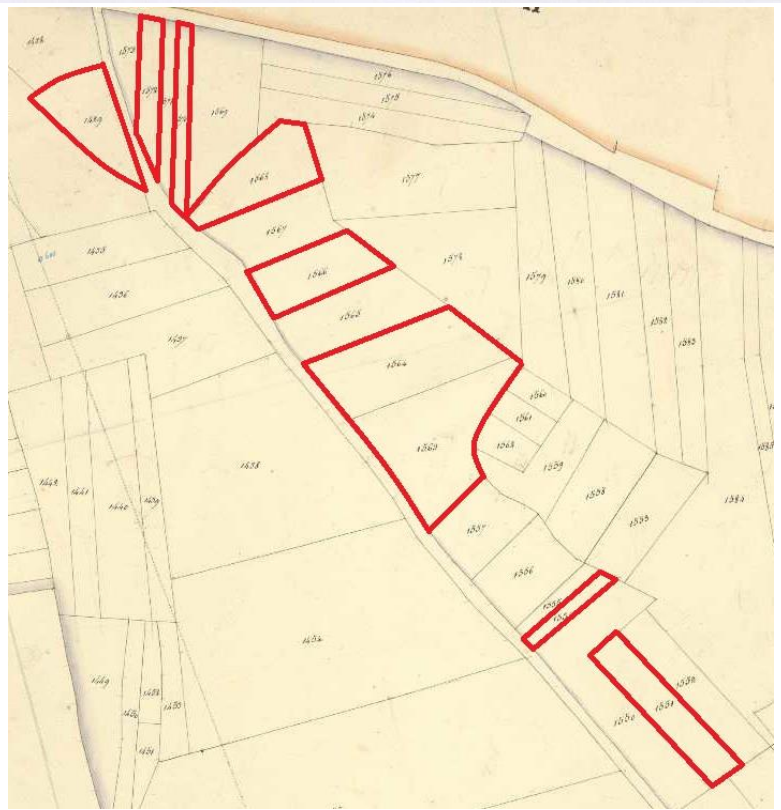
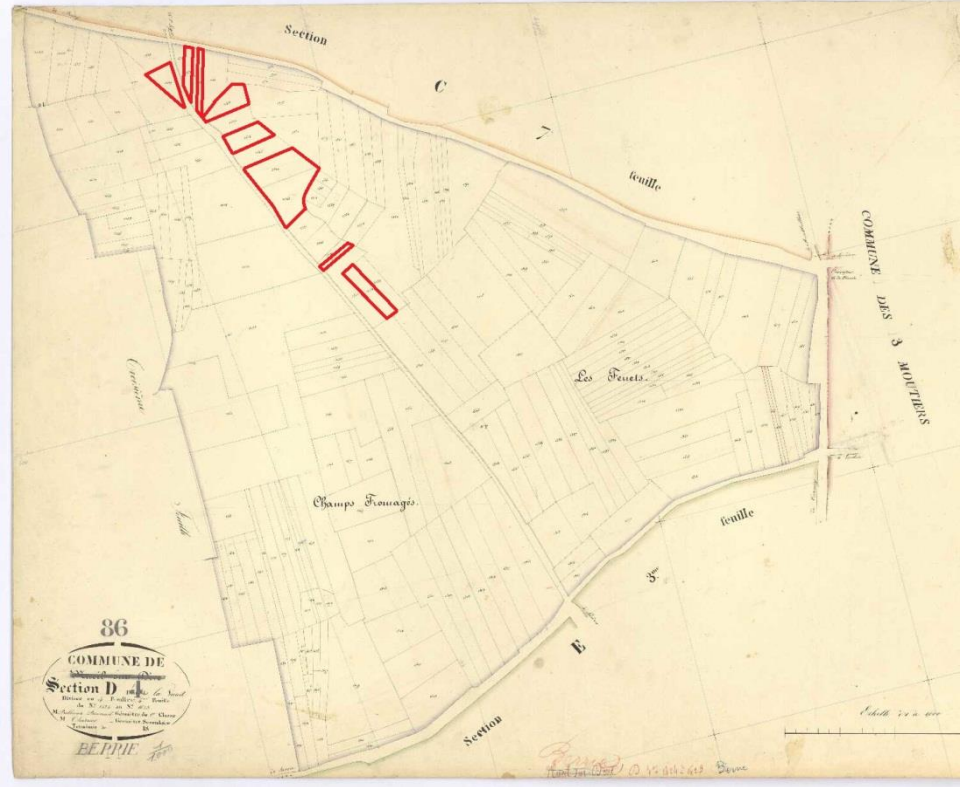
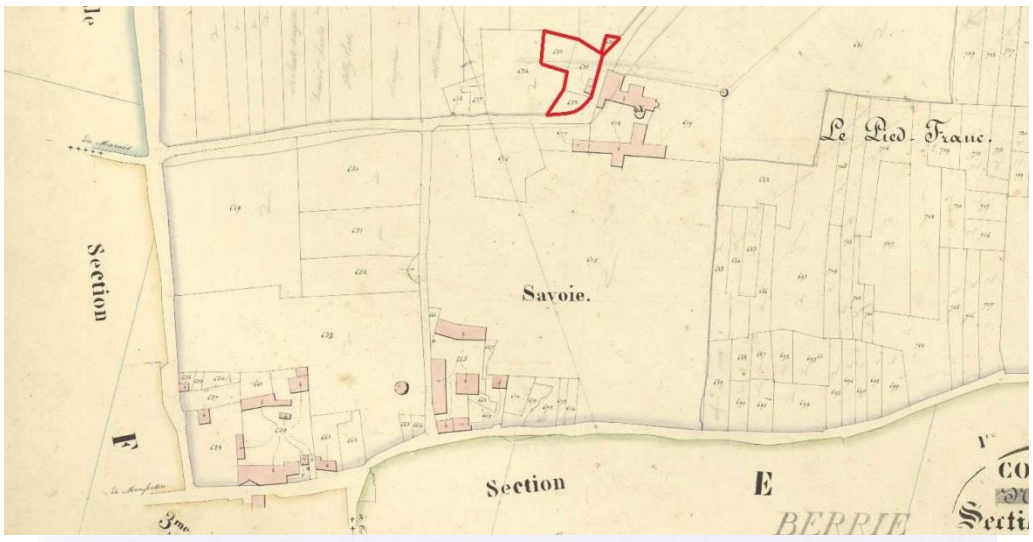

Omer fit une nouvelle acquisition le 16/11/1926 chez le même notaire. Il donna procuration à la même personne. Les biens achetés appartenaient également à Prosper Julien LESECQ et son épouse Marie-Antoinette BICHER des ÂGES.

Les propriétés achetées se composaient comme suit :

1°) Un jardin clos de murs sis au lieu-dit La Vigne-Marais, commune de Saint-Léger-de-Montbrillais (Vienne) comprenant puits au milieu dudit jardin, planté d'arbres fruitiers et de pieds de vigne, pour une contenance total de 6 ares 60 centiares

→ Section Cadastrale F400

2°) Une parcelle de vigne sise au même lieu

→ Section Cadastrale F382

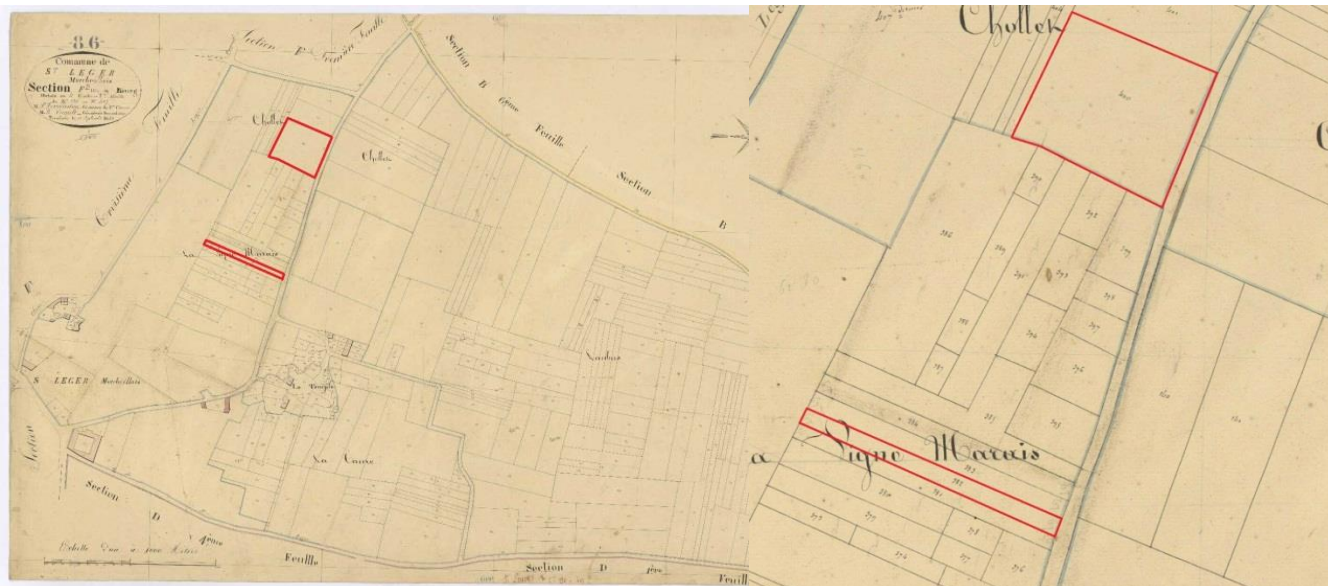

Nous savons qu'Omer AUTÉ et Marie SAGET étaient en Loudunais le 26/08/1948 lors de la vente des biens ci-dessus achetés en 1926, puisque M^e Maurice OUDART, notaire aux Trois-Moutiers, mentionne qu'ils sont « *de passage à Sammarçolles* »... Mais où ont-ils été logés ? À Palluau chez sa cousine Marie HAUTÉ BARBOTIN ? À l'Aumônerie chez son cousin Xavier HAUTÉ ? Nous n'en n'avons aucune idée...

Andrée BARBOTIN POINTREAU nous avait pourtant dit que des cousins du Canada étaient revenus...

Nous pouvons voir sur les registres des hypothèques du bureau de Loudun, la vente des propriétés de Berrie et Saint-Léger-de-Montbrillais par Omer AUTÉ et Marie SAGET à Maurice-Georges GUILLEBAULT et son épouse née CHOUTEAU.

Comme les registres des hypothèques du bureau de Loudun aux Archives Départementales de la Vienne ne sont que des transcriptions des actes notariés, nous avons tenté d'obtenir une copie de cette minute notariale avec les signatures au bas du document afin d'authentifier la visite d'Omer et son épouse ce jour-là !

M^{me} MORIN, secrétaire de M^e Christian PORTRAIT, notaire à Loudun, dont l'*Étude Notariale MARCHAND-PORTRAIT*, possède les minutes de M^e OUDART, a recherché l'acte en question dans les archives de l'étude qui n'est pas à sa place dans les archives.

Diabétique lui aussi, comme son père et son frère Arthur, Omer AUTÉ fut atteint comme eux de cécité post-diabétique. Il est décédé d'une bronchite pneumonique le 03/03/1957 en l'Hôpital Sainte-Catherine du Lac-la-Biche, en Alberta dans sa 77^e année. Il repose avec son épouse au cimetière du Parc Willow au Lac-la-Biche.



Épitaphe d'Omer AUTÉ
où nous constatons qu'un superbe Rosaire est sculpté.

PROVINCE OF ALBERTA
REGISTRATION OF DEATH

08-002358 1957

For use of the Department only

MARGIN RESERVED FOR BINDING
WRITE PLAINLY, WITH UNFADING INK
THIS IS A PERMANENT RECORD

This form if placed in an envelope on which is printed "Dominion Statistics—Free, Penalty for improper use \$50", and addressed to the Registrar of the Registration Division in which the death occurred will pass through the Mail "FREE".

CITIZENSHIP (NATIONALITY) is defined in terms of the country to which the person owes allegiance. The term "Canadian" should be used as descriptive of a person who was born in Canada or who has rights of Citizenship in Canada, unless he or she has subsequently become the citizen of another country.
RACIAL ORIGIN is defined in terms of the people or race to which the person—traced through the father—belongs, whether English, Irish, Scottish, French, German, Russian, Ukrainian, etc. The terms "Canadian" or "American" should not be used for RACIAL ORIGIN, as they express CITIZENSHIP (NATIONALITY).

1. PLACE OF DEATH, City, Town or Village of Sac de Biche Street Stathuis Hospital
(If death occurred in a hospital or institution, give the name instead of the street and number) F-14
Municipality (Name and Number) S.T.D. In Province 5-14 In Canada (if immigrant)

2. LENGTH OF STAY In Municipality where death occurred 40 years In Province 65 years
(in years, months and days)

3. PRINT NAME OF DECEASED Surname or Last Name AUTÉ
All Given or Christian Names OMER

4. REGULAR RESIDENCE OF DECEASED: City, Town or Village of Montreal Street Alta Province of 5-14
Municipality (Name and Number) S.T.D.

5. SEX Male 6. CITIZENSHIP (See marginal note) Canadian 7. RACIAL ORIGIN (See marginal note) French 8. Single, Married, Widowed or Divorced (Write the word) married 9. BIRTHPLACE (City, Town or Rural Municipality Province or Country) St. Louis, France

10. Date of Birth November 25 1881 11. AGE { 75 3 9 hrs. or min.

12. (a) Trade, profession or kind of work as farmer, teamster, office clerk, etc. Farmer
(b) Kind of industry or business as agriculture, lumbering, bank, etc. (If "Labourer" specify kind of work above)

13. Date deceased last worked at this occupation 1940 14. Total years spent in this occupation Life

15. If married, widowed or divorced, give name of husband or maiden name of wife of deceased Marry Sargate

16. Name of father Ante (Surname or last name) Not known (All Given or Christian names)

17. Maiden name of mother Not known (Surname or last name) Not known (All Given or Christian names)

18. Birthplace: Father France Mother France
(City, Town or Rural Municipality—Province or Country)

19. I certify the foregoing to be true and correct to the best of my knowledge and belief.
Given under my hand at Sac de Biche this 40 day of March 1957
Signature of informant (nearest available relative) R. Loh Relationship to deceased nil
Address Montreal

20. Burial, Cremation or Removal NO RAL Date March 7th 1957
Place of Burial St. Nicholas Cemetery No 2 St L
Burial Permit was issued by St. Nicholas address Sac de Biche Alta

21. Funeral Director: Name Lakeview Mortuary Address Sac de Biche

22. Marginal notations (Department use only)

MEDICAL CERTIFICATE OF DEATH

23. DATE OF DEATH March (Month by name) 3 (Day) 1957 (Year)

24. I HEREBY CERTIFY that I attended deceased from March 3 1957 and last saw him alive on March 3 1957

CAUSE OF DEATH

I. Disease or condition directly leading to death (This does not mean the mode of dying, e.g., heart failure, asphyxia, etc. It means the disease, injury, or complication which caused death.)	(a) <u>Pneumonia - bronch</u> due to (or as a consequence of) <u>4 days</u>	Approximate interval between onset and death
Antecedent causes Morbid conditions, if any, giving rise to the above cause, stating the underlying condition last.	(b) <u>Ante night of left knee</u> due to (or as a consequence of) <u>7 days</u>	
II. Other significant conditions contributing to the death, but not related to the disease or condition causing it.	(c) <u>Ante night of head</u> <u>10 days</u>	

25. If a woman, was the death associated with pregnancy?..... Duration weeks. Was there a delivery?.....

26. Was there a surgical operation?..... Date of operation..... 19.....
State findings..... Was there an autopsy?.....

27. If death was due to external causes (violence) fill in also the following:—
Accident, suicide or homicide?..... Date of injury..... 19.....
Manner of injury..... (State which)
Nature of injury..... (How sustained)
Specify whether injury occurred in INDUSTRY, in HOME, or in PUBLIC PLACE

Signed by Wm. Carson Designation M.D., Coroner, etc.
Address Sac de Biche Date March 6 1957

Division Registrar's Record No. 147
Date of Registration March 6 1957 (For use of Registrar only)

[Signature]
(Signature of Registrar)

This form, if placed in an envelope marked "Dominion Statistics Free," and addressed to the Division Registrar of Vital Statistics of the Division in which the marriage occurred will pass through the mail FREE.

PROVINCE OF ALBERTA

FOR THE USE OF THE DEPARTMENT ONLY
Record No. 1250 of 1926

REGISTRATION OF MARRIAGE

14

MARGIN
(for official use only)

BRIDEGROOM

1	Name in Full	Philippe Lemay.	
2	Occupation	Farmer	3 Bachelor, Widower or Divorced Bachelor.
4	Age	23 years	5 Religious Denomination Roman Catholic.
6	Place of Residence (Full Postal Address)	Egg Lake, Alberta	
7	Place of Birth	Valleyfield, Quebec.	
8	Name of Father	Arnicet Lemay.	
9	Country of Birth of Father	Canada.	
10	Name of Mother before Marriage	Luciana Lemay.	
11	Can Bridegroom Read?	Yes	Can Bridegroom Write? Yes

BRIDE

12	Name in Full (If a widow, give both Married and Maiden name)	Agnès Audet.	
13	Occupation (If at home, state household duties)	Household.	14 Spinster, Widow or Divorced Spinster.
15	Age	20 years.	16 Religious Denomination Roman Catholic.
17	Place of Residence before Marriage (Nearest Post Office)	Horal, Alberta	
18	Place of Birth	North Battleford, Sask.	
19	Name of Father	Omer Audet.	
20	Country of Birth of Father	France.	
21	Name of Mother before Marriage	Eugénie Provost.	
22	Can Bride Read?	Yes	Can Bride Write? Yes

NOTE.—This form must not be mutilated. All information asked for should be given, including full Christian Names and Surnames of all parties.

23	Date of Marriage	the Sixth day of October 19 26	
24	Place of Marriage (Name of Church or occupier of house)	St. Jeanne d'Arc Church, Berry.	
25	Names and Residences of two Witnesses, other than Clergy officiating	Name Arnicet Lemay Address Egg Lake	
		Name Omer Audet Address Horal	
26	Signatures of	Groom Philippe Lemay	
		Bride Agnès Audet	
27	By License or Banns (If by License, state by whom issued and No. of License)	Banns form received	

I certify the foregoing to be true and correct to the best of my knowledge and belief.

Given under my hand at Berry this 6th day of October 19 26

Roman Catholic Priest V. de Goff
Religious Denomination Signature of Officiating Clergyman

I hereby certify that the above return was made to me at Egg Lake

on the 7th day of October 19 26

Arnicet
Registrar

Registrar's Record No. 6 19 26

Acte de mariage d'Agnès AUDET et Philippe LEMAY.

ANNEXE N° 7 :

Correspondances et Retrouvailles entre les cousins d'Outre-Océan (1895-2018)

[N.B. : Annexe établie à partir de la presse locale, mais aussi des documents et souvenirs familiaux.]

Outre les voyages effectués par Omer AUTÉ en 1910 et 1948, et déjà évoqués en Annexe n°6, nous savons qu'Arthur AUTET a entretenu des relations avec sa cousine germaine Marie HAUTÉ BARBOTIN, domiciliée à Palluau, commune de Sammarçolles, comme en témoigne cette lettre (incomplète) du 08/02/1920 :

Domremy le 8 Février 1920

Cher Cousin & Cousine

Je vous écrit ces quelques mots pour savoir de vos nouvelles:
Je serais très reconnaissant envers vous si vous me donnez des nouvelles
de vos enfants; Nous les avons vu en photographie chez notre fille
Bachelle, nous sommes beaucoup les avoir sensible.
Sur votre réponse Dite moi le nom de la famille de la femme
de Joseph (votre garçon.)
Donner moi aussi des nouvelles de mes Cousins Jean-Louis et Joseph,
Dite moi avec quel garçon la fille de mon Cousin Joseph
Dite moi aussi avec quel garçon ma Cousine Josephine
est mariée et ou elle a établi domicile
Je vous demand aussi de me donner le nom du garçon
ou Célestin Bernard de Palluau, rapport qu'il était du
même âge de mon garçon Alfred.
Je vais peut-être abusé de votre bonté mais vous me
pardonnerez pour cette fois j'écris si peut souvent, que je ne
me rappelle plus beaucoup d'écrire une lettre
Je vous supplie d'avoir la bonté de me donner des nouvelles
de tout les hommes de Sammarçolles qui ont pris part à la grande
guerre dernière, et de tous ceux qui ont été tués ou blessés.
Pour nous il n'y a pas grandes nouvelles, la dernière récolte a été bien
mauvaise, en plus il n'y a pas eu beaucoup de foire et tout ce
que l'on achète est très

(Archives Jeannette CRUCHON MORTIER (†))

Émile AUTÉ, petit-fils de Joseph 1^{er} AUTÉ, a eu des nouvelles de la famille canadienne jusqu'au début des années 1960... À sa mort en 1968 il disait à sa fille Béatrice RÉAU-AUTÉ se désespérer de ne plus avoir de nouvelles de la cousine Florence MACKIE NAIGLE STYLES de Rosetown en Saskatchewan...

À la Libération, en juin 1945, Émile AUTÉ reçut la visite impromptue de son cousin canadien, le soldat William II MACKIE, aîné des petits-enfants d'Arthur AUTET, et frère de Florence MACKIE NAIGLE STYLES. William est même venu au mariage de sa cousine Andrée BARBOTIN POINTREAU en l'église de Sammarçolles le 16/06/1945, comme nous l'avons évoqué dans l'introduction.

En 2010, une des filles d'Émile AUTÉ, Jocelyne AUTÉ PIGEAU, nous a transmis cette anecdote concernant le voyage en France en 1945 de William MACKIE :

« En 1945, au lendemain de la guerre, William MACKIE s'est retrouvé à Paris, et, bien sûr, son premier souhait fut d'aller... non pas aux Folies Bergères, comme on aurait pu le penser, mais au Zoo de Vincennes. Les animaux de la forêt canadienne lui manquaient déjà ! Puis, il décida d'aller voir son cousin, Émile AUTÉ de la Roche-Rigault. C'est ainsi qu'il se rendit à la Gare d'Austerlitz pour prendre le train en direction de ce petit village près de Loudun, parfaitement inconnu (sauf par les amateurs de foot pendant la guerre)...

La chance étant au rendez-vous (William se débrouillait bien en français), il demanda au premier cheminot rencontré où se trouvait La Roche-Rigault. Ce Monsieur lui répondit : "C'est là que j'habite, je rentre ce soir, tu viens avec moi. Mais là-bas, où vas-tu ?" ... "Je vais chez mon cousin Émile AUTÉ" ... "C'est un vieux copain, je t'emmène chez lui..."

C'est ainsi que nous avons vu arriver William, les bras chargés de cadeaux : du chewing-gum (qu'on découvrit)... du bon chocolat (que nous avons distribué à nos copines de classe), une coupe de tissu bleu ciel pure laine, avec lequel Tante Marie [NDLR : Marie AUTÉ BESNIER] nous a fait un beau manteau, et un joli uniforme canadien qui a fait notre joie.

Il est resté une semaine parmi nous, et nous avons passé de longues soirées à écouter les récits de ses exploits de trappeur en Alaska, nous précisant, entre autres, qu'il savait tirer indifféremment du bras droit et du bras gauche quand il fallait faire face, inopinément, à une louve menaçante avec ses petits.

Tout cela est resté très vivace dans ma mémoire, et c'est un souvenir merveilleux de ce Cher Cousin William, qui ne date que de... 65 ans ! »

Nous savons que Georges AUTET, le cinquième des six enfants d'Arthur et Éléonore BLANCHARD, a entretenu de la correspondance avec ses cousins BLANCHARD de Saint-Cassien (aujourd'hui Angliers, dans la Vienne) et ce, jusque dans les années 1970, comme en témoigne la photo ci-contre d'Arthur et son frère Omer, retrouvée chez une descendante de la famille BLANCHARD, domiciliée près de Niort.

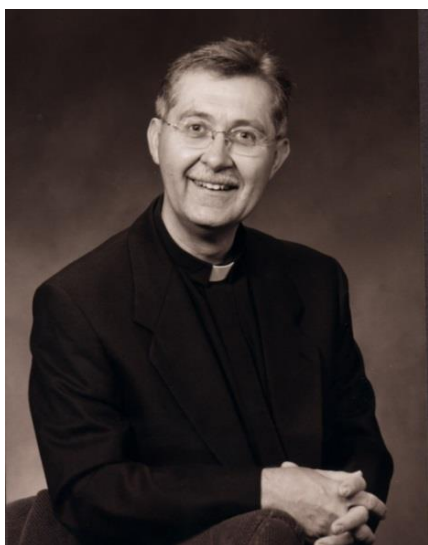
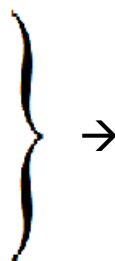

En 1992, Jeanne BARBOTIN (1909-2003), fille de Marie HAUTÉ BARBOTIN, expliqua à son arrière-petit-neveu, David ALBERT-BRUNET, qu'elle avait de la famille au Canada. David entreprit alors des recherches généalogiques de son côté.

Jeannette CRUCHON MORTIER (1941-2014), belle-fille de Jeanne BARBOTIN, était désireuse de retrouver les cousins du Canada. Jeannette, n'ayant en sa possession que la lettre d'Arthur AUTET de 1920 et des photos des cousins canadiens MACKIE, contacta l'abbé Maurice FIOLEAU, curé de Domrémy.

← L'abbé Maurice FIOLEAU, curé de Domrémy en 1994, aujourd'hui vicaire-général du diocèse de Prince-Albert.

Un beau jour de printemps 1994, le facteur de Brissac-Quincé dans le Maine-et-Loire, apporta à Robert et Jeannette MORTIER, une lettre du Canada, écrite en français et datée du 21/04/1994, signée par des descendants de nos AUTET, qui, contre toute attente, vivaient encore Domrémy près d'un siècle après l'installation de leurs ancêtres dans ce village !

Domremy (Saskatchewan) Canada
C.P. 183
S0K 1G0

le 21 avril 1994

Cher cousin,

Bonjour! Nous sommes fiers de savoir que nous avons de la parenté en France qui veut nous connaître ou qui veut correspondre avec nous.

Vous avez trouvé la famille Autet qui demeuré encore à Domremy; ce sont les descendants de Pierre et Marie (née Fardeau) Autet et aussi leur fils Arthur et Eléonor (née Blanchard) Autet. Arthur et Eleanor étaient les parents de Eugénie, Rachelle, Alfred (mon grand-père), Gabrielle, George et Letitia.

Alfred Autet était mon grand-père. Il était marié à Julia Mayer. Ils sont demeurés à la ferme paternelle à Domremy. Ils ont élevés une famille de douze enfants: Marguerite, Céleste, Marcel, Marie, Hermine (ma mère), Roger, Lucille, John, Kenneth, Elsie, Denis et Lorraine. Si vous désirez la généalogie de toute la famille, nous pourrions vous la faire parvenir, ou bien, nous espérons vous rencontrer en personne bientôt.

L'abbé Maurice Fiolleau, curé de la paroisse Ste-Jeanne d'Arc de Domremy m'a donné la lettre que vous lui aviez fait parvenir afin d'obtenir de l'information sur la famille Autet et la famille Mackie. Eh bien! Vous avez trouvé vos cousins!

Nous voulons vous informer que la famille Autet d'aujourd'hui ne parle plus le français, sauf moi qui l'a appris à l'école et mon mari qui est de descendance française. Nous avons un petit peu de difficulté à lire vos lettres... si c'est possible, pourriez-vous les écrire à la machine. Mais, quand même, ce n'est pas obligatoire, c'est rien qu'une suggestion pour simplifier les choses.

Si vous et votre famille êtes intéressés à venir nous voir, nous et toute la famille Autet seront contents de vous recevoir. De Montréal, vous pourrez prendre un avion pour Saskatoon qui est environ 120 kilomètres de Domremy. Nous seront très heureux d'aller vous rencontrer à Saskatoon.

Parlez-vous ou comprenez-vous l'anglais?

La famille veut savoir.

A bientôt,

Marionne Gergot

Hermine (Autet) Burechailo

Céleste (Autet) Burechailo Roger Autet

Vous pouvez pas trouver BRISSAC-QUINCÉ, -où est-il en France? DH.

vous We.

Domme, Sask.
March 7, 1994

Dear Robert:

I was surprised and pleased to get your letter. I believe you and I are second cousins. My father was Alfred Auté. There were twelve children in our family - 7 girls and 5 boys. One girl Margaret, the eldest, born in 1920, passed away in 1978.

I married John Burechailo in 1943 and we had six children, 3 boys and 3 girls. Two girls died in their early years. One daughter Bella, married and has 3 children one boy Garrick and twin girls, Jacqueline and Jolene. Our boys are still single. Seule célibataire.

Pierre Auté was my great grandfather. Omer Auté was my great uncle. He passed away many years ago. Arthur Auté was my grandfather. He had 6 children, Eugénie, Rachelle, Alfred, Gabriel, George and Letitia. Letitia is the only one still surviving. She is in an apartment for the elderly, called Manorhouse, in Weyburn, Saskatchewan.

My husband and I are still on the farm but because of our ages we are thinking of moving to the city - possibly Prince Albert, Sask. John is now 80 years old - I am 71.

If you ever come to Canada to visit it would be nice to see you and you have many other relatives here who would also be happy to see you.

Thank you for your letter. I was happy to see the pictures you sent. I saw them many years ago at Grandmas. Please write again. Sincerely, Céleste Burechailo

July 17, 1996
Box 183,
Domremy, Sask.
S0K 1G0

Robert Mortier,

I have just received a letter (yesterday) from Pascale and David Albert-Brunet and I strongly feel I must get a letter to you to explain what has happened over the last two years. I truly hope my explanation will somewhat explain my difficulties in not continuing to correspond with my relatives - my family in France.

The last letter I received from France, from yourself, Robert Mortier was dated May 26/94 and me and my family (my brothers and sisters, mom and dad and some uncles and aunts on the Autet side) were very excited that we may be very well meeting you and your wife and in only a couple of months. But it was not to be so! (As well, I received a letter from Pascale after your letter.)

My father, Alex Burechailo, took ill, very ill, and was rushed by hospital ambulance to the Royal University Hospital in Saskatoon, about 100 km. away at the end of May 1994. He underwent tests, and more tests and had surgery in June of 1994. His stomach was full of cancer, it had eaten a hole through the stomach, made a large mass of abscess in the abdomen and large intestine, and the cancer spread to the pancreas. This surgery lasted over six hours. The surgeons cleaned up the abscess, repaired the stomach and closed my dad up. He recovered somewhat after surgery and even helped my brother, Delbert, with the farming operation in the fall of 1994. Directly after harvest was complete, my father began limping and sure enough, after more tests were completed, the cancer had spread to the bones in the right leg and hip. He underwent radiation in Nov 1994. We drove him daily to Saskatoon to the Cancer Clinic but to no avail. He could hardly walk at all and the cancer continued to spread. My entire family (brothers, sisters and their families) were home at my mom and dad's for Christmas in Dec of 1994, but it was very sad. We all knew it would be dad's last Christmas and our last one with him. That evening, Dad fell down and had to be brought by ambulance to our nearest hospital, where he stayed until his passing, Jan 06, 1995.

I know I should have taken the time to write to you, but I didn't. I was very excited to hear from you and looked forward to meeting you in July, but my priorities changed when my father got sick. I hope that you are very understanding. Please accept my apologies.

The bad news, however, about my family, does not end here, unfortunately. My mother, Hermine (nee Autet), daughter of Alfred Autet, had not been well during my dad's illness, On Jan 08,

1995, before my father was even buried, my mother had a routine Xray taken to rule out her re-occurring pluerisy. No, she did not, but a tumor showed up in her left lung. After further tests, she was diagnosed as having cancer of the left lung.

I accompanied my mother to Tijuana, Mexico, where she received alternative metabolic cancer therapy for her lung cancer for three weeks-from April 11/95 until May 5/95. She was only 67 years old at the time. When we returned from Mexico, her whole life changed. She had to take it easy(not much work) and her life style of eating had to change completely. She seemed to have the cancer under control and the tumor, at one time, had diminished in size considerably(according to later Xrays). She followed her program very well. She brought back her own medications (all herbs and vitamins) from Mexico. One of these, had to be given intravenously at the hospital 10 miles or 16 km away. So this kept my family busy, taking her to and from the hospital twice a week. She returned to Mexico in Nov of 1995 for a booster of one week of treatments. My two sisters, Maureen and Marlene, went with her this time. They even persuaded mom to visit Sea World in San Diego, a world famous attraction. She really enjoyed this.

However, it was not to be. The cancer spread. She was gradually going downhill. She received radiation in Dec of 1995 but then, began having pain, small amounts at the beginning, then, more and more. Further testing in March and April of 1996 showed that the cancer had metastesized to the lymph nodes, kidney and other areas. She went downhill rapidly, and we could see changes in her health daily. She went into the hospital on May 02, 1996 and passed away on May 16, 1996, joining dad in heaven.

So you now know what I have been doing for the past two years.

We slowly are picking up our lives and then I get a letter from Pascale and her son, David. I cried to learn that all of you in France still want to hear from us. Praise the LORD!

Once again, I open the invitation to any who want to travel to Canada and Saskatchewan. You will be welcome and will be received with open arms and warm hearts.

I have begun, just yesterday, after getting Pascale's letter, compiling information for a Canadian Autet family tree for your family in France. This is a very large family in Canada so please be patient. It will take much time. As I receive news from different areas of the family, I will inform you of the news-but it will take time- no one, as of yet, has tried to compile the Autet history. I am rather certain that each family kept their own records, just to find that particular person. I have my grandfather's entire history but want to put it on computer before sending it to you. Rachele's, George's, and Gabrielle's will not be as easy. But I will persist. Rest assured.

Robert Motier, I truly hope you had a wonderful visit in Montreal

in July of 1994. I only wish that circumstances had been different- but it was not meant to be. I hope you may find it in your hearts to forgive me.

I hope and trust that your mother, Jeanne Mortier Barbotin is still alive and well. I hope she is still anxiously awaiting news France of her long last family in Canada. One of Alfred Autet's(my grandfather) sisters is yet alive, in a nursing home in Weyburn, Saskatchewan. She was born in 1908 and is not doing very well anymore. Her mind is lost. Her family is quite excited to hear of family in France.

My eldest daughter, Chantal, is in France right now. She attends an all girls school run by the Sisters of the Presentation of Mary and it is Mother Rivier's 200th year Anniversary. Many sisters and students of Rivier School in Prince Albert, Sask. went to France to help celebrate Mother Rivier's bi-centennial. They will be touring all over France. She returns to Canada on July 24. I trust and pray she had a good trip.

Once again, I extend the invitation to any of the Autet family in France who wish to come to Canada to meet any of us. As well, I thank you, Robert Mortier, and your family, and you, Pascale Brunet for your invitations. My husband, Gerald and I are talking about the possibilities of him and myself going to France this coming winter to meet and visit the Autet's. As well, Gerald' family, the Georget's, or rather, some of them still live in France, in Retiers and Martigne Ferchaud. So, we have many people to meet and visit. This all depends on this years crops, and as I said, we are just talking about the possibilities, nothing is confirmed at all. Keep this in your prayers.

Love to you and all the relatives

Dianne Georget

Dianne Georget

Box 183

Domremy, Sask. Canada

Phone 306 423 5404

fax 306 423 5338

*the original letter sent to Robert Mortier in Brissac Quincé
If anyone comes to Sask. - there will be many houses
to stay in as well as many people to visit and meet.
Dianne*

Ensuite, malheureusement, lettres mortes... Jusqu'à un fameux jour de septembre 2001...

Le contexte des actualités du moment étant (attentats du *World Trade Center*), deux femmes canadiennes sont restées bloquées en France...

Elles sont même venues visiter le village d'Autet en Haute-Saône, ainsi que Domrémy-la-Pucelle, village natal de Jeanne-d'Arc :



Agnès AUTET HOLINATY, devant les pancartes des villages d'Autet et Domrémy-la-Pucelle !
(Cliché Cathy HOLINATY SKAFTFELD)

Profitant de leur voyage sur la terre de leurs aïeux pour faire des recherches généalogiques à la mairie de Loudun, Agnès AUTET HOLINATY (petite-fille d'Arthur) et sa fille Cathy HOLINATY SKAFTFELD ont été retrouvées par un heureux concours de circonstances puisqu'une descendante de Joseph I^{er} AUTÉ, Béatrice GRATIEN HUCAULT, y travaille... Une rencontre avec nous-même, le généalogiste de la branche française de la famille, fut organisée le samedi 15/09/2001...

Ainsi des liens épistolaires perdus depuis près de cinquante ans entre des cousins de part et d'autre de l'Atlantique se sont renoués et ce, à la grande espérance de beaucoup de membres de la famille qui n'avaient cessé de s'interroger sur le devenir de nos parents d'Outre-Océan !

Il était sûrement écrit quelque part que notre destinée était de nous retrouver...

Suite à cet échange, Cathy HOLINATY SKAFTFELD déposa les détails de l'arbre généalogique de la famille – fournis par nous-même (David ALBERT-BRUNET) – sur plusieurs sites Internet dont celui de *Genealogie.com* (aujourd'hui *Filae*).

De son côté, Béatrice RÉAU, fille d'Émile AUTÉ, cherchait à retrouver ses cousins canadiens.

Un jour, recevant une publicité pour la page Internet de *Généalogie.com*, Béatrice saisit son nom « RÉAU » et découvre la généalogie déposée par Cathy, dans laquelle Béatrice figurait... Heureux hasard pour elle d'être mentionnée dans cette généalogie, puisqu'Émile AUTÉ – suite aux lenteurs juridiques du divorce entre la mère de Béatrice, Paulette NASLIS, et Henri RÉAU – n'avait jamais pu reconnaître légalement sa fille...

Ainsi, Béatrice avait retrouvé ses cousins canadiens et est venue les voir en 2009 !



Béatrice RÉAU-AUTÉ et son époux Jean-Claude BRIZION (†), entourés de leurs cousins canadiens, à Domrémy :
ici des enfants, petits-enfants et arrière-petits-enfants de George AUTET (1907-1979), fils cadet d'Arthur
(Cliché Jean-Claude BRIZION (†)).

Les choses s'enchaînant, Darrin AUTET, arrière-petit-fils d'Arthur AUTET, étant désireux de rencontrer sa famille en France est venu en Loudunais... 376 cousins français l'attendaient le dimanche de Pâques 04/04/2010 à Beuxes !



(Cliché Claude DAMOY)

Les Authé, une famille transatlantique

Les réunions de famille sont toujours l'occasion de découvrir non seulement des parents que l'on ne connaissait pas, mais aussi d'entrer en relation avec l'histoire et la sociologie d'une région. Le cas des Authé, de Loudun, est assez exemplaire dans ce sens.

On a tous dans sa famille un morde de généalogie. Et lorsque l'on plonge dans l'arbre de la famille, on sait où l'on commence, rarement où cela se termine. Parfois, les choses sont plus simples à établir. C'est le cas de David Albert-Brunet, aujourd'hui établi à Poitiers, descendant lointain d'un couple Charles dit Pierre Authé, né 1809 à Heuil et mort en 1871 et de son épouse Jeanne Bassereau, née en 1810 et décédée en 1871. De son vivant Pierre était maçon à la Jallière, commune de Loudun.

Une vie peu enviable favorise le départ

« Nos ancêtres étaient très pauvres, explique David Albert-Brunet. Ils ne mangeaient guère à leur faim. Divers cousins témoignent encore du manque constant de nourriture de la famille Auté, notamment par le partage des œufs lors des repas, entre le blanc pour l'un, et le jaune pour l'autre.

Les chaussures coûtaient trop cher : bien que pieux catholiques, nos ancêtres n'allaient à la messe que tous les 15 jours : n'ayant pas assez de chaussures propres, ils se les partageaient pour assister à l'office dominical.

Les enfants étaient également gagés très jeunes chez des patrons pour gagner leur vie, et ce dès l'âge de 8 ans ».

Dans ce contexte on comprend que des membres de la famille aient cherché à aller ailleurs pour vivre mieux.

Pour faire court, le couple Auté a eu cinq enfants, dont deux fils qui ont

perpétué le nom, jusqu'au Canada. En effet, le fils aîné du couple Pierre Authé/Jeanne Bassereau, nommé également Pierre, partit comme beaucoup d'autres, vers le nouveau monde, en 1895, s'établir à Domrémy, dans la province du Saskatchewan. À l'époque, le Canada voulait peupler en les francisant quelque peu les provinces de l'ouest, essentiellement anglophones.

David Albert-Brunet raconte que l'aventure avait peu à voir avec ce départ. En effet, « à l'origine, les maçons de cette époque souffraient la faim. Ils sont partis pour une vie meilleure, sans espoir de retour ». Ils sont partis avec peu de moyens, le voyage étant long et cher mais surtout, on constate que « deux ans après leur installation, ils ont vendu la première maison qui leur appartenait ». C'est dire qu'effectivement, ils n'envisageaient pas de revenir. Sur place, la surprise d'un hiver rigoureux et tardif les a obligés à être hébergés chez un voisin du lopin de terre que l'État leur avait attribué. C'est ce que l'on appelle tomber de Charybde en Scylla.

Avec les années, si le bilinguisme a encore prévalu dans cette famille, peu à peu l'immersion dans un milieu anglophone envahissant a conduit les descendants à passer au monolingue anglophone. « Ils ont perdu la langue française. En revanche, les jeunes générations apprennent le français à l'école et le parlent couramment », comme un retournement de situation, un retour aux sources.

Un retour au passé pour mieux se connaître

En parlant de retour aux sources, justement, des cousines canadiennes sont venues en 2001, lors d'un 4M, demander des renseignements sur leurs ancêtres français à la mairie de Loudun. Il se trouve qu'une employée municipale est la petite-fille d'une Auté. Ainsi, le lien s'est rétabli, perdu depuis 1961, date à laquelle une des cousines du Canada, qui conservait une relation régulière avec ses cousins français, est devenue veuve.

Un petit mot s'impose à propos du nom de famille, dont les pérégrinations orthographiques sont révélatrices du peu d'intérêt que l'on portait autrefois à l'état-civil et aux gens en général.

Pierre Authé, né à Heuil, ancêtre de cette descendance transatlantique, a vu son nom changé en Auté, pour ses enfants, nés à Loudun. On ne s'embaît pas avec l'orthographe parfois. Par la suite fils et filles ont porté des noms aussi variés qu'Auté, Autet et Hauté. Les ancêtres de Charles dit Pierre s'orthographiaient Otier, Aubhier, Autier. Pas facile dans ces conditions de retrouver le fil de la cousinade.

En revanche, le souvenir des origines reste vil chez la plupart des descendants. Récemment, Darrin Autet, descendant de la branche canadienne de la famille, toujours installée dans la Saskatchewan, a eu envie de retrouver lui aussi la terre de ses ancêtres et les cousins français. Il a eu la surprise en arrivant en France, à Beuxes - Jean Robert, le maire est descendant lui aussi des Authé - le jour de Pâques,



Aujourd'hui, 378 descendants de Charles Authé et Jeanne Bassereau sont réunis dans une grande fête de famille. Tout le monde ne loge pas.

lors de la réunion de famille, de découvrir non pas quelques petits-cousins éloignés mais une réunion de 378 membres. En effet, au lieu d'attendre plus longtemps que l'arbre soit complet, David Albert-Brunet a décidé avec ses parents de réunir le plus de cousins possible, pourtant éparpillés un peu partout en France, en Belgique, en Australie, au Burkina-Faso, en Allemagne et aux États-Unis. Tous ne sont pas venus, ceux des Amériques, d'Allemagne, d'Afrique et d'Australie n'ont pu se joindre, mais les autres étaient là.

Avec une telle descendance, pas étonnant, que, en France au moins, on trouve parmi les cousins six générations encore en vie, onze religions différentes, treize fois des jumeaux, trois décorés de la Légion d'honneur, deux maires en exercice et des élus, et des cousins dans toutes les couches de la société.

Quelques descendants des Blanchard de Saint-Cassien (aujourd'hui Angliers) étaient présents, étant eux-mêmes également des parents de Darrin Autet.

Les retrouvailles pour les uns ou la découverte pour les autres auront permis un bon moment de convivialité familiale. Ces journées-là laissent rarement indifférents. On doit noter de nos jours la recrudescence de ce type d'événement.

La dispersion, pour des motifs divers, de pans entiers d'une même famille, incite à se retrouver pour ne pas perdre le fil des origines.

« Du passé faisons table rase » disaient certains vieux contestataires. Sans doute pas.

D.B.

Le Courrier Français du Centre-Ouest, édition de la Vienne, 16/04/2010.

beuxes

Une famille très nombreuse

Dimanche, a eu lieu, à la salle des fêtes, une réunion de famille peu commune, initiative de David-Albert Brunet, auteur d'un gigantesque « chantier » généalogique sur ses ascendants.

Ce ne sont pas moins de 378 descendants de Charles, dit Pierre Authé (1809-1871) et de son épouse Jeanne Bassereau, qui se sont retrouvés à Beuxes. Ceux qui vivent de nos jours se déclinent en Auté, Autet ou Hauté. Parmi les personnages remarquables, citons Pierre Auté (1836-1909), maçon à Sammarçolles, parti au Canada avec sa famille en 1895. Son fils aîné, Arthur Autet et sa femme Éléonore Blanchard eurent six enfants, 43 petits-enfants et 111 arrière-petits-enfants, dont



Ils étaient 378 dimanche à la salle des fêtes, fiers de leur lien à Charles, dit Pierre Authé.

Darrin Autet, venu de Domrémy (province canadienne de la Saskatchewan). Joseph Auté (1840-1918) et Adélaïde Moïnard ont eu huit enfants. Leurs descendants présents sont venus de la Vienne, de la Sarthe, du Choletais, de la Seine-Mari-

time et de Belgique. Quatre descendants d'Éléonore Blanchard de Saint-Cassien (Angliers) sont venus tout exprès pour rencontrer leur cousin canadien.

En résumé : six générations, 11 confessions, 13 couples de ju-

meaux, trois Croix de la Légion d'honneur, deux maires en exercice, Jean Robert (Beuxes) et Rémy Sainton (Sammarçolles)... La prochaine réunion de famille est envisagée à Domrémy, au Canada... dans quelques années !

À ce même moment, une page Facebook familiale s'est ouverte afin que les cousins puissent échanger des photos de familles, compléter l'arbre généalogique et renouer des liens :

www.facebook.com/pages/ALL-DESCENDANTS-OF-PIERRE-AUTET-AND-MARIE-FARDEAU/298339963816?v=app_2344061033

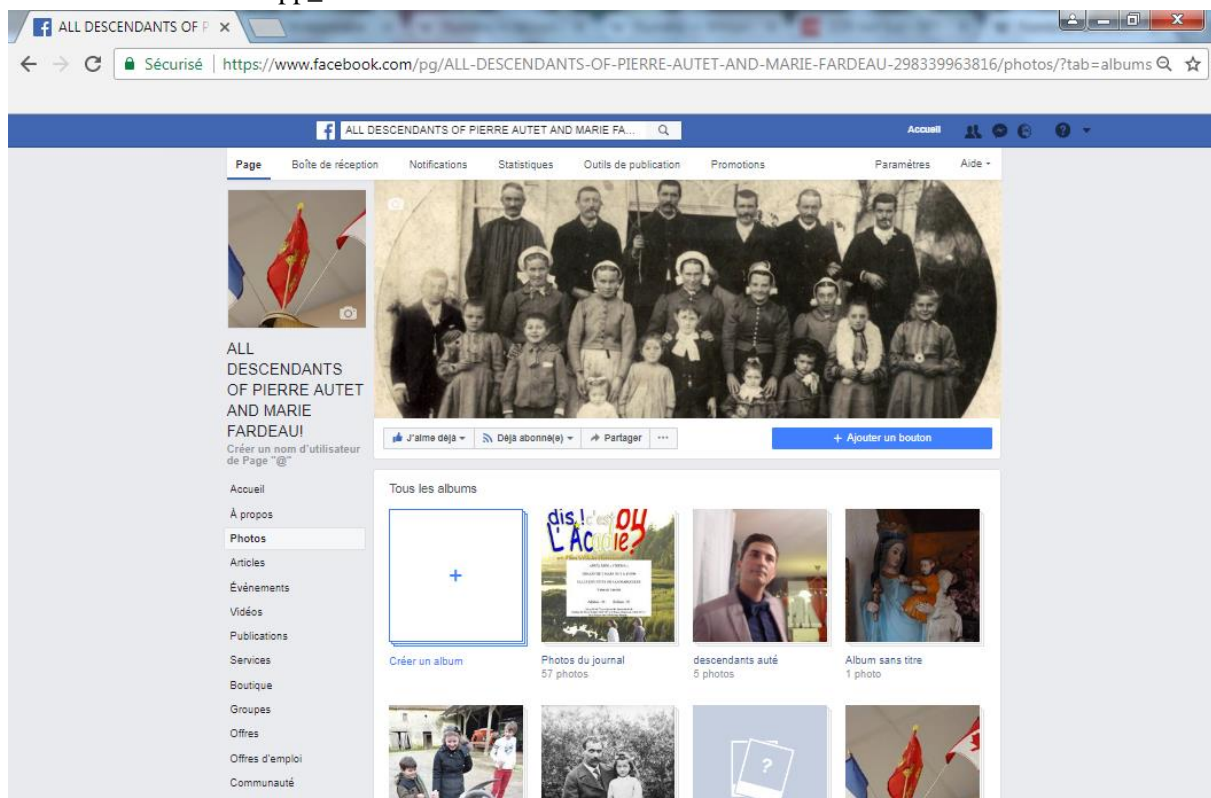

De plus, la famille se constitua en Association Loi 1901 :

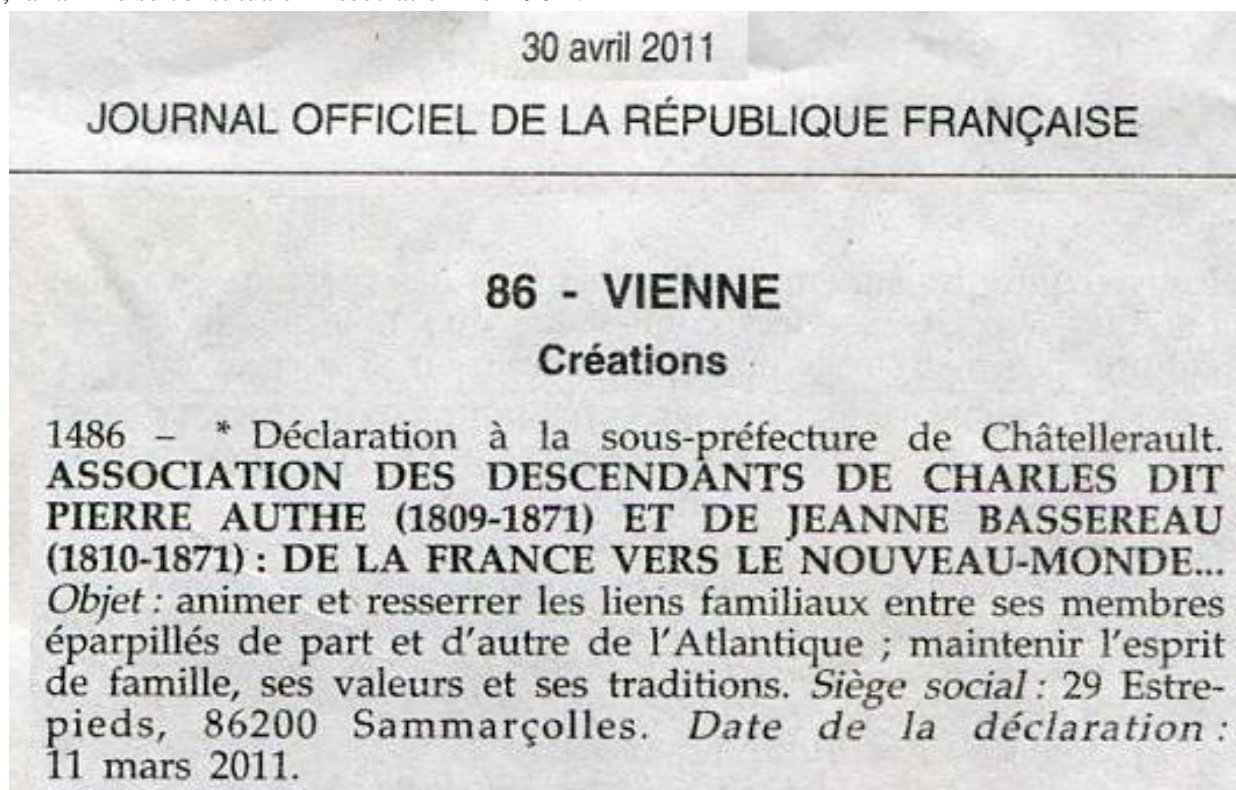

Bien évidemment, l'idée germa chez des cousins français d'aller en Saskatchewan... Chose fut faite, avec cousinade à Domrémy le dimanche 13/10/2013... des cousins sont mêmes venus en Saskatchewan depuis la lointaine Colombie-Britannique afin de rencontrer leurs cousins français !

● SAMMARÇOLLES

GÉNÉALOGIE

Les Authé visitent leurs cousins canadiens

Tout jeune, David Albert-Brunet avait appris de son arrière-grand-tante que des cousins étaient partis vivre au Canada au XIX^e siècle. Depuis, il n'a eu de cesse de regrouper et organiser des informations sur la famille Authé et sa descendance. Prochainement, seize personnes appartenant à trois branches de cette famille partiront à la rencontre des cousins de la province de la Saskatchewan.

Leurs ancêtres communs se nommaient Charles, dit Pierre Authé (1809-1871) et Jeanne Bassereau (1810-1871). « L'orthographe des noms de famille ayant varié jusqu'en 1890, le patronyme des Authé a connu jusqu'à cette date de multiples variantes : Autier, Otier, Auté, Autet. Aujourd'hui, les descendants s'appellent Auté, Autet et Hauté », précise David. De ces cousins, 378 personnes appartenant aux six branches françaises descendantes de la famille Authé s'étaient réunies, à Pâques 2010 à Beuxes, pour une cousinade, au cours de laquelle ils ont pu découvrir non seulement un cousin canadien présent sur place, mais également l'arbre généalogique de la famille : un document qui représente un rouleau de 43 m de long. « À l'époque, les autorités canadiennes avaient mandaté en France des délégués chargés de recruter des migrants pour peupler les provinces de l'ouest. Vendéens, normands, bretons sont partis. Une seule famille poitevine s'est embarquée à Bordeaux. Il s'agit de Pierre Auté, fils aîné de Charles dit Pierre, de son épouse Marie Fardeau et de leurs enfants Omer et Léocadie, qui décidèrent de devenir des colons. À l'expédition s'ajoutèrent leur fils Arthur, son épouse Éléonore et leurs quatre petits-enfants : Rachel, Alfred et Eugénie Autet, enfants d'Arthur, ainsi que Camille Cailleau, fille de Léocadie.

Ils ont rejoint le Canada dans l'espoir d'une vie meilleure

Charles dit Pierre Authé était originaire d'Itteuil, où il était laboureur. Il partit pour le Loudunais, pour exercer la profession de maçon. Son fils aîné, Pierre Auté (1836-1909), maçon à Sammarçolles, partit donc au Canada avec les siens. Naturalisé, il s'est installé dans le village de Domrémy, où vivait une communauté francosaskoise (terme qui désigne les foyers francophones de la population de la province de la Saskatchewan, dans l'ouest du territoire canadien). Naturalisé en 1902, Omer Auté (1880-1951) eut une fille d'une Française, Marie Gauthier, puis a épousé Marie Saget dont il aura également des enfants. Il quitta la Saskatchewan pour s'installer en Alberta, où ses descendants vivent toujours. Aujourd'hui, les descendants de Charles, dit Pierre Authé, vivent entre



La branche française des Authé, en 1908 ou 1909.

Photo: Famille Authé et descendants

la France, le Canada, l'Allemagne, la Belgique, le Royaume-Uni, le Burkina-Faso et les États-Unis. Ces neuf générations pratiquent onze religions différentes et comptent treize fois des jumeaux, un Mort pour la France en 1914-1918, trois membres de l'ordre de la Légion d'honneur, deux maires du canton de Loudun (Beuxes et Sammarçolles). Elles comptent aussi de nombreux diabétiques (maladie de la famille, semble-t-il).

Un premier contact eut lieu en juin 1945

Après 50 ans de correspondance entre membres des branches canadienne et française, un premier con-

tact eut lieu en terre loudunaise : à la fin de la guerre, William Mackie (1906-1991), fils de Rachel Auté, était de passage à Paris, à l'occasion d'une permission. Après une visite au zoo de Vincennes, car les animaux de la forêt canadienne lui manquaient, il eut l'idée de venir en Loudunais, pour voir son cousin, Émile Auté. À la gare d'Austerlitz, il interroge un cheminot, pour se rendre à La Roche-Rigault, un village inconnu, près de Loudun. La chance est au rendez-vous, car l'agent est précisément de ce lieu et connaît très bien Émile... William Mackie eut même l'occasion d'être invité à un mariage dans la famille, à Sammarçolles. Jusqu'en 1961 environ, Émile Auté eut

des contacts avec le Canada, mais ensuite plus de nouvelles. En 1994, après une lettre envoyée au curé de Domrémy, la famille eut quelques nouvelles d'une cousine du Canada, mais hélas, toujours sans suite. En 2001, deux membres de la branche canadienne sont venus se renseigner en mairie de Loudun. La chance était encore au rendez-vous, elles ont été reçues par une cousine qui y travaille. Ce fut le fait déclencheur des échanges en cours.

Le voyage en groupe, qui débutera le 3 octobre sera donc le premier pour la branche française, auprès de ses nombreux parents de la branche canadienne. Né en 1865, Arthur Autet et Éléonore née Blanchard (originale de Saint-Cassien, actuelle commune de Martaizé) ont eu six enfants, 43 petits enfants, 100 arrière-petits-enfants et 179 arrière-arrière-petits-enfants (dont certains sont déjà grands-parents !). On trouve des cousins dans la Saskatchewan, en Alberta, mais aussi quelques uns en Colombie Britannique. Ce voyage, du 3 au 16 octobre, emmènera les seize participants à Toronto. Ils visiteront les chutes du Niagara, Montréal, Québec, d'où ils reprendront un avion pour Regina, située à 2.000 kms. Ils visiteront Regina et Saskatoon, les deux principales villes de la province et séjourneront à Domrémy, le village originaire de la branche canadienne. Des visites sont prévues à l'école de la police montée, au village de Batoche, reconstruit comme à la fin du XIX^e siècle et à la Société Historique de la Saskatchewan (cette province de l'ouest canadien compte 6 % de francophones).

Notons pour finir que l'association familiale compte 60 cotisants, tous cousins. La page Facebook de l'association All descendants of Pierre Autet and Marie Fardeau, riche de photos de familles, compte déjà 242 amis, dont de nombreux cousins canadiens.

C.D.



David Albert-Brunet et l'arbre généalogique, entrepris voici 20 ans.

Photo: C.D.

Contact : David Albert-Brunet, président de l'Association des descendants de Charles dit Pierre Auté (1809-1871) et Jeanne Bassereau (1810-1871) : de la France vers le Nouveau-Monde... Tél.: 09.50.34.66.02. Pour en savoir plus, voir le n° 297-298 de Généalogie magazine.



Cousinade Franco-Canadienne des AUTET / HAUTÉ à Domrémy, le 13/10/2013.
(Cliché Darrin AUTET)

L'accueil et l'organisation réservés aux seize cousins français furent dignes des « *royals* » (ou, en français, dignes « *de la famille royale* ») ! Les cousins NAIGLE de Saskatoon, ayant de petites maisons, mirent les meubles du salon dehors afin de coucher leurs invités ! Ce réel témoignage d'hospitalité des cousins Canadiens a été beaucoup apprécié des Français !

Chose s'ajoutant, Debra NAIGLE, arrière-petite-fille de Rachelle AUTÉ, professeur dans une école américaine à Rabat, au Maroc, est venue voir sa famille les 27 et 28/11/2014... Réception et visites furent organisées en moins d'un mois !



Repas d'accueil de Debra NAIGLE chez ses cousins GUÉRIN à Dercé, Vienne, le 27/11/2014.
(Cliché David ALBERT-BRUNET)

Visite en Poitou de la cousine canadienne

Les descendants de Charles, dit Pierre Authé, parti au Canada au XIX^e siècle, vivent de part et d'autre de l'Atlantique. Cette année, c'est Debra Naigle qui a fait le voyage depuis le Canada pour rencontrer ses cousins.

● DERCÉ

Le Loudunais a été une base importante de départ pour l'Acadie. Moins nombreuses ont été les familles qui ont quitté notre région, à partir de 1880, pour d'autres provinces du nouveau monde. À l'époque, le gouvernement canadien octroyait aux migrants 160 acres de terres pour qu'ils y installent une exploitation (64 ha). Les descendants de Charles dit Pierre Authé, qui a quitté Sammarçolles pour la Saskatchewan, province du Canada central (capitale Regina), ont eu, fin 2014, l'occasion de recevoir une cousine de la branche canadienne. Debra Naigle est en effet une arrière-petite-fille de Charles Authé (1809-1871), un de ces pionniers.

À l'origine des échanges, David Albert-Brunet séminariste à Poitiers se passionne pour la généalogie depuis l'âge de 10 ans. Son arrière-grand-tante lui a un jour confié que sa famille avait des parents au Canada. En 2001, deux femmes de passage ont effectué des recherches à Loudun, avec une photo du village de Sammarçolles. Le hasard fit qu'elles s'adressèrent à une employée de mairie de la même famille... En 2010, David a organisé à Beuxes une importante cousinade, au cours de laquelle il a présenté le fruit de ses recherches : un arbre généalogique long de 42 mètres. L'association des descendants de Charles dit Pierre Authé et Jeanne Bassereau était née.



Debra Naigle, sur les lieux du baptême de son ancêtre, en l'église de Sammarçolles.

Claude DAMOY

Debra Naigle sur les traces de ses ancêtres poitevins

Cette cousine qui enseigne au Maroc dans une école de coopération pour enfants pauvres n'était donc pas au Canada lors de la cousinade retour de 2013. Les membres des six branches françaises s'étaient rendus à Donrémy, lieu d'implantation de la famille, après un périple par Montréal, Toronto et Regina. Dans certaines maisons, on avait sorti les meubles pour les loger...

« Cette arrière-petite-fille de Rachelle Auté (le nom a perdu son h) sait que son aïeule est née à Sammarçolles en 1888. Elle était partie avec ses parents, grands-parents, frères, sœur, cousine, tante et oncle en 1895, à l'âge de 7 ans... ». Elle a donc tenu

à visiter l'église de Sammarçolles, où son ancêtre avait été baptisée, avant de rejoindre les trente membres des six branches locales, réunis au lieu-dit le Chêne à Dercé, autour de Pascal et Véronique Guérin.

Chacun a pu se remémorer le voyage de 2013, en consultant les trois grands albums de photos réalisés à Donrémy. Parmi les invités, Béatrice Hucault, Stéphane Joguet, la famille Proux de Geneston, les Hauté des Trois-Moutiers, autre variante du nom, ou encore les Hérault Albert-Brunet.

Prochain rendez-vous, une nouvelle rencontre familiale, prévue cette fois-ci en Poitou, dont nous reparlerons dans quelques temps.

Claude DAMOY



Véronique Guérin, en cuisine pour recevoir sa cousine et la trentaine d'invités.

Claude DAMOY

9 janvier 2015

6

Le Courrier Français du Centre-Ouest, édition de la Vienne, 09/01/2015.

Après sa visite de novembre, Debi (c'est son surnom) est venue visiter Paris quatre mois plus tard.... La chance étant encore au rendez-vous, le hasard ayant voulu qu'au même moment, nous soyons exceptionnellement de passage à Paris, afin d'assister à un baptême en Région parisienne...

Vingt-quatre heures avant notre départ pour Paris, Debi envoie un message dans le but d'obtenir le numéro de téléphone et retrouver son cousin Parisien, Stéphane HÉRAULT, notre oncle et parrain, et arrière-petit-fils de Marie HAUTÉ BARBOTIN...

Une soirée de rencontre éclair fut organisée le lundi 16/02/2015 entre Debi et trois de ses cousins français, dans le quartier de Montmartre !



Stéphane HÉRAULT, Anaïs ALBERT-BRUNET, Debra NAIGLE et David ALBERT-BRUNET
devant la basilique du Sacré-Cœur de Montmartre le 16/02/2015.

Debi est même repartie au Maroc avec une caricature souvenir :



Depuis, Debi a été muté à Manille aux Philippines... encore une nouvelle contrée explorée par les aventureux AUTET et leurs descendants !

Après notre grande rencontre franco-canadienne du 06/06/2015 à Sammarçolles (Voir photographie sise dans l'**Épilogue** p. 111), un autre voyage est prévu, mais cette fois-ci dans la région d'Edmonton en Alberta, sur les traces de l'histoire romanesque d'Omer AUTÉ, petit-fils de Charles dit Pierre AUTHÉ et Jeanne BASSEREAU...

ANNEXE N° 8 :

Éloge poétique des AUTET

[N.B. : Prosodie finale du film « *Autant en emporte les AUTET* » (« *Gone with the AUTETS* » dans sa forme anglophone), rétrospective photographique sur neuf générations de la famille AUTHÉ / AUTÉ / AUTET / HAUTÉ..., son histoire et ses nombreux descendants au 06/06/2015.]

La destinée des Autet

*O*n rencontre sa destinée

Parfois par des chemins qu'on prend pour l'éviter...

Pierre Autet n'ayant plus ni crédit, ni ressources

Et logeant la faim en sa bourse,

C'est-à-dire n'y logeant rien,

S'imagina qu'il ferait bien

De quitter sa Mère Patrie, et d'en finir avec la misère !

Brauant les flots et les chemins de fer,

Avec les siens, il atterrit

En terre de Domrémy !

Mais hélas le malheur le poursuivit

Et son rêve n'a pas abouti :

Pauvre, aveugle et ayant perdu plusieurs des siens,

À son tour la mort le prit en son sein.

*Après moult années,
Des descendants sont arrivés,
Brauant à leur tour, flots et chemins de fer !
Mais s'en est fini de la misère !*

*L'appel du sang guida à travers la Mère Patrie,
Les parents restés au pays.
Espoir, amour et liesse
Au sortir de la messe !*

*Le départ des siens ne va point sans soupirs
Mais le temps ramène les plaisirs.
Les jeux, les rires et les souvenirs,
De cette histoire, ont leur tour à la fin :*

*On se plonge soir et matin
Dans la ronde des cousins !
Sonnez du cor et des trompettes
En cette journée, la destinée est parfaite !*

Albert-Brunet David

Rédigé la Nuit de la Vigile des Rameaux 2010

Quatrième de couverture :

Blason des descendants de Charles dit Pierre AUTHÉ (1809-1871) et Jeanne BASSEREAU (1810-1871)⁷⁷⁷.

Blasonnement : « *D'argent au navire d'azur, à la voile habillée d'azur chargée d'une fleur de lys d'or, accompagné en pointe du chiffre 1895 de sable ; au chef tiercé en pal : au 1 de gueules au château donjonné de trois tourelles d'or, au 2 d'argent à la feuille d'érable de gueules, au 3 de gueules au maître-autel d'argent* ».

Le port de ses armoiries est autorisé par son auteur exclusivement à tous les descendants directs du couple AUTHÉ – BASSEREAU, sans distinction de nationalité, d'âge, de sexe et de patronyme.

Pour les porteurs d'armes familiales ou individuelles, et descendants directs du couple, ils peuvent se prévaloir de briser leurs armoiries familiales ou personnelles avec celle de la famille AUTHÉ.

Il est permis aux seuls époux de tout descendant direct du couple AUTHÉ – BASSEREAU de briser leurs blasons familiaux ou personnels avec ces armoiries, mais ne sont pas autorisés à les porter pleinement. Cette permission accordée aux époux se perd automatiquement après divorce d'avec le descendant direct du couple AUTHÉ – BASSEREAU. Le veuvage n'entraîne pas la perte de cet usage, le lien matrimonial n'étant pas dissous. Néanmoins, comme pour le divorce, en cas de remariage du veuf ou de la veuve d'un descendant direct du couple AUTHÉ – BASSEREAU, il n'a plus droit de jouissance du port de cette brisure héraldique.

Enfin, cet écu est également laissé à l'usage de l'« *Association des descendants de Charles dit Pierre AUTHÉ (1809-1871) et Jeanne BASSEREAU (1810-1871) : de la France vers le Nouveau-Monde...* ».

⁷⁷⁷ Réalisation héraldique David ALBERT-BRUNET, Dimanche dans l'Octave de Pâques 08/04/2018, jour de la Saint-Authier.

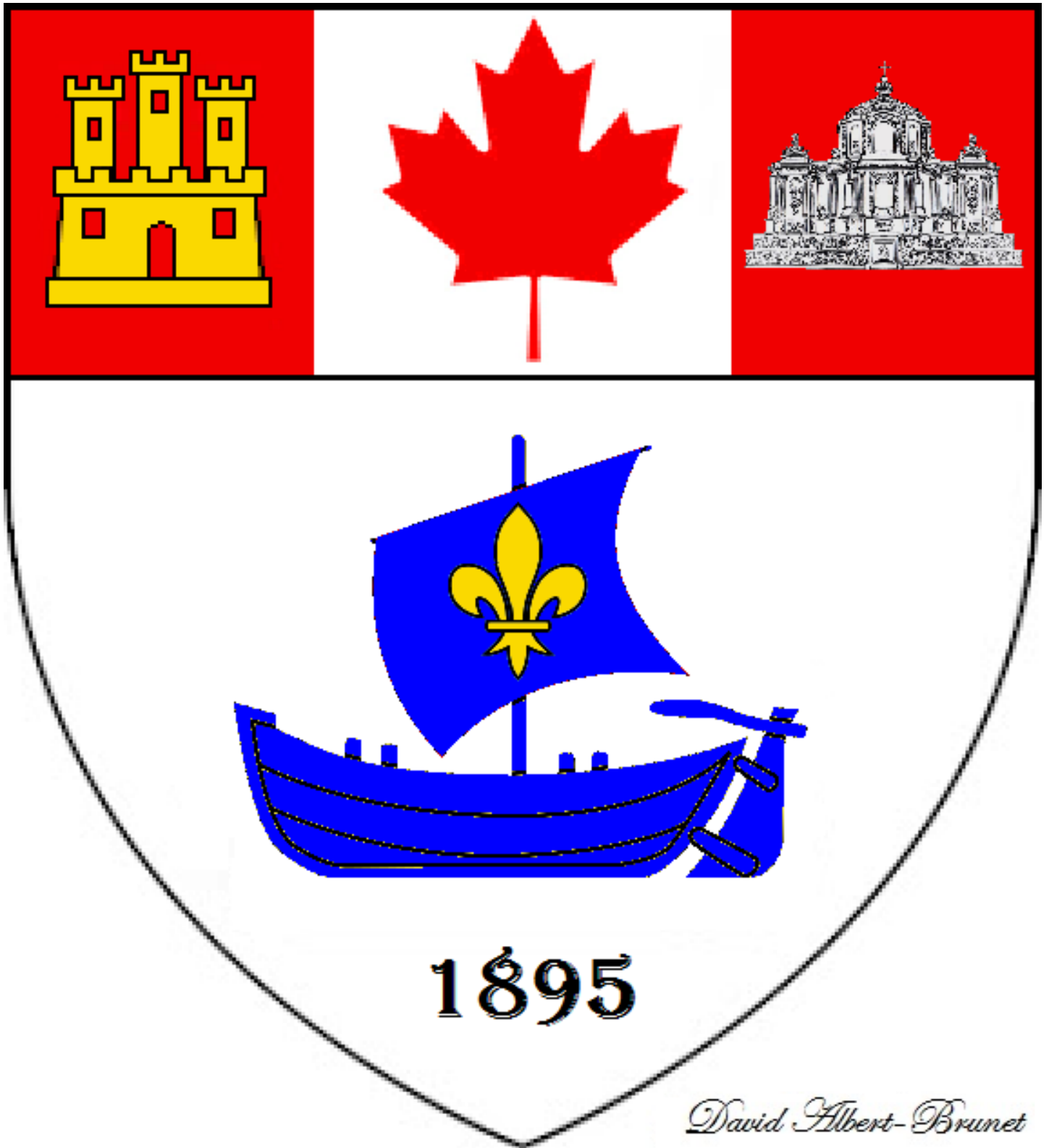

David Albert-Brunet