

TABLE ANALYTIQUE

DU

BULLETIN DIOCÉSAIN

D'HISTOIRE ET D'ARCHÉOLOGIE

1901 A 1940



QUIMPER

IMPRIMERIE CORNOUAILLAISE, 7, RUE DES GENTILSHOMMES

1942

AVANT-PROPOS

Nous sommes heureux de présenter à nos lecteurs un Index Alphabétique des travaux parus au Bulletin Diocésain depuis sa fondation par Mgr Dubillard en 1901 jusqu'en 1940 inclusivement.

Dom Jean-Louis Malgorn avait bien voulu se charger de la confection de cette Table ; la mort l'a empêché de mener son œuvre jusqu'au bout. M. Daniel Bernard a eu l'amabilité d'y mettre la dernière main. Nous le remercions de tout cœur de ce dur labeur à vrai dire ingrat, mais dont le fruit demeure savoureux :

*Euntes ibant et flebant, mittentes semina sua ;
Venientes venient cum exultatione, portantes manipulos suos.*

M. le chanoine Peyron, né il y a exactement cent ans, et M. le chanoine Abgrall furent les pionniers de la première heure ; le premier mena le Bulletin jusqu'à sa mort en 1920, le second jusqu'à son décès en 1926 ; M. l'abbé Pondaven présida à ses destinées de 1920 à 1924.

Depuis ce temps, j'ai eu la charge de le conduire. Si j'ai réussi à le maintenir en bon équilibre, c'est grâce à la haute bienveillance de notre Evêque vénéré, Monseigneur Duparc, et au précieux concours de collaborateurs bénévoles. Que tous soient remerciés.

H. PÉRENNÈS.



Monseigneur DUBILLARD,
Evêque de Quimper et de Léon
(1899-1907).



Monseigneur DUPARC,
Evêque de Quimper et de Léon.



M. le chanoine Paul PEYRON
(1842-1920).



• M. le chanoine Jean-Marie ABRALL
(1846-1926).

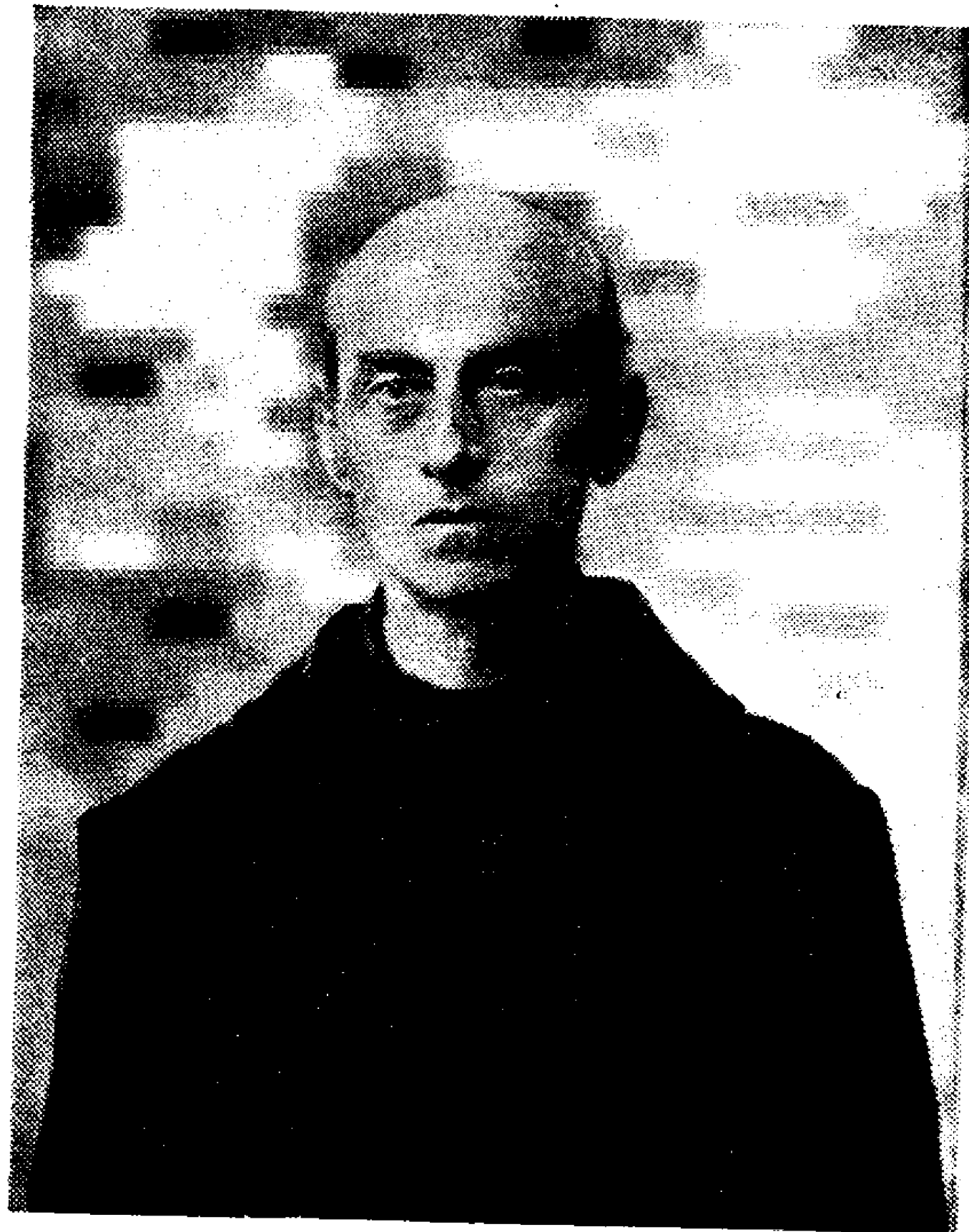

Dom Jean-Louis MALGORN,
Moine Bénédictin de Kergonan
(1863-1941).

TABLE ANALYTIQUE

du

Bulletin Diocésain d'Histoire et d'Archéologie

1901-1940 ⁽¹⁾

(Abréviations : chap. = chapelle ; fam. = famille ;
man. = manoir.)

- Abazion. — 1909, p. 133.
 Abbaye-Blanche (Quimperlé). — 1905, p. 277 ; 1926, p. 173.
 Abernot. — 1912, p. 207 ; 1924, p. 183 ; 1938, p. 204, 210.
 Abgrall (François). — 1916, p. 238 ; 1917, p. 304, 314 ; 1935, p. 90 ;
 1939, p. 220.
 — (Jean-François). — Pérennès, *Une âme bretonne. Le Père
 Jean-François Abgrall, des Missions Etrangères*, 1930, p. 28. —
*Quarante ans sous le Soleil de l'Indo-Chine. Un grand Breton,
 Jean-François Abgrall, des Missions Etrangères, Provicairé du
 Tonkin Méridional (1854-1929)*, par H. Pérennès. Bibliogra-
 phie. 1934, p. 191. Nécrologie, 1929, p. 288.
 — (chanoine Jean-Marie). — Nécrologie et Bibliographie, 1926,
 p. 194.
 — (Pierre). — 1917, p. 41 ; 1935, p. 111.
 — (Paul). — 1935, 130 ; 1937, 15.
 — (René). — 1914, p. 266 ; 1918, p. 187 ; 1935, p. 88.
 Abhervé. — 1916, p. 274.
 Abibon (Saint). — Chap., 1938, p. 225.
 Abjean (François). — 1940, p. 240.

(1) Les fiches qui ont servi à confectionner cette table ont été relevées par le regretté P. Jean-Louis Malgorn, bénédictin de l'abbaye de Kergonan. Dom Malgorn avait effectué le dépouillement jusqu'au milieu de l'année 1940 ; nous l'avons complété. Nous avons ensuite classé les fiches, opéré quelques modifications de détails, simplifié certaines rubriques et ajouté quelques autres, pour ramener la table aux dispositions du type habituellement adopté.

Pour réduire le nombre de pages de la Table aux possibilités budgétaires, on n'a pas poursuivi le relevé des noms contenus dans les listes de recteurs et de vicaires que l'on trouve généralement à la fin de chaque *Notice*. Ce relevé n'avait pas été entrepris par le P. Malgorn, sauf pour les prêtres en fonction au moment de la Révolution.

Il a été publié un Bulletin chaque année, sauf en 1921 ; l'année 1920 ne comporte qu'un seul fascicule, daté de Janvier à Juin et paginé de 1 à 32.

Daniel BERNARD.

- (René). — 1914, p. 161, 196, 321 ; 1916, p. 248 ; 1917, p. 315.
- Abolivier. — 1935, p. 88, 257.
- Abraham. — 1940, p. 227, 235.
- Absents (chanoines). — 1904, p. 31 ; 1905, p. 249 ; 1907, p. 201 ; 1908, p. 152 ; 1915, p. 76.
- Acigné (Honoré d'). — 1940, p. 184.
- Actard. — 1932, p. 79.
- Accurse (Frère). — 1904, p. 181 ; 1922, p. 138.
- Adam. — 1934, p. 207.
- Adoration perpétuelle. — 1904, p. 267, 268 ; 1917, p. 180.
- Adrien IV. — 1933, p. 215.
- Adrien (saint). — Chap., 1902, p. 114 ; 1904, p. 203, 204, 227 ; 1908, p. 222, 227, 270 ; 1909, p. 144 ; 1911, p. 76 ; 1931, p. 29 ; 1932, p. 188 ; 1935, p. 129.
- Affre (Mgr). — 1934, p. 221.
- Agathe (sainte). — 1913, p. 20.
- Agonisants. — Chap., 1923, p. 47, 117, 307 ; 1927, p. 44.
- Aindre (abbaye). — 1934, p. 75).
- Aire. — 1916, p. 278.
- Alain (saint). — 1902, p. 357 ; 1910, p. 34. — Chap., 1902, p. 290.
- Alain Barbetorte. — 1902, p. 131 ; 1912, p. 135, 162, 194, 231 ; 1923, p. 148 ; 1933, p. 208.
- Alain Canihart. — 1901, p. 36, 133, 137, 166, 173, 178, 221 ; 1902, p. 272, 281 ; 1903, p. 107 ; 1905, p. 133, 266 ; 1908, p. 203 ; 1912, p. 231 ; 1913, p. 41 ; 1917, p. 133 ; 1919, p. 180 ; 1923, p. 3, 150, 196, 209 ; 1925, p. 66, 135 ; 1926, p. 70 ; 1933, p. 209.
- Alain Fergent. — 1901, p. 36 ; 1905, p. 133 ; 1908, p. 203, 278 ; 1912, p. 231 ; 1917, p. 133, 213 ; 1923, p. 3 ; 1926, p. 70.
- Alain Le Grand. — 1902, p. 131 ; 1913, p. 36 ; 1919, p. 53.
- Alain Le Noir. — 1906, p. 87.
- Alain III. — 1912, p. 195.
- Allain V. — 1923, p. 210.
- Allain-Rosiliau. — 1904, p. 86 ; 1915, p. 177 ; 1932, p. 282 ; 1935, p. 268.
- Alar (saint). — 1926, p. 217 ; 1934, p. 6, 13.
- Albin (saint). — Chap., 1940, p. 134, 156.
- Ale'houen (saint). — 1923, p. 205, 221 ; 1940, p. 156.
- Alcoolisme. — 1908, p. 122, 198 ; 1913, p. 75, 77.
- Aléno. — 1910, p. 127 ; 1940, p. 230, 231.
- Alep. — 1903, p. 123.
- Alexandre (Père). — 1904, p. 183 ; 1922, p. 193 ; 1923, p. 319 ; 1932, p. 239.
- (Frère). — 1926, p. 271, 283 ; 1927, p. 249, 290 ; 1932, p. 242.
- Alexandre VI. — 1912, p. 163 ; 1925, p. 16 ; 1930, p. 173 ; 1933, p. 30 ; 1934, p. 247 ; 1939, p. 1.
- Alexandre VIII. — 1917, p. 231 ; 1934, p. 278 ; 1935, p. 53, 55, 60.
- Alic. — 1916, p. 198.
- Alice (duchesse). — 1901, p. 184, 232 ; 1917, p. 215.
- Alix. — 1903, p. 357.
- Allain. — 1940, p. 193.

- Allain-Launay. — 1908, p. 67 ; 1922, p. 232.
- Allanet. — 1914, p. 169, 197, 289, 321 ; 1915, p. 24 ; 1916, p. 236 ; 1917, p. 209.
- Alor (saint). — 1906, p. 71 ; 1908, p. 279.
- Alour (saint). — Chap., 1935, p. 277 ; 1939, p. 246.
- Alquier. — 1914, p. 6.
- Alternative. — 1903, p. 108 ; 1908, p. 208 ; 1914, p. 95, 286 ; 1918, p. 231 ; 1920, p. 5 ; 1922, p. 143 ; 1923, p. 362 ; 1925, p. 189 ; 1938, p. 276.
- Amboise (Françoise d'). — 1903, p. 331 ; 1913, p. 351.
- Ameline de Cadeville. — 1927, p. 180.
- Amand (saint). — 1938, p. 50 ; Chap., 1938, p. 50.
- Ambérani. — 1939, p. 248.
- Ambon. — 1910, p. 251.
- Ambrin (d'). — 1904, p. 124.
- Ambroise (saint). — Chap., 1904, p. 90 ; 1923, p. 11.
- Ambroise de Brest. — 1922, p. 316.
- Amelius. — 1912, p. 381.
- Amelot. — 1905, p. 141 ; 1916, p. 87.
- Amendes capitulaires. — 1905, p. 249 ; 1906, p. 51 ; 1907, p. 5, 52, 160, 165, 168, 202, 204, 205, 209, 212, 249, 252, 253, 254 ; 1908, p. 7, 14, 55, 98, 156.
- Amphernet (d'). — Fam., 1911, p. 60, 90, 231, 310 ; 1915, p. 87, 126 ; 1919, p. 211, 220 ; 1922, p. 111 ; 1935, p. 252.
- Anast (François d'). — 1905, p. 13.
- (Thomas d'). — 1905, p. 14 ; 1911, p. 316.
- Anastase de Landerneau. — 1930, p. 237.
- Anastase (sainte). — 1916, p. 132, 137. — Chap., 1915, p. 147.
- Anastasia (sainte). — 1934, p. 10. — Chap., 1901, p. 106 ; 1917, p. 224 ; 1934, p. 9.
- Ance. — 1925, p. 175 ; 1932, p. 160.
- Anceau. — 1919, p. 213.
- Andigné (d'). — 1911, p. 63, 89.
- Andigné de la Chasse (d'). — 1909, p. 220, 223 ; 1917, p. 350 ; 1919, p. 88, 126 ; 1922, p. 170 ; 1923, p. 357 ; 1928, p. 326.
- André. — Fam., 1911, p. 88 ; 1912, p. 91 ; 1913, p. 272 ; 1932, p. 58 ; 1940, p. 192.
- André (Mgr). — 1908, p. 196 ; 1909, p. 141 ; 274 ; 1910, p. 267 ; 1912, p. 321, 328, 354, 356 ; 1913, p. 12 ; 1917, p. 326 ; 1922, p. 268 ; 1924, p. 198 ; 1927, p. 47, 50, 300 ; 1937, p. 214 ; 1938, p. 207 ; 1940, p. 169, 198.
- (Frère). — 1911, p. 168.
- André (saint). — Chap., 1901, p. 68, 109 ; 1902, p. 78 ; 1903, p. 130, 299 ; 1905, p. 156, 191, 256 ; 1909, p. 46, 85 ; 1938, p. 43, 46 ; 1940, p. 105, 107.
- Andro (Jean). — 1940, p. 237.
- (Michel). — 1918, p. 9, 18.
- (Yves). — 1906, p. 127 ; 1912, p. 142 ; 1914, p. 217 ; 1926, p. 271 ; 1927, p. 35, 248, 251 ; 1935, p. 121, 260, 261 ; 1936, p. 35, 37, 39.

- Androuet. — 1903, p. 259.
 Angèle de Mérici (sainte). — 1929, p. 21.
 Angennes (Marguerite d'). — 1923, p. 321.
 Anger. — 1917, p. 42.
 Anges (Notre-Dame des). — 1903, p. 35, 134 ; 1906, p. 262 ; 1917, p. 74 ; 1918, p. 24 ; 1922, p. 72 ; 1923, p. 117, 307 ; 1924, p. 309 ; 1925, p. 225 ; 1926, p. 300. V. Cuburien, Landéda.
 Angoulême (duc d'). — 1915, p. 123.
 Anguipède. — 1940, p. 181.
 Annaëc (saint). — Chap., 1925, p. 338.
 Annates. — 1902, p. 167 ; 1905, p. 243, 269 ; 1906, p. 72 ; 1912, p. 365 ; 1915, p. 80 ; 1922, p. 143.
 Anne (sainte). — Chap., 1901, p. 110, 152 ; 1902, p. 87, 92, 94, 144, 278, 290 ; 1903, p. 28, 69, 70, 71, 316 ; 332 ; 1904, p. 45, 298, 334 ; 1905, p. 93 ; 1907, p. 141 ; 1908, p. 221, 168 ; 1910, p. 119, 152, 271 ; 1911, p. 341 ; 1914, p. 285 ; 1915, p. 5, 197 ; 1916, p. 42, 130 ; 1917, p. 262, 297, 330, 259 ; 1924, p. 303 ; 1926, p. 88, 217 ; 1932, p. 187 ; 1934, p. 22, 31, 34, 35, 46, 107 ; 1938, p. 155, 201 ; 1940, p. 143.
 Anne d'Autriche. — 1907, p. 62 ; 1909, p. 184 ; 1917, p. 167 ; 1937, p. 201, 261.
 Anne de Bretagne. — 1901, p. 222 ; 1903, p. 220 ; 1906, p. 185, 259 ; 1909, p. 184 ; 1913, p. 102 n. ; 1916, p. 17, p. ; 1917, p. 141 ; 1922, p. 20, 22 ; 1923, p. 209 ; 1925, p. 132, 139, 197 ; 1935, p. 198 ; 1937, p. 144.
 Anquetil. — 1909, p. 272, 278.
 Anskaire. — 1903, p. 351.
 Ansker. — 1902, p. 102.
 Ansquer. — 1902, p. 102 ; 1903, p. 120 ; 1905, p. 210 ; 1908, p. 19 ; 1922, p. 61.
 Anthoine. — 1903, p. 206 ; 1916, p. 97.
 Antoine (saint). — Chap., 1901, p. 113, 120 ; 1902, p. 157 ; 1903, p. 85, 89, 133, 299 ; 1910, p. 210 ; 1915, p. 15 ; 1916, p. 231 ; 1917, p. 17 n. ; 1919, p. 178 ; 1922, p. 172 ; 1933, p. 165.
 Antoine de Brest (Père). — P. Armel, *Le Père Antoine de Brest, prédicateur capucin*, 1930, p. 142.
 Antoine (Dom). — 1906, p. 189.
 Antonie (sant). — 1909, p. 65 ; 1910, p. 31.
 Antonins (religieux). — 1903, p. 133.
 Appamon. — 1935, p. 88.
 Apparitions. — 1904, p. 342 ; 1905, p. 117 ; 1907, p. 63, 234 ; 1908, p. 229 ; 1910, p. 5 ; 1914, p. 144 ; 1915, p. 313 ; 1933, p. 23. Voir Danlélou (Catherine).
 Apolline (sainte). — Chap., 1909, p. 33, 86 ; 1919, p. 74 ; 1933, p. 166.
 Arboust (d'). — 1913, p. 9, 11, 15, 77, 364 ; 1914, p. 334.
 Archéologie. — *Les études archéologiques dans le diocèse*, 1903, p. 257. — *Classement de monuments historiques*, 1922, p. 126. — *Table analytique du Bulletin de la Société Archéologique du Finistère*, par H. Waquet, 1925, p. 369.

- Archidiaconé d'Ach. — 1903, p. 358 ; 1904, p. 90 ; 1906, p. 43 ; 1913, p. 255, 274 ; 1914, p. 123, 127, 298, 317 ; 1915, p. 169, 353 ; 1917, p. 82 ; 1923, p. 66.
 — Cornouaille. — 1902, p. 102, 104, 268, 346 ; 1903, p. 105, 236 ; 1904, p. 31, 156, 158, 161 ; 1905, p. 249 ; 1906, p. 54 ; 1907, p. 158 ; 1908, p. 7 ; 9, 14, 16, 97, 145 ; 1913, p. 35, 79, 223, 280, 283, 284, 319 ; 1914, p. 93, 286 ; 1917, p. 139, 141, 163 ; 1922, p. 142 ; 1923, p. 260.
 — Dol. — 1903, p. 185 ; 1913, p. 352.
 — Léon. — 1913, p. 138, 256, 379 ; 1914, p. 123, 248 ; 1917, p. 78, 145.
 — Plougastel. — 1913, p. 377 ; 1914, p. 355.
 — Poher. — 1901, p. 182 ; 1902, p. 164, 166, 233 ; 1903, p. 39 ; 1904, p. 31, 147, 161, 320 ; 1905, p. 13, 16, 66, 194, 108, 146, 171, 197, 246, 247 ; 1906, p. 8, 16, 102 ; 1907, p. 52, 63, 107, 109, 111, 154 ; 1908, p. 7, 193, 211, 281 ; 1909, p. 40, 128 ; 1913, p. 157 ; 1914, p. 119, 191, 247, 319 ; 1917, p. 139.
 — Quemenedilly. — 1908, p. 133 ; 1912, p. 379 ; 1913, p. 125, 138, 261, 264, 277, 352 ; 1914, p. 91, 121, 155 ; 1915, p. 49 ; 1916, p. 32 ; 1917, p. 16, 53 ; 1919, p. 120 ; 1922, p. 39 ; 1939, p. 226.
 — Tréguier. — 1913, p. 277 ; 1914, p. 155, 286, 355.
 Architecture bretonne. — Chanoine J.-M. Abgrall, *Architecture bretonne. Etude des monuments du diocèse de Quimper*, 1901, p. 159 à 1904, p. 137 — Id. *Bibliographie*, 1904, p. 257.
 Argenton. — 1924, p. 340 ; 1935, p. 278.
 Argol. — *Notice*, 1902, p. 55 ; 1901, p. 43, 61, 68, 69, 117 ; 1902, p. 22, 83, 86 ; 1903, p. 135 ; 1908, p. 54 ; 1912, p. 234 ; 1913, p. 221 ; 1914, p. 154, 12 ; 1917, p. 167, 201 ; 1923, p. 93, 338 ; 1938, p. 278.
 Armand. — 1924, p. 105.
 Armel (saint). — Chap., 1928, p. 9.
 Arnault. — Fam. 1924, p. 109 ; 1925, p. 41, 125 ; 1926, p. 112.
 Arnec (saint). — 1916, p. 321 ; 1917, p. 41 ; Chap., 1908, p. 182.
 Arnoult. — 1940, p. 224, 230, 237.
 Arros (d'). — 1915, p. 222.
 Art. — *Bibliog. L'art du livre*, par Malo-Renault, 1932, p. 101. — *La lettre ornée au moyen âge*, par le même, 1934, p. 193. — *L'Art breton*, par H. Waquet, 1934, p. 93. — *Commission centrale d'Art Sacré. Lettre du Cardinal Gaspari*, 1925, p. 180. — « *Motu proprio* » au sujet de la *Commission pontificale d'Archéologie Sacrée*, 1926, p. 123.
 Artois (comte d'). — 1908, p. 23 ; 1911, p. 87 ; 1922, p. 149 n., 153.
 Arthur de Bretagne. — 1901, p. 36 ; 1911, p. 255 ; 1933, p. 217.
 — de Richemont. — 1909, p. 184 ; 1913, 277, 317, 319.
 Arzano. — *Notice*. — 1902, p. 113 ; 1901, p. 109 ; 1902, p. 258 ; 1910, p. 252, 292 ; 1911, p. 120, 227, 230, 350 ; 1912, p. 142. Voir Instruction publique.
 Arzel (Laou). — 1928, p. 207.

- (René). — 1940, p. 239.
 Asseline. — 1916, p. 280 n. ; 1925, p. 311.
 Assemblées du clergé. — 1925, p. 28.
 Assistance publique. — 1904, p. 49, 176 ; 1905, p. 178, 210, 228, 239 ; 1906, p. 165 ; 1912, p. 151 ; 1914, p. 146 ; 1917, p. 12, 78 n. ; 1931, p. 91.
 Association bretonne. — Congrès de Lannion, 1901, p. 199 ; Congrès de Châteaulin, 1902, p. 195 ; Congrès de Nantes, 1922, p. 63 ; Congrès de Saint-Brieuc, 1924, p. 124 et 1925, p. 368 ; Congrès d'Auray, 1926, p. 118.
 Association en l'honneur des Saints Anges, à Quimper, en 1674. — 1922, p. 286.
 Astros (d'). — 1917, p. 122 n.
 Aubin (saint). — Chap., 1907, p. 198 ; 1923, p. 221.
 Audierne. — *Notice*, 1902, p. 177, 239 ; 1901, p. 69, 151 ; 1902, p. 86 ; 1903, 322 ; 1908, p. 29, 200 ; 1909, p. 91, 69, 100 ; 1914, p. 259 ; 1922, p. 60, 97 ; 1936, p. 26. V. Capucins, Missions.
 Audran. — 1916, p. 199.
 Audrein. — 1908, p. 218 ; 1912, p. 321 ; 1914, p. 340 ; 1916, p. 50, 61 ; 1924, p. 112, 239 ; 1925, p. 209 ; 1935, p. 150 ; 1938, p. 164 ; 1939, p. 16 ; 1940, p. 198.
 Audren de Kerdrel. — 1917, p. 194 ; 1918, p. 35, 36, 191 ; 1919, p. 114 ; 1922, p. 131 ; 1924, p. 347 ; 1931, p. 145 ; 1936, p. 36.
 Audut (saint). — 1911, p. 200.
 Auffray. — 1934, p. 98.
 Auffret. — 1902, p. 354 ; 1904, p. 54 ; 1907, p. 40 ; 1908, p. 130 ; 1910, p. 38 ; 1912, p. 83 ; 1913, p. 347 ; 1925, p. 100 ; 1932, p. 371 ; 1933, p. 259 ; 1939, p. 11, 20.
 Auffron. — Man., 1940, p. 132, 136.
 Augard (saint). — Chap., 1938, p. 50.
 Augustin (saint). — Chap. 1919, p. 214 ; 1934, p. 106 ; 1935, p. 209.
 — de Quimper (Père). — 1911, p. 362.
 — (Yves). — 1924, p. 247.
 Augustins (religieux). — 1904, p. 334 ; 1905, p. 76 ; 1912, p. 127, 220 ; 1919, p. 199.
 Augustines (religieuses). — 1914, p. 134 ; 1919, p. 202. V. Hospitalières.
 Aumôniers de Marine. — 1907, p. 129 ; 1909, p. 190 ; 1915, p. 66 ; 1923, p. 311 ; 1939, p. 18.
 Auribeau (d'). — 1919, p. 130 ; 1923, p. 186.
 Autheuil. — 1911, 198, 206 ; 1912, p. 188 ; 1914, p. 165, 258 ; 1917, p. 174, 277. ; 1923, p. 360, 364 ; 1924, p. 231 ; 1925, p. 293 ; 1927, p. 248 ; 1928, 291.
 Autret. — 1923, p. 312 ; 1924, p. 250.
 — (Guillaume). — 1913, p. 319.
 — (Guy). — 1940, p. 217, 218. V. Missirien.
 Autrou. — 1928, p. 248 n.
 Avertin (saint). — Largillière, *Saint Avertin — Sant Everzin*, 1924, p. 119 ; 1931, p. 229 ; Chap., 1934, p. 117.

- Aviau (d'). — 1916, p. 374.
 Avignon. — 1903, p. 342.
 Avit (saint). — Chap., 1904, p. 95, 102 ; 1929, p. 293. V. David, Divy.
 Azénor (sainte). — 1918, p. 177 ; 1928, p. 158.
 Bacon. — 1940, p. 193.
 Badel. — Man., 1934, p. 56.
 Bagatelle. — Man., 1934, p. 108.
 Bagdad. — V. Toussaint (Frère).
 Bahezre de Lanlay (François). — 1923, p. 316 ; 1925, p. 293 ; 1927, p. 249 ; 1935, p. 85 ; 1937, p. 264.
 — (Jean-Vincent). — 1909, p. 29, 42 ; 1938, p. 286 ; 1939, p. 76.
 Balanec. — 1920, p. 9 ; 1926, p. 271 ; 1927, p. 156, 246 ; 1935, p. 159.
 Balay (saint). — Mével, *Nos vieux Saints Bretons ; deux disciples de Saint Guénolé : Saint Balay et Saint Martin*, 1912, p. 229 ; 1913, p. 35 n. ; 1923, p. 148, 266 ; Chap., 1903, p. 161 ; 1926, p. 89.
 Balbouz (Germain). — 1904, p. 230.
 Balcon (Jacques). — 1907, p. 69, 100 ; 1935, p. 159.
 — (Jean). — 1935, p. 87.
 Baldini. — 1909, p. 41.
 Ballacon. — 1908, p. 13.
 Ballay. — 1922, p. 54 ; 1923, p. 316, 320 ; 1934, p. 213 ; 1935, p. 89 ; 1936, p. 198, 221.
 Bannalec. — *Notice*, 1902, p. 272 ; 1901, p. 38, 40, 42, 45, 117, 122, 231 ; 1902, p. 40 ; 1903, p. 31, 137, 235 ; 1904, p. 152 ; 1906, p. 92 ; 1908, p. 252 ; 1910, p. 225 ; 1911, p. 120, 121, 281, 302, 304 ; 1912, p. 109 ; 1913, p. 184, 379 ; 1914, p. 363 ; 1919, p. 219 ; 1922, p. 310 313, 372 ; 1926, p. 83 ; 1935, p. 252 ; 1938, p. 278 ; 1939, p. 60, 63 ; 1940, p. 166.
 Bannière du XVII^e siècle. — 1901, p. 56.
 Bar. — 1923, p. 59 ; 1924, p. 252.
 Baradec. — 1916, p. 277 n. ; 1924, p. 135.
 Barat. — 1925, p. 323.
 Barazer. — 1901, p. 152 ; 1903, p. 200 ; 1911, p. 344 ; 1940, p. 230.
 Barazer de Lannurien. — 1914, p. 227 ; 1923, p. 311 ; 1925, p. 293 ; 1926, p. 297 ; 1927, p. 249 ; 1934, p. 213 ; 1935, p. 85, 162, 363 ; 1936, p. 158.
 Barbe (sainte). — Chap., 1902, p. 77 ; 1903, p. 53, 55, 57, 279 ; 1904, p. 37, 43, 49 ; 1905, p. 93 ; 1907, p. 29, 90 ; 1909, p. 78, 144 ; 1910, p. 183, 199 ; 1911, p. 115 ; 1912, p. 183, 186 ; 1916, p. 296 ; 1917, p. 9, 341 ; 1918, p. 147, 237 ; 1920, p. 10 ; 1924, p. 14, 19 ; 1926, p. 79 ; 1932, p. 188 ; 1934, p. 165 ; 1938, p. 24, 1940, p. 138, 156, 160.
 Barbé. — 1922, p. 313.
 Barbier de Lescoet. — 1903, p. 228 ; 1911, p. 130 ; 1915, p. 183 ; 1916, p. 147, 173, 201 ; 1917, p. 142, 241, 345 ; 1918, p. 56, 57, 103, 178, 252 ; 1919, p. 19, 84, 118, 165 ; 1920, p. 19, 122 ;

- 1922, p. 69, 141 ; 1923, p. 50 ; 1924, p. 105, 133, 142 ; 1931, p. 81 ; 1932, p. 151.
- Bardouil. — 1909, p. 38.
- Bareau de Girac. — 1911, p. 36 ; 1922, p. 158.
- Bariou. — 1925, p. 142.
- Barkentin. — 1904, p. 145.
- Barnabé (saint). — Chap., 1906, p. 80.
- Baron (Alain). — 1935, p. 88.
— (Maurice). — 1908, p. 55.
- Barral (de). — 1912, p. 328.
- Barthélemy. — 1923, p. 259.
— (saint). — Chap., 1906, p. 272.
- Barvet. — 1910, p. 225.
- Barzaz-Breiz. — 1930, p. 252.
- Bas-reliefs en albâtre. — Bourde de la Rogerie, *Les bas-reliefs en albâtre*, 1922, p. 192.
- Basse-Indre. — 1934, p. 75.
- Batz. — 1911, p. 313 ; 1912, p. 194, 234 ; 1917, p. 132, 202 ; 1923, p. 147.
- Batz (île de). — *Notice*, 1913, p. 172, 205 ; 1901, p. 24, 105, 155, 161, 204 ; 1902, p. 199 ; 1909, p. 124, 127 ; 1912, p. 163 n. ; 1916, p. 81 n., 173 n. ; 1919, p. 62 ; 1922, p. 200 n. ; 1923, p. 293, 296, 360 ; 1924, p. 225 ; 1927, p. 236 ; 1932, p. 124. Voir Missions.
- Baud. — 1910, p. 348.
- Baudot. — 1937, p. 238.
- Baudou. — 1935, p. 111.
- Baudremon. — 1940, p. 236.
- Baudri. — 1909, p. 44.
- Baudry. — 1933, p. 214.
- Bauny. — H. Waquet, *Le Père Bauny à Saint-Pol de Léon*, 1937, p. 132 ; 1913, p. 52 ; 1915, p. 348, 362 ; 1917, p. 111 ; 1929, p. 28.
- Bausset (de). — 1912, p. 358 ; 1913, p. 363 ; 1914, p. 35, 268, 329 ; 1915, p. 64 ; 1916, p. 186, 191 ; 1927, p. 188.
- Bautain (abbé). — 1917, p. 86, 124, 126, 148, 184 ; 1928, p. 267 ; 1929, p. 98.
- Baye. — *Notice*, 1902, p. 357 ; 1901, p. 45 ; 1906, p. 39 ; 1922, p. 306 ; 1930, p. 65, 67 ; 1935, p. 252 ; 1938, p. 278.
- Bayonnais. — 1913, p. 260.
- Bazil. — 1916, 196, 233 ; 1919, p. 187 ; 1928, p. 204.
- Bazin. — 1926, p. 53, 60, 164, 167 ; 1928, p. 122.
- Béatrice (duchesse de Bretagne). — 1913, p. 39.
- Beaubley. — 1911, p. 229.
- Beaubois. — Man., 1925, p. 195 ; 1930, p. 63.
- Beaubourg. — Man., 1940, p. 137.
- Beaucours de la Villerouault. — 1940, p. 212.
- Beaumanoir. — 1918, p. 148 n. ; 1926, p. 80, 144 ; 1931, p. 246.
- Beaumont (de). — 1901, p. 226 ; 1922, p. 116 ; 1934, p. 282.
- Beauport (abbaye). — 1914, p. 316, 319.

- Beaurepos. — Man., 1919, p. 24 n.
- Beauvoir (de). — 1919, p. 220.
- Bécel. — 1931, p. 203.
- Bécherel. — Man., 1914, p. 284 ; Prieuré, 1914, p. 363.
- Bégaignon (Even de). — 1937, p. 110, 216.
- Béganne. — 1934, p. 226.
- Bégard. — 1914, p. 154, 246.
- Beg-Menez. — Man., 1926, p. 67.
- Béguec. — 1908, p. 102.
- Bégut. — 1907, p. 167 ; 1908, p. 5.
- Béhic. — 1912, p. 182.
- Bei (Hervé de). — 1905, p. 17.
- Belair. — Man., 1904, p. 89, 93.
- Belbéoch. — 1910, p. 303 ; 1932, p. 51.
- Belec (saint). — 1915, p. 337 ; 1922, p. 143. Voir Balay, Bellec.
- Belery. — 1925, p. 41.
- Belhoste. — 1923, p. 290, 349.
- Beligné. — 1939, p. 65.
- Belinger. — 1940, p. 154.
- Bellec. — 1931, p. 288.
- Bellec (saint). — 1922, p. 195 ; 1926, p. 82. Voir Balay et Belec.
- Belle-Île. — 1901, p. 75 ; 1903, p. 150, 152 ; 1911, p. 244, 256, 388 ; 1913, p. 351 ; 1914, p. 58, 61 ; 1926, p. 69 n.
- Bellingant. — 1919, p. 66, 103, 109, 111.
- Bellivet. — 1926, p. 270, 332.
- Bellœil. — 1934, p. 210 ; 1935, p. 110.
- Belloy (card. de). — 1912, p. 354.
- Bénédic. — 1901, p. 33, 135 ; 1904, p. 328 ; 1905, p. 29 ; 1911, p. 76 ; 1923, p. 196.
- Bénédictines. — 1911, p. 169 ; 1919, p. 208 ; 1922, p. 99, 173 ; 1927, p. 180. Voir Calvairiennes.
- Bénédictins. — 1919, p. 198. Voir Carhaix, Landévennec, Saint-Mathieu, Sainte-Croix.
- Bénodet. — *Notice*, 1902, p. 365 ; 1901, p. 25, 26, 38, 45, 116, 117, 149, 207, 210, 213 ; 1902, p. 86 ; 1903, p. 14, 16, 33, 132, 136, 260, 323 ; 1910, p. 122 ; 1911, p. 28 ; 1916, p. 361 ; 1923, p. 258 ; 1924, p. 25 ; 1935, p. 146 ; 1936, p. 28 ; 1939, p. 67, 69. Voir Missions.
- Benoît (évêques). — 1905, p. 133 ; 1911, p. 244 ; 1912, p. 230, 232 ; 1913, p. 36, 40 ; 1919, p. 180 ; 1923, p. 196 ; 1940, p. 70, 89.
- Benoît (Papes). — XI, 1911, p. 255 ; 1912, p. 115. — XII, 1912, p. 61, 83 ; 1917, p. 137 ; 1919, p. 101. — XIII (antipape), 1917, p. 251 ; 1908, p. 5, 52, 97 ; 1913, p. 95, 117, 152, 271 ; 1928, p. 297. — XIII, 1910, p. 308 ; 1915, p. 91. — XIV, 1904, p. 261 ; 1912, p. 14 ; 1916, p. 227 ; 1917, p. 15 n. ; 1923, p. 363 ; 1926, p. 123 ; 1928, p. 270 ; 1935, p. 77 ; 1937, p. 220.
- Bérardier. — Saluden, *Le protégé de Robespierre*, 1928, p. 109. — Fournier, *Denis Bérardier, chanoine d'Arras*, 1928, p. 205. —

- Saluden, *Un difficile mariage*, 1929, p. 213 ; 1910, p. 96 ; 1916, p. 50, 61 ; 1922, p. 144.
- Bergevin. — 1903, p. 253 ; 1926, p. 165.
- Bergot. — Man., 1919, p. 75, 110.
- (Yves). — 1919, p. 105.
- Bernadette (sainte). — Chap., 1938, p. 116.
- Bernard (évêque). — 1905, p. 16 ; 1906, p. 257, 260 ; 1911, p. 384 ; 1912, p. 29, 59 ; 1913, p. 260.
- (de Moëlan). — 1901, p. 182, 202 ; 1903, p. 152 ; 1907, p. 273 ; 1913, p. 43.
- (Bizien). — 1914, p. 316.
- (Christophe). — 1940, p. 240.
- (Etienne). — 1919, p. 240 ; 1923, p. 314 ; 1927, p. 246.
- (Even). — 1908, p. 49.
- (Guillaume). — 1912, p. 90 ; 1940, p. 165.
- (Jean). — 1940, p. 193.
- (Mathieu). — 1908, p. 109.
- (Raoul). — 1913, p. 282.
- (saint). — Chap., 1902, p. 115 ; 1919, p. 214.
- de Basseville. — 1937, p. 20.
- du Pouget. — 1911, p. 318, 320.
- du Saint-Esprit. — 1922, p. 139.
- Bernardin de Quimper. — 1932, p. 34 n.
- Bernardines. — 1919, p. 199 ; 1922, p. 173. Voir Kerlot.
- Berné. — 1910, p. 249, 286, 291 ; 1911, p. 63, 230, 300.
- Bernetz. — 1925, p. 295 ; 1927, p. 246 ; 1934, p. 282, 287 ; 1934, p. 69.
- Bernicot (Jacques). — 1912, p. 213, 216 ; 1938, p. 210.
- (Vincent-Marie). — 1904, p. 116, 220 ; 1905, p. 255 ; 1913, p. 200.
- Bernier. — 1913, p. 68 ; 1927, p. 52.
- Bernis. — 1919, p. 128.
- Bernon. — 1935, p. 13, 101.
- Berre. — 1940, p. 161.
- Berricot. — 1911, p. 64, 89.
- Berrien. — *Notice*, 1903, p. 47 ; 1901, p. 40, 42, 46, 73 ; 1903, p. 235, 302 ; 1904, p. 152 ; 1908, p. 251 ; 1912, p. 95 ; 1913, p. 118, 187 ; 1923, p. 8, 9 ; 1933, p. 140 ; 1935, p. 161. Voir Missions.
- Berrien (de). — 1904, p. 100 ; 1917, p. 317 n. ; 1919, p. 239 ; 1923, p. 148, 280 ; 1938, p. 278.
- Berriet. — 1940, p. 171, 200.
- Berrou. — 1911, p. 72 ; 1914, p. 349 ; 1922, p. 309, 372 ; 1925, p. 46, 51 ; 1937, p. 37, 150 ; 1938, p. 150.
- Berthaud. — 1922, p. 372. Voir Bertho.
- Berthier. — 1907, p. 280.
- Bertho. — 1905, p. 143 ; 1939, p. 65. Voir Berthaud.
- Berthome. — 1922, p. 312.
- Berthou (Alain). — 1940, p. 171.
- (Gilles). — 1937, p. 33.

- (Joseph). — 1940, p. 199.
- (Louis). — 1935, p. 252.
- (Yves-Marie). — 1932, p. 113 ; 1935, p. 86, 279 ; 1936, p. 153 ; 1938, p. 63.
- Bertingen. — 1911, p. 146 ; 1918, p. 136.
- Bertrand. — 1910, p. 38.
- Berthunalt (saint). — 1923, p. 266.
- Berulle (card. de). — 1915, p. 107 ; 1917, p. 111 ; 1937, p. 194.
- Bervas. — 1913, p. 105, 129, 130.
- Bescond. — 1914, p. 183.
- Bescou. — 1904, p. 243 ; 1909, p. 71 ; 1911, p. 150 ; 1914, p. 147 ; 1922, p. 312 ; 1927, p. 150 ; 1935, p. 86 ; 1936, p. 36, 122.
- Besnier. — 1912, p. 42 ; 1927, p. 162 ; 1933, p. 264 ; 1935, p. 121, 261.
- Bessarion (card.). — 1925, p. 346.
- Besson (card.). — 1925, p. 373 n.
- Beth (Eud.). — 1904, p. 28.
- Better. — 1904, p. 340.
- Beurrié [Beurrier]. — 1903, p. 183 ; 1907, p. 145 ; 1912, p. 207 ; 1916, p. 106, 341.
- Beuzec-Cap-Caval. — *Notice*, 1903, p. 104 ; 1901, p. 38 ; 1903, p. 30, 83, 224 ; 1904, p. 75 ; 1905, p. 151, 193 ; 1912, p. 128 ; 1913, p. 118, 119, 125, 159 ; 1922, p. 371 ; 1924, p. 9 ; 1926, p. 260, 263, 267 ; 1927, p. 236 ; 1935, p. 148 ; 1938, p. 140, 278 ; 1940, p. 63, 208, 230.
- Beuzec-Cap-Sizun. — *Notice*, 1903, p. 107 ; 1901, p. 37, 45, 61, 109, 125, 133, 180 ; 1902, p. 38, 40 ; 1903, p. 44, 83, 137, 225, 235, 323 ; 1904, p. 67, 75, 152 ; 1905, p. 197, 199, 200, 271 ; 1907, p. 9, 271 ; 1908, p. 112, 209, 277 ; 1910, p. 339 ; 1913, p. 160 ; 1915, p. 7, 16 ; 1919, p. 171 n. ; 1923, p. 197 ; 1924, p. 25 ; 1926, p. 69 n. ; 1938, p. 279 ; 1939, p. 77. Voir Hospitaliers, Missions.
- Beuzec-Conq. — *Notice*, 1903, p. 159 ; 1901, p. 38, 39, 85 ; 1903, p. 83, 206 ; 1905, p. 63 ; 1906, p. 182 ; 1908, p. 235 ; 1911, p. 213, 259 ; 1912, p. 380 ; 1917, p. 202, 358 ; 1930, p. 25 ; 1935, p. 251 ; 1936, p. 279.
- Beuzit. — Man., 1940, 132, 133, 137.
- Beuzit-Conogan. — *Notice*, 1903, p. 166 ; 1903, p. 225 ; 1907, p. 124 ; 1910, p. 268 ; 1913, p. 306 ; 1917, p. 73 ; 1922, p. 349 ; 1923, p. 119, 149, 233, 266, 293, 360, 369 ; 1924, p. 308, 374. Voir Inventaires.
- Bézar. — 1932, p. 112, 114 ; 1933, p. 8 ; 1935, p. 86.
- Bezver (saint). — Chap., 1934, p. 70.
- Bidaud. — 1912, p. 90.
- Bienassis. — 1915, p. 9, 229.
- Bieuzi. — 1902, p. 117 ; 1904, p. 332 ; 1926, p. 217.
- Bigeon. — 1902, p. 309 ; 1909, p. 48.
- Bignan. — Le Falher, *Le royaume de Bignan*, Bibliog., 1903, p. 64.
- Bigodou. — Man., 1903, p. 287.
- Bigot. — 1901, p. 176, 203 ; 1902, p. 207 ; 1903, p. 165 ; 1906,

- p. 46 ; 1907, p. 138, 146 ; 1912, p. 13, 33, 366 ; 1925, p. 104 ; 1933, p. 148, 244 ; 1939, p. 245 ; 1940, p. 161.
- Bigot de Prémeneu. — 1913, p. 361 ; 1914, p. 330 ; 1915, p. 42.
- Bihan (Pierre). — 1940, p. 170.
- (Roch). — 1940, p. 191.
- Bihannic. — 1924, p. 109.
- Billet de confiance. — 1923, p. 307.
- Billette-Kerouel. — 1935, p. 270.
- Billiec. — 1908, p. 27 ; 1926, p. 297 ; 1926, p. 353 ; 1927, p. 38, 247 ; 1928, p. 118 ; 1935, p. 120, 249.
- Billon. — 1907, p. 225, 226, 239, 268 ; 1922, p. 371 ; 1940, p. 230.
- Binage. — 1923, p. 161.
- Binard. — 1915, p. 161.
- Biré. — 1927, p. 249 ; 1937, p. 222.
- Bisson. — 1913, p. 211.
- Bizien. — 1906, p. 195, 202 ; 1922, p. 372 ; 1940, p. 200.
- (Rolland). — 1915, p. 185 ; 1922, p. 34 ; 1927, p. 89 ; 1932, p. 282 ; 1934, p. 15 ; 1935, p. 87 ; 1937, p. 15.
- Blanchard. — 1922, p. 232 ; 1932, p. 169.
- (Mathurin). — 1905, p. 32, 38 ; 1919, p. 176 n. ; 1922, p. 232, 373.
- Blanche de Castille. — 1913, p. 36.
- Blanche de Navarre. — 1905, p. 277 ; 1913, p. 44.
- Bléas. — 1912, p. 277, 295 ; 1917, p. 328 ; 1923, p. 316 ; 1924, p. 179.
- Blenlivet. — 1901, p. 136.
- Bleunven. — 1902, p. 254 ; 1923, p. 314 ; 1924, p. 179.
- Bloch. — 1924, p. 250.
- Bloet. — 1940, p. 192.
- Blois (de). — 1901, p. 30. ; 1917, p. 206 ; 1928, p. 322.
- Boch. — 1903, 230 ; 1904, p. 273, 274.
- Bocou. — 1903, p. 109 ; 1922, p. 209.
- Bodeillo. — Man., 1938, p. 155.
- Bodénès (François). — 1924, p. 105, 112.
- (Pierre-Joseph). — 1916, p. 361 ; 1917, p. 98 ; 1919, p. 240 ; 1922, p. 354, 358 ; 1923, p. 50, 55, 111, 117, 157, 240, 241, 244, 302, 312 ; 1924, p. 61 ; 1925, p. 125, 293 ; 1926, p. 61, 106, 111, 297, 299, 301, 303, 308 ; 1927, p. 44, 247 ; 1933, p. 136 ; 1935, p. 86 ; 1937, p. 145.
- Bodeur. — 1930, p. 6. Voir « *Chanson ar pillaoer* ».
- Bodéo (Le). — *Notice*, 1903, p. 173 ; 1901, p. 39, 41, 74, 182 ; 1903, p. 82 ; 1905, p. 152, 194 ; 1912, p. 317 ; 1913, p. 95, 118 ; 1938, p. 279.
- Bodigneau. — Man., 1906, p. 76 ; Fam., 1906, p. 68, 76 ; 1908, p. 206.
- Bodilis. — *Notice*, 1903, p. 176 ; 1901, p. 27, 60, 65, 109, 114, 117, 122, 265, 272, 274 ; 1902, p. 19, 32, 258, 330 ; 1903, p. 11, 28, 32, 75, 81, 134, 138, 198, 369 ; 1906, p. 136 ; 1910, p. 230 ; 1911, p. 42 ; 1913, p. 168, 170 ; 1914, p. 141 ; 1916, p. 114, 329 ; 1918, p. 24 n. ; 1919, p. 59 ; 1922, p. 139 ; 1924,

- p. 29, 68, 71, 225 ; 1935, p. 267, 283 ; 1938, p. 55. Voir *Missions*.
- Bodivit. — *Notice*, 1903, p. 237 ; 1901, p. 43, 116 ; 1902, p. 208 ; 1903, p. 14, 84 ; 1904, p. 268 ; 1906, p. 115 ; 1910, p. 201 ; 1913, p. 219 ; 1920, p. 8 ; 1938, p. 279 ; 1939, p. 57, 250 ; 1940, p. 183, 184, 185, 189. Voir *Missions*.
- Bodonou. — Chap., 1918, p. 207.
- Bodou. — 1935, p. 264.
- Bodriec. — Man., 1929, p. 290 ; 1930, p. 4.
- Bodros. — 1922, p. 359 ; 1923, p. 52, 117, 240, 369 ; 1924, p. 148, 237 ; 1925, p. 125 ; 1926, p. 243 ; 1927, p. 45, 121.
- Bœswillwald. — 1901, p. 174 ; 1904, p. 138.
- Boézédan. — 1902, p. 359, 364 ; 1926, p. 297 ; 1927, p. 246 ; 1933, p. 261 ; 1937, p. 32, 47.
- Bohan. — 1908, p. 67 ; 1924, p. 148, 367 ; 1926, p. 165.
- Bohars. — *Notice*, 1903, p. 240 ; 1907, p. 127 ; 1911, p. 274 ; 1916, p. 9, 10.
- Bohémiens. — 1916, p. 50.
- Bohic. — 1912, p. 62, 90 ; 1919, p. 100, 101.
- Bohic de Kervilsic. — 1907, p. 22.
- Bohier. — 1917, p. 280 n.
- Boisangé. — 1919, p. 161.
- Boisboissel. — 1905, p. 150, 193 ; 1911, p. 389 ; 1912, p. 29, 30, 31 ; 1917, p. 136.
- Bois de la Roche. — Man., 1906, p. 179 ; 1918, p. 208.
- Boiscon. — Man. 1918, p. 247 ; 1935, p. 211. — Fam., 1913, p. 102, 134, 377 ; 1914, p. 54, 319 ; 1925, p. 14 ; 1935, p. 244, 245.
- Boisgélia. — 1912, p. 322 ; 1924, p. 172.
- Bois-Guyon. — 1940, p. 181.
- Boishardi. — 1911, p. 64.
- Bois-Ploué. — Man., 1938, p. 169.
- Boissière (La). — 1908, p. 168 ; 1918 ; p. 226 ; 1938, p. 52, 264 ; 1939, p. 28 ; 1940, p. 132.
- Boissière. — 1908, p. 239 ; 1911, p. 5 ; 1919, p. 126 ; 1922, p. 101 ; 1923, p. 60 n., 299, 315 ; 1924, p. 250 ; 1927, p. 37, 298.
- Boiville (de). — 1916, p. 88, 128.
- Bolazec. — *Notice*, 1903, p. 294.
- Bollée. — 1923, p. 190 ; 1924, p. 6.
- Bolloré. — 1904, p. 233 ; 1920, p. 27 ; 1922, p. 372 ; 1923, p. 317 ; 1924, p. 250 ; 1927, p. 22 ; 1940, p. 64, 236.
- Bonaparte. — 1906, p. 213 ; 1913, p. 14 ; 1917, p. 182 ; 1919, p. 153 ; 1940, p. 166, 239.
- Boncors. — 1905, p. 75 ; 1909, p. 44 ; 1922, p. 305, 373 ; 1927, p. 380 ; 1928, p. 53 ; 1932, p. 188 n. ; 1935, p. 161 ; 1936, p. 203.
- Bondin. — 1933, p. 199. V. Bouden.
- Bonen. — *Notice*, 1903, p. 298.
- Bonezgat. — Man., 1940, p. 32. — Fam., 1940, p. 150.
- Boniface VIII. — 1911, p. 253 ; 1912, p. 32 ; 1913, p. 286.
- Bonnaire. — 1912, p. 16 ; 1914, p. 38.
- Bonnechose (Card. de). — 1928, p. 266 ; 1929, p. 98 ; 1931, 203.
- Bonnefoi. — 1904, p. 121.

- Bonnet. — 1932, p. 158 ; 1937, p. 28.
 Bonnieu. — 1904, p. 106 ; 1934, p. 159.
 Bon-Pasteur. — 1936, p. 77, 162 ; 1937, p. 64.
 Bon-Repos (abbaye). — 1901, p. 43, 47, 75 ; 1913, p. 223 ; 1919, p. 148, 198.
 Bontemps. — 1913, p. 350.
 Boquen (abbaye). — 1906, p. 44 ; 1911, p. 246 ; 1919, p. 148.
 Bordeaux (duc de). — 1915, p. 226.
 Boscher. — 1940, p. 136, 145.
 Bosc. — 1912, p. 83.
 Bossier. — 1928, p. 122.
 Bossuet. — 1935, p. 174.
 Bot (Le). — Man., 1909, p. 141 ; 1920, p. 26 ; 1922, p. 101 ; 1923, p. 109, 301 ; 1927, p. 298. — Fam., 1922, p. 371 ; 1940, p. 239.
 Botfaven. — Man., 1918, p. 7.
 Botforn. — Man., 1906, p. 118.
 Botglazec. — 1937, p. 262.
 Bothineraël. — Man., 1939, p. 250.
 Bothoa. — *Notice*, 1903, p. 299 ; 1901, p. 39, 41, 74 ; 1907, p. 60 ; 1908, p. 236 ; 1911, p. 285, 287, 316 ; 1912, p. 125 ; 1917, p. 141 ; 1918, p. 62 ; 1919, p. 172 n., 177 ; 1925, p. 212 ; 1938, p. 280 ; 1939, p. 74, 78.
 Bothorel. — 1940, p. 200.
 Botillio. — Man., 1906, p. 118.
 Botlézan. — 1914, p. 288.
 Botloy. — 1919, p. 77 n. ; 1924, p. 172.
 Botmel. — *Notice*, 1903, p. 300 ; 1904, p. 281.
 Botmeur. — *Notice*, 1903, p. 301. — Man., 1903, p. 302.
 Botmiliau. — 1940, p. 192.
 Botnès. — Man., 1926, p. 117.
 Botorel. — 1935, p. 87.
 Botpodern. — Chap., 1908, p. 271.
 Botsorhel. — *Notice*, 1903, p. 310 ; 1903, p. 131, 324 ; 1911, p. 113, 142, 341 ; 1919, p. 17 ; 1924, p. 271.
 Botual. — Man., 1927, p. 7.
 Botuan. — 1918, p. 87 ; 1925, p. 295 ; 1927, p. 248, 325.
 Botvellec. — Man., 1939, p. 253.
 Bouchard. — 1904, p. 146.
 Boucharé. — 1940, p. 240.
 Boucher (Etienne). — 1914, p. 241.
 — (Jacques). — 1911, p. 282.
 Bouden. — 1924, p. 246 ; 1934, p. 53 ; 1938, p. 32. V. Bondin.
 Boudet. — 1911, p. 267.
 Bouestard de la Touche. — 1908, p. 62, 65.
 Bouexière (La). — Man., 1904, p. 230 ; 1918, p. 201 ; 1927, p. 375.
 Bouffie. — 1904, p. 273, 317, 318.
 Bougeant. — 1940, p. 164.
 Bouil (Le). — Man., 1928, p. 321.
 Bouillierie. — 1931, p. 327.
 Boulaie (La). — Man., 1933, p. 256.

- Boulbris. — 1940, p. 165.
 Boule'h. — 1934, p. 35, 37, 119.
 Boulic. — 1912, p. 216 ; 1940, p. 240.
 Boulin. — 1908, p. 27 ; 1922, p. 305, 306, 373.
 Bouliz. — 1940, p. 200.
 Boullé. — 1927, p. 60.
 Boulogne (de). — 1916, p. 21.
 Bouloigne (Card. de). — 1908, p. 143.
 Bourhé. — 1907, p. 227 ; 1908, p. 132 ; 1919, p. 196 ; 1922, p. 371 ; 1927, p. 31.
 Bourbigo. — 1904, p. 236, 245 ; 1911, p. 152 ; 1917, p. 338, 357 ; 1924, p. 179, 181.
 Bourbria. — 1911, p. 257, 265, 323 ; 1912, p. 38 ; 1915, p. 309 ; 1918, p. 72 ; 1922, p. 231 ; 1939, p. 82.
 Bourbriac. — 1917, p. 258 ; 1925, p. 213.
 Bourdais. — 1915, p. 147.
 Bourdon. — 1917, p. 261 ; 1924, p. 131.
 Bourdonnaye. — 1908, p. 8, 52, 53.
 Bourel. — 1935, p. 89 ; 1936, p. 207.
 Bouren. — 1904, p. 341.
 Bourg-Blanc. — *Notice*, 1903, p. 357 ; 1901, p. 69 ; 1902, p. 86 ; 1903, p. 88, 242 ; 1915, p. 267, 343 ; 1917, p. 8 ; 1932, p. 253.
 Voir Hôpitaux.
 Bourgoing. — 1940, p. 181.
 Bourgueil (abbaye). — 1912, p. 165.
 Bourguillo. — 1918, p. 144 ; 1938, p. 117.
 Bourhis. — 1908, p. 12 ; 1911, p. 208 ; 1915, p. 122 ; 1924, p. 182, 247, 249 ; 1940, p. 237.
 Bourillon. — 1907, p. 148 ; 1913, p. 23 ; 1924, p. 245 ; 1938, p. 284.
 Bouriquen. — 1905, p. 173 ; 1908, p. 107 ; 1911, p. 238, 280 ; 1916, p. 336 ; 1917, p. 81 ; 1918, p. 21 ; 1940, p. 188.
 Bourlier. — 1916, p. 186.
 Bourg-Manoir. — 1906, p. 117.
 Bouroulec. — 1912, p. 207 ; 1932, p. 113.
 Bourseul. — 1919, p. 30, 41, 93 ; 1925, p. 195.
 Boursier. — 1908, p. 145.
 Boursoul. — 1918, p. 143.
 Boustouler. — 1918, p. 239 ; 1923, p. 311 ; 1929, p. 297.
 Bouteville (de). — 1914, p. 287, 316.
 Boutier. — 1919, p. 176.
 Boutin. — 1906, p. 82, 176 ; 1912, p. 41 ; 1932, p. 129, 132, 240.
 Boutinou. — 1904, p. 274.
 Bouvent [Bouvans]. — 1903, p. 61 ; 1906, p. 180 ; 1918, p. 208.
 Bouvier du Molard. — 1914, p. 107, 204, 272, 336.
 Boyer. — 1905, p. 135 ; 1908, p. 179 ; 1925, p. 107.
 Bozec. — 1940, p. 140, 165.
 Braban. — 1911, p. 213.
 Brandan (saint). — Chap., 1903, p. 312, 315 ; 1911, p. 113 ; 1918, p. 141 ; 1924, p. 271 ; 1925, p. 270 ; 1934, p. 70.

- Branellec. — Pérennès, *Un ancien texte de la complainte de l'abbé Branellec*, 1930, p. 309 ; 1917, p. 380 ; 1918, p. 28, 172, 210 ; 1929, p. 225 ; 1932, p. 119, 125, 149, 157, 178, 182, 282 ; 1933, p. 130 ; 1939, p. 62.
- Branquéc. — 1940, p. 201.
- Braouézec. — 1940, p. 199.
- Bras de Saint Corentin. — 1901, p. 279 ; 1902, p. 230 ; 1912, p. 11.
- Brasparts. — *Notice*, 1903, p. 364 ; 1901, p. 40, 43, 61, 65, 69, 72, 117, 149, 151, 265, 272 ; 1902, p. 86, 149, 260 ; 1903, p. 28, 73, 81, 87, 260, 324 ; 1910, p. 5, 144, 148, 352 ; 1911, p. 42 ; 1912, p. 142, 288, 310 ; 1913, p. 346 ; 1916, p. 290 ; 1917, p. 290 ; 1922, p. 337, 366 ; 1923, p. 79, 148 ; 1924, p. 68 ; 1925, p. 343 ; 1935, p. 159, 160 ; 1938, p. 280 ; 1939, p. 17, 19, 25, 28. Voir Instruction publique.
- Brault. — 1916, p. 380.
- Bréal. — 1919, p. 127.
- Bréban. — 1911, p. 281, 350.
- Bréhan-Moncontour. — 1911, p. 64, 88.
- Bréhemén. — *Man.*, 1927, p. 7.
- Breignou (Le). — *Man.*, 1903, p. 357, 361, 363 ; 1910, p. 234 ; 1912, p. 199 ; 1915, p. 167 ; 1932, p. 254 ; 1937, p. 195.
- Bréles. — *Notice*, 1904, p. 88 ; 1908, p. 191 ; 1912, p. 245, 373 ; 1918, p. 23 n. ; 1935, p. 268, 280, 282.
- Brélévenez. — *Chap.*, 1905, p. 256.
- Brélivet. — 1919, p. 240 ; 1923, p. 314 ; 1924, p. 182.
- Brellivet. — 1919, p. 176 n. ; 1926, p. 270, 283.
- Brémillec. — *Man.*, 1939, p. 253.
- Brengal. — *Man.*, 1906, p. 118.
- Brenn. — 1904, p. 248.
- Brennilis. — *Notice*, 1904, p. 95 ; 1901, 27, 60, 67, 109, 112, 117, 122, 149, 155, 225 ; 1902, p. 22, 76, 216, 324, 327, 335 ; 1903, p. 30, 71, 79, 84, 88, 130, 134, 136, 138, 198, 261 ; 1904, p. 9, 37 ; 1906, p. 78 ; 1910, p. 315 ; 1913, p. 145 ; 1914, p. 141 ; 1919, p. 59 ; 1929, p. 293.
- Brescanvel. — *Man.*, 1904, p. 89 ; 1925, p. 162 ; 1931, p. 245.
- Brest. — *Notice*, 1904, p. 104, 168 ; 1911, p. 131 ; 1912, p. 355, 357 ; 1913, p. 171, 270 ; 1915, p. 62, 93, 100, 127, 140, 225, 338 ; 1916, p. 114 ; 1917, p. 25 ; 1920, p. 28 ; 1922, p. 162 ; 1924, p. 303 ; 1925, p. 24 ; 1934, p. 158 ; 1935, p. 128, 256.
- Notre-Dame de Kerbonne. — 1926, p. 217.
- Notre-Dame du Mont-Carmel. — 1903, p. 35, 88 ; 1904, p. 119 ; 1935, p. 128.
- Saint-Louis. — Calvez, *Une visite à l'église Saint-Louis de Brest*, 1918, p. 224. *Bibliog.* ; 1901, p. 114, 124, 125, 154 ; 1902, p. 338 ; 1903, p. 88, 208, 217, 226, 249, 343 ; 1904, p. 108 ; 1908, p. 220 ; 1911, p. 11, 134 ; 1918, p. 30 ; 1919, p. 23, 73 ; 1923, p. 293, 298, 357, 366 ; 1924, p. 241 ; 1930, p. 103 ; 1935, p. 128.
- Saint-Martin. — 1904, p. 127 ; 1916, p. 39 ; Saluden, *Saint-Martin*. *Bibliog.* : 1931, p. 333.

- Saint-Sauveur. — 1902, p. 273 ; 1904, p. 168 ; 1908, p. 218 ; 1909, p. 132 ; 1913, p. 93 ; 1916, p. 10 ; 1918, p. 43, 121 ; 1919, p. 80 ; 1923, p. 293, 297, 310 ; 1924, p. 226 ; 1926, p. 306 ; 1935, p. 128, 131 ; 1939, p. 19.
- Voir Capucins, Carmes, Carmélites, Epidémies, Hôpitaux, Incendies, Instruction publique, Mendicité, Missions, Musées, Petit-Couvent, Retraite, Sept-Saints.
- Bretel. — 1902, p. 314 ; 1911, p. 306.
- Bretin. — *Man.*, 1928, p. 133.
- Breton. — 1932, p. 54 ; 1917, p. 277, 311.
- (Bernard). — 1914, p. 194 ; 1917, *passim*.
- Brévara, Brévalaire ou Brandan (saint). — 1912, 271 ; 1922, p. 199, 260 ; 1924, p. 271. — *Man.*, 1903, p. 315, 319.
- Bréventec. — *Notice*, 1904, p. 191 ; 1908, p. 134, 138 ; 1913, p. 270 ; 1923, p. 293, 360 ; 1925, p. 146, 206.
- Bréviaire gothique franciscain. — 1901, p. 58 ; 1923, p. 24.
- Brézal. — *Man.*, 1925, p. 61, 297 ; 1931, p. 38. — *Fam.*, 1902, p. 246 ; 1912, p. 369 ; 1917, p. 220 n. ; 1931, p. 291.
- Briand (Gabriel-Julien). — 1912, p. 81 ; 1913, p. 79 ; 1914, p. 165, 194, 225, 229, 232 ; 1917, p. 173, 311 ; 1935, p. 89 ; 1937, p. 32, 140.
- (Pierre). — 1904, p. 241, 246 ; 1908, p. 67 ; 1911, p. 31, 148, 309.
- (Divers). — 1912, p. 236 ; 1913, p. 41, 43, 45 ; 1917, p. 161, 163 ; 1919, p. 220 ; 1920, p. 27 ; 1923, p. 316 ; 1924, p. 250 ; 1936, p. 134 n. ; 1940, p. 225, 239.
- Bricou. — 1905, p. 38 ; 1922, p. 196 ; 1939, p. 62, 74, 89.
- Briec-de-l'Odet. — *Notice*, 1904, p. 202 ; 1901, p. 40, 44, 45, 47, 74, 109, 135, 136, 179 ; 1902, p. 40 ; 1903, p. 91, 235 ; 1904, p. 29, 152, 254 ; 1905, p. 271 ; 1908, p. 220, 252 ; 1910, p. 191, 295, 326, 328, 339, 344, 353, 355 ; 1911, p. 22, 24, 25, 146, 150, 309, 348 ; 1913, p. 215 ; 1914, p. 65 ; 1917, p. 135, 331, 357 ; 1918, p. 129 ; 1922, p. 230 n. ; 1923, p. 150 ; 1924, p. 9 ; 1935, p. 129, 143 ; 1938, p. 280 ; 1939, p. 14. Voir Missions.
- Briemen. — *Man.*, 1926, p. 67.
- Briens. — 1903, p. 184 ; 1906, p. 91 ; 1923, p. 189 ; 1933, p. 113.
- Briec (saint). — *Chap.*, 1903, p. 110, 118. — *Man.*, 1914, p. 299.
- Brigitte (sainte). — 1902, p. 366 ; 1923, p. 282. — *Chap.*, 1901, p. 107 ; 1902, p. 54 ; 1903, p. 110, 118, 136, 330 ; 1909, p. 90 ; 1911, p. 85 ; 1914, p. 144 ; 1916, p. 170, 244 ; 1917, p. 268, 303 ; 1918, p. 189, 237 ; 1931, p. 29 ; 1934, p. 165 ; 1935, p. 129 ; 1938, p. 5.
- Brignogan. — Voir Plounéour-Trez.
- Brissac (duc de). — 1925, p. 247. Voir Cossé-Brissac.
- Brisson. — 1908, p. 217 ; 1924, p. 247 ; 1940, p. 240.
- Brissonnet. — 1940, p. 70, 244.
- Brœmer. — 1910, p. 180 ; 1925, p. 111.
- Brogny (card. de). — 1913, p. 150.
- Brouennou. — *Notice*, 1904, p. 279 ; 1914, p. 288 ; 1916, p. 196.

- 231 ; 1919, p. 64, 73, 105 ; 1923, p. 293, 362 ; 1925, p. 117.
 Broustail. — 1926, p. 51.
 Bruneau. — 1913, p. 114.
 Brunel. — 1932, p. 58.
 Bruno de Saint-Yves. — 1903, p. 121.
 Brunolo. — Man., 1938, p. 3.
 Brunot. — Man., 1932, p. 188.
 Bubry. — 1910, p. 249, 252 ; 1911, p. 63, 87, 88 ; 1925, p. 215.
 — (Yves). — 1924, p. 246.
 Buchard. — 1908, p. 193.
 Budic. — 1903, p. 216 ; 1905, p. 133 ; 1907, p. 172 ; 1908, p. 157 ; 1912, p. 232 ; 1916, p. 258 ; 1919, p. 180 ; 1923, p. 148, 195 ; 1925, p. 218.
 Budoc (saint). — 1913, p. 36 n. ; 1919, p. 151 ; 1923, p. 281 ; 1928, p. 156. — Chap., 1931, p. 77.
 Buhanic. — 1940, p. 224.
 Buhot. — 1911, p. 140, 379 ; 1936, p. 152.
 Bulletin diocésain. — 1901, p. 21, 53 ; 1902, p. 68 ; 1903, p. 257 ; 1910, p. 101 ; 1913, p. 5 ; 1922, p. 249 ; 1922, p. 251 ; 1924, p. 1 ; 1925, p. 366 ; 1933, p. 1, 241.
 Bulot. — 1926, p. 353 ; 1927, p. 247 ; 1935, p. 121.
 Bunel. — 1924, p. 135.
 Burel. — 1919, p. 153 ; 1924, p. 246, 250.
 Burlot. — 1905, p. 37 ; 1913, p. 24 ; 1918, p. 29, 269 ; 1919, p. 232, 302 ; 1922, p. 72, 302 ; 1938, p. 47.
 Burthulet. — *Notice*, 1904, p. 280 ; 1908, p. 141 ; 1926, p. 270, 331.
 Butos. — 1937, p. 240.
 Buzit. — 1932, p. 168 ; 1935, p. 83, 161.
 Buzuec. — Man., 1933, p. 254.
- Cabellie. — 1901, p. 213 ; 1903, p. 104, 231, 351, 355 ; 1904, p. 24, 27, 31, 78, 79 ; 1909, p. 7, 32 ; 1911, p. 251.
 Cabon. — 1913, p. 249.
 Cadet. — 1924, p. 105.
 Cadiou. — 1901, p. 282 ; 1911, p. 310 ; 1919, p. 61 ; 1932, p. 115 ; 1935, p. 90.
 Cadlen. — 1924, p. 173.
 Cado (saint). — Chap., 1902, p. 98, 278, 289 ; 1903, p. 84, 331 ; 1910, p. 183, 189 ; 1916, p. 356 ; 1923, p. 117 ; 1925, p. 210, 235 ; 1933, p. 156 ; 1934, p. 44 ; 1938, p. 261.
 Cadoan (saint). — Chap., 1904, p. 42.
 Cadoc (saint). — 1902, p. 164 ; 1907, p. 124 ; 1910, p. 189 ; 1913, p. 40 ; 1917, p. 134 ; 1923, p. 273, 278, 283 ; 1939, p. 38, 261.
 Cadol. — 1908, p. 213 ; 1911, p. 231 ; 1933, p. 153 ; 1935, p. 252, 268 ; 1937, p. 47 ; 1939, p. 59.
 Cadoret. — 1901, p. 279 ; 1924, p. 232, 318.
 Cadou (saint). — 1940, p. 160.
 Cadoudal. — 1927, p. 98.

- Cadre. — 1916, p. 356.
 Cadrouillac. — 1918, p. 202, 251.
 Cadudal. — 1910, p. 37.
 Caëric. — 1940, p. 200, 240.
 Caërou. — 1905, p. 37 ; 1919, p. 146 ; 1922, p. 196.
 Caffarelli. — 1925, p. 17 ; 1927, p. 60 ; 1930, p. 15, 205.
 Caffieri. — 1906, p. 265.
 Cail. — 1916, p. 5, 6, 9 ; 1924, p. 374 ; 1935, p. 87 ; 1938, p. 205 ; 1940, p. 240.
 Cajean. — 1904, p. 255 ; 1922, p. 306 ; 1926, 270, 283, 330 ; 1940, p. 198, 199, 230.
 Cajetan. — 1913, p. 21.
 Calanhel. — *Notice*, 1904, p. 281 ; 1926, p. 270, 328.
 Calendrier républicain. — 1940, p. 252.
 Callac. — *Notice*, 1904, p. 281 ; 1903, p. 300 ; 1911, p. 64, 232. — Fam., 1912, p. 156.
 Callet. — 1924, p. 248.
 Calliat. — 1904, p. 141.
 Callixte II. — 1911, p. 245 ; 1933, p. 214.
 Callixte III. — 1908, p. 185 ; 1914, p. 62 ; 1925, p. 347 ; 1926, p. 15, 18 ; 1929, p. 102.
 Calloch. — 1905, p. 16 ; 1908, p. 103.
 Calloet. — 1934, p. 110.
 Calvaires. — Voir Pleyben, Quilinen, Tronoën.
 Calvairiennes. — 1901, p. 108 ; 1911, p. 104, 169, 263, 265 ; 1914, 36, 133, 204, 352 ; 1915, p. 41 ; 1917, p. 41 ; 1919, p. 147, 203, 208 ; 1922, p. 281 ; 1927, p. 181.
 Calvarin. — Louis Saluden, *Un recteur d'autrefois*, 1928, p. 200 ; 1916, p. 169 ; 1922, p. 174 n. ; 1935, p. 82.
 Calvez. — 1912, p. 221 ; 1919, p. 163 ; 1922, p. 236, 299, 304, 312, 315, 363 ; 1926, p. 270, 283, 339, 343 ; 1927, p. 21, 247. V. Le Calvez.
 Camaret-sur-Mer. — *Notice*, 1904, p. 282 ; 1902, p. 194, 273 ; 1906, p. 145 ; 1907, p. 60 ; 1912, p. 255 ; 1914, p. 157 ; 1935, p. 160 ; 1938, p. 280.
 Cambon. — 1913, p. 276.
 Cambry. — 1910, p. 292 ; 1911, p. 27 ; 1925, p. 46.
 Camfrot (prieuré). — 1901, p. 45 ; 1912, p. 196, 198, 224 ; 1913, p. 350, 380 ; 1917, p. 133, 135, 164 ; 1928, p. 66.
 Camors (baron de). — 1902, p. 239.
 Campion. — 1915, p. 108, 347 ; 1922, p. 281 ; 1929, p. 27 ; 1934, p. 117 ; 1937, p. 194.
 Camus. — 1935, p. 90 ; 1936, p. 137.
 Canaff. — 1902, p. 373 ; 1911, p. 183, 188 ; 1939, p. 68.
 Canclaux. — 1914, p. 270 ; 1924, p. 375.
 Candide (sainte). — Chap. 1901, p. 107 ; 1903, p. 84 ; 1905, p. 231 ; 1909, p. 84 ; 1915, p. 5.
 Canévet. — 1903, p. 96 ; 1915, p. 278.
 Canihuel. — *Notice*, 1904, p. 297 ; 1903, p. 299.
 Canivet. — 1940, p. 200.

- Cantperen. — 1907, p. 254 ; 1908, p. 12.
 Cap. — 1903, p. 259, 273 ; 1917, p. 371.
 Capitaine. — 1911, p. 260 ; 1935, p. 86.
 Caprara. — 1927, p. 300.
 Capucins. — Audierne : 1902, p. 246 ; 1904, p. 182 ; 1908, p. 200 ; 1909, p. 100 ; 1911, p. 30 ; 1912, p. 75 ; 1919, p. 198 ; 1922, p. 60, 305 ; 1932, p. 236. — Brest : 1904, p. 179 ; 1909, p. 229 ; 1918, p. 45. — Morlaix : 1904, p. 301 ; 1932, p. 37 n., 235 ; 1937, p. 242. — Quimper : P. Armel, *Une question de préséance au couvent des Capucins de Quimper*, 1930, p. 237 ; 1905, p. 173 ; 1907, p. 267 ; 1909, p. 42 ; 1911, p. 104 ; 1913, p. 299 ; 1919, p. 198 ; 1922, p. 173 ; 1940, p. 30. — Quimperlé : 1919, p. 198 ; 1930, p. 67. — Landerneau : 1917, p. 41 ; 1919, p. 199, 231 n. ; 1922, p. 353, 356, 360 ; 1923, p. 117 ; 1926, p. 369 ; 1934, p. 139. — Roscoff : 1901, p. 188, 241 ; 1904, p. 182 ; 1915, p. 313 n. ; 1922, p. 233 ; 1927, p. 11 ; 1932, p. 233.
 Caradec (saint). — Ochap., 1933, p. 248.
 Caradec de Kerdrein. — 1905, p. 82 ; 1922, p. 196 ; 1929, p. 183.
 Caradoc. — 1913, p. 36 n.
 Carantec. — *Notice*, 1904, p. 297 ; 1901, p. 155 ; 1904, p. 10, 13 ; 1916, p. 173 ; 1923, p. 149 ; 1924, p. 198 ; 1925, p. 341.
 Carantoc (saint). — 1923, p. 274.
 Cardulphe. — 1934, p. 218 n.
 Carentoir. — 1923, p. 149.
 Carhaix. — *Notice*, 1904, p. 323 ; 1905, p. 19, 74 ; 1901, p. 27, 41, 42, 44, 46, 61, 64, 74, 75, 108, 265 ; 1902, p. 18, 124, 209, 337 ; 1903, p. 87, 138, 217 ; 1904, p. 328 ; 1905, p. 5, 10 ; 1908, p. 192, 236, 274 ; 1910, p. 131 ; 1912, p. 63, 127, 220, 283 ; 1913, p. 93 ; 114, p. 186, 191 ; 1915, p. 133 ; 1917, p. 230 n. ; 1919, p. 176 ; 1922, p. 336 ; 1935, p. 161, 268 ; 1938, p. 280. Voir Carmes, Collégiales, Foudre, Hôpitaux, Hospitalières, Instruction publique, Inventaires, Missions, Ursulines.
 Cariou. — 1904, p. 214, 235 ; 1909, p. 133 ; 1911, p. 48, 289 ; 1917, p. 338 ; 1918, p. 134, 139 ; 1922, p. 110 ; 1924, p. 245, 252 ; 1926, p. 67 ; 1927, p. 4, 131, 134 ; 1935, p. 82 ; 1937, p. 31, 35, 36 ; 1940, p. 157.
 Carman (de). — Fam., 1902, p. 335 ; 1909, p. 183. Voir Kerman, Kermavan.
 Carmélites. — Brest : 1916, p. 38. — Couets : 1916, p. 41 ; 1918, p. 15 n. — Morlaix : 1903, p. 146, 161 ; 1904, p. 106 ; 1915, p. 106, 137, 294 ; 1926, p. 217 ; 1932, p. 221. — Saint-Pol-de-Léon : 1915, p. 111.
 Carmes. — Brest : 1904, p. 119. — Carhaix : 1904, p. 119 ; 1905, p. 81 ; 1919, p. 199, 232. — Pont-l'Abbé : Pondaven, *Le Chapitre provincial des Carmes à Pont-l'Abbé, en 1618*, 1918, p. 145 ; 1901, p. 108, 200, 217 ; 1902, p. 68, 209 ; 1912, p. 42 ; 1922, p. 317, 370 ; 1926, p. 75, 129. — Quintin : 1918, p. 153 ; 1926, p. 151. — Saint-Pol-de-Léon : 1901, p. 241 ; 1908, p.

- 191 ; 1912, p. 126, 309, 320 ; 1913, p. 102, 135, 195, 236, 290, 323, 326, 327 ; 1915, p. 35, 158, 283, 285 ; 1916, p. 17, 40, 76, 81, 108, 176, 214, 250, 333 n. ; 1917, p. 17, 55, 111, 146.
 Carn. — 1907, p. 68, 101 ; 1918, p. 13 ; 1922, p. 68 ; 1935, p. 90, 159.
 Carnac. — 1902, p. 197 ; 1911, p. 91.
 Carné (de). — Fam., 1905, p. 168 ; 1909, p. 134, 260 ; 1910, p. 46, 74 ; 1912, p. 245, 369 ; 1913, p. 280, 283, 319 ; 1914, p. 93 ; 1915, p. 125 ; 1917, p. 67 ; 1918, p. 199, 200 ; 1919, p. 46 ; 1933, p. 28, 192 ; 1940, p. 202, 203, 204.
 Carnoët. — *Notice*, 1905, p. 95 ; 1901, p. 42, 44, 45, 74 ; 1902, p. 44, 45 ; 1903, p. 235 ; 1904, p. 152 ; 1908, p. 252 ; 1911, p. 217, 222, 312 ; 1913, p. 186 ; 1914, p. 286 ; 1919, p. 172 n. ; 1938, p. 280. — Château, 1905, p. 275 ; 1906, p. 39.
 Caro. — 1925, p. 214 ; Fam., 1913, p. 342 ; 1914, p. 55 ; 1924, p. 252 ; 1927, p. 249 ; 1939, p. 86.
 Caroff. — 1912, p. 213 ; 1926, p. 112, 271 ; 1927, p. 289 ; 1932, p. 112, 257 ; 1936, p. 220.
 Carpont. — Man., 1916, p. 171.
 Carré. — 1911, p. 280 ; 1922, p. 72, 74 ; 1926, p. 297 ; 1927, p. 249 ; 1928, p. 123 ; 1935, p. 85, 163, 257.
 Carrier. — 1925, p. 253 ; 1927, p. 81.
 Carron. — 1916, p. 123.
 Carthage. — Abbé F. Mévellec, *L'Immortelle Carthage et les Mystères du Bled*. Bibliog., 1931, p. 168.
 Cartulaire de l'église de Quimper, par Peyron, 1901, p. 30, à 1909, p. 5.
 Cartulaire de Landévennec. — Jourdan de la Passardière, *A propos du Cartulaire de Landévennec*, 1922, p. 205, à 1923, p. 334. — Abbé J. Mével, *Une charte du Cartulaire de Landévennec*, 1925, p. 217.
 Carval. — 1922, p. 312, 363 ; 1927, p. 21, 162, 247, 296 ; 1935, p. 121, 164, 261, 277 ; 1936, p. 35, 38, 127 ; 1939, p. 255 ; 1940, p. 119, 170.
 Cascadec. — Man., 1902, p. 283.
 Cast. — *Notice*, 1905, p. 110 ; 1901, p. 40, 44, 74, 117 ; 1903, p. 85, 87 ; 1908, p. 223 ; 1910, p. 356, 358 ; 1912, p. 226 n. ; 1914, p. 285 ; 1922, p. 371 ; 1925, p. 130 ; 1935, p. 144 ; 1938, p. 281 ; 1939, p. 63.
 Castel. — 1924, p. 105.
 Castel-Gleb. — Man. Voir Breignou.
 Castellach. — 1904, p. 325.
 Castellan. — 1912, p. 38.
 Castellane (de). — 1923, p. 382.
 Castellien. — Man., 1933, p. 52.
 Castel-Mériadec. — Man., 1904, p. 94.
 Castes. — 1936, p. 65.
 Castrec. — 1905, p. 216 ; 1924, p. 247.
 Catéchismes. — E. Ernault, *Le catéchisme de Gilles de Kerampuil*, 1924, p. 80, 151, 212. — *Impérial*, 1913, p. 199.
 Cathédralique. — 1908, p. 215.

- Catherine (sainte).** — Chap., 1901, p. 44, 157 ; 1902, p. 110 ; 1903, p. 57 ; 1904, p. 168, 178, 179 ; 1910, p. 137 ; 1913, p. 93, 318 ; 1916, p. 175, 322, 367 ; 1917, p. 19 ; 1919, p. 75 ; 1934, p. 8, 107 ; 1935, p. 209.
- Caudan.** — 1906, p. 38 ; 1911, p. 120.
- Caugant.** — 1904, p. 52 ; 1910, p. 202.
- Caulet.** — 1923, p. 315 ; 1924, p. 250 ; 1925, p. 9.
- Cauzel.** — *Notice*, 1905, p. 132 ; 1903, p. 82, 174.
- Caussin.** — 1910, p. 28.
- Cauzer.** — 1905, p. 37 ; 1922, p. 373 ; 1923, p. 59 ; 1935, p. 83, 161 ; 1939, p. 86.
- Cauzeur.** — 1940, p. 236.
- Cavan (saint).** — Chap., 1904, p. 233 ; 1915, p. 181.
- Cavelier.** — 1908, p. 65 n., 66.
- Cavellat.** — 1911, p. 120, 121 ; 1915, p. 114.
- Cazalès.** — 1940, p. 204.
- Cazeillat.** — 1918, p. 220 ; 1932, p. 190.
- Cazuc.** — 1910, p. 273 ; 1911, p. 208 ; 1914, p. 229, 232 ; 1923, p. 317 ; 1924, p. 250 ; 1938, p. 210.
- Cécile (sainte).** — Chap., 1901, p. 105, 122, 149 ; 1903, p. 82, 85, 86, 136, 199, 262 ; 1904, p. 203, 204, 220 ; 1923, p. 209.
- Cérémonial d'installation.** — 1914, p. 342.
- Césambre (île).** — 1935, p. 13, 98.
- Césarée de Roscoff (Père).** — P. Armel, *Le Père Césarée de Roscoff, capucin, directeur et conseiller de Nicolazic et missionnaire en Egypte*, 1927, p. 11, 69, 136 ; 1922, p. 316.
- Cessou.** — 1922, p. 358 ; 1923, p. 46, 52, 240, 369 ; 1925, p. 41 ; 1933, p. 132, 134, 136, 138.
- Chabot.** — 1912, p. 354.
- Chacun.** — 1940, p. 239.
- Chalupt.** — 1924, p. 105 ; 1925, p. 43, 125.
- Chambord (comte de).** — 1931, p. 266.
- Chambre littéraire.** — 1922, p. 141 ; 1927, p. 62.
- Champion de Cicé.** — 1917, p. 197 ; 1924, p. 297.
- Chants populaires, poésies en langue bretonne...** Abbé J. Thomas, *Une chanson populaire au XIX^e siècle sur un chercheur de trésor*, 1929, p. 334. — *Vieilles chansons bretonnes*, 1909, p. 98. — *Chanson anticonstitutionnelle*, 1908, p. 127. — *Élégie de M. de Névet*, 1919, p. 45. — *Gwerz koz* (complainte d'Anne Le Saint), 1927, p. 350. — *Son ar Pillaouer*, 1930, p. 10. — Marie-Anne Abgrall, *Eur baourez etiruz*, 1926, p. 228. — Abbé Falquerho, *Er boulom ankoehuz*, 1933, p. 140.
- Chants religieux.** — Maunoir, *Cantique à Dom Michel*, 1908, p. 89. — Noël latin, 1922, p. 296. — Fagot, *Cantique de Saint Claude*, 1929, p. 237. — *Cantique de N.-D. du Crann*, 1931, p. 31. — *Cantate en l'honneur de N.-D. des Portes*, 1925, p. 242. — Abbé Chapelain, *Cantique var buhez ha maro ar Austrou Sant Ronan, patron eus a Locronan Coat-Nevet*, 1926, p. 3. — Pierre Barisy, *Cantique spirituel*, 1925, p. 93. — Pérennès, *Chants bretons*, 1932, p. 85.

- Chansy.** — 1904, p. 52 ; 1912, p. 80 ; 1916, p. 135 ; 1922, p. 34, 373 ; 1924, p. 252 ; 1939, p. 15.
- Chantrel.** — 1932, p. 129.
- Chapalain.** — 1917, p. 380 ; 1928, p. 29, 264 ; 1928, p. 211 ; 1932, p. 149, 154, 253.
- Chape (droit de).** — 1903, p. 349 ; 1908, p. 248.
- Chapelains.** — 1902, p. 168, 347.
- Charette (général de).** — 1931, p. 314.
- Charité (Filles de la).** — 1916, p. 202 ; 1937, p. 225.
- Charles (saint).** — Chap., 1904, p. 127 ; 1912, p. 282 ; 1934, p. 205.
- Charles.** — 1914, p. 166, 169, 291, 325 ; 1915, p. 33 ; 1916, p. 236 ; 1917, p. 172, 305, 307 ; 1935, p. 110.
- Charles Borromée (saint).** — 1929, p. 23.
- Charles de Blois.** — 1910, p. 267 ; 1919, p. 213 ; 1920, p. 15 ; 1923, p. 258 ; 1935, p. 196 ; 1937, p. 111.
- Charles de Locronan (Père).** — 1920, p. 49 ; 1925, p. 257.
- Charles Le Chauve.** — 1932, p. 71.
- Charles VI.** — 1936, p. 194.
- Charles VII.** — 1909, p. 221 ; 1925, p. 348 ; 1932, p. 72 ; 1936, p. 194.
- Charles IX.** — 1914, p. 112 ; 1922, p. 23 ; 1923, p. 258 ; 1931, p. 289.
- Charles X.** — 1927, p. 179, 181 ; 1928, p. 231.
- Charlès.** — 1914, p. 77 ; 1919, p. 236 ; 1923, p. 312 ; 1924, p. 182 ; 1931, p. 58, 72 ; 1940, p. 120.
- Charmoy.** — 1940, p. 217, 221.
- Charpentier.** — 1919, p. 199.
- Chartres.** — 1902, p. 327.
- Charuel.** — 1903, p. 314, 319.
- Chasse-gueux.** — 1913, p. 101 ; 1919, p. 163 ; 1922, p. 61.
- Châteaufort (de).** — 1904, p. 339.
- Châteaufur (de).** — 1912, p. 58 ; 1915, p. 184, 186 ; 1918, p. 120 ; 1924, p. 106 ; 1925, p. 41 ; 1931, p. 146.
- Châteaugal.** — Man., 1905, p. 23 ; 1916, p. 260. — Fam., 1916, p. 298.
- Châteaulin.** — *Notice*, 1905, p. 132, 153 ; 1901, p. 36, 44, 75, 109, 137 ; 1903, p. 82 ; 1910, p. 147, 178, 296, 356 ; 1912, p. 231, 234 ; 1913, p. 171, 222 ; 1915, p. 131 ; 1917, p. 133, 164, 167, 202 ; 1919, p. 193 n. ; 1922, p. 373 ; 1923, p. 153 ; 1926, p. 306 ; 1938, p. 281 ; 1939, p. 25, 76. Voir Hôpitaux, Hospitaliers, Incendies, Inondations Instruction publique.
- Châteauneuf-du-Faou.** — *Notice*, 1905, p. 167 ; 1901, p. 40, 42, 73 ; 1908, p. 206, 274 ; 1910, p. 294, 314 ; 1912, p. 142 ; 1913, p. 275, 352 ; 1914, p. 342 ; 1919, p. 216 ; 1922, p. 304 ; 1923, p. 154 ; 1935, p. 129, 160 ; 1936, p. 26, 30 ; 1938, p. 281 ; 1939, p. 252. Voir Inventaires, Missions.
- Châteaurenault.** — Fam., 1904, p. 292, 296 ; 1907, p. 66, 100 ; 1917, p. 195 ; 1928, p. 299 ; 1939, p. 64.
- Châtelaudren.** — 1924, p. 203 n.

- Chauffeurs. — 1918, p. 138 ; 1940, p. 58.
 Chaulnes (duc de). — 1903, p. 240.
 Chaume (abbaye de la). — 1940, p. 30.
 Chaussepied. — 1931, p. 31.
 Chauveau (comte de). — 1903, p. 165.
 Chauveau de Kernaëret. — 1905, p. 35, 37, 91 ; 1935, p. 264 ; 1937, p. 141, 150.
 Chauvel-Durumain. — 1940, p. 218.
 Chauvière. — 1934, p. 210 ; 1936, p. 200.
 Chauvigné (alias Chavigné). — 1916, p. 173 ; 1918, p. 196 n. ; 1922, p. 22, 83 ; 1923, p. 25 ; 1935, p. 9.
 Chef-du-Bois. — Man., 1923, p. 117, 119 ; 1938, p. 51. — Fam., 1915, p. 46.
 Cheffontaines. — Man., 1935, p. 145. — Fam., 1905, p. 68 ; 1906, p. 68 ; 1912, p. 305 ; 1914, p. 37 ; 1916, p. 86, 356 ; 1919, p. 145 ; 1923, p. 4 ; 1924, p. 326 ; 1925, p. 10 ; 1935, p. 145.
 Chemin de Croix. — Pondaven, *Les Stations de Jérusalem accommodées à l'usage de la ville de Quimper, pour servir de plan aux méditations de la Passion de Notre Seigneur Jésus-Christ crucifié*, d'Adrien Parvilliers, 1922, p. 167.
 Chenau. — 1940, p. 192.
 Chesnel. — 1940, p. 204.
 Chevalier. — 1904, p. 230, 232, 234 ; 1924, p. 245 ; 1935, p. 111 ; 1938, p. 280 ; 1940, p. 206.
 — (lle). — 1906, p. 116, 120.
 Cheverus (de). — 1917, p. 23, 25 n., 27.
 Chevillotte. — 1929, p. 2.
 Chevreuil. — 1934, p. 282.
 Chiffre. — 1904, p. 321 ; 1905, p. 16, 104, 106.
 Chigi. — 1931, p. 331.
 Chiquet. — 1916, p. 5.
 Chivardiry. — Man., 1914, p. 237.
 Choiseul. — 1911, p. 273 ; 1918, p. 261 ; 1919, p. 95.
 Chouannerie. — Peyron, *Documents pour servir à l'histoire de la Chouannerie*, 1910, p. 142 à 1911, p. 346 ; 1902, p. 311 ; 1904, p. 239 ; 1906, p. 233 ; 1911, p. 108, 297 ; 1916, p. 293 ; 1918, p. 136 ; 1919, p. 211 ; 1924, p. 374 ; 1935, p. 124 ; 1938, p. 33. — *Monographies Chouannes*, de Le Falher, Bibliog., 1911, p. 358.
 Chouart. — 1913, 319 ; 1924, p. 171.
 Christ. — Chap. 1901, p. 106, 110, 118, 122, 152 ; 1903, p. 28, 29, 70, 140, 200, 312, 313, 324, 332 ; 1906, p. 124 ; 1935, p. 129.
 Christien. — 1940, p. 240.
 Christine (sainte). — Chap., 1905, p. 83 ; 1910, p. 181.
 Christophe (saint). — Chap., 1906, p. 259, 260, 263 ; 1907, p. 27 ; 1914, p. 142 ; 1938, p. 202.
 Chrysanthé (saint). — Chap., 1901, p. 107.
 Ciani. — 1941, p. 14.
 Cintré. — 1917, p. 327.

- Clair (saint). — Chap., 1905, p. 9.
 Clarisses. — 1915, p. 107.
 Clastrou. — 1903, p. 316 ; 1914, p. 168 ; 1919, p. 15 ; 1939, p. 215.
 Claude (saint). — Chap. 1901, p. 122 ; 1902, p. 327 ; 1903, p. 203, 338 ; 1911, p. 76 ; 1919, p. 12, 18 ; 1923, p. 130.
 Claude de France. — 1922, p. 21.
 Claudius (saint). — 1940, p. 142.
 Claudius-Lavergne. — 1939, p. 238, 246.
 Cléach. — 1919, p. 223 ; 1927, p. 247 ; 1935, p. 85, 161.
 Clech. — 1937, p. 240. Cf. Le Clech.
 Clécunan. — Man., 1926, p. 84.
 Cléden-Cap-Sizun. — *Notice*, 1905, p. 203 ; 1901, p. 25, 27, 37, 61, 64, 116, 209, 265 ; 1902, p. 31 ; 1903, p. 14, 16, 111 ; 1904, p. 307 ; 1905, p. 52 ; 1907, p. 231 ; 1909, p. 88, 93 ; 1910, p. 78, 131 ; 1912, p. 142 ; 1913, p. 126, 150, 372 ; 1922, p. 293, 308, 363, 366, 371 ; 1927, p. 21 ; 1931, p. 57, 61 ; 1933, p. 99, 102 ; 1935, p. 249 ; 1938, p. 281 ; 1939, p. 65. Voir Missions.
 Cléden-Poher. — *Notice*, 1905, p. 218 ; 1901, p. 29, 40, 62, 67, 69, 72, 73, 109, 118, 152, 274 ; 1902, p. 23, 75, 86, 149, 156 ; 1903, p. 34, 88, 138, 325 ; 1904, p. 329, 340 ; 1905, p. 172 ; 1913, p. 218, 253 ; 1915, p. 5 ; 1919, p. 105 ; 1922, p. 305, 336, 373 ; 1938, p. 282. Voir Mendicité, Missions.
 Cléder. — *Notice*, 1905, p. 232, 254 ; 1907, p. 125 ; 1911, p. 288, 315 ; 1912, p. 224, 249 ; 1913, p. 255 ; 1915, p. 353 n. ; 1916, p. 23 n., 173 n., 211 ; 1917, p. 371 n. ; 1918, p. 200 ; 1923, p. 293, 298 ; 1925, p. 116 ; 1926, p. 38 ; 1935, p. 266, 280, 282. — Cardaliagnet, *Cléder*, Bibliog. 1939, p. 286. — Voir Mendicité.
 Cléguer. — 1902, p. 116. — Man., 1923, p. 338.
 Clément. — 1933, p. 207.
 Clément V. — 1911, p. 255, 256, 316 ; 1920, p. 14.
 Clément VI. — 1912, p. 89, 125 ; 1919, p. 101.
 Clément VII. — 1907, p. 121, 156, 201, 249 ; 1912, p. 202 ; 1913, p. 93, 117 ; 1917, p. 138, 141 ; 1926, p. 75 ; 1927, p. 239.
 Clément VII (antipape). — 1912, p. 311, 352, 373 ; 1913, p. 61, 117, 152.
 Clément VIII. — 1915, p. 70 ; 1918, p. 156 ; 1924, p. 100 ; 1935, p. 59, 64.
 Clément IX. — 1934, p. 107, 248 ; 1935, p. 53, 62, 101.
 Clément X. — 1904, p. 124 ; 1917, p. 180 n. ; 1935, p. 53.
 Clément XI. — 1902, p. 360 ; 1912, p. 281 ; 1928, p. 271 ; 1934, p. 105, 107.
 Clément XII. — 1928, p. 326 ; 1938, p. 251.
 Clément XIV. — 1926, p. 35.
 Clérant. — 1903, p. 179, 182 ; 1924, p. 135, 323.
 Clergé. — Kerbiriou, *La vie et l'organisation du Clergé paroissial dans le Léon à la veille de la Révolution*, 1924, p. 222, 296 ; 1925, p. 24. — Peyron, *Les Confesseurs de la foi vic-times de la Révolution française dans le Finistère*, 1917,

- p. 376 à 1918, p. 264. — Id., *Prêtres morts pour la Foi en 1792, 1793, 1794*, 1919, p. 49. — Id., *Manuscrit de M. Boissière*, 1919, p. 126 à 1924, p. 379. — Le Roux, *La persécution religieuse dans le Finistère*, 1932, p. 137.
- Clermont-Tonnerre. — 1916, p. 186 n.; 1917, p. 23, 27.
- Clés de d'Evêché. — 1908, p. 100.
- Clercs mariés. — 1904, p. 74, 83; 1933, p. 265.
- Clérec. — 1904, p. 188, 295; 1908, p. 264; 1933, p. 105.
- Cleuziou. — Man., 1906, p. 92; 1909, p. 23.
- Clisson. — Fam., 1902, p. 191.
- Cloarec. — 1908, p. 52; 1935, p. 88; 1936, p. 138.
- Cloches des Saints bretons. — 1904, p. 19, 22; 1911, p. 14; 1915, p. 258; 1917, p. 213; 1923, p. 211, 214, 215; 1928, p. 51.
- (descentes de). — Pérennès, *Descentes de cloches sous la Révolution*, 1932, p. 100; 1908, p. 169; 1916, p. 257; 1923, p. 283 n., 372; 1925, p. 144.
- Clohars-Carnoët. — *Notice*, 1905, p. 265; 1906, p. 22; 1901, p. 39, 40, 42, 44, 156; 1902, p. 361; 1903, p. 85, 86; 1904, p. 16; 1906, p. 22; 1910, p. 225, 339; 1911, p. 228; 1912, p. 306; 1913, p. 381; 1922, p. 313; 1930, p. 57, 65; 1938, p. 280, 282. Voir Inventaires, Saint-Maurice.
- Clohars-Fouésnant. — *Notice*, 1906, p. 65; 1901, p. 38, 39, 118, 125, 126, 137, 149; 1902, p. 202; 1903, p. 23, 26, 86, 225, 264; 1904, p. 79; 1910, p. 184; 1913, p. 160, 381; 1922, p. 372; 1924, p. 9; 1935, p. 145; 1938, p. 282. Voir Epidémies, Missions.
- Cloltre-Pleyben (Le). — *Notice*, 1906, p. 77; 1910, p. 174, 254, 344; 1911, p. 77; 1922, p. 342; 1924, p. 37; 1935, p. 159; 1939, p. 5, 12.
- Cloltre-Plourin (Le). — *Notice*, 1906, p. 80; 1917, p. 171.
- Cloud (saint). — Chap. 1908, p. 221, 227, 267; 1911, p. 182.
- Cloué (saint). — Chap. 1938, p. 202.
- Cludon. — Man., 1940, p. 133.
- Coadry. — Chap. 1901, p. 25, 123, 172; 1903, p. 77, 205.
- Coarde (Notre-Dame de La). — 1904, p. 332.
- Coasvout. — Chap., 1917, p. 268.
- Coat. — Abbé F. Quiniou, *Une victime de Carrier*, 1912, p. 257. — Id., *Une victime de Carrier*, Yves Coat, 1927, p. 81, 164. — 1912, p. 80; 1916, p. 136; 1918, p. 29, 32; 1922, p. 35, 40, 68; 1927, p. 248, 368; 1932, p. 85.
- Coatalec. — 1919, p. 11.
- Coat-an-Escop. — Man., 1916, p. 133.
- Coatanezre. — Man., 1907, p. 278; 1939, p. 226. Voir Coëlanezre.
- Coatangars. — Man., 1932, p. 69.
- Coat-an-Podou. — Chap., 1903, p. 85; 1910, p. 189.
- Coatanscour. — Fam., 1903, p. 183; 1912, p. 109; 1917, p. 52; 1923, p. 8; 1931, p. 36; 1932, p. 82.
- Coatantie. — 1940, p. 193.

- Coataudon. — Man., 1912, p. 192, 210. — Fam., 1912, p. 124, 155, 210; 1913, p. 22; 1915, p. 83; 1917, p. 318; 1918, p. 56.
- Coat-Bily. — Man., 1914, p. 236.
- Coatdéro. — Man., 1906, p. 118.
- Coadou. — Pérennès, *Mgr Jean-Marie Coadou, des Missions Etrangères, premier Evêque de Mysore*, 1936, p. 45 à 1937, p. 152; 1925, p. 332, 334; 1940, p. 166 n.
- Coadout. — 1918, p. 231.
- Coatedrez. — 1908, p. 44.
- Coatélès. — Man., 1935, p. 267.
- Coateven. — Man., 1927, p. 372.
- Coatglas. — 1940, p. 185.
- Coatgonval. — Man., 1939, p. 195, 198.
- Coatguilly. — Man., 1940, p. 137.
- Coatlestrémeur. — Man., 1917, p. 222; 1925, p. 76, 344.
- Coatloch. — Man., 1939, p. 253.
- Coatlus. — 1924, p. 109.
- Coatméal. — *Notice*, 1906, p. 83; 1901, p. 214; 1912, p. 269; 1913, p. 168; 1915, p. 344; 1918, p. 207; 1922, p. 261; 1923, p. 293.
- Coatmen. — 1922, p. 371; 1924, p. 252.
- Coatmerret. — Man. 1918, p. 183.
- Coatmorvan. — Man., 1931, p. 113.
- Coat-Nan. — Chap., 1904, p. 11; 1914, p. 140.
- Coatpérennès. — Man., 1940, p. 132.
- Coatpont. — Man., 1939, p. 31. — Fam., 1908, p. 14.
- Coatquiz. — 1933, p. 42.
- Coatrozerch. — Man., 1906, p. 119.
- Coatserho. — Man., 1937, p. 210.
- Coatudavel. — Man., 1934, p. 10, 15.
- Coatudreaz. — Man., 1934, p. 15.
- Coblor. — 1906, p. 16.
- Cochevelou. — 1924, p. 182, 247, 249.
- Code paysan. — 1919, p. 32; 1926, p. 99.
- Codu. — 1908, p. 218, 221; 1915, p. 308; 1918, p. 71, 218; 1922, p. 235, 370; 1923, p. 59, 309; 1924, p. 250; 1935, p. 268; 1940, p. 193. Voir Godu.
- Coentic. — 1906, p. 17.
- Coëtanézre. — Fam., 1904, p. 100; 1906, p. 51, 93, 96, 112; 1907, p. 156, 275; 1908, p. 31, 101; 1909, p. 35, 86, 87, 252; 1913, p. 278, 380, 381; 1914, p. 155, 237, 241, 282, 283, 284, 299; 1915, p. 15; 1916, p. 298; 1919, p. 210, 215; 1922, p. 26; 1927, p. 10; 1931, p. 124; 1939, p. 226.
- Coëtanlem. — Fam., 1913, p. 324; 1915, p. 157, 194, 196, 283, 284, 289, 316; 1916, p. 79, 115, 174, 303; 1917, p. 53, 281, 284; 1918, p. 50; 1925, p. 76.
- Coëtconq. — Man., 1906, p. 237.
- Coët-David. — Man., 1927, p. 327.
- Coëtelez. — Man., 1908, p. 139; 1935, p. 267. — Fam., 1912, p. 286, 308.

- Coëdlgou. — Man., 1927, p. 7.
 Coëtezen. — Man., 1908, p. 138.
 Coëtforn. — Man., 1933, p. 174.
 Coëtgoureden. — Man., 1938, p. 155.
 Coëtgouzerch. — Man., 1914, p. 237.
 Coëtinisan. — 1913, p. 103.
 Coëtivy. — Dom Malgorn, *Le Cardinal Alain de Coëtivy*, 1925, p. 344 ; 1926, p. 14 ; 1901, p. 258 ; 1902, p. 214 ; 1908, p. 186 ; 1912, p. 246 ; 1913, p. 261, 279, 283, 318, 347, 350, 375, 379 ; 1914, p. 62, 120, 121, 160, 191, 192, 315 ; 1915, p. 183 ; 1917, p. 223 n., 372 n. ; 1919, p. 102 ; 1922, p. 26, 38.
 Coëtjunval. — 1913, p. 325, 327 ; 1919, p. 73, 75, 111 ; 1929, p. 61, 62.
 Coëtlogon. — 1904, p. 206 ; 1905, p. 79, 222 ; 1907, p. 65 ; 1910, p. 96, 129, 188, 315, 329 ; 1911, p. 17 ; 1913, p. 282, 352 ; 1914, p. 180, 184, 282 ; 1915, p. 149 ; 1917, p. 194, 231 ; 1918, p. 36, 239 ; 1922, p. 142, 170, 287 ; 1926, p. 160, 257, 268 ; 1928, p. 256 ; 1933, p. 24 ; 1939, p. 4, 234 ; 1940, p. 217 n., 231.
 Coëtlosquet. — 1901, p. 86 ; 1911, p. 201, 381 ; 1913, p. 20 ; 1915, p. 55 ; 1916, p. 338 n., 341 ; 1917, p. 80 n., 206.
 Coëtmalaouen. — 1901, p. 43, 47, 75 ; 1906, p. 87 ; 1912, p. 250, 380 ; 1913, p. 190 ; 1919, p. 149, 198.
 Coëtmen. — 1911, p. 381.
 Coëtmeur. — Man., 1915, p. 147 ; 1917, p. 257, 297, 331.
 Coëtmieux. — 1924, p. 200.
 Coëtmorvan. — Man., 1940, p. 133.
 Coëtnempren. — 1940, p. 184.
 Coëtnevet. — Man., 1940, p. 132, 136.
 Coëtquaeor. — 1905, p. 146, 147 ; 1906, p. 64.
 Coët-Raoul. — Man., 1934, p. 46.
 Coëtsaliou. — 1906, p. 152.
 Coëtsquiriou. — Man., 1910, p. 357.
 Cogneau. — *Hommage à Leurs Excellences Nosseigneurs Duparc et Cogneau*, 1933, p. 145.
 Cognets (des). — 1906, p. 114 ; 1911, p. 71 ; 1919, p. 166, 172.
 Cohon. — 1909, p. 236.
 Coingn. — 1906, p. 50.
 Cojean. — 1932, p. 203, 206.
 Colcanap. — 1904, p. 255 ; 1909, p. 71 ; 1911, p. 282 ; 1937, p. Colin. — 1905, p. 34, 35, 39, 40, 185 ; 1912, p. 267 ; 1919, p. 176 ; 1924, p. 250 ; 1928, p. 76, 140 ; 1932, p. 115 ; 1935, p. 83, 155 ; 1936, p. 208 ; 1938, p. 204, 209 ; 1940, p. 165, 169.
 Colomban. — Chap., 1901, p. 106 ; 1911, p. 105 ; 1918, p. 237 ; 1924, p. 14.
 Collain. — 1940, p. 236.
 Colle. — 1925, p. 293 ; 1926, p. 112, 297, 303 ; 1927, p. 45, 249 ; 1936, p. 138.
 Collèges. — Landerneau : 1926, p. 369 ; 1927, p. 176. — Léon : Pondaven, *Le Collège à Saint-Pol de Léon*, 1917, p. 107 ;

- Saluden et Kerbiriou, *Jean Péron et le Collège de Léon*, 1927, p. 255, Bibliog., 1913, p. 230 ; 1922, p. 91 ; 1927, p. 113, 186 ; 1928, p. 332. — Quimper : 1913, p. 226, 231 ; 1919, p. 195 ; 1927, p. 114, 186 ; 1928, p. 110. — Quimperlé : 1913, p. 225, 231 ; 1915, p. 221.
 Collégiales. — Carhaix (Saint-Trémeur), 1902, p. 337, 1904, p. 330 ; 1912, p. 63 ; 1919, p. 176 ; 1924, p. 43. — Le Folgoat (Notre-Dame), 1901, p. 252, 254 ; 1909, p. 183, 188 ; 1913, p. 273 ; 1916, p. 173. — Landunvez (Kersaint-Trémazan), 1913, p. 306 ; 1915, p. 212 ; 1918, p. 82, 86, 207 ; 1924, p. 58. — Lesneven (Sainte-Anne), Calvez, *La Collégiale de Sainte-Anne de Lesneven*, 1927, p. 357 ; 1917, p. 216 n., 346 ; 1918, p. 106, 194, 248 ; 1919, p. 19 ; 1920, p. 13 ; 1922, p. 67, 174. — Morlaix (Notre-Dame-du-Mur), 1902, p. 275 ; 1903, p. 24, 27, 30 ; 1910, p. 152 ; 1917, p. 75 ; 1922, p. 45 ; 1934, p. 118 ; 1937, p. 111, 227. — Plourin (Saint-Charles), 1904, p. 92. — Pont-l'Abbé (Saint-Tudy), 1901, p. 281 ; 1913, p. 277 ; 1918, p. 147 n. ; 1926, p. 74, 327. — Rostrenen, 1915, p. 8 ; 1919, p. 176.
 Collédoc (saint). — 1905, p. 232.
 Collet. — 1919, p. 176.
 Collignon. — 1905, p. 81.
 Collodan (saint). — Chap., 1918, p. 46 ; 1940, p. 106.
 Collorec. — *Notice*, 1906, p. 88 ; 1901, p. 122 ; 1904, p. 329 ; 1925, p. 339 ; 1935, p. 160.
 Colobert. — 1924, p. 5, 250 ; 1927, p. 292 ; 1936, p. 34.
 Colombe. — 1902, p. 132.
 Combat singulier. — 1903, p. 60.
 Comblessac. — 1913, p. 320, 350.
 Combot. — 1916, p. 238 ; 1927, p. 379 ; 1934, p. 208, 213 ; 1935, p. 90 ; 1936, p. 128 ; 1937, p. 18, 28 ; 1940, p. 239.
 Combrit. — *Notice*, 1906, p. 113 ; 1901, p. 38, 42, 45, 69, 108 ; 1902, p. 44, 86, 125, 258 ; 1903, p. 16, 27, 109, 235 ; 1904, p. 152, 306 ; 1905, p. 5, 6 ; 1907, p. 167 ; 1908, p. 251 ; 1912, p. 142, 284 ; 1913, p. 217 ; 1914, p. 93 ; 1919, p. 155, 173 n. ; 1922, p. 306, 373 ; 1926, p. 81, 260, 267 ; 1938, p. 282 ; 1939, p. 86. Voir Incendies.
 Côte (saint). — Chap., 1901, p. 29, 62, 107 ; 1902, p. 23 ; 1903, p. 85, 131 ; 1918, p. 41 ; 1927, p. 226, 341. Voir Cosme.
 Commana. — *Notice*, 1906, p. 134, 163 ; 1901, p. 29, 62, 64, 69, 109, 115, 274 ; 1902, p. 37, 87, 260 ; 1903, p. 10, 11, 68, 84, 112 ; 1910, p. 136 ; 1915, p. 178 ; 1916, p. 239, 272, 302, 329 ; 1923, p. 148, 293 ; 1924, p. 225 ; 1925, p. 117 ; 1935, p. 140. Voir Hospitaliers, Inventaires, Mendicité.
 Comore. — 1910, p. 266.
 Compagnie des Indes. — 1935, p. 217.
 Compagnon. — 1903, p. 239 ; 1924, p. 245.
 Comptes des fabriques. — 1926, p. 93. Voir Généraux.
 Conan II. — 1933, p. 209, 211.

- Conan III. — 1901, p. 36, 180 ; 1911, p. 244 ; 1913, p. 46 ; 1917, p. 214 ; 1918, p. 141 ; 1923, p. 198.
- Conan IV. — 1903, p. 108 ; 1905, p. 134 ; 1906, p. 26, 31, 40 ; 1908, p. 233 ; 1910, p. 135 ; 1913, p. 37 ; 1917, p. 214 ; 1926, p. 70 ; 1931, p. 11.
- Conan. — 1904, p. 255 ; 1911, p. 252 ; 1916, p. 291 ; 1933, p. 196, 199.
- Conc. — Fam., 1905, 14, 17, 103, 108, 247 ; 1906, p. 109 ; 1907, p. 5.
- Concarneau. — *Notice*, 1906, p. 182, 211 ; 1901, p. 41, 45, 75 ; 1903, p. 85, 159, 161, 366 ; 1904, p. 270 ; 1905, p. 71 ; 1908, p. 221, 285 ; 1911, p. 306 ; 1912, p. 233, 319 ; 1913, p. 155, 237, 277, 381 ; 1914, p. 61 ; 1917, p. 138, 140, 164, 202 ; 1922, p. 372 ; 1935, p. 252. Voir Epidémies, Hôpitaux.
- Concile national. — 1914, p. 131 ; 1922, p. 365 ; 1926, p. 300, 303.
- Concours. — 1923, p. 363.
- Conen de Saint-Luc. — Fam., 1902, p. 181 ; 1903, p. 307 ; 1905, p. 141 ; 1907, p. 283 ; 1908, p. 213 ; 1910, p. 181 ; 1911, p. 7, 363 ; 1912, p. 13 ; 1914, p. 345 ; 1915, p. 308, 310 ; 1917, p. 197 ; 1918, p. 72, 143 ; 1919, p. 128, 132 ; 1922, p. 101, 105, 113, 147, 231, 238, 303, 368 ; 1923, p. 109 ; 1924, p. 307 ; 1925, p. 288 ; 1926, p. 81 ; 1927, p. 55, 299 ; 1940, p. 238. Voir Saint-Luc.
- Conférences ecclésiastiques. — 1908, p. 209 ; 1909, p. 104 ; 1917, p. 38 ; 1922, p. 174 ; 1924, p. 226 ; 1925, p. 278 ; 1926, p. 305.
- Confort. — 1901, p. 28, 63, 68, 72, 106, 150, 267 ; 1902, p. 23, 78, 152 ; 1903, p. 74, 81, 82, 85, 86, 275 ; 1909, p. 85, 156 ; 1914, p. 300. Abbé L. Rolland, *La chapelle de N.-D. de Confort, en Meilars*, Bibliog., 1922, p. 378. Voir Meilars.
- Confréries. — Pondaven, *Les Confréries à Saint-Pol de Léon*, 1916, p. 80, 110, 142, 172, 206, 249. — Agonisants : 1904, p. 175 ; 1917, p. 345 ; 1918, p. 58, 102 ; 1919, p. 165. — Amidonniers : 1916, p. 357. — Ange gardien : 1917, p. 296 ; 1923, p. 72. — Bonne mort : 1905, p. 160, 161. — Bouchers : 1904, p. 107. — Calfats : 1919, p. 179. — Cardeurs : 1916, p. 357. — Cent mille Martyrs : 1907, p. 64. — Cinq plaies : 1906, p. 139. — Enfant Jésus : 1916, p. 82. — Frérie blanche : 1925, p. 188. — Laboureurs : 1922, p. 38. — Maîtres des Arts : 1918, p. 104. — Notre-Dame de Bonne Nouvelle : 1916, p. 357. — Pauvres honteux : 1905, p. 210. — Rédemption des captifs : 1924, p. 131. — Saints Anges : 1919, p. 97. — Saint Cadou : 1916, p. 357. — Saint Crépin (cordonniers) : 1905, p. 94, 160 ; 1916, p. 83 ; 1922, p. 38. — Saint Eloi : 1904, p. 342 ; 1905, p. 94 ; 1916, p. 85 ; 1917, p. 200. — Saint Esprit (textiers) : 1916, p. 356. — Sainte Famille : 1922, p. 129 ; 1923, p. 72. — Saint Joseph : 1917, p. 33 ; 1919, p. 72. — Saint Nicolas (mariniers) : 1917, p. 50. — Saint Sacrement : 1916, p. 145 ; 1917, p. 260. —

- Saint Sébastien : 1940, p. 146. — Saint Yves : 1917, p. 260 ; 1928, p. 11. — Tous les Saints : 1919, p. 183. — Trinité (tailleurs et couturiers) : 1916, p. 366 ; 1918, p. 58, 94 ; 1931, p. 85.
- Congrégation des artisans. — 1904, p. 179, 342 ; 1917, p. 73.
- Connec (saint). — Chap., 1940, p. 191.
- Conogan (saint). — 1903, p. 166 ; 1912, p. 228 ; 1923, p. 266, 369 ; 1940, p. 130. — Chap., 1903, p. 110, 115 ; 1910, p. 181 ; 1911, p. 76 ; 1931, p. 29 ; 1938, p. 114.
- Conquet (le). — *Notice*, 1906, p. 255 ; 1907, p. 18 ; 1901, p. 124, 149 ; 1903, p. 88, 130, 222, 264 ; 1913, p. 93, 307 ; 1915, p. 100, 102 ; 1916, p. 115 ; 1934, p. 148 ; 1935, p. 266, 268, 278, 282 ; 1936, p. 33. Voir Hôpitaux, Instruction publique.
- Conscription. — 1904, p. 49, 236 ; 1912, p. 109 ; 1913, p. 195 ; 1914, p. 36, 69, 136 ; 1923, p. 36, 95 ; 1924, p. 372 ; 1927, p. 117 ; 1931, p. 250 ; 1933, p. 121, 128 ; 1940, p. 116.
- Constance (comtesse). — 1901, p. 177, 184 ; 1906, p. 28 ; 1911, p. 13 ; 1913, p. 44 ; 1926, p. 71.
- Constitution civile. — Pérennès, *La résistance à la Constitution civile du Clergé à Saint-Pol de Léon et dans les environs en 1790 et 1791*, 1932, p. 119 ; 1911, p. 363 ; 1914, p. 164 ; 1926, p. 274.
- Constitutions synodales. — 1923, p. 33 ; 1925, p. 277.
- Contrats de cens. — 1904, p. 321 ; 1905, p. 16.
- Contribution patriotique. — 1914, p. 162 ; 1924, p. 308.
- Conval (saint). — Chap. 1912, p. 369 ; 1913, p. 112 ; 1914, p. 116 ; 1916, p. 330 ; 1928, p. 1.
- Convoyon (saint). — 1932, p. 72.
- Conzié. — 1929, p. 301.
- Coray. — *Notice*, 1907, p. 34 ; 1901, p. 39, 40, 136 ; 1902, p. 166, 234 ; 1903, p. 156 ; 1904, p. 240, 242 ; 1910, p. 296 ; 1911, p. 31, 238 ; 1912, p. 12, 227 n. ; 1922, p. 305 ; 1935, p. 161, 251, 264 ; 1938, p. 280, 283. Voir Missions.
- Corbasius (saint). — 1901, p. 161.
- Corbel-Kervillieu. — 1904, p. 121. Voir Kervillieu.
- Corcuff. — 1922, p. 268 ; 1932, p. 115.
- Cordeliers. — Landerneau : 1916, p. 357 ; 1917, p. 41 ; 1919, p. 199 ; 1935, p. 35. — Morlaix : 1917, p. 41 ; 1935, p. 1. — Quimper : 1901, p. 108, 131 ; 1902, p. 207 ; 1903, p. 94, 228, 239 ; 1910, p. 131 ; 1911, p. 104, 264 ; 1912, p. 40, 141 ; 1914, p. 182 ; 1917, p. 134 ; 1919, p. 199 ; 1922, p. 173 ; 1939, p. 227, 235. — Ile Vierge : 1917, p. 40.
- Cordelières (Quimper). — 1911, p. 104 ; 1922, p. 113, 172.
- Corentin (saint). — Largillière, *Saint-Corentin et ses vies latines, à propos d'une publication récente*, 1926, p. 128, Bibliog. — Henri Guirriec, *Saint Corentin dans la topographie de Cornouaille*, 1936, p. 113. — 1901, p. 160, 278 ; 1902, p. 197, 229, 322 ; 1903, p. 219, 355 ; 1904, p. 139 ; 1907, p. 234 ; 1908, p. 30 ; 1909, p. 263 ; 1923, p. 261, 279 ; 1928, p. 158 ; 1940, p. 130, 146. — Chap., 1901, p. 106 ; 1902, p. 197, 356 ;

- 1903, p. 82 ; 1904, p. 203, 204, 211 ; 1914, p. 82 ; 1940, p. 161.
 Corfa. — 1913, p. 169 ; 1935, p. 87 ; 1938, p. 63.
 Corffdir. — 1924, p. 260.
 Corffet. — 1908, p. 11, 50.
 Corgat. — 1903, p. 162 ; 1917, p. 357 ; 1924, p. 246 ; 1928, p. 58 ;
 1936, p. 218 ; 1939, p. 60.
 Corhaër. — Man., 1938, p. 167.
 Corlan. — Man., 1939, p. 253.
 Corlay. — *Notice*, 1913, p. 108 ; 1901, p. 39, 41, 182 ; 1902, p.
 356 ; 1903, p. 37 ; 1904, p. 86 ; 1911, p. 26 ; 1913, p. 186 ;
 1914, p. 119 ; 1924, p. 39 ; 1938, p. 283 ; 1939, p. 58. —
 Fam., 1910, p. 166 ; 1925, p. 211.
 Cornangazel. — Man., 1905, p. 255, 260.
 Cornec. — 1910, p. 310.
 Cornély (saint). — 1902, p. 358.
 Corniguel. — 1905, p. 106, 150.
 Cornily. — 1904, p. 254 ; 1917, p. 327 ; 1924, p. 179.
 Cornou (chanoine). — *Nécrologie*, 1930, p. 223.
 Cornouaille. — Fam., 1904, p. 73, 78 ; 1912, p. 183 ; 1918, p. 9.
 Cornu. — 1926, p. 297 ; 1927, p. 249 ; 1935, p. 121, 262 n.
 Cornudet. — 1912, p. 15 ; 1913, p. 13, 290.
 Cornulier. — 1915, p. 108.
 Cornwall. — *Doble, Les relations durant les âges entre la Bre-*
tagne et le Cornwall, 1924, p. 203. — *Id., Fragment d'hagio-*
graphie de la Cornouaille insulaire, 1923, p. 270.
 Coroller. — 1907, p. 227 ; 1908, p. 28 ; 1911, p. 263, 292 ; 1915,
 p. 279, 307 ; 1918, p. 7, 66 ; 1919, p. 231, 232 ; 1922, p. 225,
 230, 237, 310, 372 ; 1931, p. 67, 69 ; 1939, p. 82 ; 1940, p.
 64, 171.
 Corre. — 1905, p. 255 ; 1911, p. 208 ; 1915, p. 241 ; 1922, p. 358 ;
 1923, p. 48 ; 1924, p. 57 ; 1929, p. 225 ; 1932, p. 128 ; 1935,
 p. 86, 88, 130. V. Le Corre.
 Correction des choristes. — 1902, p. 42 ; 1903, p. 252.
 Corréoc. — 1907, p. 101 ; 1934, p. 54.
 Corric. — 1907, p. 167, 208.
 Corrigo. — 1917, p. 380 ; 1918, p. 28, 187, 268 ; 1922, p. 133,
 228 ; 1923, p. 314 ; 1924, p. 179 ; 1927, p. 276, 280 ; 1932,
 p. 120 n., 149, 153.
 Corsaires barbaresques. — 1913, p. 261 ; 1932, p. 32.
 Corseul. — 1917, p. 163.
 Cortois de Pressigny. — 1916, p. 58, 186 n.
 Corvé. — 1922, p. 88 ; 1928, p. 305 ; 1933, p. 77.
 Corvez. — 1940, p. 171.
 Cprvo. — 1905, p. 65, 70, 101 ; 1911 ; p. 384 ; 1912, p. 84.
 Coscastel. — Man., 1927, p. 7.
 Cosme et Damien (saints). — Chap. 1926, p. 65, 257, 322 ; 1940,
 p. 207.
 Cosquer. — Man., 1903, p. 239 ; 1906, p. 119 ; 1934, p. 163 ; 1937,
 p. 210 ; 1939, p. 253. — Fam., 1903, p. 295 ; 1935, p. 81, 83,
 125 ; 1936, p. 26, 140 ; 1940, 223, 237.

- Cosquéric. — 1940, p. 236.
 Cosquero. — Man., 1911, p. 200, 211 ; 1934, p. 15.
 Cossé-Brissac. — 1918, p. 43, 148 n., 258 ; 1924, p. 339, 341 ;
 1926, p. 80, 144 ; 1931, p. 254. Voir Brissac.
 Cossoul. — 1907, p. 225 ; 1908, p. 28, 124 ; 1911, p. 71, 162, 165 ;
 1919, p. 143, 166, 174, 231, 232 ; 1932, p. 174.
 Costiou. — 1912, p. 357 ; 1913, p. 14, 166, 171 ; 1916, p. 238 ; 1917,
 p. 174 ; 1932, p. 120, 258 ; 1934, p. 109 ; 1935, p. 89, 275 ;
 1937, p. 20, 214 ; 1939, p. 218.
 Costume religieux. — 1911, p. 373 ; 1912, p. 110.
 Costy (Le). — Man., 1940, p. 102.
 Côtes-du-Nord. — René Durand, *Le département des Côtes-du-*
Nord sous le Consulat et l'Empire. Bibliog., 1927, p. 60.
 Lemasson, *Les Actes des prêtres insermentés du diocèse de*
Saint-Brieuc. Bibliog., 1928, p. 127. — Lemasson, *Manuel pour*
l'étude de la persécution religieuse dans les Côtes-du-Nord
durant la Révolution. Bibliog., 1928, p. 127.
 Cotty. — 1923, p. 314 ; 1924, p. 250 ; 1934, p. 208, 213.
 Coublanc. — 1908, p. 126.
 Coudraye (La). — Man., 1903, p. 50 ; 1913, p. 145 ; 1926, p. 173.
 Couffon. — 1924, p. 258.
 Coulonge. — 1903, p. 224.
 Coum. — Man., 1919, p. 73, 111. — Fam., 1919, p. 109, 111.
 Coünan du Jardin. — 1918, p. 29, 62 ; 1937, p. 264.
 Couppé. — 1905, p. 81 ; 1924, p. 260 ; 1927, p. 275.
 Courcy. — 1940, p. 217.
 Courrier. — 1907, p. 164.
 Cours d'accouchement. — 1906, p. 169.
 Courtin. — 1923, p. 350 ; 1937, p. 240.
 Courtois. — 1919, p. 63.
 Cousin. — 1924, p. 232.
 Coustin. — 1919, p. 88.
 Coyc. — 1918, p. 182.
 Cozien. — Dom Germain Cozien, abbé de Solesmes, *L'Œuvre de*
Dom Gueranger. Bibliog. 1933, p. 239 ; 1939, p. 21.
 Cozkaërou. — 1905, p. 98.
 Crach. — 1913, p. 380.
 Crannou (forêt du). — 1910, p. 145 ; 1928, p. 312.
 Cras. — 1910, p. 225 ; 1914, p. 161, 199, 225, 264, 321, 326 ;
 1916, p. 248 ; 1917, p. 175, 315 ; 1923, p. 313 ; 1924, p. 179.
 Crassin. — 1940, p. 240.
 Cravec. — 1940, p. 193.
 Creach-ar-Glas. — Man., 1934, p. 15.
 Creach-Euzen (Crecheuzen). — 1904, p. 154, 277 ; 1905, p. 18 ;
 1906, p. 9 ; 1907, p. 212 ; 1908, p. 51, 252 ; 1914, p. 234, 238.
 Creach-Gourio. — Man., 1931, p. 246.
 Creachquérant. — Man., 1918, p. 200 ; 1927, p. 359 ; 1934, p. 15.
 Creachquéta. — Man., 1938, p. 214.
 Crechalenou. — Man., 1914, p. 237.
 Crechallan. — Man., 1914, p. 283.

- Crechanblay. — Man., 1930, p. 282.
 Crechiel ou N.-D. de Bonne-Nouvelle. — Chap., 1935, p. 281.
 Crechquérault. — 1918, p. 195, 196, 200.
 Créménec. — Man., 1908, p. 41.
 Créméur. — 1913, p. 58 ; 1918, p. 45 ; 1922, p. 170 n., 298.
 Cren. — 1913, p. 24, 115 ; 1924, p. 49, 183 ; 1928, p. 203.
 Crépin et Crépinien (saints). — 1916, p. 83.
 Crésomes. — 1927, p. 120.
 Crevel bihan. — Man., 1928, p. 321.
 Cribinec. — Man., 1917, p. 68 ; 1923, p. 119.
 Croguennec. — 1914, p. 264 ; 1939, p. 216.
 Croisic (Le). — 1917, p. 202.
 Croissant. — 1940, p. 240.
 Croisty (Le). — 1910, p. 135.
 Croix (la). — Chap., 1904, p. 37, 45 ; 1905, p. 206, 213 ; 1906, p. 240 ; 1908, p. 227, 272 ; 1922, p. 171 ; 1929, p. 293.
 Croix des chanoines. — 1930, p. 155.
 Croy. — 1924, p. 189.
 Crozat. — 1918, p. 92, 260.
 Croz guall. — 1906, p. 106.
 Crozon. — *Notice*, 1907, p. 58 ; 1901, p. 24, 40, 43, 109, 114, 122, 156 ; 1902, p. 216, 344 ; 1903, p. 69, 139, 199, 225 ; 1904, p. 16 ; 1908, p. 120, 214 ; 1909, p. 48 ; 1912, p. 41 ; 1913, p. 215, 379 ; 1914, p. 156 ; 1915, p. 62 ; 1917, p. 138, 163, 166 ; 1918, p. 143, 213 ; 1919, p. 146, 173, 178 ; 1922, p. 226, 305, 366, 371 ; 1925, p. 130 ; 1935, p. 159 ; 1936, p. 25 ; 1938, p. 278, 283 ; 1939, p. 76. — *Fam.*, 1940, p. 200. Voir Missions.
 Crucifix des champs. — Voir Minihy-Léon.
 Cruguel. — Man., 1934, p. 46.
 Cruzel. — 1924, p. 149 ; 1926, p. 53.
 Cuburien. — 1901, p. 29, 67, 151 ; 1902, p. 76 ; 1903, p. 286 ; 1913, p. 138 ; 1919, p. 204 n. ; 1935, p. 2, 97. Voir Récollets.
 Cudennec. — 1907, p. 238, 239 ; 1935, p. 86.
 Cuenou [Caërou]. — 1924, p. 245.
 Cuminik. — 1917, p. 277.
 Cupif. — 1902, p. 175 ; 1909, p. 235 ; 1912, p. 116 ; 1913, p. 205 ; 1914, p. 294, 297 ; 1915, p. 192, 193, 260, 300, 325 ; 1916, p. 27 ; 1918, p. 53 ; 1922, p. 263 ; 1929, p. 29.
 Curé ou Recteur primitif. — 1910, p. 86 ; 1938, p. 277.
 Curru (le). — Man., 1934, p. 25.
 Cussy. — 1940, p. 181.
 Cuzon. — *Notice*, 1907, p. 103 ; 1901, p. 43, 125, 131 ; 1902, p. 99, 100, 105, 160 ; 1903, p. 96, 226 ; 1904, p. 315 ; 1905, p. 62 ; 1909, p. 42 ; 1911, p. 77 ; 1914, p. 234, 302, 351 ; 1917, p. 140 ; 1926, p. 217 ; 1938, p. 283 ; 1939, p. 5 ; 1940, p. 160.
 Dabry. — 1908, p. 53.
 Dadé. — 1940, p. 192.
 Daëron. — 1905, p. 273 ; 1907, p. 185 ; 1922, p. 312 ; 1924, p. 250 ; 1935, p. 121 ; 1936, p. 35, 37, 39, 40.

- Dafniet. — 1914, p. 138 ; 1934, p. 207 ; 1935, p. 90.
 Dagorn. — 1902, p. 253 ; 1913, p. 379 ; 1922, p. 371 ; 1938, p. 150.
 Dagorne. — 1905, p. 37 ; 1913, p. 53, 54, 99, 106.
 Dalabardon. — 1932, p. 114 ; 1935, p. 81 ; 1937, p. 12.
 Dalgou (saint). — Chap., 1938, p. 262.
 Dalidec. — 1906, p. 62.
 Dallam. — 1903, p. 121 ; 1904, p. 33 ; 1909, p. 37 ; 1917, p. 286 ; 1923, p. 288, 349 ; 1925, p. 143 ; 1938, p. 238 ; 1939, p. 4. Voir Bruno de Saint-Yves.
 Damany. — Man., 1934, p. 56.
 Daniel. — 1902, p. 343 ; 1904, p. 13, 73 ; 1912, p. 74, 357 ; 1913, p. 42 ; 1924, p. 60 ; 1927, p. 150 ; 1937, p. 123 ; 1940, p. 201.
 Daniélou (Catherine). — Peyron, *Une voyante à Quimper au xvii^e siècle*, 1909, p. 59 à 1910, p. 313 ; 1908, p. 30, 86, 88, 229. — (Jean-François). — 1909, p. 29, 138 ; 1926, p. 297 ; 1927, p. 247 ; 1928, p. 59 ; 1935, p. 121, 137, 250 ; 1936, p. 214 ; 1938, p. 286 ; 1939, p. 62.
 Dantec. — 1907, p. 254.
 Danzé. — 1940, p. 239.
 Daoulas. — *Notice*, 1907, p. 123, 170 ; 1901, p. 25, 41, 44, 65, 69, 75, 107, 109, 112, 118, 161, 202, 272 ; 1902, p. 29, 32, 87, 201, 206, 211, 260, 365 ; 1903, p. 81, 265, 284 ; 1904, p. 87, 283 ; 1905, p. 134 ; 1907, p. 69, 187 ; 1909, p. 132 ; 1912, p. 96, 125, 165, 185, 361 ; 1913, p. 39, 46, 169 ; 1914, p. 64, 108, 316 ; 1915, p. 70 ; 1916, p. 355 ; 1917, p. 132, 137 ; 1928, p. 2 ; 1935, p. 129 ; 1936, p. 27 ; 1938, 284. V. Epidémies, Hôpitaux, Missions.
 Darcillon. — 1940, p. 164.
 D'Argent (Yan). — 1901, p. 153, 154 ; 1903, p. 332, 342 ; 1914, p. 308 ; 1916, p. 321, 355.
 Dauzon. — 1906, p. 229.
 David. — 1910, p. 340, 346, 354, 355, 357 ; 1911, p. 22 ; 1912, p. 13 ; 1924, p. 244 ; 1927, p. 151, 246 ; 1934, p. 210 ; 1935, p. 111 ; 1937, p. 19 ; 1938, p. 223 ; 1939, p. 57.
 David (saint). — 1902, p. 199 ; 1903, p. 342. Chap., 1901, p. 105. Voir Saint-Divy.
 Dax. — 1916, p. 278.
 Day (saint). — 1933, p. 285. Voir Saint They.
 Decamp. — 1922, p. 233, 304 ; 1928, p. 314.
 Décimes. — 1901, p. 37 ; 1902, p. 56 n. ; 1915, p. 75.
 Décolletage. — 1910, p. 83, 280.
 Décours. — 1922, p. 359 ; 1923, p. 314 ; 1924, p. 179 ; 1932, p. 242. Voir Descourt.
 Delarue. — 1940, p. 230.
 Delem (saint). — Chap., 1901, p. 40.
 Delorme. — 1902, p. 19, 32 ; 1903, p. 112 ; 1906, p. 136 ; 1911, p. 42 ; 1912, p. 23, 367 ; 1916, p. 330 ; 1924, p. 68.
 Demarée. — Voir Le Coant.
 Démet (saint). — Chap., 1915, p. 278 ; 1918, p. 65.
 Demeuré. — 1905, p. 258 ; 1922, p. 373 ; 1924, p. 252.

- Demisy. — 1924, p. 4.
 Dénel. — 1909, p. 133 ; 1914, p. 147 ; 1935, p. 275.
 Denis. — 1902, p. 373 ; 1909, p. 47 ; 1920, p. 8, 9, 26 ; 1923, p. 315 ; 1924, p. 178 ; 1938, p. 286 ; 1939, p. 62, 63. — Père Denis de Châteaulin, 1932, p. 32. — Père Denis de Pleyben, 1932, p. 32.
 Denis (saint). — Chap., 1907, p. 104 ; 1914, p. 339 ; 1925, p. 252 ; 1931, p. 29 ; 1940, p. 151.
 Denou. — 1905, p. 99.
 Denyel. — 1940, p. 191.
 Déols. — 1936, p. 11.
 Déportation. — Pérennès, *Les ecclésiastiques du diocèse de Quimper déportés à Rochefort et à l'île de Ré*, 1926, p. 269 ; 1911, p. 368.
 Derien de Poulconq. — 1906, p. 197.
 Derouet. — 1902, p. 357 ; 1922, p. 304 ; 1923, p. 59 ; 1924, p. 252 ; 1927, p. 250 ; 1934, p. 52 ; 1935, p. 250 ; 1938, p. 48.
 Derrien. — 1901, p. 210 ; 1902, p. 330 ; 1907, p. 155, 209 ; 1910, p. 153 ; 1911, p. 249 ; 1917, p. 215 ; 1919, p. 151 ; 1922, p. 308 ; 1923, p. 313, 322 ; 1924, p. 179, 181, 246 ; 1928, p. 59 ; 1933, p. 264 ; 1934, p. 209 ; 1935, p. 109, 195, 251 ; 1936, p. 223 ; 1937, p. 265 ; 1938, p. 33 n.
 Derrien (saint). — 1901, p. 107 ; 1902, p. 199 ; 1919, p. 151.
 Derval. — 1911, p. 281 ; 1919, p. 220 ; 1922, p. 308 ; 1940, p. 218.
 Descar de la Flèche. — 1906, p. 257.
 Deschamps. — 1940, p. 164, 240.
 Descourt. — 1924, p. 179. Voir Décours.
 Deshayes. — 1915, p. 219.
 Deslandes. — 1916, p. 110 ; 1937, p. 216.
 Desmoulins. — Abbé Saluden, *Un difficile mariage*, 1929, p. 213.
 Desnos. — 1919, p. 126 ; 1922, p. 115 ; 1940, p. 195.
 Després. — 1923, p. 351.
 Detaille. — 1914, p. 37, 41.
 Devalan. — 1934, p. 51.
 Deyrolle. — 1907, p. 182.
 Dhervé. — 1902, p. 59 ; 1903, p. 44 ; 1906, p. 54 ; 1907, p. 148, 158 ; 1922, p. 371 ; 1927, p. 161.
 Diaconat de Saint Corentin. — 1902, p. 232.
 Diboan (saint). — Mével, *Nos vieux Saints bretons. Saint Diboan*, 1924, p. 263, 327. — Chap., 1901, p. 151 ; 1903, p. 70, 293 ; 1910, p. 337 ; 1922, p. 195 ; 1924, p. 265.
 Didelot. — 1926, p. 367.
 Dieuleveut. — 1903, p. 254 ; 1918, p. 14 ; 1922, p. 367 ; 1923, p. 309 ; 1927, p. 204, 206, 257 ; 1931, p. 64, 66.
 Dignités du Chapitre. — 1907, p. 10.
 Dilès. — 1923, p. 149.
 Dîme. — Kerbiriou, *La dîme ecclésiastique dans le Léon à la veille de la Révolution*, 1925, p. 112 ; 1903, p. 366 ; 1904, p. 150, 229 ; 1905, p. 25, 211, 268 ; 1906, p. 38, 100, 142 ; 1907, p. 35, 280 ; 1908, p. 111 ; 1909, p. 23, 33 ; 1912, p. 289 ; 1913, p. 306 ; 1914, p. 235 ; 1915, p. 52, 342 ; 1917, p. 135.

- 202 ; 1918, p. 6 ; 1919, p. 190 ; 1923, p. 361 ; 1924, p. 258 ; 1928, p. 98.
 Dinan (Pierre de). — 1911, p. 245 ; 1920, p. 14.
 Dinéault. — *Notice*, 1907, p. 171 ; 1901, p. 43 ; 1902, p. 154 ; 1903, p. 26 ; 1908, p. 50 ; 1911, p. 86 ; 1912, p. 232, 234 ; 1913, p. 221 ; 1914, p. 127 ; 1915, p. 311 ; 1917, p. 140, 167 ; 1923, p. 149 ; 1927, p. 330 ; 1938, p. 284 ; 1940, p. 135.
 Diner. — 1922, p. 373 ; 1924, p. 252.
 Diocèse de Léon. — Kerbiriou, *Le Diocèse de Léon à la fin de l'ancien régime*, 1923, p. 291, 357.
 Diquélou. — 1908, p. 217 ; 1909, p. 44 ; 1922, p. 372 ; 1940, p. 198.
 Dirinan. — *Notice*, 1907, p. 187, 233 ; 1901, p. 27, 41, 61, 69, 124, 152, 154, 155, 156 ; 1902, p. 87, 199 ; 1903, p. 82, 84, 85, 221, 326 ; 1904, p. 6, 17 ; 1907, p. 130, 152 ; 1912, p. 214 ; 1913, p. 219 ; 1917, p. 141 ; 1922, p. 126, 306 ; 1923, p. 119 ; 1926, p. 172 ; 1938, p. 284 ; 1939, p. 75. Voir Missions.
 Dispense pour mutilation d'un doigt, 1911, p. 248.
 Distributions capitulaires. — 1908, p. 248 ; 1910, p. 181 ; 1915, p. 76.
 Districts. — Brest, 1912, p. 238 ; Carhaix, 1913, p. 146 ; 1914, p. 148 ; Lesneven, 1914, p. 194 ; Morlaix, 1912, p. 177 ; 1913, p. 80 ; 1914, p. 165, 167, 194 ; Quimper, 1912, p. 182.
 Divy (saint). — Chap., 1907, p. 198, 200 ; 1922, p. 323.
 Doaré. — 1940, p. 153.
 Documentation climatologique. — 1936, p. 96.
 Dogan. — 1904, p. 198, 199, 274.
 Dohollou. — 1911, p. 239 ; 1936, p. 140.
 Dol. — 1911, p. 243 ; 1912, p. 352, 374.
 Dolen (saint). — 1904, p. 78.
 Domaine congéable. — 1917, p. 205 ; 1925, p. 26.
 Dombidau de Crouseilhès. — Pilven, *Monseigneur Dombidau de Crouseilhès et la restauration du culte dans le diocèse de Quimper*, 1912, p. 321 à 1915 p. 246 ; 1904, p. 51, 255 ; 1905, p. 45, 238 ; 1908, p. 11, 49, 275, 277 ; 1912, p. 15, 268 ; 1914, p. 42 ; 1916, p. 10, 11, 61, 278 ; 1917, p. 99, 326, 377 ; 1918, p. 89 ; 1919, p. 225 ; 1922, p. 137, 259 ; 1923, p. 190, 380 ; 1924, p. 19, 187 ; 1926, p. 357 ; 1927, p. 105, 109, 112, 122, 177, 186, 280, 301 ; 1928, p. 314 ; 1929, p. 125 ; 1932, p. 116 ; 1936, p. 210 ; 1938, p. 207.
 Dominicains. — Morlaix, 1912, p. 258 ; 1917, p. 373 n ; 1922, p. 54 n, 283 ; 1931, p. 300 ; 1935, p. 193 ; 1936, p. 97, 193 ; 1937, p. 1, 97, 262 ; Quimperlé, 1901, p. 158 ; 1902, p. 293 ; 1903, p. 215 ; 1911, p. 11 ; 1912, p. 279.
 Donat (saint). — Chap., 1938, p. 50 ; 1939, p. 209, 212, 215.
 Dondel. — 1919, p. 126.
 Donnaguin. — 1905, p. 173.
 Donnart. — 1904, p. 341 ; 1907, p. 185 ; 1911, p. 18 ; 1912, p. 140, 143 ; 1916, p. 329 ; 1922, p. 308 ; 1924, p. 252.
 Donnou. — 1910, p. 181 ; 1922, p. 372 ; 1939, p. 56.
 Dons au Chapitre. — 1901, p. 132 ; 1904, p. 32.
 Donval. — 1933, p. 214.

- Donzé-Verteuil. — 1912, p. 177, 180 ; 1918, p. 113, 161, 173, 211 ; 1925, p. 289 ; 1926, p. 51 ; 1932, p. 157, 286, 292.
- Doré. — 1902, p. 148 ; 1912, p. 368, 371 ; 1916, p. 330 ; 1922, p. 71.
- Douar (saint). — Chap., 1906, p. 25.
- Douaré. — 1906, p. 140.
- Douarnenez. — *Notice*, 1907, p. 244, 270 ; 1908, p. 30, 72, 107 ; 1901, p. 156 ; 1904, p. 17 ; 1907, p. 231, 269 ; 1908, p. 157 ; 1910, p. 212 ; 1911, p. 137 ; 1922, p. 161 ; 1927, p. 34 ; 1935, p. 129, 255. Voir Saint-Michel, Sainte Hélène.
- Doucine. — 1903, p. 50 ; 1904, p. 255 ; 1907, p. 100 ; 1922, p. 308, 364 ; 1923, p. 187 ; 1927, p. 154.
- Douélan (prieuré). — 1901, p. 41, 44 ; 1903, p. 148 ; 1905, p. 266, 268 ; 1906, p. 24 ; 1913, p. 280.
- Dourdy. — *Man.*, 1927, p. 7.
- Dourmap. — *Man.*, 1916, p. 362.
- Doyennés. — Beuzec-Cap-Sizun, 1912, p. 222, 319, 374 ; 1913, p. 220, 318 ; Cap-Carval, 1901, p. 281 ; 1902, p. 42, 104, 161, 162, 353 ; 1903, p. 104 ; 1904, p. 75, 81 ; 1911, p. 247 ; 1912, p. 128 ; Cap-Sizun, 1901, p. 37 ; 1903, p. 108 ; 1904, p. 75, 312 ; 1909, p. 92 ; Penfoénant, 1922, p. 142.
- Drague. — 1908, p. 118.
- Dréau. — 1902, p. 307, 318 ; 1927, p. 24 ; 1938, p. 48.
- Drennec (de). — *Notice*, 1908, p. 133 ; 1903, p. 84 ; 1904, p. 191 ; 1914, p. 319 ; 1915, p. 230 ; 1922, p. 258 ; 1923, p. 293 ; 1924, p. 225 ; 1925, p. 117, 119 ; 1935, p. 138, 267 ; 1939, p. 68. Voir Mendicité.
- Drésen. — 1924, p. 105.
- Dreux-Brézé. — 1931, p. 313.
- Drevers (le). — *Man.*, 1939, p. 27 ; 1940, p. 41.
- Drévès. — 1904, p. 186 ; 1917, p. 380 ; 1918, p. 28, 120 ; 1932, p. 149, 157, 171.
- Driec (saint). — 1912, p. 227 n.
- Drolach. — 1914, p. 161, 199, 264, 321 ; 1916, p. 240, 244, 248 ; 1917, p. 315.
- Droniou. — 1926, p. 297.
- Duault. — *Notice*, 1908, p. 141 ; 1901, p. 39, 42, 46, 74 ; 1904, p. 280 ; 1908, p. 54 ; 1911, p. 226 ; 1918, p. 56 ; 1923, p. 40 n, 197 ; 1940, p. 212.
- Dubillard. — *Lettre-circulaire instituant une Commission diocésaine d'architecture et d'archéologie*, 1901, p. 1. — *Lettre à MM. les Membres de la Commission diocésaine...* 1901, p. 18 ; 1910, p. 308 ; 1912, p. 17 ; 1922, p. 8 ; 1923, p. 228 ; 1924, p. 23 ; 1926, p. 77, 209 ; 1934, p. 5.
- Dubois. — 1906, p. 169 ; 1917, p. 270 ; 1928, p. 122.
- Du Bois. — 1916, p. 88, 154, 223.
- Du Bois de Kerguiduff. — 1917, p. 82.
- Du Bois de la Villerabel. — 1924, p. 127. Bibliog.
- Du Bot. — 1902, p. 313 ; 1904, p. 244, 246 ; 1910, p. 85 ; 1911, p. 149, 152, 153, 281, 306 ; 1918, p. 220 ; 1922, p. 231.
- Du Botderu. — 1935, p. 253.

- Du Bot du Grégo. — 1904, p. 244 ; 1911, p. 151 ; 1919, p. 211 ; 1934, p. 26.
- Du Botmeur. — 1910, p. 137.
- Du Bouchet. — 1906, p. 34 ; 1907, p. 37 ; 1916, p. 182, 185 ; 1918, p. 142 ; 1922, p. 240 ; 1923, p. 260 ; 1924, p. 12 n.
- Du Bouettiez. — 1922, p. 338 ; 1939, p. 26.
- Dubourg. — 1920, p. 23.
- Du Boys de Tresséol. — 1901, p. 46 ; 1925, p. 245. Voir Tresséol.
- Du Boysgueheneuc. — 1907, p. 255 ; 1933, p. 179.
- Du Brioux. — 1904, p. 243 ; 1911, p. 147, 151 ; 1914, p. 299 ; 1918, p. 137 ; 1925, p. 197 ; 1936, p. 36, 131.
- Dubuisson. — 1904, p. 117 ; 1924, p. 245, 248.
- Dubuisson-Aubenay. — 1902, p. 293 ; 1906, p. 186. *Itinéraire en Bretagne, en 1636*, 1902, p. 193. Bibliog.
- Du Cambout. — 1908, p. 143, 1913, p. 103, 136, 322, 323, 325, 326 ; 1914, p. 110 n ; 1922, p. 77 ; 1934, p. 106 ; 1935, p. 198.
- Du Cap. — 1911, p. 281.
- Du Chastel. — 1903, p. 60, 228 ; 1906, p. 159 ; 1911, p. 178 ; 1913, p. 134 n, 142, 144, 346 ; 1916, p. 25, 80, 212, 298 ; 1917, p. 80 ; 1918, p. 42, 92 ; 1919, p. 65 ; 1925, p. 14, 23 ; 1926, p. 20 ; 1937, p. 228.
- Du Châtel. — 1907, p. 126 ; 1913, p. 319, 347, 350 ; 1914, p. 122 ; 1916, p. 228, 306 n ; 1917, 222 ; 1918, p. 42, 43, 98, 106, 195, 200 ; 1919, p. 20, 65 ; 1922, p. 141 ; 1930, p. 182 ; 1931, p. 81 ; 1940, p. 181.
- Du Châtelier. — 1925, p. 29 n. V. Maufras.
- Du Chayla. — 1911, p. 63, 88, 221, 350. Alias Du Chélas.
- Duchesne. — 1904, p. 341.
- Du Clésieux. — 1930, p. 12.
- Du Cleuziou. — 1924, p. 109.
- Du Clou. — 1931, p. 129 ; 1933, p. 155.
- Du Cosquer. — 1924, p. 171.
- Du Couédic. — 1902, p. 314 ; 1903, p. 173, 293 ; 1911, p. 59, 87, 95, 124, 281, 306 ; 1918, p. 223 ; 1924, p. 5, 378 ; 1925, p. 42 ; 1932, p. 81, 190 ; 1933, p. 81, 125, 155, 174 ; 1940, p. 164.
- Du Drennec. — 1917, p. 68, 69 ; 1924, p. 105.
- Du Dresnay. — 1906, p. 151 ; 1911, p. 61, 120, 197 ; 1913, p. 102, 132, 379 ; 1914, p. 191, 236, 285, 358 ; 1917, p. 32, 206 ; 1919, p. 6, 13, 15 ; 1922, p. 329 ; 1925, p. 132 ; 1927, p. 278 ; 1930, p. 181 ; 1931, p. 128 ; 1939, p. 26.
- Duetmat. — 1906, p. 20.
- Du Faou. — 1902, p. 278 ; 1905, p. 134, 159 ; 1909, p. 124, 125, 130, 233 ; 1910, p. 137 ; 1913, p. 40, 375 ; 1914, p. 127 ; 1938, p. 39.
- Du Feigna de Keranforêt. — 1908, p. 59.
- Du Guesclin. — 1906, p. 183 ; 1922, p. 19.
- Du Guilly. — 1911, p. 54 ; 1922, p. 306.

- Du Harlay. — 1930, p. 146 ; 1934, p. 229.
 Duigou. — 1940, p. 240.
 Duine. — Art. nécrologique, 1925, p. 126.
 Du Juch. — 1901, p. 226 ; 1906, p. 29, 69 ; 1911, p. 246 ; 1912, p. 254, 290 n. ; 1913, p. 281, 347 ; 1914, p. 181, 279, 299 ; 1917, p. 214 ; 1920, p. 13 ; 1922, p. 37 ; 1926, p. 139 ; 1940, p. 212.
 Du Largez. — 1914, p. 110 ; 1922, p. 79 ; 1926, p. 136 ; 1935, p. 9 ; 1939, p. 36.
 Du Laurens de la Barre. — 1906, p. 234 ; 1910, p. 185 ; 1911, p. 71 ; 1919, p. 166, 172 ; 1922, p. 230, 237, 312, 315, 363 ; 1926, p. 298, 308, 350 ; 1927, p. 246, 301, 302, 304 ; 1928, p. 124 ; 1935, p. 121, 138, 520, 263, 264, 270 ; 1936, p. 35, 132, 134 ; 1937, p. 38, 107 ; 1938, p. 35 ; 1939, p. 73, 88.
 Du Laz. — 1917, p. 91.
 Du Leslay. — 1911, p. 63, 89, 222.
 Du Liscoat. — 1904, p. 336.
 Du Liscoët. — 1908, p. 206, 270 ; 1909, p. 24 ; 1911, p. 280 ; 1912, p. 7 ; 1913, p. 22, 372 ; 1925, p. 72 ; 1926, p. 33 ; 1939, p. 2.
 Du Louet. — 1903, p. 251 ; 1904, p. 299 ; 1905, p. 89 ; 1907, p. 127, 146, 193 ; 1908, p. 84, 87, 281 ; 1909, p. 50, 207, 213, 215 ; 1910, p. 28, 71, 83, 116, 215 ; 1913, p. 41, 52, 102, 115, 373 ; 1914, p. 236, 297 ; 1915, p. 316, 348 ; 1916, p. 83, 143, 148, 323, 339 ; 1917, p. 144, 167, 180 n. ; 1918, p. 239, 252 ; 1919, p. 75, 109 ; 1922, p. 316 ; 1923, p. 74 ; 1924, p. 29 ; 1925, p. 187, 245 ; 1929, p. 52, 178, 242 ; 1938, p. 252 ; 1939, p. 3.
 Du Marchallach. — 1903, p. 254 ; 1904, p. 140, 288 ; 1906, p. 117, 119, 122, 123, 125, 134 ; 1913, p. 22, 237 ; 1927, p. 114 ; 1931, p. 127 ; 1940, p. 186, 202.
 Du Mas. — 1907, p. 259 ; 1908, p. 5.
 Dumay. — 1928, p. 333, 340 ; 1932, p. 128.
 Du Menez. — 1902, p. 181, 246 ; 1906, p. 117, 118 ; 1928, p. 139, 142.
 Du Mescam. — 1903, p. 61.
 Dumoulin. — 1904, p. 254 ; 1905, p. 41 ; 1907, p. 100 ; 1909, p. 45 ; 1913, p. 171 ; 1914, p. 138, 343 ; 1926, p. 177 ; 1938, p. 286.
 Dupanloup. — 1931, p. 323 ; 1940, p. 205.
 Duparc (Mgr). — *Lettre à la Rédaction du Bulletin*, 1910, p. 102. — *Lettre à M. Le Roux*, recteur de Poullan, 1933, p. 119 ; 1924, p. 20 ; 1926, p. 201 ; 1928, 320 ; 1929, p. 4 ; 1940, p. 206. Voir Cogneau — dit Le Terrible, 1911, p. 63, 89.
 Du Parc-Cornilleau. — 1913, p. 129, 130 ; 1916, p. 277.
 Duparc-Kerret. — 1911, p. 145 ; 1935, p. 266.
 Du Parc-Lo maria. — 1911, p. 113, 139 ; 1912, p. 250 ; 1915, p. 107 ; 1925, p. 8.
 Du Parc-Poulain. — 1933, p. 130.
 Du Penhoat. — 1925, p. 78 ; 1927, p. 249 ; 1935, p. 86.
 Du Penhoët. — 1912, p. 376.
 Du Perrier. — 1905, p. 89.

- Duperrier-Dumourier. — 1916, p. 380.
 Du Plessis. — 1911, p. 384, 386 ; 1914, p. 284, 354 ; 1933, p. 126.
 Du Plessis-Grénédan. — 1940, p. 216.
 Dupont. — 1903, p. 174 ; 1940, p. 144, 162, 170.
 Du Pont. — 1902, p. 46, 47, 100, 266 ; 1910, p. 137 ; 1912, p. 83 ; 1913, p. 320 ; 1917, p. 222 n. ; 1918, p. 146 ; 1926, p. 71, 133, 135.
 Du Poulpry. — 1906, p. 141 ; 1909, p. 234 ; 1912, p. 183, 281 ; 1913, p. 138, 325 ; 1915, p. 266, 270, 366 ; 1916, p. 28, 39, 142, 144 ; 1917, p. 213, 253 ; 1918, p. 54, 97, 103, 196 ; 1922, p. 26, 139, 140 ; 1924, p. 132.
 Du Pré. — 1908, p. 42, 44, 45.
 Du Quesne. — 1919, p. 155.
 Durand. — 1905, p. 66 ; 1911, p. 61, 90 ; 1939, p. 241.
 Du Refuge. — 1912, p. 93, 381 ; 1922, p. 203 ; 1924, p. 109.
 Du Rosel. — 1916, p. 323 ; 1917, p. 106 ; 1923, p. 369 ; 1924, p. 105, 107, 109 ; 1925, p. 41, 43.
 Du Roslan. — 1933, p. 130.
 Du Rusquec. — Man., 1904, p. 102 ; 1930, p. 1 ; 1932, p. 115, 201. — Fam., 1922, p. 78 ; 1923, p. 71.
 Du Tillay. — 1913, p. 274.
 Dutoya. — 1916, p. 355 ; 1924, p. 247 ; 1925, p. 62, 125 ; 1926, p. 59.
 Du Trévou. — 1919, p. 110.
 Duval. — 1903, p. 239, 243 ; 1915, p. 160 ; 1916, p. 277 n.
 Du Vergier de Kerhorlay. — 1911, p. 231 ; 1919, p. 220 ; 1922, p. 100 ; 1933, p. 251, 262.
 Eclipse de lune. — 1909, p. 38.
 Ecole d'hydrographie. — 1908, p. 29.
 Ecoles presbytérales. — 1908, p. 222 ; 1909, p. 154 ; 1915, p. 220, 224, 262 ; 1916, p. 169 ; 1923, p. 137.
 Eder. — 1922, p. 77.
 Edern. — *Notice*, 1908, p. 157 ; 1901, p. 45, 62, 118 ; 1903, p. 84 ; 1904, p. 231, 240, 242 ; 1910, p. 296, 328, 344, 353, 355, 358 ; 1911, p. 21, 24, 149 ; 1912, p. 195, 234 ; 1917, p. 132, 167 ; 1926, p. 217 ; 1936, p. 26 ; 1938, p. 284 ; 1939, p. 60. — Saint, 1903, p. 221 ; 1908, p. 157 ; 1919, p. 52 ; 1940, p. 144. Voir Hospitaliers, Inventaires.
 Ediltrude (sainte). — Chap., 1922, p. 201. Voir Ideltrude.
 Edouard (saint). — Chap., 1904, p. 228.
 Education des filles. — 1913, p. 289.
 Efflam (saint). — Chap., 1934, p. 118.
 Egarec (saint). — 1901, p. 105 ; 1904, p. 203, 204, 213 ; 1915, p. 53 ; 1917, p. 336 ; 1922, p. 138 ; 1935, p. 129 ; 1940, p. 158.
 Eglise blanche. — Chap., 1902, p. 287 ; 1915, p. 89.
 Eldren ?..... — 1924, p. 184.
 Election d'évêque. — 1908, p. 193.

- Electec.** — *Notice*, 1908, p. 203 ; 1913, p. 273 ; 1918, p. 72 n., 195, 198, 200 ; 1920, p. 23 ; 1923, p. 293. Voir Folgoat, Guillelan.
- Eliard.** — 1923, p. 240.
- Elicagaray.** — 1914, p. 34.
- Elie.** — 1907, p. 253.
- Elien.** — 1940, p. 170. Voir Eslien.
- Elliant.** — *Notice*, 1908, p. 203, 267 ; 1901, p. 109, 227 ; 1902, p. 258 ; 1904, p. 268 ; 1905, p. 12 ; 1906, p. 194, 212 ; 1907, p. 61 ; 1908, p. 278 ; 1910, p. 40, 45 ; 1911, p. 185, 189, 190, 286, 346 ; 1912, p. 142 ; 1913, p. 119, 191 ; 1919, p. 128, 216 ; 1922, 235, 372 ; 1923, p. 106, 309 ; 1924, p. 8 ; 1935, p. 161, 251, 268 ; 1938, p. 285 ; 1939, p. 55, 73 ; 1940, p. 252. Voir Epidémie, Instruction publique.
- Elly.** — 1940, p. 227.
- Elme (saint).** — Chap., 1904, p. 179.
- Eloi (saint)** — 1901, p. 121, 158 ; 1904, p. 69 ; 1914, p. 108, 110, 143 ; 1917, p. 366 ; 1923, p. 283 ; 1927, p. 228 ; 1935, p. 275 ; 1940, p. 144, 148, 149. — Chap., 1901, p. 105 ; 1903, p. 70, 299, 334 ; 1905, p. 94 ; 1911, p. 301 ; 1916, p. 55 ; 1919, p. 178 ; 1934, p. 165 ; 1935, p. 147 ; 1938, p. 12, 49.
- Elouan (saint).** — Chap., 1910, p. 170, 321, 323 ; 1925, p. 223.
- Eloury.** — 1912, p. 43
- Elven (saint).** — Chap., 1915, p. 244.
- Emery.** — 1913, p. 12, 68, 363 ; 1914, p. 97, 131, 176 ; 1923, p. 48.
- Emilion (saint).** — Chap., 1938, p. 225.
- Enard.** — 1904, p. 129.
- Encyclopédistes.** — 1923, p. 184 ; 1928, p. 175.
- Enée.** — 1934, p. 230.
- Enéoc (saint).** — Chap., 1913, p. 177 ; 1925, p. 338.
- Ener (saint).** — Chap., 1903, p. 27 ; 1911, p. 113, 141 ; 1925, p. 338.
- Enfants trouvés.** — 1923, p. 152.
- Enoch.** — 1914, p. 129 ; 1915, p. 163.
- Envoûtement.** — 1912, p. 83.
- Eon.** — 1940, p. 182.
- Epaves.** — 1916, p. 225 ; 1931, p. 252.
- Epidémies.** — Choléra, 1909, p. 193 ; 1917, p. 118 ; 1937, p. 224 ; à l'île de Sein, 1914, p. 79 ; au Juch, 1914, p. 221 ; à Mellars, 1933, p. 71 ; à Plougonven, 1930, p. 27. — Peste : à Brest, 1934, p. 160 ; à Clohars-Fouesnant, 1906, p. 66 ; à Concarneau, 1906, p. 192 ; à Daoulas, 1914, p. 110 ; à Elliant, 1908, p. 273 ; à Lesneven, 1919, p. 124 ; 1922, p. 21 ; à Locmaria-Plouzané, 1923, p. 73 ; 1930, p. 129 ; à Morlaix, 1913, p. 101, 104 ; 1914, p. 44, 294, 295 ; 1915, p. 108, 111 ; 1916, p. 78 n ; 1934, p. 117 ; 1937, p. 194 ; à Plogastel, 1940, p. 61 ; à Plogoff, 1940, p. 122 ; à Plouescat, 1916, p. 78 ; à Plougoulm, 1913, p. 273 ; à Pont-l'Abbé, 1922, p. 316 ; 1926, p. 78, 145, 152 ; à Quimper, 1903, p. 118 ; 1904, p. 334 ;

- 1906, p. 66, 111 n ; 1908, p. 273 ; 1909, p. 170 ; 1912, p. 12 ; à Quimperlé, 1906, p. 22 ; au Relecq, 1912, p. 309 ; à Roscoff, 1913, p. 105 ; à Saint-Pol, 1916, p. 78. — Typhoïde, 1915, p. 50. — Variole noire : Bannalec, 1902, p. 279 ; Huelgoat, 1913, p. 143. — Indéterminée : Logonna, 1928, p. 82 ; Divers lieux, 1928, p. 311.
- Ergué-Armel.** — *Notice*, 1908, p. 277 ; 1909, p. 22 ; 1901, p. 39, 43 ; 1902, p. 265 ; 1903, p. 85 ; 1904, p. 30 ; 1906, p. 70 ; 1908, p. 252 ; 1909, p. 41 ; 1910, p. 5, 11 ; 1922, p. 312 ; 1924, p. 9 ; 1938, p. 285.
- Ergué-Gabéric.** — *Notice*, 1909, p. 32, 71 ; 1901, p. 27, 39, 40, 67, 69, 109, 116, 123, 149, 152, 156, 182, 265 ; 1902, p. 77, 87 ; 1903, p. 14, 16, 85, 208, 266, 287, 329 ; 1904, p. 17, 68 ; 1905, p. 62, 99 ; 1908, p. 211, 213 ; 1910, p. 12 ; 1912, 42, 95 ; 1914, p. 343 ; 1919, p. 194 n ; 1922, p. 369 ; 1938, p. 286 ; 1939, p. 59, 84.
- Ermites de S^t Augustin.** — 1912, p. 127, 220.
- Erna (pour Erva).** — 1906, p. 11 n 2, 60.
- Escadres anglaises.** — 1910, p. 222, 225 ; 1911, p. 28, 32.
- Esclabissac.** — 1940, p. 214.
- Escoubleau de Sourdis.** — 1913, p. 131 ; 1923, p. 24
- Eslien.** — 1913, p. 80 ; 1933, p. 238 ; 1935, p. 110. Voir Elie.
- Espérance (San-Spé).** — Chap., 1903, p. 110, 115.
- Espinay.** — 1925, p. 356.
- Esprit (saint).** — Chap., 1922, p. 74, 138 ; 1931, p. 79.
- Esquibien.** — *Notice*, 1909, p. 88 ; 1901, p. 37, 152, 156 ; 1902, p. 240, 242, 244, 286 ; 1903, p. 118 ; 1904, p. 17, 260, 270 ; 1907, p. 231 ; 1908, p. 69 ; 1911, p. 288 ; 1914, p. 61 ; 1922, p. 308, 372 ; 1926, p. 263, 267 ; 1939, p. 19, 55, 78, 85.
- Etang (l').** — Man. 1932, p. 188 — fam. 1903, p. 183 ; 1909, p. 239.
- Estrées.** — 1935, p. 30, 36.
- Etat civil.** — 1924, p. 234 ; 1940, p. 252.
- Ethbin (saint).** — 1923, p. 19, 77, 266 ; 1924, p. 267, 327.
- Etien.** — 1935, p. 90.
- Etienne.** — 1935, p. 194.
- Eucher (saint).** — Chap., 1915, p. 183.
- Eude de Landudec.** — 1904, p. 276.
- Eudes.** — 1903, p. 41 ; 1924, p. 170 ; 1933, p. 209.
- Eudo.** — 1915, p. 337 ; 1919, p. 64.
- Eugène III.** — 1923, p. 199 ; 1935, p. 62.
- Eugène IV.** — 1912, p. 201 ; 1913, p. 274, 347, 352 ; 1917, p. 139 ; 1925, p. 345 ; 1928, p. 159 ; 1932, p. 72 ; 1935, p. 3 ; 1937, p. 114, 230.
- Euny (saint).** — 1923, p. 272 ; 1928, p. 151.
- Eusèbe (saint).** — Chap., 1903, p. 300.
- Eutrope (saint).** — 1901, p. 125 ; 1903, p. 227. — Chap., 1901, p. 106 ; 1902, p. 90, 204, 205 ; 1905, p. 273 ; 1906, p. 25 ; 1912, p. 190 ; 1925, p. 70, 72, 186 ; 1938, p. 101.
- Euzenou de Kersalaün.** — 1903, p. 239 ; 1936, p. 116, 122, 165 ;

- 1910, p. 355 ; 1911, p. 21, 382 ; 1926, p. 165 ; 1940, p. 186.
Voir Kersalaün.
- Evêché de Quimper. — 1914, p. 37.
- Even. — 1903, p. 104, 148, 223 ; 1904, p. 81, 146, 161 ; 1908, p. 193 ; 1911, p. 251 ; 1912, p. 230, 232 ; 1913, p. 38 ; 1923, p. 149 ; 1924, p. 74 ; 1933, p. 208, 212. — (Saint), 1915, p. 17. — Chap., 1915, p. 17.
- Evenas. — 1940, p. 236.
- Evesques de Cornouaille. — 1901, p. 33.
- Excommunication. — du chapitre, 1903, p. 41 — des ennemis de l'évêque de Léon, 1914, p. 187, 244 — des pirates, 1914, p. 159.
- Expilly. — Pilven, *Le premier évêque constitutionnel, Expilly, évêque du Finistère*, 1911, p. 5 à 1912, p. 170 ; 1907, p. 220 ; 1908, p. 124 ; 1914, p. 194, 290 ; 1917, p. 175 ; 1919, p. 195, 201, 232, 238 ; 1920, p. 26 ; 1922, p. 98, 99, 104, 108, 157, 229, 308 ; 1923, p. 47, 64, 162, 230, 239, 299, 369, 374 ; 1924, p. 55, 59, 144, 234, 317 ; 1925, p. 39, 310 ; 1927, p. 37, 58 ; 1929, p. 209 ; 1931, p. 59, 62, 63 ; 1932, p. 174 ; 1939, p. 14 ; 1940, p. 166.
- Exupère (saint). — 1901, p. 149 ; 1903, p. 265 ; 1907, p. 174, 179.
- Faber. — 1916, p. 348, 373 ; 1917, p. 24, 57, 85, 90.
- Fabien et Sébastien (saints). — Chap., 1919, p. 10, 18.
- Fabriques. — Pondaven, *Règlement des fabriques du diocèse de Léon*, 1922, p. 178 ; 1914, p. 100 ; 1926, p. 93.
- Fagon. — 1912, p. 296 ; 1916, p. 5.
- Faits divers : Inondations, tremblement de terre, incendie de clocher... — 1912, p. 329 ; 1913, p. 365 ; 1925, p. 128.
- Falher. — 1907, p. 174 ; 1909, p. 29 ; 1922, p. 306, 373 ; 1924, p. 252 ; 1931, p. 14, 62 ; 1938, p. 284, 286.
- Famille (Sainte). — Chap., 1908, p. 271.
- Faou (Le). — *Notice*, 1909, p. 123 ; 1901, p. 62, 69, 109, 115, 118 ; 1902, p. 24, 87 ; 1903, p. 9, 85, 88 ; 1910, p. 221 ; 1911, p. 129 ; 1912, p. 94, 228 ; 1913, p. 111, 171 ; 1914, p. 316 ; 1920, p. 25 ; 1922, p. 102, 162 ; 1923, p. 49 ; 1936, p. 24 ; 1938, p. 285. Voir Hôpitaux, Inventaires.
- Faouët. — 1901, p. 39, 40 ; 1905, p. 271 ; 1909, p. 144 ; 1910, p. 224, 249, 253, 255, 262, 339, 358 ; 1911, p. 228, 235, 303 ; 1913, p. 192 ; 1914, p. 33 ; 1922, p. 96, 372 ; 1924, p. 9 ; 1939, p. 55. Voir Sainte Barbe, Saint Fiacre.
- Farcy de Cuillé. — 1907, p. 67, 282 ; 1908, p. 213 ; 1909, p. 24 ; 1910, p. 123 ; 1912, p. 13 ; 1914, p. 53 ; 1919, p. 192 n. ; 1922, p. 287 ; 1926, p. 38 ; 1928, p. 109 ; 1938, p. 142 ; 1939, p. 6.
- Faujour. — 1935, p. 87.
- Favé. — 1912, p. 253 ; 1935, p. 87, 258.
- Favennec. — 1904, p. 54, 59 ; 1909, p. 138 ; 1922, p. 372 ; 1928, p. 62 ; 1938, p. 8, 240 ; 1939, p. 14 ; 1940, p. 230.

- Faviers. — 1908, p. 55.
- Faydit d'Aigrefeuille. — 1912, p. 378.
- Faye. — 1901, p. 183, 184, 226, 228, 231 ; 1902, p. 46.
- Feburier. — 1924, p. 311 ; 1925, p. 125.
- Feilla. — 1922, p. 305, 366, 370, 373 ; 1924, p. 252. Voir Feuillard.
- Félicien. — 1932, p. 78.
- Félix (saint). — 1913, p. 259. — V. (antipape), 1937, p. 114. — Evêque, 1932, p. 73. — (Père), 1940, p. 204.
- Fenestre. — 1907, p. 192.
- Fénigan. — 1922, p. 312.
- Férec. — 1914, p. 120.
- Ferron. — Peyron, *Guillaume Ferron, évêque de Léon*, 1908, p. 184 ; 1913, p. 274, 282, 375, 377, 379 ; 1914, p. 91, 120, 155, 187, 199, 244, 249, 318.
- Fesch. — 1912, p. 321 ; 1913, p. 9, 12, 228 ; 1914, p. 129, 333 ; 1915, p. 216.
- Fête et culte des Morts. — 1914, p. 212.
- Feu de joie. — 1902, p. 360 ; 1907, p. 264 ; 1908, p. 22, 66, 68, 70 ; 1911, p. 98, 130, 132, 136, 138, 323 ; 1912, p. 297 ; 1913, p. 52, 136 ; 1914, p. 47, 294, 297 ; 1917, p. 22 ; 1923, p. 50, 76, 233 ; 1931, p. 146 ; 1935, p. 273.
- Feuillard. — 1912, p. 139. Voir Feilla.
- Feuillée (La). — *Notice*, 1910, p. 135 ; 1901, p. 44 ; 1903, p. 76, 88, 306 ; 1905, p. 163 ; 1910, p. 135 ; 1913, p. 377 ; 1914, p. 154, 192 ; 1922, p. 325 ; 1923, p. 40 n. ; 1935, p. 161 ; 1939, p. 60. Voir Hospitaliers.
- Feuillet. — 1935, p. 269.
- Feunteunlez. — Man., 1919, p. 110.
- Feunteunméan. — Man., 1919, p. 116.
- Feutier. — 1917, p. 63 n.
- Fez (Le). — Man., 1936, p. 153.
- Fiacre (saint). — 1914, p. 47 ; 1928, p. 155. — Chap., 1901, p. 105, 106, 107 ; 1902, p. 31, 156, 325 ; 1903, p. 259 ; 1907, p. 90 ; 1909, p. 144 ; 1911, p. 83 ; 1918, p. 237 ; 1919, p. 75 ; 1924, p. 9 ; 1930, p. 170 ; 1931, p. 6 ; 1938, p. 144.
- Filas. — 1908, p. 6.
- Fily. — 1918, p. 95 ; 1940, p. 236.
- Flamant. — 1914, p. 39 ; 1922, p. 308.
- Fleury. — 1935, p. 161 ; 1939, p. 12.
- Floch. — 1903, p. 331 ; 1904, p. 115, 340 ; 1908, p. 106 ; 1909, p. 42 ; 1914, p. 83, 165, 194, 265 ; 1916, p. 146 ; p. 1917, p. 173 ; 1919, p. 105 ; 1922, p. 233 ; 1924, p. 241, 251 ; 1927, p. 247 ; 1935, p. 87, 130, 267 ; 1936, p. 25, 126 ; 1940, p. 118, 171.
- Flohec. — 1919, p. 57.
- Floh. — 1903, p. 331.
- Florentin (Frère). — 1914, p. 162.
- Floutier. — 1904, p. 255 ; 1913, p. 147 ; 1930, p. 6.
- Floyd. — 1911, p. 327 ; 1919, p. 166, 171 ; 1939, p. 86.

- Foënant. — 1940, p. 186.
 Fogasses de la Bastie. — 1922, p. 287.
 Foix. — 1904, p. 22 ; 1911, p. 248 ; 1925, p. 137, 144, 357.
 Folgoat (Le). — *Notice*, 1909, p. 175, 219, 265 ; 1901, p. 60, 64, 105, 110, 112, 116, 118, 122, 249, 252 ; 1902, p. 18, 28, 74, 132, 153, 200, 213, 322, 326 ; 1903, p. 19, 29, 32, 74, 75, 78, 80, 88, 139, 170, 330, 1904, p. 8, 89 ; 1906, p. 36 ; 1907, p. 129 ; 1909, p. 132 ; 1912, p. 26, 200 ; 1913, p. 273 ; 1915, p. 73, 295 n. ; 1917, p. 5, 318, 356, 369 n. ; 1920, p. 20 ; 1922, p. 20, 74, 1924, p. 304 ; 1925, p. 32, 117, 119, 355 ; 1926, p. 17 ; 1931, p. 199. — Abbé Guillermit, *Le Folgoat*, Bibliog., 1922, p. 246. — Blanc, *Histoire anecdotique de Lessaven, du Folgoat et des alentours*, Bibliog., 1927, p. 256. — Voir Collégales, Elestrec, Hôpitaux, Guillelleau, Incendies, Mendicité.
 Follezou (Le). — 1918, p. 56.
 Follic. — 1922, p. 308 ; 1924, p. 180 ; 1926, p. 341, 347, 351 ; 1938, p. 223.
 Folly. — 1927, p. 248, Voir Joly.
 Fontaine. — 1926, p. 112.
 Fontaine-Blanche. — 1917, p. 371 n. ; 1924, p. 309. — Chap., 1901, p. 106 ; 1916, p. 325 ; 1917, p. 74 ; 1924, p. 309. — Prieuré, 1913, p. 23. — Man., 1934, p. 100.
 Fontaine-Sèche. — Man., 1932, p. 188.
 Fontaines monumentales et fontaines vénérées — 1901, p. 105 ; 1902, p. 195.
 Forbin-Janson. — 1935, p. 30, 36, 41, 46, 174.
 Forest. — 1907, p. 31 ; 1935, p. 278.
 Forest (La). — Man., 1916, p. 20 n. ; 1926, p. 159.
 Foresta. — 1915, p. 249 ; 1923, p. 379 ; 1924, p. 185.
 Forêt-Fouesnant (La). — *Notice*, 1910, p. 33, 85 ; 1901, p. 28, 61, 77, 115, 152, 266 ; 1902, p. 22, 150 ; 1903, p. 7, 33, 331 ; 1904, p. 19, 67, 307 ; 1905, p. 52 ; 1910, p. 122 ; 1922, p. 372 ; 1923, p. 198 ; 1938, p. 55. Voir Inventaires.
 Forêt-Landerneau (La). — *Notice*, 1910, p. 118 ; 1903, p. 167 ; 1918, p. 82 ; 1919, p. 24 n. ; 1923, p. 293, 366 ; 1925, p. 117 ; 1936, p. 23. Voir Mendicité.
 Forget. — 1926, p. 297 ; 1927, p. 247 ; 1933, p. 261 ; 1937, p. 32.
 Forsanz. — 1922, p. 234 n. ; 1926, p. 52.
 Fosse (La). — Man., 1919, p. 111. — Fam., 1919, p. 109.
 Foucquet. — 1915, p. 193.
 Foudre. — Botsorhel, 1903, p. 316. — Cadol, 1933, p. 154, 156. — Carhaix, 1905, p. 20. — Conquet, 1907, p. 29. — Dirinon, 1907, p. 190. — Ederm, 1908, p. 166. — Elestrec, 1908, p. 203. — Elliant, 1908, p. 222, 231 ; 1910, p. 75. — Ergué-Gabéric, 1909, p. 39. — Gouesnou, 1910, p. 245. — Guelvain, 1925, p. 219. — Guipavas, 1912, p. 122. — Irvil-lac, 1914, p. 116. — Kernilis, 1915, p. 148. — Kersaint-Plabennec, 1915, p. 210, 242. — Lampaul-Guimiliau, 1916, p.

103. — Lampaul-Ploudalmézeau, 1916, p. 168. — Landéda, 1916, p. 196. — Landunvez, 1918, p. 35. — Lanhouarneau, 1938, p. 171. — Lesneven, 1917, p. 349 ; 1918, p. 105. — Locronan, 1925, p. 141 ; 1926, p. 255 n. — Lopérec, 1928, p. 315. — Mahalon, 1930, p. 287. — Martyre, 1932, p. 204. — Meilars, 1909, p. 13 ; 1933, 110. — Melgven, 1933, p. 161. — Morlaix, 1912, p. 5 ; 1934, p. 98. — Nizon, 1938, p. 41. — Pencran, 1938, p. 54. — Penmarch, 1938, p. 127. — Plabennec, 1938, p. 171. — Pleyben, 1938, p. 230, 233, 240, 252. — Ploaré, 1939, p. 236. — Plogon-nec, 1940, p. 151. — Plouénan, 1938, p. 117. — Saint-Fré-gant, 1938, p. 117. — Saint-Jean-du-Doigt, 1925, p. 128. — Tréfléz, 1938, p. 117.
 Fouennec. — Chap., 1903, p. 312. — Man., 1903, p. 316, 319.
 Fouesnant. — *Notice*, 1910, p. 122 ; 1901, p. 38, 39, 110, 134, 172, 204 ; 1903, p. 16, 23, 24 ; 1907, p. 69 ; 1908, p. 131 ; 1910, p. 33 ; 1911, p. 298, 319, 348 ; 1913, p. 191, 380 ; 1914, p. 342 ; 1917, p. 230 n. ; 1919, p. 105 ; 1922, p. 305, 310, 372 ; 1924, p. 9 ; 1935, 129, p. 156, 162 ; 1936, p. 28 ; 1939, p. 1, 55. Voir Sainte Anne.
 Fougay. — 1914, p. 363.
 Fougerolle. — 1935, p. 141.
 Fouquet. — 1917, p. 69 ; 1918, p. 57.
 Four. — (Droit de), 1917, p. 281, 285 n. ; de l'évêque, 1906, p. 50, 106.
 Fourguelen. — 1903, p. 179, 182.
 Fourn (Fanch ar). — 1928, p. 205.
 Fournier. — 1905, p. 38 ; 1911, p. 282 ; 1928, p. 122 ; 1940, p. 193.
 Fragan. — 1903, p. 213.
 Franc-Maçonnerie. — 1922, p. 150 ; 1923, p. 184 ; 1927, p. 55, 179.
 François I^{er} (duc de Bretagne). — 1909, p. 184 ; 1917, p. 139 ; 1922, p. 21 ; 1935, p. 204.
 François II (duc de Bretagne). — 1902, p. 291 ; 1909, p. 233 ; 1912, p. 122 ; 1913, p. 280 ; 1914, p. 110, 127, 187 ; 1917, p. 220, 222 ; 1922, p. 20, 143 n. ; 1924, p. 177 ; 1925, p. 76, 130, 137 ; 1926, p. 135.
 François d'Assise (saint). — Chap. 1910, p. 152.
 François de Morlaix (Frère). — 1924, p. 242 ; 1926, p. 271, 283 ; 1927, p. 290.
 François de Quimper (Père). — 1924, p. 241.
 Franquetot de Coigny. — 1910, p. 127, 186 ; 1919, p. 94, 95.
 Francic. — Man., 1904, p. 298, 304 ; 1917, p. 50 ; 1924, p. 258.
 Fraval. — 1907, p. 16, 113.
 Frayassinou. — 1927, p. 105.
 Frelaut. — 1936, p. 198.
 Frères de l'instruction chrétienne. — 1915, p. 220.
 Frères des écoles chrétiennes. — 1911, p. 132 ; 1915, p. 216.
 Frères mineurs (Quimper). — 1902, p. 165, 169 ; 1903, p. 94 ; 1905, p. 242 ; 1906, p. 150, 161 ; 1908, p. 14.

- Fréron. — Cornou, *Elie Fréron*, 1928, p. 175 ; id., *Quelques pages de Fréron*, 1929, p. 67, 139, 247. — Abbé Le Meur, *Elie Fréron*, par M. le chanoine Cornou, Bibliog., 1922, p. 119.
- Freslon de Saint-Aubin. — 1924, p. 14.
- Fresq (Le). — Man., 1933, p. 180.
- Frézier. — 1919, p. 79.
- Frogerais. — 1922, p. 61 ; 1926, p. 353 ; 1927, p. 247 ; 1935, p. 250.
- Frollo. — 1912, p. 356, 359 ; 1913, p. 8, 13, 165 ; 1917, p. 233. — Dit Carnage, 1904, p. 247 ; 1906, p. 233 ; 1911, p. 309.
- Froutven. — Man., 1912, p. 190.
- Frugi (mont). — 1908, p. 278 ; 1926, p. 70.
- Fulbert. — 1916, p. 106 ; 1931, p. 237.
- Furic. — 1906, p. 213 ; 1914, p. 240, 241, 283, 302, 304 ; 1924, p. 179 ; 1927, p. 3, 10, 130 ; 1940, p. 225, 231, 234.
- Fustec. — 1932, p. 85.
- Gabart. — 1913, p. 378.
- Gaillard. — 1915, p. 305 ; 1918, p. 69 ; 1922, p. 54 ; 1932, p. 267.
- Galéran. — 1902, p. 352.
- Galerie. — 1910, p. 166, 213, 315 ; 1933, p. 24.
- Galitzin. — 1925, p. 313.
- Galon. — 1911, p. 245 ; 1913, p. 45.
- Gamic. — 1908, p. 56.
- Gallicanisme. — 1905, p. 41 ; 1916, p. 60, 87, 1928, p. 110 ; 1929, p. 169, 300. Voir Liturgie.
- Galliot. — 1905, p. 373 ; 1920, p. 25 ; 1923, p. 313 ; 1924, p. 250 ; 1930, p. 120 ; 1938, p. 31 ; 1939, p. 66.
- Galliou. — 1940, p. 192.
- Gallois. — 1905, p. 81.
- Gallou. — 1907, p. 14.
- Gamer. — 1923, p. 339.
- Ganguer. — 1907, p. 212, 258.
- Garangeau. — 1904, p. 109.
- Gardeshant. — 1928, p. 306.
- Garlan. — *Notice*, 1910, p. 149 ; 1935, p. 108, 280 ; 1936, p. 148.
- Garlant. — Man., 1940, p. 134.
- Garnier. — 1916, p. 379 ; 1938, p. 24 ; 1940, p. 236.
- Garc (île). — 1926, p. 67. — Fam., 1940, p. 230.
- Garon. — 1922, p. 367.
- Garrec. — 1910, p. 353 ; 1911, p. 20 ; 1925, p. 248, 311 ; 1927, p. 247 ; 1930, p. 176 ; 1935, p. 159.
- Garspern. — Man., 1919, p. 6, 13, 15. — Fam., 1919, p. 15.
- Gasparri (Card.). — 1925, p. 180.
- Gassis. — 1910, p. 310 ; 1928, p. 320.
- Gaudin. — 1901, p. 102 ; 1903, p. 283.

- Gautier. — 1940, p. 163.
- Gávres. — 1913, p. 318.
- Gélin. — 1916, p. 100 n.
- Gellart. — 1917, p. 283, 316, 344 ; 1918, p. 204.
- Gellin. — 1922, p. 202.
- Gendrot. — 1923, p. 137.
- Généraux de paroisses — Dom J.-L. Malgorn, *Généraux de paroisse*, 1928, p. 167 ; 1929, p. 192 ; 1928, p. 67 ; 1929, p. 129.
- Geneviève (sainte). — 1902, p. 324. — Chap., 1919, p. 75 ; 1935, p. 153, 209.
- Geniste (sainte). — Chap., 1905, p. 112, 126, 130.
- Geoffroy. — 1901, p. 181, 185, 202, 226, 277, 280, 282 ; 1902, p. 39, 42, 161, 268 ; 1903, p. 40 ; 1904, p. 314 ; 1906, p. 26 ; 1907, p. 187, 237 ; 1908, p. 233 ; 1913, p. 44, 45 ; 1914, p. 108.
- Georgelin. — 1905, p. 90, 91.
- Georges (saint). — 1903, p. 312. — Chap., 1917, p. 74 ; 1919, p. 178.
- Gérard. — 1905, p. 181 ; 1911, p. 244.
- Geraut. — 1903, p. 351.
- Germain (saint). — Chap., 1901, p. 28, 68, 69, 70, 114, 269 ; 1902, p. 22, 78, 80, 91 ; 1903, p. 133, 147 ; 1904, p. 87 ; 1906, p. 25 ; 1907, p. 90 ; 1910, p. 286 ; 1918, p. 141 ; 1919, p. 76 ; 1930, p. 88 ; 1934, p. 73, 108 ; 1940, p. 39.
- Gertrude (sainte). — Chap., 1927, p. 324.
- Geslin. — 1911, p. 63, 89 ; 1919, p. 220.
- Gestin. — 1911, p. 258 ; 1917, p. 373 n.
- Gigant. — 1917, p. 209 ; 1923, p. 317 ; 1939, p. 222 ; 1940, p. 192.
- Gignoux. — 1931, p. 317.
- Gilard de Keranflech. — 1916, p. 233 ; 1922, p. 131.
- Gilart de Larchantel. — 1903, p. 297, 300 ; 1904, p. 175 ; 1911, p. 71, 260, 325, 327 ; 1913, p. 147, 163 ; 1914, p. 344, 347 ; 1915, p. 114 ; 1916, p. 290 ; 1917, p. 88 ; 1918, p. 29, 44, 269 ; 1919, p. 166, 170, 172 ; 1922, p. 302, 310, 312 ; 1926, p. 174, 308 ; 1927, p. 44, 47, 297 ; 1934, p. 35 ; 1936, p. 36, 37, 127, 129, 297, 355 ; 1938, p. 280.
- Gildas (saint). — 1903, p. 212. — Chap., 1901, p. 105 ; 1902, p. 372 ; 1903, p. 84 ; 1905, p. 126 ; 1906, p. 132 ; 1907, p. 90 ; 1909, p. 33, 85 ; 1912, p. 280, 282 ; 1913, p. 79, 335 ; 1926, p. 66 ; 1930, p. 282.
- Gillart. — 1923, p. 240 ; 1924, p. 106, 140, 149, 310 ; 1925, p. 38, 40.
- Gilles (saint). — 1901, p. 106 ; 1902, p. 201 ; 1910, p. 80 ; 1911, p. 200 ; 1913, p. 63 ; 1938, p. 12. — Fam., 1924, p. 180.
- Ginouillac. — 1932, p. 50.
- Giraud. — 1901, p. 226.
- Giraudet. — 1915, p. 82 ; 1918, p. 126 ; 1932, p. 281 ; 1935, p. 87.

- Girey-Dupré. — 1940, p. 181.
 Girondins. — 1933, p. 61 ; 1940, p. 181, 185, 195, 196.
 Glandour (Le). — Man., 1914, p. 299.
 Glasec. — 1905, p. 107.
 Glay. — 1925, p. 43.
 Gléharès. — Man., 1919, p. 13, 15.
 Glemaroc. — 1905, p. 64 ; 1907, p. 213.
 Glénans. — *Notice*, 1913, p. 236 ; 1910, p. 123 ; 1911, p. 335 ; 1912, p. 147 ; 1926, p. 66 ; 1940, p. 204. Voir Incendies.
 Gléonec. — 1911, p. 348.
 Gloaer. — 1932, p. 155.
 Gloaguen. — 1905, p. 214, 216 ; 1908, p. 124 ; 1909, p. 93 ; 1919, p. 232, 236 ; 1922, p. 98, 308, 363, 371 ; 1923, p. 312 ; 1924, p. 250 ; 1926, p. 271, 341, 354 ; 1927, p. 21, 23 n., 34, 248 ; 1931, p. 16, 58, 61 ; 1933, p. 99 ; 1935, p. 250 ; 1936, p. 213 ; 1940, p. 115, 117.
 Gloëdic. — 1914, p. 316.
 Glomel. — *Notice*, 1910, p. 181 ; 1901, p. 39, 42, 45, 74 ; 1904, p. 150 ; 1906, p. 100 ; 1913, p. 279, 283, 350 ; 1922, p. 315, 372 ; 1925, p. 213 ; 1926, p. 270, 329 ; 1939, p. 56, 59.
 Gloria. — 1924, p. 252.
 Goaraguer. — 1901, p. 221 ; 1912, p. 6 ; 1925, p. 137.
 Goarant. — 1922, p. 373 ; 1924, p. 252 ; 1927, p. 132.
 Goardon. — 1908, p. 260 ; 1922, p. 363 ; 1926, p. 271, 297, 343 ; 1927, p. 21, 247 ; 1935, p. 120, 249 ; 1940, p. 199.
 Goarin (saint). — Chap., 1906, p. 80. — Fam., 1940, p. 164.
 Goarnison. — 1917, p. 208.
 Goasdoué. — 1925, p. 9.
 Goasduff. — 1903, p. 187 ; 1913, p. 168 ; 1936, p. 216.
 Goasguen. — 1939, p. 82 ; 1940, p. 171, 186.
 Goasmoal. — 1922, p. 138 ; 1928, p. 331.
 Goasvennou. — Man., 1903, p. 57.
 Goazcoz. — 1940, p. 165.
 Gobel. — 1922, p. 159.
 Godebert. — 1918, p. 81.
 Godefroy. — 1901, p. 226. — Saint-Marc, 1928, p. 248.
 Godet Desmarais. — 1935, p. 29, 37, 174.
 Godu. — 1935, p. 121. Voir Codu.
 Goëmon. — 1905, p. 240 ; 1911, p. 47 ; 1912, p. 150 ; 1913, p. 206 ; 1916, p. 163, 204 ; 1918, p. 39 ; 1919, p. 100 ; 1922, p. 89, 95 ; 1926, p. 68 ; 1928, p. 81.
 Goëzbriand. — 1911, p. 381 ; 1925, p. 9 ; 1930, p. 95 ; 1932, p. 51 ; 1936, p. 4, 97.
 Goëzgoez. — 1908, p. 106.
 Gohard (saint). — 1934, p. 216.
 Gomaire. — 1908, p. 67 ; 1909, p. 47 ; 1911, p. 129, 257, 265, 323, 362, 367, 373 ; 1904, p. 66, 72, 108, 109, 145, 146, 171, 181 ; 1919, p. 233, 238 ; 1923, p. 45, 118, 239 ; 1924, p. 105, 367, 375 ; 1927, p. 37 ; 1931, p. 59 ; 1938, p. 117.

- Gontaut-Biron. — 1911, p. 273 ; 1915, p. 151 ; 1918, p. 260 ; 1919, p. 27, 79 ; 1927, p. 360. — Lauzun, 1915, p. 151 ; 1918, p. 261.
 Gondy. — 1918, p. 202, 258 ; 1924, p. 340 n. Voir Cossé.
 Gontier. — 1905, p. 148, 196, 243, 245, 249 ; 1906, p. 18, 89, 97, 103 ; 1911, p. 285, 287 ; 1912, p. 29, 30, 83 ; 1917, p. 136.
 Gonvarch (saint). — 1905, p. 186 ; 1925, p. 19 n.
 Gonvel (saint). — Chap., 1918, p. 37, 48 ; 1924, p. 341 ; 1925, p. 19 ; 1931, p. 256.
 Goraguer. — 1904, p. 234 ; 1910, p. 354, 357 ; 1911, p. 22 ; 1917, p. 357 ; 1918, p. 134 ; 1940, p. 165.
 Gorcuff. — 1906, p. 147.
 Goret. — 1911, p. 8 ; 1923, p. 140 ; 1928, p. 202 ; 1935, p. 82, 83.
 Gorreker. — 1913, p. 119, 121. Voir Philippe.
 Gorrequer. — Man., 1906, p. 120 ; 1910, p. 46 ; 1919, p. 111 ; 1923, p. 3 ; 1934, p. 171.
 Gouachet (alias Goachet). — 1911, p. 290 ; 1923, p. 131, 135 ; 1935, p. 82, 87, 268, 279 ; 1937, p. 53, 55, 150.
 Gouarec. — *Notice*, 1910, p. 182 ; 1935, p. 114.
 Goudédranche. — 1940, p. 235, 236.
 Gouelin. — 1901, p. 153.
 Gouesnach. — *Notice*, 1910, p. 183 ; 1901, p. 38, 39, 116, 137, 155 ; 1903, p. 19, 331 ; 1904, p. 10 ; 1913, p. 160, 381 ; 1922, p. 306, 372 ; 1926, p. 264, 267 ; 1935, p. 146 ; 1938, p. 279 ; 1939, p. 57.
 Gouézec. — *Notice*, 1910, p. 297, 329 ; 1901, p. 41, 43, 74, 118, 149 ; 1902, p. 219 ; 1903, p. 88, 267, 270 ; 1904, p. 198 ; 1905, p. 271 ; 1906, p. 36, 78 ; 1907, p. 77 ; 1908, p. 222 ; 1910, p. 174, 295, 327, 352, 355 ; 1911, p. 22, 24, 82 ; 1912, p. 226 n., 227 n. ; 1914, p. 336 ; 1916, p. 290 ; 1917, p. 340 ; 1923, p. 106, 153 ; 1927, p. 330 ; 1939, p. 32, 57. Voir Missions.
 Gouesnou. — *Notice*, 1910, p. 229, 265 ; 1901, p. 28, 62, 64, 68, 70, 105, 110, 114, 118, 275 ; 1902, p. 34, 37, 87, 199, 204, 260, 340 ; 1903, p. 85, 140, 169, 331 ; 1911, p. 42 ; 1913, p. 169 ; 1915, p. 140, 230 ; 1916, p. 9, 10, 67, 329 ; 1917, p. 98, 137, 1922, p. 354 ; 1923, p. 293 ; 1924, p. 225, 375 ; 1925, p. 117, 119 ; 1935, p. 128. — Saint, 1901, p. 161 ; 1910, p. 229 ; 1923, p. 283. — Chap., 1905, p. 187 ; 1911, p. 200 ; 1924, p. 69. — Fam., 1940, p. 180. Voir Mendicité.
 Gougouil. — 1934, p. 15.
 Goulaine. — 1908, p. 207 ; 1910, p. 237 ; 1916, p. 20, 23.
 Gouletquer. — Man., 1933, p. 23. — Fam., 1915, p. 278, 305 ; 1918, p. 16, 65, 67, 69, 70, 74.
 Goulien. — *Notice*, 1911, p. 13 ; 1901, p. 37, 157, 179 ; 1903, p. 85, 116, 229 ; 1904, p. 11, 18 ; 1907, p. 232 ; 1922, p. 372 ; 1924, p. 252 ; 1939, p. 57.
 Goullit. — 1940, p. 162.
 Goulven. — *Notice*, 1911, p. 41 ; 1901, p. 28, 61, 64, 65, 70.

- 110, 123, 152, 260 ; 1902, p. 19, 31, 33, 87, 197, 199, 214, 215 ; 1903, p. 85, 140, 169, 207, 332 ; 1908, p. 191 ; 1912, p. 284 ; 1915, p. 82 ; 1916, p. 329 ; 1917, p. 318 ; 1918, p. 184, 201 ; 1923, p. 293 ; 1924, p. 225, 303 ; 1925, p. 117 ; 1935, p. 266, 282, 283. — Saint, 1911, p. 41. — Chap., 1903, p. 82 ; 1923, p. 75, 130 ; 1930, p. 138. Voir Mendicité.
- Gourbrein. — 1904, p. 320.
- Gourc'hant. — 1917, p. 218, 247 ; 1918, p. 98, 160 ; 1932, p. 290.
- Gourcuff. — 1912, p. 6 ; 1940, p. 164.
- Gourin. — *Notice*, 1911, p. 75 ; 1901, p. 39, 40 ; 1905, p. 16, 106, 271 ; 1906, p. 50, 147 ; 1910, p. 339, 358 ; 1911, p. 235 ; 1914, p. 33 ; 1918, p. 135 ; 1922, p. 61, 372 ; 1925, p. 214 ; 1939, p. 78.
- Gourio. — 1919, p. 109, 111 ; 1924, p. 109.
- Gouriou. — 1935, p. 83.
- Gourlizon. — *Notice*, 1911, p. 76 ; 1901, p. 116 ; 1903, p. 14, 16 ; 1909, p. 38 ; 1919, p. 155 ; 1920, p. 27 ; 1922, p. 370 ; 1923, p. 196 ; 1924, p. 8, 9 ; 1938, p. 284 ; 1940, p. 52. Voir Ploaré.
- Gourmelon. — 1904, p. 186 ; 1905, p. 70 ; 1911, p. 131, 167 ; 1922, p. 359 ; 1923, p. 117 ; 1935, p. 82, 89.
- Goury. — 1917, p. 34 ; 1923, p. 189, 234, 237, 240 ; 1924, p. 107, 149, 250 ; 1925, p. 43, 125, 235 ; 1926, p. 367 ; 1927, p. 54, 120, 174, 235 ; 1928, p. 5.
- Gousabatz. — 1917, p. 67.
- Gouzien (saint). — Chap., 1913, p. 19. — Fam., 1940, p. 230.
- Gouzellon. — 1909, p. 233, 238 ; 1910, p. 234 ; 1912, p. 279 ; 1917, p. 221 ; 1918, p. 52, 108, 195 n. ; 1919, p. 116, 117, 1920, p. 23, 24 ; 1922, p. 141.
- Goziat. — 1902, p. 231.
- Gradlon (roi). — 1901, p. 169 ; 1902, p. 357 ; 1903, p. 68, 219 ; 1904, p. 202 ; 1906, p. 182 ; 1907, p. 34, 58, 87, 248 ; 1912, p. 5, 226, 231 ; 1913, p. 37, 370 ; 1917, p. 227, 331, 359 ; 1922, p. 328 ; 1923, p. 85, 206 ; 1925, p. 217 ; 1926, p. 210.
- Grall. — 1903, p. 168, 181 ; 1911, p. 208 ; 1914, p. 165, 263, 265 ; 1916, p. 143 ; 1917, p. 173 ; 1918, p. 187 ; 1925, p. 175 ; 1929, p. 225 ; 1932, p. 119 ; 1935, p. 90 ; 1939, p. 213.
- Grandchamp. — 1911, p. 64, 88, 231.
- Grandet. — 1903, p. 181.
- Grandjean. — 1918, p. 77.
- Granecc. — Man., 1906, p. 93 ; 1916, p. 298 ; 1922, p. 336.
- Grangier. — 1935, p. 202 ; 1937, p. 218.
- Grantugen. — Man., 1919, p. 9, 14.
- Gras. — 1903, p. 235.
- Grascœur. — 1909, p. 93 ; 1922, p. 308, 372 ; 1935, p. 120.
- Graveran. — 1903, p. 223, 309 ; 1910, p. 156, 208 ; 1913, p. 251 ; 1916, p. 295 ; 1919, p. 231 n., 232 ; 1922, p. 200 ; 1926, p. 271 ; 1927, p. 45, 114, 161, 247, 301 ; 1928, p. 227 ; 1929,

- p. 101, 166, 173, 295, 314 ; 1930, p. 95, 148 ; 1931, p. 30 ; 1934, p. 118 ; 1935, p. 159 ; 1939, p. 17.
- Grégoire VII. — 1911, p. 243, 244 ; 1929, p. 22 ; 1933, p. 211.
- Grégoire IX. — 1902, p. 161, 162 ; 1903, 98, 101 ; 1911, p. 246 ; 1917, p. 134.
- Grégoire X. — 1903, p. 349.
- Grégoire XI. — 1904, p. 129 ; 1907, p. 10, 52, 105 ; 1911, p. 47 ; 1912, p. 249, 283, 303 ; 1917, p. 9 ; 1919, p. 102, 145, 215 ; 1920, p. 13 ; 1923, p. 342 ; 1925, p. 16 ; 1926, p. 145 ; 1928, p. 297 ; 1937, p. 111.
- Grégoire XIII. — 1916, p. 356 ; 1928, p. 270 ; 1935, p. 55.
- Grégoire XV. — 1908, p. 208 ; 1910, p. 86 ; 1915, p. 110 ; 1923, p. 322 ; 1934, p. 241 n. ; 1937, p. 195.
- Grégoire XVI. — 1917, p. 123 n., 155 n., 180 n. ; 1923, p. 226 ; 1925, p. 323 ; 1929, p. 114, 1940, p. 202.
- Grignaulx. — 1901, p. 263.
- Grignoux. — 1926, p. 297 ; 1929, p. 187, 191 ; 1935, p. 86, 261, 264 ; 1937, p. 50, 149.
- Grivart. — 1908, p. 119.
- Groix (île de). — 1905, p. 269 ; 1926, p. 69 n.
- Gros. — 1931, p. 317.
- Grossoles de Flamarens. — 1907, p. 283 ; 1908, p. 213 ; 1928, p. 110 ; 1935, p. 203.
- Grosvalet. — 1924, p. 136.
- Guédès. — 1940, p. 236.
- Guégon. — 1940, p. 164.
- Guéguen (saint). — 1923, p. 266. — Fam., 1902, p. 283 ; 1906, p. 266 ; 1909, p. 41 ; 1912, p. 187 ; 1915, p. 279 ; 1919, p. 49 ; 1922, p. 38 ; 1924, p. 37, 38, 221, 244 ; 1925, p. 257 ; 1937, p. 240, 246 ; 1938, p. 236 ; 1939, p. 73, 87 ; 1940, p. 200, 232. Voir Charles de Locronan (Père).
- Guéguennou. — 1905, p. 69.
- Guellec. — 1940, p. 192.
- Guelvain. — 1904, p. 242, 245 ; 1908, p. 160, 165, 169, 179 ; 1911, p. 149, 152, 216 ; 1925, p. 217.
- Guémadeuc. — 1926, p. 147.
- Guéméné-sur-Scorff. — 1911, p. 61, 63, 221 ; 1925, p. 215.
- Guenaël (saint). — Chap., 1903, p. 85 ; 1908, p. 210 ; 1917, p. 295 ; 1919, p. 178 ; 1929, p. 64. Voir Guenhaël.
- Guenea. — 1908, p. 109.
- Guénégan (saint). — 1940, p. 130. — Fam., 1904, p. 254 ; 1906, p. 178 ; 1935, p. 90.
- Guengat. — *Notice*, 1911, p. 78, 107 ; 1901, p. 28, 45, 47, 65, 70, 72, 116, 118, 149, 155, 157, 266 ; 1902, p. 87, 151, 219 ; 1903, p. 14, 16, 73, 74, 78, 85, 134, 226, 268 ; 1904, p. 11, 13, 20, 267 ; 1905, p. 8, 54 ; 1906, p. 162 ; 1909, p. 78 ; 1910, p. 186 ; 1911, p. 150, 307 ; 1915, p. 91 ; 1922, p. 338, 369, 371 ; 1935, p. 129 ; 1939, p. 26. — Man., 1911, p. 86, 112. — Fam., 1902, p. 286 ; 1903, p. 260 ; 1905, p. 169, 170 ; 1908, p. 39 ; 1911, p. 78, 84, 86, 111 ; 1912, p. 123, 183,

- 188 ; 1915, p. 113 ; 1925, p. 75 ; 1939, p. 57, 69. Voir Missions.
- Guenhaël (saint). — 1912, p. 166 ; 1923, p. 266. Voir Guenaël.
- Guenn (sainte). — Chap., 1904, p. 226 ; 1926, p. 88.
- Guennilis — Chap., 1938, p. 237.
- Guenno. — 1918, p. 12, 18 ; 1923, p. 61 ; 1924, p. 245 ; 1927, p. 35.
- Guénolé (saint). — 1901, p. 161 ; 1903, p. 166, 220 ; 1904, p. 202, 283 ; 1905, p. 132 ; 1919, p. 151 ; 1923, p. 283 ; 1924, p. 193, 270, 327 ; 1928, p. 161. — Chap., 1901, p. 28, 256 ; 1902, p. 278, 290 ; 1903, p. 85, 267 ; 1904, p. 298 ; 1905, p. 52, 82, 127, 204 ; 1906, p. 72, 92 ; 1907, p. 35, 40, 89 ; 1908, p. 160, 179 ; 1909, p. 83 ; 1910, p. 337 ; 1911, p. 76 ; 1912, p. 282 ; 1913, p. 335 ; 1915, p. 275 ; 1917, p. 194 ; 1918, p. 141 ; 1923, p. 219 ; 1925, p. 135, 341 ; 1926, p. 88 ; 1928, p. 250, 300, 308, 319 ; 1933, p. 249 ; 1934, p. 1, 45, 70 ; 1938, p. 140, 236 ; 1940, p. 105, 113.
- Guenserh. — 1904, p. 273.
- Guéodet (Le). — Chap., 1903, p. 299.
- Guérande. — 1925, p. 133 ; 1927, p. 236 n. ; 1935, p. 197.
- Guéranger. — 1917, p. 192 ; 1925, p. 320 ; 1929, p. 169, 287, 302. — Dom G. Cozien, *L'œuvre de Dom Guéranger*. Bibliog., 1933, p. 239.
- Guérannic. — 1905, p. 182 ; 1916, p. 168 ; 1934, p. 5 ; 1938, p. 216.
- Guerche (La). — 1913, p. 317.
- Guerdavid. — Man., 1919, p. 13.
- Guérin. — 1902, p. 65 ; 1903, p. 5.
- Guerlesquin. — *Notice*, 1911, p. 112, 139 ; 1903, p. 318 ; 1911, p. 219 ; 1912, p. 41, 208 ; 1917, p. 335 ; 1935, p. 162, 266, 269, 281 ; 1936, p. 27, 33, 137, 152. — Fam., 1934, p. 109, 110, 207 ; 1935, p. 89 ; 1937, p. 18. Voir Instruction publique.
- Guermeur. — 1911, p. 311, 349 ; 1913, p. 279, 317 ; 350 ; 1916, p. 245 ; 1917, p. 302 ; 1924, p. 105, 367 ; 1926, p. 112, 165 ; 1935, p. 79, 123.
- Guern. — 1902, p. 275 ; 1911, p. 63.
- Guernigou. — Man., 1904, p. 253. — Fam., 1935, p. 111, 249, 250, 262 n.
- Guernisac. — 1910, p. 86, 127, 134 ; 1913, p. 256 ; 1915, p. 125, 286 ; 1919, p. 220.
- Guerrec. — 1935, p. 89.
- Guesdon. — 1911, p. 71 ; 1918, p. 75 ; 1919, p. 166, 172 ; 1922, p. 61, 233, 237 ; 1925, p. 295 ; 1927, p. 246 ; 1940, p. 220, 223, 224, 231, 236.
- Guethennoc. — 1901, p. 185 ; 1906, p. 28 ; 1913, p. 39.
- Guevel. — 1924, p. 179, 244 ; 1938, p. 35, 47 ; 1940, p. 171.
- Guévroc (saint). — 1918, p. 225 ; 1919, p. 58 ; 1924, p. 321. — Chap. 1901, p. 24, 107, 163, 165 ; 1902, p. 115, 360.
- Guézec. — 1922, p. 233.

- Guézengar. — 1902, p. 253 ; 1906, p. 89 ; 1908, p. 132 ; 1919, p. 239 ; 1923, p. 311 ; 1939, p. 8, 11 ; 1940, p. 115 n, 119.
- Guézennec. — 1901, p. 135 ; 1904, p. 79 ; 1905, p. 38, 65, 71, 75 ; 1912, p. 220 ; 1935, p. 83 ; 1940, p. 191, 221.
- Guézno. — 1903, p. 201 ; 1909, p. 100, 101 ; 1911, p. 223 ; 1916, p. 245 ; 1917, p. 302 ; 1924, p. 105, 367 ; 1926, p. 112, 165 ; 1935, p. 79, 123.
- Guézno-Penanster. — 1911, p. 53, 216, 222, 223, 224, 225, 231.
- Guiader. — 1923, p. 7 ; 1924, p. 183, 248 ; 1936, p. 34.
- Guibert. — 1923, p. 247 ; 1931, p. 328.
- Guicaznou. — 1911, p. 180 ; 1913, p. 21, 78, 98 n.
- Guichard. — 1905, p. 99 ; 1906, p. 59.
- Guiclan. — *Notice*, 1911, p. 171, 193 ; 1901, p. 65, 70, 110, 115, 118, 1902, p. 37, 87, 260 ; 1903, p. 10, 130, 140, 182 ; 1908, p. 191 ; 1909, p. 127 ; 1912, p. 42, 303, 304 ; 1913, p. 89, 255 ; 1914, p. 163, 165, 167 ; 1915, p. 33, 364 ; 1916, p. 239 ; 1917, p. 171, 174, 175, 206, 241, 277, 303 ; 1918, p. 201 ; 1922, p. 72, 94, 266 ; 1923, p. 293.
- Guidel. — 1910, p. 351.
- Guido. — 1940, p. 234, 235.
- Guidomar. — 1912, p. 88.
- Guilers-Brest. — *Notice*, 1911, p. 269, 289 ; 1903, p. 70, 240 ; 1912, p. 219 ; 1914, p. 94, 317 ; 1916, p. 9 ; 1923, p. 293 ; 1924, p. 225 ; 1925, p. 117 ; 1935, p. 279. Voir Mendicité.
- Guiler-Plogastel. — *Notice*, 1911, p. 291 ; 1907, p. 261 ; 1908, p. 195 ; 1915, p. 305 ; 1918, p. 13, 69 ; 1919, p. 237 ; 1931, p. 14, 67, 69 ; 1939, p. 76.
- Guilguiffin. — Man., 1918, p. 7.
- Guilhem. — 1915, p. 224.
- Guilimin. — 1925, p. 142.
- Guillard. — 1910, p. 352 ; 1912, p. 142 ; 1926, p. 297 ; 1927, p. 247 ; 1928, p. 312 ; 1935, p. 86, 250 ; 1937, p. 143, 150.
- Guillart de Kersausic. — 1923, p. 9.
- Guillaume (saint). — Chap., 1919, p. 76.
- Guillaume (évêque). — 1901, p. 177, 183, 184, 226, 228, 229, 230, 231, 276, 281 ; 1902, p. 42 ; 1906, p. 28 ; 1907, p. 60, 187 ; 1908, p. 234 ; 1909, p. 6 ; 1911, p. 13 ; 1913, p. 43 ; 1925, p. 68 ; 1926, p. 71.
- Guillaume. — 1902, p. 163 ; 1904, p. 320 ; 1905, p. 66, 247 ; 1906, p. 8 ; 1907, p. 228 ; 1911, p. 260 ; 1919, p. 195 ; 1923, p. 70 ; 1924, p. 81, 247 ; 1928, p. 60.
- Guillaume an Godoc. — 1902, p. 348.
- Guillaume de Peumerit. — 1902, p. 225, 266.
- Guillaume de Polgélou. — 1902, p. 271, 346.
- Guillemot. — 1907, p. 16, 184.
- Guillerm. — 1912, p. 76 ; 1914, p. 266 ; 1915, p. 266, 270 ; 1917, p. 311 ; 1923, p. 316 ; 1935, p. 81, 89 ; 1936, p. 211 ; 1940, p. 171, 199.
- Guillermou. — 1906, p. 74 ; 1922, p. 372 ; 1935, p. 164 ; 1936, p. 29 ; 1939, p. 255 ; 1940, p. 193.

- Guilleroux. — 1938, p. 117 ; 1939, p. 67. Voir Quilleroux.
- Guillier (prieuré). — 1913, p. 282.
- Guillier du Marnay. — 1907, p. 72 ; 1908, p. 62 n, 111, 117, 123, 130 ; 1915, p. 305 ; 1918, p. 69 ; 1922, p. 308, 364 ; 1927, p. 22, 32 ; 1928, p. 349.
- Guilligomarch. — *Notice*, 1911, p. 295 ; 1902, p. 113 ; 1910, p. 230, 283, 303 ; 1923, p. 313.
- Gullimarch. — *Man.*, 1934, p. 46.
- Guillinan. — 1924, p. 181, 247.
- Guillo. — 1908, p. 217 ; 1920, p. 27.
- Guilloroux. — 1910, p. 131.
- Guillotine. — 1922, p. 35, 228 n ; 1925, p. 288 ; 1926, p. 51 ; 1932, p. 154, 165, 211 ; 1933, p. 115 ; 1939, p. 223.
- Guillon (Jean). — Pérennès, *Un chef-d'œuvre de M. Guillon, recteur de Penmarch : Cantique pour la consécration de l'église de Tréboul*, 1930, p. 332 — *id.*, *Un grand poète breton : Jean Guillon, recteur de Penmarch (1830-1887)*, 1931, p. 43 ; 1930, p. 319.
- Guillon (divers). — 1903, p. 295 ; 1910, p. 129 ; 1911, p. 285 ; 1920, p. 25 ; 1922, p. 55 n, 358 ; 1923, p. 50, 59, 117, 241, 303, 313, 317 ; 1924, p. 62, 180 ; 1927, p. 247 ; 1933, p. 257 ; 1935, p. 121 ; 1936, p. 26 ; 1937, p. 32, 47 ; 1939, p. 64 ; 1940, p. 200, 231, 236.
- Guillouzou. — 1915, p. 41.
- Guilly (de). — *Man.*, 1910, p. 302, 329 ; 1911, p. 54 ; 1930, p. 175, 179, 225 ; 1934, p. 46.
- Guilvinec. — *Notice*, 1911, p. 335 ; 1913, p. 242 ; 1940, p. 208, 218, 232, 233. Voir Plomeur.
- Guimaëc. — *Notice*, 1911, p. 336, 375 ; 1901, p. 114, 157 ; 1902, p. 340 ; 1903, p. 140 ; 1904, p. 20 ; 1913, p. 281 ; 1919, p. 17 ; 1922, p. 71.
- Guimiliau. — *Notice*, 1912, p. 19, 44, 76 ; 1901, p. 28, 29, 65, 70, 72, 106, 110, 114, 118, 123, 150, 154, 266, 274 ; 1902, p. 22, 29, 36, 87, 141, 259, 260, 330, 335, 342 ; 1903, p. 8, 11, 12, 20, 21, 28, 32, 74, 76, 78, 81, 83, 85, 86, 88, 112, 136, 140, 177, 178, 208, 271, 369 ; 1904, p. 6, 99 ; 1906, p. 78, 136, 140 ; 1909, p. 239 ; 1910, p. 230 ; 1911, p. 42, 44 ; 1914, p. 123 ; 1915, p. 113 ; 1916, p. 65, 67, 74, 97, 105, 135, 173, 239, 329, 353 ; 1917, p. 291, 303, 323 ; 1923, p. 293 ; 1925, p. 271 ; 1935, p. 269, 272. Voir Mendicité.
- Guinal (saint). — *Chap.*, 1907, p. 182 ; 1908, p. 222, 227, 271 ; 1917, p. 260, 295 ; 1919, p. 178 ; 1934, p. 44 ; 1938, p. 116.
- Guinear (saint). — 1928, p. 156.
- Guinec (saint). — *Chap.*, 1913, p. 145.
- Guinement. — 1904, p. 254 ; 1908, p. 222 ; 1910, p. 340 ; 1919, p. 146 ; 1924, p. 184 ; 1940, p. 240.
- Guino. — 1904, p. 187 ; 1908, p. 217 ; 1922, p. 305, 371, 372, 373 ; 1927, p. 58.
- Guiomar. — 1917, p. 213 ; 1923, p. 257 ; 1934, p. 195.
- Guiomard. — 1906, p. 149 ; 1908, p. 54.

- Guipavas. — *Notice*, 1912, p. 114, 148, 183, 205, 237 ; 1910, p. 268 ; 1913, p. 120, 346 ; 1915, p. 210, 343 ; 1916, p. 173 n ; 1917, p. 10, 68 ; 1918, p. 56 ; 1919, p. 71 ; 1923, p. 293, 296 ; 1925, p. 31, 116, 119, 175 ; 1926, p. 172 ; 1935, p. 280 ; 1936, p. 23, 28. Voir Mendicité.
- Guipronvel. — *Notice*, 1912, p. 263 ; 1916, p. 194 ; 1935, p. 128, 281.
- Guiquelleau. — *Notice*, voir Folgoat ; 1915, p. 184 ; 1918, p. 95, 206 ; 1922, p. 140 ; 1923, p. 297 ; 1925, p. 32 ; 1931, p. 199 ; 1935, p. 266, 268, 282.
- Guirhienc. — 1914, p. 286, 357.
- Guiscriff. — 1901, p. 39, 47 ; 1907, p. 61 ; 1908, p. 54 ; 1910, p. 254, 283, 304 ; 1911, p. 304 ; 1912, p. 62 ; 1917, p. 137 ; 1919, p. 146, 177 ; 1922, p. 78 ; 1928, p. 122 ; 1935, p. 266 ; 1939, p. 58, 76, 85, 88.
- Guissény. — *Notice*, 1912, p. 270, 289, 329 ; 1912, p. 58 ; 1916, p. 210 ; 1917, p. 214, 220 ; 1918, p. 22 n, 26 n, 172, 201, 250, 263 ; 1922, p. 93 ; 1923, p. 293, 296, 358 ; 1924, p. 225, 228, 298, 302 ; 1925, p. 113, 117 ; 1935, p. 128, 131, 267, 283. Voir Instruction publique, Inventaires.
- Guitté. — 1922, p. 19.
- Guittot. — 1940, p. 192, 198.
- Guivarch. — 1940, p. 133, 137, 171.
- Guizec. — *Man.*, 1933, p. 49, 51.
- Guizouarn. — 1905, p. 123, 128, 130 ; 1908, p. 223 ; 1910, p. 64 ; 1936, p. 52.
- Gurloës (saint). — 1901, p. 173, 176 ; 1903, p. 85 ; 1906, p. 23, 25, 1908, p. 279 ; 1911, p. 244. — *Chap.*, 1903, p. 85 ; 1906, p. 25 ; 1919, p. 178.
- Gurthiern (saint). — 1901, p. 161, 173.
- Guy (saint). — *Chap.* Voir Languidou.
- Guy de Plonévez. — 1903, p. 148, 153, 156, 157, 158, 231 ; 1904, p. 77 ; 1913, p. 43 ; 1925, p. 136.
- Guy de Thouars. — 1901, p. 184, 226.
- Guyader (dom). — 1940, p. 205.
- Guyhard-Duverger. — 1907, p. 226, 232 ; 1911, p. 135 ; 1922, p. 371.
- Guyho. — 1902, p. 312, 313 ; 1911, p. 304.
- Guyomar. — 1940, p. 230.
- Guyomarch. — 1901, p. 262 ; 1904, p. 340, 341 ; 1905, p. 38, 134 ; 1906, p. 83, 181 ; 1907, p. 35 ; 1910, p. 140 ; 1913, p. 26 ; 1924, p. 248 ; 1931, p. 29.
- Guyomard. — 1905, p. 273 ; 1920, p. 25 ; 1923, p. 313 ; 1924, p. 183 ; 1934, p. 53 ; 1936, p. 34 ; 1937, p. 30 ; 1938, p. 35. Voir Guiomard.
- Guyonvarch. — 1917, p. 276.
- Guyot. — 1940, p. 192.
- Guyrihec. — 1913, p. 281, 317, 379.

- Habasque. — 1917, p. 380 ; 1918, p. 125, 160 ; 1922, p. 35 ; 1926, p. 51 ; 1932, p. 149, 157, 274.
- Haie-Douar (la). — Man., 1923, p. 8, 14.
- Halgoët (le). — Man., 1903, p. 294.
- Hallegoët. — 1906, p. 265.
- Halliot. — 1934, p. 171.
- Halna (du Frétay). — 1908, p. 130 ; 1915, p. 15 ; 1925, p. 197 ; 1939, p. 228.
- Hamon. — 1905, p. 134 ; 1906, p. 181 ; 1908, p. 233 ; 1923, p. 317 ; 1924, p. 250 ; 1925, p. 10 ; 1934, p. 195 ; 1935, p. 196 ; 1937, p. 6.
- Hanvec. — *Notice*, 1912, p. 361 ; 1913, p. 17 ; 1901, p. 40, 43, 73 ; 1904, p. 87 ; 1907, p. 130 ; 1909, p. 127, 132, 136 ; 1910, p. 136, 148 ; 1913, p. 215, 380 ; 1916, p. 330 ; 1922, p. 72 ; 1923, p. 51 ; 1925, p. 339 ; 1928, p. 3 ; 1935, p. 280 ; 1939, p. 58. Voir Missions.
- Haouel. — 1924, p. 3.
- Haran (saint). — Chap., 1924, p. 199 ; 1925, p. 270.
- Haras. — 1922, p. 90.
- Harcourt. — 1923, p. 80.
- Harisson. — 1937, p. 239.
- Harlay. — 1903, p. 252 ; 1939, p. 25.
- Harmoye (la). — *Notice*, 1915, p. 312 ; 1903, p. 173 ; 1913, p. 57 ; 1919, p. 12.
- Harrington. — 1940, p. 203.
- Hascoët. — 1904, p. 188 ; 1905, p. 38 ; 1916, p. 10 ; 1919, p. 240 ; 1923, p. 13, 314 ; 1924, p. 182.
- Haude (sainte). — 1918, p. 33. — Chap., 1918, p. 41, 47 ; 1924, p. 341.
- Hautes études du clergé. — 1916-1917, passim.
- Hauteville. — 1940, p. 156.
- Hautnory. — Voir Doucin.
- Haüy. — 1914, p. 99.
- Havoise. — 1901, p. 135 ; 1906, p. 203.
- Hayeux (des). — 1940, p. 164.
- Hec (le). — Man., 1925, p. 71.
- Hélène (sainte). — 1901, p. 149 ; 1903, p. 266 ; 1908, p. 107, 130 ; 1935, p. 129.
- Héliès. — 1918, p. 88 ; 1919, p. 61 ; 1923, p. 316 ; 1927, p. 249.
- Hellaudays. — 1937, p. 10.
- Hellen (le). — Man., 1928, p. 133.
- Hellès. — 1911, p. 143 ; 1936, p. 143.
- Heluan. — 1904, p. 229.
- Hemery. — 1911, p. 381.
- Hénaff. — 1907, p. 9 ; 1940, p. 156.
- Henguer (le). — Man., 1923, p. 339 ; 1934, p. 27.
- Hennebont. — 1909, p. 121 ; 1911, p. 91, 120, 228, 303, 318 ; 1914, p. 268 ; 1918, p. 145 ; 1922, p. 319, 338 ; 1940, p. 181, 182.
- Henri II, roi de France. — 1904, p. 334 ; 1909, p. 233 ; 1922, p. 23.

- Henri II, roi d'Angleterre. — 1923, p. 195, 257 ; 1933, p. 215.
- Henri III, roi de France. — 1909, p. 233 ; 1919, p. 210.
- Henri IV, roi de France. — 1924, p. 100 ; 1931, p. 290.
- Henriette d'Angleterre. — 1915, p. 295 ; 1917, p. 286.
- Henriette de France. — 1934, p. 160.
- Henriot. — 1905, p. 100.
- Henry (Michel). — 1912, p. 212, 243 ; 1913, p. 71, 291 ; 1914, p. 269 ; 1915, p. 250 ; 1917, p. 377 ; 1918, p. 264 ; 1923, p. 187 ; 1924, p. 231 ; 1925, p. 175 ; 1927, p. 44, 47, 280 ; 1932, p. 115, 146 ; 1934, p. 43 ; 1935, p. 280 ; 1936, p. 38. Autres, 1905, p. 38 ; 1911, p. 379 ; 1917, p. 343 ; 1919, p. 221, 223 ; 1923, p. 312 ; 1933, p. 266 ; 1935, p. 89 ; 1936, p. 148 ; 1940, p. 193.
- Henvic. — *Notice*, 1913, p. 58, 78 ; 1901, p. 110, 118, 122, 152 ; 1902, p. 22, 260 ; 1903, p. 142, 226, 332 ; 1917, p. 16 n ; 1924, p. 198 ; 1925, p. 341.
- Hérault. — 1915, p. 157 ; 1917, p. 79.
- Herbault. — 1901, p. 152 ; 1903, p. 326, 330 ; 1905, p. 221 ; 1909, p. 90 ; 1915, p. 5 ; 1916, p. 197.
- Herbland (saint). — R. P. David, *Saint Herbland, moine de Saint-Wandrille, fondateur et premier abbé d'Aindre, au diocèse de Nantes*, 1934, p. 75, 121, 214 ; 1935, p. 116, 234 ; 1936, p. 8.
- Herbot (saint). — Chap., 1901, p. 27, 60, 64, 70, 104, 113, 122, 124, 153, 156, 223, 224 ; 1902, p. 18, 29, 31, 75, 77, 91, 155, 156, 333, 337 ; 1903, p. 30, 79, 80, 81, 82, 85, 89, 136, 203, 222, 321, 337 ; 1904, p. 13, 98 ; 1910, p. 194 ; 1919, p. 187 ; 1920, p. 26 ; 1934, p. 70 ; 1940, p. 139, 144.
- Hercé. — 1918, p. 238 ; 1919, p. 126 ; 1934, p. 220.
- Herjean. — 1940, p. 171.
- Hernio. — 1940, p. 235.
- Hernot (saint). — Chap., 1907, p. 89.
- Hérodote. — 1924, p. 181.
- Herpen. — 1922, p. 308.
- Hersart de la Villemarqué. — 1916, p. 156, 158 n, 160, 285 ; 1929, p. 115 ; 1930, p. 252. V. La Villemarqué.
- Hervé. — 1901, p. 282 ; 1913, p. 43, 47 ; 1917, p. 8 ; 1919, p. 116 ; 1920, p. 9 ; 1924, p. 246 ; 1938, p. 235 ; 1939, p. 3, 66, 85.
- Hervé (saint). — Abbé Calvez, *Le culte de saint Hervé*, 1925, p. 145 ; 1903, p. 85 ; 1904, p. 142 ; 1918, p. 180 ; 1924, p. 73 ; 1925, p. 223 ; abbé Calvez, *Saint Hervé*. Bibliog., 1926, p. 127. — Chap., 1903, p. 299 ; 1905, p. 94 ; 1911, p. 75 ; 1914, p. 340 ; 1925, p. 209, 210, 213, 213, 214 ; 1925, p. 204.
- Hervé de Léon. — 1901, p. 230 ; 1903, p. 253 ; 1904, p. 284 ; 1905, p. 134 ; 1906, p. 258 ; 1907, p. 60 ; 1911, p. 173 ; 1912, p. 63, 222 ; 1920, p. 15 ; 1932, p. 67.
- Hervet. — 1913, p. 79, 87, 90 ; 1923, p. 314 ; 1924, p. 250 ; 1937, p. 140.
- Hervez. — 1910, p. 38.

- Hervian. — 1904, p. 255 ; 1907, p. 231, 267 ; 1909, p. 46, 47 ; 1918, p. 12 ; 1922, p. 96 ; 1924, p. 250 ; 1926, p. 344.
- Hervo. — 1914, p. 72.
- Heures bretonnes. — 1923, p. 32 ; 1924, p. 42.
- Heussaff d'Oixant. — 1907, p. 67, 73 ; 1913, p. 309 ; 1919, p. 166, 173 ; 1924, p. 105, 109 ; 1939, p. 70, 71, 76, 81 ; 1940, p. 160, 164 n.
- Heuzé. — 1917, p. 39.
- Heyer. — 1923, p. 355.
- Heznant (le). — Man., 1938, p. 16.
- Hilarion (saint). — Chap., 1901, p. 107 ; 1913, p. 335.
- Hilarion de Roscoff (Frère). — 1932, p. 33n.
- Hilguy (le). — Man., 1931, p. 66 ; 1940, p. 22.
- Hillion. — 1923, p. 208.
- Le Hir. — Pondaven et Le Guennec, *Un maître de Renan à Saint-Sulpice*, 1923, p. 165, 245 ; 1903, p. 360 ; 1911, p. 278 ; 1918, p. 84 ; 1919, p. 191 ; 1923, p. 135 ; 1924, p. 58 ; 1926, p. 301 ; 1930, p. 138, 247 ; 1935, p. 81 ; 1939, p. 56.
- Hoël, comte de Cornouaille. — 1901, p. 134, 136 ; 1904, p. 202 ; 1905, p. 266 ; 1910, p. 42, 222 ; 1911, p. 244 ; 1912, p. 232 ; 1923, p. 3 ; 1933, p. 211.
- Homo. — 1919, p. 15.
- Honoré. — 1934, p. 52.
- Honoré de Cannes. — P. Armel, *Mission prêchée à Quimper par le P. Honoré de Cannes, capucin, en 1686*, 1931, p. 98 ; 1932, p. 29.
- Honorius III. — 1906, p. 29, 40 ; 1911, p. 245, 246 ; 1917, p. 134 ; 1920, p. 14.
- Hôpital-Camfrout. — *Notice*, 1913, p. 110 ; 1901, p. 28, 118, 266, 271 ; 1903, p. 88 ; 1909, p. 132 ; 1912, p. 369 ; 1913, p. 124, 380 ; 1916, p. 329 ; 1917, p. 133, 135, 164, 202, 290. Voir Camfrout, Inventaires.
- Hôpitaux. — Bour Blanc, 1903, p. 360. — Brest, 1904, p. 114, 119, 185, 187 ; 1915, p. 342 ; 1919, p. 198, 23 n. — Carhaix, 1904, p. 334, 338 ; 1905, p. 89. — Châteaulin, 1905, p. 163, 166. — Concarneau, 1906, p. 183, 238 ; 1917, p. 202. — Conquet, 1906, p. 259. — Daoulas, 1907, p. 141. — Douarnenez, 1908, p. 112. — Ergué-Armel (Saint-Laurent), 1909, p. 25. — Faou, 1909, p. 132. — Huelgoat, 1909, p. 191, 228, 283. — Landéda, 1916, p. 200 ; 1924, p. 306. — Lanterneau, 1924, p. 312. — Lanmeur, 1918, p. 237. — Lesneven, 1904, p. 21 ; 1918, p. 103, 262 ; 1919, p. 115, 157 ; 1920, p. 16 ; 1922, p. 19, 65, 90. — Locronan, 1919, p. 41, 44 ; 1925, p. 70, 185. — Plogonnec, 1940, p. 161. — Pont-Croix, 1903, p. 117. — Pont-l'Abbé, 1906, p. 124 ; 1926, p. 74. — Quimper, 1901, p. 158, 280 ; 1902, p. 42, 162, 167 ; 1903, p. 133, 158 ; 1904, p. 68, 77, 152, 166, 196, 312 ; 1906, p. 9 n., 16 ; 1907, p. 49, 67, 155 ; 1908, p. 11, 14, 64, 251 ; 1909, p. 26, 64, 65, 68, 121 ; 1910, p. 75 ; 1911, p. 169, 265, 321 ; 1912, p. 359, 374 ; 1913, p. 318 ; 1914, p. 134 ; 1918, p. 218 ; 1919, p. 202 ; 1922, p. 113. — Roscoff, 1916, p. 81 n. ; 1924, p. 306.

- Horellou. — 1940, p. 165.
- Hospitaliers de Saint-Jean de Jérusalem. — Beuzec-Cap-Sizun, 1903, p. 110, 116 ; 1908, 277, 281. — Châteaulin, 1901, p. 105 ; 1905, p. 141, 163 ; 1923, p. 77. — Commana, 1901, p. 105 ; 1903, p. 76 ; 1906, p. 174. — Ederne, 1908, p. 174 ; 1917, p. 336. — Ergué-Armel, 1908, p. 277, 281. — Feuillée (La), 1910, p. 135 ; 1913, p. 377 ; 1914, p. 154. — Leuhan, 1903, p. 76 ; 1922, p. 194. — Kernével, 1915, p. 87. — Lannéanou, 1919, p. 5. — Locquirec, 1924, p. 321. — Mahalon, 1931, p. 10. — Penhars, 1908, p. 277, 281. — Plonéis, 1908, p. 277, 281. — Pont-Melvez, 1914, p. 154. — Palacret, 1924, p. 322. — Chevaliers de Saint-Jean de Jérusalem : Coadry, La Feuillée, Loc-Jean-Kernével, Quimper, Saint-Jean-Balan, Saint-Jean-Bot-Lan, Saint-Jean-Crozon, Saint-Jean-Leuhan, Saint-Jean-Mougau, Saint-Jean-Plougastel, Saint-Jean-Pont-Men, Saint-Jean-Saint-Vougay, 1903, p. 76.
- Hospitalières. — Carhaix, 1902, p. 209 ; 1905, p. 35, 38, 89 ; 1916, p. 291 ; 1919, p. 176 n., 229. — Lannion, 1905, p. 209. — Lesneven, 1919, p. 124. — Morlaix, 1919, p. 204 n. ; 1935, p. 1, 14. — Pont-l'Abbé, 1905, p. 93. — Quimper, 1907, p. 267 ; 1908, p. 64 ; 1911, p. 169 ; 1912, p. 359 ; 1914, p. 157 ; 1919, p. 202.
- Houardon (saint). — 1916, p. 321.
- Houarné. — 1912, p. 42.
- Houarneau (saint). — Chap., 1935, p. 141.
- Houille (Le). — Man., 1934, p. 2.
- Hourman. — 1919, p. 239 ; 1923, p. 312 ; 1927, p. 247 ; 1935, p. 121.
- Hours. — 1910, p. 39.
- Huarner. — 1904, p. 233.
- Hubert (saint). — Chap., 1910, p. 152 ; 1919, p. 214.
- Huby. — 1910, p. 95 ; 1926, p. 181 ; 1929, p. 243.
- Huchet de la Bédoyère. — 1919, p. 211.
- Hudon (saint). — Chap., 1910, p. 268 ; 1912, p. 191.
- Huelgoat. — *Notice*, 1913, p. 140 ; 1901, p. 28, 118 ; 1903, p. 47, 88 ; 1904, p. 38, 161 ; 1922, p. 8, 336 ; 1923, p. 107 ; 1935, p. 131.
- Huguen. — 1924, p. 240 ; 1926, p. 242 ; 1932, p. 113, 114 ; 1936, p. 24, 27 ; 1937, p. 44. Voir Epidémies.
- Hugues. — 1912, p. 377 ; 1925, p. 288.
- Hugues Le Roux. — 1933, p. 215.
- Huitorel. — 1905, p. 35.
- Huitric. — 1907, p. 184 ; 1909, p. 71 ; 1912, p. 42 ; 1922, p. 372 ; 1935, p. 151 ; 1938, p. 223 ; 1939, p. 15.
- Huon. — 1913, p. 281 ; 1919, p. 124.
- Huon de Kerilio. — 1936, p. 36, 131, 132 n.
- Huon de Kermadec. — 1903, p. 253 ; 1917, p. 67.
- Hurault. — 1912, p. 112 ; 1922, p. 371 ; 1926, p. 56.
- Hurlou (saint). — 1940, p. 156, 157. V. Urlou ?
- Hyacinthe de Quimper (Père). — 1924, p. 245 ; 1932, p. 34 n.
- Hyroë. — 1910, p. 132 ; 1939, p. 68.

- Ida (sainte). — 1923, p. 272.
 Ideltrude (sainte). — 1901, p. 107. Voir Ediltrude.
 Idunet (saint). — 1905, p. 132, 165 ; 1912, p. 225 ; 1923, p. 15, 77, 266 ; 1924, p. 268. — Chap., 1923, p. 77 ; 1924, p. 135, 335.
 Iffignac. — 1912, p. 30.
 Ignace (saint). — Chap., 1926, p. 321, 326.
 Ignace de Loyola. — 1909, p. 66.
 Iliou. — 1927, p. 248.
 Illuminée (sainte). — Chap., 1919, p. 76.
 Ilud (saint). — 1903, p. 136 ; 1918, p. 189 ; 1935, p. 130, 280.
 Incendies. — Brest (Le Refuge), 1904, p. 184. — Châteaulin (chapelle Saint-Jean), 1923, p. 77. — Combrit (N.-D. de la Clarté), 1906, p. 128. — Folgoat, 1909, p. 268. — Glénans, 1913, p. 237. — Landéda, 1916, p. 196. — Lannilis (N.-D. du Coum), 1918, p. 74. — Lesneven, 1917, p. 282 ; 1918, p. 54. — Loc-Eguiner-Ploudiry, 1922, p. 266. — Loperhet, 1929, p. 60, 243. — La Martyre, 1932, p. 16, 67. — Morlaix, 1935, p. 196, 198 ; 1937, p. 241 ; (Calvaire), 1937, p. 210 ; (hôpital), 1937, p. 268 ; (Jacobins), 1912, p. 255. — Pont-Croix, 1910, p. 66. — Quimper (Capucins), 1930, p. 245 ; (Cathédrale), 1919, p. 215 ; (Evêché), 1912, p. 6. — Quimperlé, 1922, p. 320. — Relecq, 1913, p. 141. — Saint-Pol-de-Léon, 1917, p. 22 n. ; (hôpital), 1917, p. 77, 83 ; (Ursulines), 1916, p. 15, 33 ; 1929, p. 37.
 Indret. — 1934, p. 223.
 Indulgences. — Peyron, *Relevé de quelques Brefs d'indulgences accordés par la Cour de Rome à l'occasion de la construction ou réparation de quelques églises ou chapelles... au XIII^e et au XIV^e siècle*, 1908, p. 191 ; 1902, p. 280, 357, 360 ; 1903, p. 117 ; 1904, p. 38, 132 ; 1905, p. 181 ; 1906, p. 260 ; 1907, p. 145 ; 1908, p. 85, 88 ; 1909, p. 86, 136 ; 1910, p. 216 ; 1911, p. 47, 253, 315 ; 1912, p. 59, 115, 224, 255, 256, 283, 284, 304, 307, 308, 309, 320, 375, 377, 378, 382 ; 1913, p. 62, 63, 92, 93, 94, 95, 120, 261, 273, 274 ; 1915, p. 91 ; 1916, p. 18, 40, 83, 142, 145, 249 ; 1917, p. 9, 51, 77, 147, 219, 295 ; 1919, p. 183 ; 1922, p. 66, 130 ; 1926, p. 34, 268 ; 1928, p. 159 ; 1930, p. 173.
 Ingard (saint). — Chap., 1924, p. 326.
 Inguiniel. — 1902, p. 115 ; 1910, p. 252.
 Inhumations (incidents). — 1902, p. 244 ; 1908, p. 212 ; 1909, p. 40 ; 1910, p. 338 ; 1915, p. 50 ; 1925, p. 153, 246.
 Inizan. — 1908, p. 65, 67 ; 1913, p. 176, 208 ; 1923, p. 135 ; 1924, p. 181 ; 1932, p. 129, 133 ; 1935, p. 81 ; 1937, p. 47.
 Innocent. — Pérennès, *Le Pape Innocent, conte breton*, 1939, p. 166.
 Innocent II. — 1911, p. 245 ; 1933, p. 214.
 Innocent III. — 1911, p. 245 ; 1929, p. 22 ; 1932, p. 80 ; 1933, p. 216 ; 1935, p. 62.
 Innocent IV. — 1903, p. 148 ; 1911, p. 249 ; 1918, p. 142 ; 1925, p. 136.

- Innocent VI. — 1906, p. 243 ; 1912, p. 125, 159, 219.
 Innocent VIII. — 1909, p. 185 ; 1914, p. 361 ; 1923, p. 363 ; 1938, p. 140.
 Innocent X. — 1909, p. 86 ; 1910, p. 107 ; 1915, p. 298 ; 1917, p. 50 ; 1918, p. 94 ; 1919, p. 127 ; 1934, p. 241 ; 1935, p. 50, 53.
 Innocent XI. — 1902, p. 357 ; 1916, p. 249 ; 1935, p. 53, 62.
 Innocent XII. — 1907, p. 130 ; 1922, p. 130 ; 1927, p. 169 ; 1934, p. 105 ; 1935, p. 28, 32, 48, 55, 76, 165.
 Innocent XIII. — 1902, p. 360.
 Inondation. — Châteaulin, 1905, p. 154. — Guipavas, 1912, p. 153. — Quimper, 1910, p. 72 ; 1924, p. 15 ; 1925, p. 128 ; 1926, p. 64.
 Instruction publique. — Kerbiriou, *La situation scolaire en Bretagne il y a cent ans*, 1927, p. 105, 185 ; 1902, p. 161 ; 1906, p. 149 ; 1907, p. 108 ; 1908, p. 194 ; 1909, p. 151 ; 1913, p. 225, 289 ; 1915, p. 65, 155, 216, 247, 255 ; 1917, p. 107 ; 1922, p. 147 ; 1923, p. 113 ; 1924, p. 303, 306 ; 1925, p. 233, 279 ; 1926, p. 369 ; 1931, p. 257 ; 1933, p. 93 ; 1934, p. 173 ; 1940, p. 76. — Petites écoles : Arzano, 1902, p. 122 ; Bannalec, 1902, p. 291 ; Brasparts, 1904, p. 50 ; Brest, 1904, p. 124, 170, 1925, p. 240 ; Carhaix, 1904, p. 338 ; Châteaulin, 1909, p. 155 ; Châteauneuf, 1905, p. 178 ; Commana, 1906, p. 168 ; Conquet, 1906, p. 267 ; Elliant, 1908, p. 222 ; Guerlesquin, 1911, p. 116 ; Guissény, 1912, p. 274, 282 ; Ile de Sein, 1914, p. 81 ; Kersaint-Plabennec, 1915, p. 244 ; Landerneau, 1917, p. 100 ; Locronan, 1909, p. 261 ; 1925, p. 134 ; Logonna, 1928, p. 83 ; Pont-l'Abbé, 1908, p. 195, 198.
 Interdit sur le diocèse. — 1913, p. 273, 376.
 Inventaires. — Beuzit-Conogan, 1923, p. 369 ; Carhaix, 1905, p. 21 ; Châteauneuf, 1905, p. 171, 181 ; Clohars-Carnoët, 1905, p. 271 ; Saint-Maurice, 1905, p. 44 ; Commana, 1906, p. 142 ; Douarnenez : Saint-Michel, 1908, p. 95, Sainte-Hélène, 1908, p. 108 ; Edern, 1908, p. 169 ; Faou, 1909, p. 136 ; Forêt-Fouesnant, 1910, p. 36 ; Guissény, 1912, p. 277 ; Hôpital-Camfrout, 1913, p. 112 ; Juch, 1914, p. 183 ; Landerneau : Fontaine-Blanche, 1923, p. 370 ; 1925, p. 225 ; Saint-Houardon, 1924, p. 309, 311 ; 1925, p. 179 ; Saint-Julien, 1923, p. 370 ; 1924, p. 312 ; 1925, p. 225 ; Saint-Thomas, 1923, p. 370 ; 1924, p. 312 ; 1925, p. 225 ; Landévennec (abbaye), 1917, p. 199 ; Lesneven : Hôpital, 1920, p. 21 ; Notre-Dame, 1918, p. 99 ; Morlaix : Notre-Dame des Fontaines, 1937, p. 200 ; Notre-Dame du Mur, 1937, p. 229 ; Quimper : Des titres du Chapitre, 1904, p. 76, 86 ; Hôpital Sainte-Catherine, 1904, p. 166, 237 ; 1924, p. 308.
 Irénée de Saint-Jacques (Père). — 1922, p. 138.
 Irlande. — 1908, p. 109 ; 1913, p. 198 ; 1919, p. 160 ; 1922, p. 68 ; 1925, p. 247.
 Irvillac. — *Notice*, 1914, p. 108, 140 ; 1901, p. 44, 155 ; 1903, p. 88 ; 1904, p. 11 ; 1907, p. 124, 152 ; 1912, p. 228, 368 ;

- 1918, p. 201 ; 1922, p. 312 ; 1923, p. 148, 266 ; 1925, p. 176, 335 ; 1926, p. 84, 172 ; 1939, p. 58. Voir Missions.
- Irziri. — Man., 1931, p. 174 — prieuré, 1931, p. 174 ; 1933, p. 6.
- Isaac (saint). — Chap., 1918, p. 141 ; 1934, p. 70.
- Isabelle de Bretagne. — 1911, p. 288.
- Isidore (saint). — Chap., 1930, p. 282.
- Isle (l'). — Man., 1934, p. 163 ; 1938, p. 2.
- Isle-Blanche. — Man., 1925, p. 9.
- Isle en Gall. — Man., 1919, p. 157.
- Isle (de l'). — 1907, p. 153, 156, 165, 168, 204 ; 1917, p. 220 ; 1919, p. 145.
- Isles. Man., 1915, p. 184 ; 1931, p. 147.
- Jacq. — 1910, p. 235 ; 1912, p. 296 ; 1916, p. 9 ; 1940, p. 193.
- Jacob (saint). — Chap., 1929, p. 63, 185.
- Jacob. — 1905, p. 41 ; 1917, p. 108 ; 1918, p. 28, 264 ; 1919, p. 216, 221 ; 1923, p. 160 ; 1924, p. 136 ; 1925, p. 251 ; 1926, p. 270 ; 1927, p. 42, 121, 247 ; 1928, p. 211, 218 ; 1932, p. 149, 154, 253 ; 1934, p. 52 ; 1935, p. 88, 161 ; 1936, p. 23, 225 ; 1937, p. 34, 55 ; 1939, p. 20, 63.
- Jarobins. — Morlaix, 1901, p. 67, 262 ; 1912, p. 255 ; 1931, p. 300. — Quimperlé, 1930, p. 67.
- Jacotot. — 1923, p. 54, 110, 159, 232 ; 1924, p. 105, 113, 143, 150, 235, 371 ; 1925, p. 125.
- Jacoupy. — 1916, p. 380.
- Jacquemet. — 1934, p. 221.
- Jacquer. — Voir Jan-Jacquer.
- Jacquerie. — 1908, p. 28.
- Jacques (saint). — Chap., 1901, p. 106 ; 1902, p. 277, 283 ; 1903, p. 29, 130, 137, 259 ; 1904, p. 213 ; 1905, p. 270 ; 1906, p. 23 ; 1911, p. 198 ; 1934, p. 1 — fam., 1901, p. 351 ; 1914, p. 183.
- Jacques II, roi d'Angleterre. — 1919, p. 160 ; 1924, p. 203 n ; 1931, p. 245.
- Jacquier. — 1924, p. 23.
- Jacudon. — 1908, p. 103.
- Jaffray. — 1923, p. 67.
- Jaffredou. — 1919, p. 191 ; 1935, p. 82.
- Jaffry. — 1903, p. 120 ; 1922, p. 61.
- Jago. — 1922, p. 234 n.
- Jagu. — 1908, p. 203 ; 1929, p. 62, 185.
- Jalboter. — 1911, p. 319.
- Jallet. — 1940, p. 193.
- Jamet. — 1917, p. 42.
- Jamin. — 1922, p. 373 ; 1924, p. 252.
- Jan-Jacquer. — 1911, p. 263 ; 1919, p. 231 n, 232.
- Jannou. — 1911, p. 8 ; 1917, p. 35, 100 n, 102 ; 1923, p. 241, 312 ; 1924, p. 182 ; 1927, p. 53, 122, 127 ; 1929, p. 183, 187 ; 1931, p. 73.
- Jansénisme. — 1915, p. 363 ; 1916, p. 30 ; 1917, p. 196 ; 1922, p. 287 ; 1923, p. 184 ; 1924, p. 301.

- Janvier de la Motte. — 1940, p. 218.
- Jaoua (saint). — 1901, p. 29, 71, 107, 124 ; 1902, p. 199, 204 ; 1903, p. 74, 209, 365 ; 1904, p. 142 ; 1909, p. 123 ; 1910, p. 266 ; 1912, p. 229.
- Jaouen. — 1935, p. 83.
- Jarmoy. — 1940, p. 230.
- Jauréguy. — 1914, p. 180, 184, 282.
- Javouhey. — Saluden, *Une centenaire à Brest. L'œuvre de la Vénérable Anne-Marie Javouhey...* Bibliog., 1927, p. 255.
- Jean (saint). — Chap., 1901, p. 24, 27, 104, 105, 106, 107, 120, 173, 261 ; 1902, p. 29, 114 ; 1903, p. 76, 77, 87, 160, 194, 299, 300 ; 1906, p. 65, 71, 80, 271 ; 1907, p. 61, 64, 88 ; 1908, p. 174, 176 ; 1910, p. 119 ; 1911, p. 116 ; 1912, p. 278, 282, 369, 370 ; 1913, p. 79 ; 1914, p. 143 ; 1915, p. 87, 89 ; 1916, p. 297 ; 1917, p. 18, 336 ; 1918, p. 150 ; 1922, p. 102 ; 1923, p. 77 ; 1926, p. 150, 321 ; 1927, p. 159, 226, 236 n, 258 ; 1928, p. 9 ; 1930, p. 282 ; 1932, p. 112 ; 1933, p. 26 ; 1934, p. 1 ; 1935, p. 128, 146 ; 1936, p. 29 ; 1938, p. 11, 149 ; 1940, p. 160, 162. Jean Discalcéat, 1901, p. 58. Fam., 1908, p. 268 ; 1911, p. 63, 156.
- Jean III, duc de Bretagne. — 1911, p. 287, 314, 315, 318, 320 ; 1923, p. 258.
- Jean IV, duc de Bretagne. — 1901, p. 253 ; 1903, p. 140, 219 ; 1909, p. 185 ; 1912, p. 252 ; 1913, p. 93, 102 n ; 1917, p. 216 n ; 1918, p. 146 ; 1920, p. 15 ; 1922, p. 19 ; 1923, p. 258 ; 1925, p. 129 ; 1935, p. 203 ; 1937, p. 111, 227.
- Jean V, duc de Bretagne. — 1901, p. 218, 219, 248, 252 ; 1902, p. 30, 291 ; 1903, p. 97, 100, 140, 180 ; 1904, p. 63 ; 1905, p. 175 ; 1908, p. 150 ; 1909, p. 183, 188, 232, 267 ; 1910, p. 267 ; 1912, p. 122 ; 1913, p. 140, 272 ; 1915, p. 149 ; 1920, p. 22 ; 1922, p. 20, 126 ; 1924, p. 170 ; 1925, p. 80, 129, 131, 140 ; 1926, p. 131 ; 1937, p. 113 ; 1939, p. 232.
- Jean Le Roux, duc de Bretagne. — 1901, p. 36 ; 1903, p. 97, 100 ; 1904, p. 27 ; 1905, p. 277 ; 1906, p. 256 ; 1911, p. 248, 249 ; 1923, p. 258 ; 1925, p. 74 ; 1932, p. 71.
- Jean VII, pape. — 1933, p. 206.
- Jean VIII, pape. — 1911, p. 243 ; 1932, p. 79.
- Jean XXII, pape. — 1911, p. 285, 313, 384 ; 1912, p. 29, 57 ; 1933, p. 260, 286 ; 1917, p. 136.
- Jean XXIII, pape. — 1913, p. 271.
- Jean-François de Morlaix (Père). — 1919, p. 14.
- Jeanne de Navarre. — 1904, p. 286 ; 1925, p. 130.
- Jégado. — 1931, p. 137 ; 1940, p. 181, 182, 216, 217, 226.
- Jégou. — 1922, p. 372 ; 1923, p. 167 ; 1935, p. 83, 126 ; 1940, p. 203.
- Jégouic. — 1905, p. 25, 34 ; 1915, p. 81, 275 ; 1919, p. 176 ; 1924, p. 39 ; 1938, p. 236 ; 1939, p. 8.
- Jehan. — 1907, p. 162.
- Jersey. — 1940, p. 165.
- Jéséquel. — 1925, p. 43.

- Jestin. — 1907, p. 251 ; 1912, p. 213 ; 1917, p. 233 ; 1924, p. 183, 252 ; 1938, p. 203.
- Jésuites. — 1901, p. 275 ; 1904, p. 108, 124 ; 1906, p. 212 ; 1907, p. 129 ; 1909, p. 25, 68, 108, 151, 190, 231, 237 ; 1910, p. 29, 44, 86 ; 1912, p. 362 ; 1913, p. 52, 133 ; 1914, p. 67, 109 ; 1915, p. 92, 236 ; 1916, p. 46, 310, 313 ; 1917, p. 63 n, 110 ; 1918, p. 54 ; 1919, p. 33, 211 ; 1923, p. 322 ; 1924, p. 11 ; 1925, p. 247, 312 ; 1926, p. 247 ; 1927, p. 188 ; 1929, p. 22 ; 1931, p. 305 ; 1932, p. 165 ; 1934, p. 249 ; 1935, p. 38, 46, 52, 247.
- Jeux défendus aux clercs. — 1907, p. 206.
- Jezégabel. — 1912, p. 111.
- Jézégou. — 1932, p. 98.
- Jézéquel. — 1904, p. 340 ; 1912, p. 213, 216 ; 1914, p. 165 ; 1918, p. 121 ; 1923, p. 135, 140 ; 1932, p. 176 ; 1940, p. 240.
- Jézéquelou. — 1924, p. 183 ; 1933, p. 201.
- Joachim (saint). — 1910, p. 80. — Chap., 1909, p. 33, 86.
- Jobbé-Durval. — 1901, p. 152 ; 1903, p. 332.
- Joguet. — 1807, p. 149 ; 1917, p. 98 ; 1922, p. 354, 358 ; 1923, p. 52, 117 ; 1927, p. 43.
- Joie (abbaye de la). — 1935, p. 178 ; 1940, p. 181.
- Jolivet. — 1907, p. 185 ; 1917, p. 201.
- Joly. — 1912, p. 295. Voir Folly.
- Joly de Rosgrand. — 1902, p. 304 ; 1911, p. 226, 227, 260 ; 1935, p. 139, 253.
- Joncour. — 1940, p. 137, 153, 164.
- Joseph (saint). — 1909, p. 262. — Chap., 1907, p. 90, 182 ; 1909, p. 127, 132 ; 1913, p. 20, 23 ; 1917, p. 268 ; 1919, p. 178 ; 1922, p. 138, 172 ; 1924, p. 313 ; 1934, p. 108 ; 1935, p. 153 ; 1938, p. 162.
- Joseph de Morlaix (Père). — René de Nantes, *Un capucin breton du XVII^e siècle : Le P. Joseph de Morlaix*, Bibliog., 1912, p. 64 ; 1916, p. 14 ; 1929, p. 34 ; 1932, p. 37 n.
- Joseph de Roscoff. — Voir Mével (Yves).
- Joseph du Tremblay (Père). — 1927, p. 69.
- Josse. — 1901, p. 181, 183 n.
- Jouan. — 1911, p. 222, 231 ; 1913, p. 57 ; 1924, p. 181, 247.
- Joubert. — 1914, p. 107.
- Jouin. — 1923, p. 350.
- Jourdan de la Passardière. — Nécrologie, 1913, p. 161.
- Jourdren. — 1909, p. 138 ; 1913, p. 26 ; 1920, p. 25 ; 1923, p. 74, 314 ; 1924, p. 250 ; 1930, p. 136.
- Jouvenet. — 1916, p. 337 n.
- Jouy (abbaye). — 1912, p. 165.
- Jubilé. — 1904, p. 340 ; 1912, p. 356 ; 1913, p. 54, 98 ; 1915, p. 263 ; 1922, p. 150.
- Juch (le). — Notice, 1914, p. 151, 178, 217 ; 1901, p. 28, 62, 110, 116, 118, 122, 150, 152, 157, 273 ; 1902, p. 23, 215 ; 1903, p. 14, 16, 32, 75, 200, 272, 332 ; 1904, p. 20 ; 1908, p. 157 ; 1909, p. 208 ; 1915, p. 13 ; 1916, p. 67.

- Judicaël (évêque). — 1901, p. 171 ; 1926, p. 156.
- Judith, comtesse de Cornouaille. — 1901, p. 133 ; 1905, p. 265 ; 1906, p. 24 ; 1923, p. 196.
- Judulus (saint). — 1918, p. 5.
- Jugelet. — 1934, p. 20.
- Jugo. — 1926, p. 52.
- Juhel. — 1902, p. 263.
- Juifs. — 1902, p. 99 ; 1911, p. 248.
- Jules II. — 1917, p. 141 ; 1925, p. 140, 345 ; 1937, p. 115.
- Julien (saint). — Chap., 1903, p. 361 ; 1905, p. 275 ; 1906, p. 24, 25 ; 1907, p. 89 ; 1909, p. 67 ; 1911, p. 75, 301 — fam., 1920, p. 12 ; 1922, p. 315 ; 1923, p. 241 ; 1926, p. 270, 283, 329.
- Julle. — 1910, p. 39.
- Julliar. — 1911, p. 64, 89.
- Jullien. — 1924, p. 248 ; 1936, p. 34.
- Juthaël. — 1933, p. 210.
- Juzette. — 1906, p. 160.
- Kaer. — 1907, p. 211 ; 1908, p. 7 ; 1912, p. 284, 287, 305 ; 1919, p. 145 ; 1920, p. 7.
- Ké (saint). — 1905, p. 232 ; 1923, p. 284 — chap., 1901, p. 105 ; 1905, p. 256, 258 ; 1913, p. 238 n.
- Keginer. — 1905, p. 57.
- Kelent. — 1902, p. 350.
- Keradillé. — Man., 1940, p. 132.
- Keraël. — Man., 1903, p. 316, 319 ; 1925, p. 8.
- Keraldanet. — 1919, p. 110, 111 ; 1940, p. 184.
- Kerallan-Bihan. — Man., 1938, p. 98 n.
- Kerallaouen. — 1906, p. 212.
- Kerallic. — Chap., 1904, p. 298.
- Karanmaner. — Man., 1914, p. 240, 302.
- Kerambellec. — Man., 1934, p. 46.
- Kerambourg. — Man., 1919, p. 109.
- Kerambozec. — Man., 1933, p. 254, 262.
- Keramel. — Man., 1910, p. 84 ; 1915, p. 184 — fam., 1917, p. 21.
- Keramézec. — Man., 1903, p. 254.
- Keramon. — Man., 1930, p. 4.
- Kerampir. — Man., 1903, p. 244.
- Kerampodou. — Chap., 1903, p. 70.
- Kerampuil. — Ernault, *Le Catechism de Gilles de Kerampuil*, 1924, p. 80, 151, 212 ; 1902, p. 150 ; 1905, p. 222, 224 ; 1908, p. 237 ; 1911, p. 217 ; 1923, p. 32 ; 1924, p. 42, 43.
- Keranchoat. — Man., 1929, p. 183, 240.
- Keranclanff. — Man., 1939, p. 26.
- Kerancroq. — Man., 1928, p. 147.
- Kerandel. — 1932, p. 59.
- Kerandouff. — 1901, p. 79, 82, 84.

- Kerandraon. — Man., 1931, p. 114 ; 1938, p. 126 — fam., 1909, p. 213 ; 1910, p. 23, 108 ; 1913, p. 349.
- Keranevel. — Man., 1933, p. 186 — fam., 1908, p. 61 ; 1911, p. 281 ; 1919, p. 220.
- Keranflech. — Man., 1934, p. 24. — fam., 1911, p. 64.
- Kerangadouhe. — 1904, p. 195, 315.
- Kerangal. — Man., 1906, p. 121.
- Kerangar. — Man., 1906, p. 122 ; 1918, p. 201 ; 1919, p. 74, 109 — fam., 1919, p. 184.
- Kerango. — Man., 1914, p. 282.
- Kerangomar. — Man., 1924, p. 258.
- Kerangorch. — Man., 1940, p. 27.
- Kerangouez. — Man., 1938, p. 172.
- Keranguen. — Man., 1903, p. 319 ; 1906, p. 121 ; 1923, p. 197 — fam., 1906, p. 158 ; 1914, p. 363 ; 1915, p. 138, 169, 174, 230, 233 ; 1916, p. 369 ; 1917, p. 50, 110, 139, 249, 320, 344 ; 1918, p. 22 n, 178, 196 ; 1919, p. 24 ; 1922, p. 140.
- Kerangueven. — 1906, p. 93 ; 1928, p. 143 ; 1935, p. 83 ; 1937, p. 11, 150 ; 1938, p. 203, 209.
- Keranlein. — Man., 1927, p. 7.
- Kerannou. — Man., 1904, p. 95, 102 — fam., 1916, p. 174.
- Keranouez. — Man., 1903, p. 244.
- Keranpartz. — 1912, p. 251.
- Keranrais. — Man., 1938, p. 214.
- Keranrays. — 1914, p. 361 ; 1918, p. 195 ; 1938, p. 214.
- Keranroue. — Man., 1935, p. 114.
- Keransquer. — 1913, p. 278, 280.
- Kerantelynaire. — Man., 1938, p. 1.
- Keranyel. — Man., 1906, p. 121.
- Kerarchant. — 1912, p. 83.
- Kerargant. — Man., 1909, p. 98.
- Kerarmel. — Man., 1930, p. 230.
- Keraspoulch. — 1902, p. 189.
- Kerasquer. — Man., 1919, p. 110.
- Keratry. — 1910, p. 85, 128, 185 ; 1915, p. 224 ; 1919, p. 13 ; 1924, p. 5 ; 1926, p. 343 ; 1931, p. 131.
- Feraudiern. — 1908, p. 97.
- Keraudren. — Man., 1906, p. 121 — fam., 1940, p. 223.
- Keraudy. — Man., 1912, p. 245 — fam., 1909, p. 97, 146, 193 ; 1910, p. 158 ; 1927, p. 190 ; 1936, p. 51 ; 1940, p. 200.
- Kerauffret. — Man., 1918, p. 57 ; 1930, p. 282.
- Kerautem. — 1922, p. 312. Voir Kermerchou.
- Kerauter. — Man., 1918, p. 62.
- Kerautret. — Man., 1917, p. 82 ; 1918, p. 201 — fam., 1924, p. 109. Voir Paul-Marie de Landerneau.
- Keraval. — Man., 1940, p. 180.
- Keravarn. — Man., 1940, p. 41.
- Keravec. — 1915, p. 277.
- Keravel. — Man., 1934, p. 27 ; 1939, p. 253.
- Keravezan. — 1925, p. 42.

- Kerazan. — Man., 1905, p. 209 ; 1909, p. 128 ; 1926, p. 136, 138, 146 n, 157, 160 ; 1927, p. 7, 21.
- Keraznou. — Man., 1913, p. 142 ; 1930, p. 1.
- Kerbabu. — Man., 1919, p. 65, 74, 111, 114.
- Kerbaronou. — Man., 1934, p. 163.
- Kerbasquen. — Man., 1911, p. 104.
- Kerbell. — Man., 1923, p. 73, 129.
- Kerbénéat (abbaye). — 1901, p. 107 ; 1903, p. 134, 179 ; 1919, p. 63.
- Kerber. — Chap., 1916, p. 170.
- Kerbérec. — 1924, p. 246 ; 1933, p. 264. Voir Jouan.
- Kerbérennès. — Man., 1917, p. 335.
- Kerbernès. — Man., 1906, p. 212 ; 1940, p. 39, 192.
- Kerberou. — Man., 1910, p. 137.
- Kerbezec. — Man., 1938, p. 126.
- Kerbiquet. — Man., 1915, p. 15 — fam., 1924, p. 5.
- Kerbiriou. — Docteur ès lettres, 1924, p. 222 ; Lauréat de l'Académie française, 1934, p. 190.
- Kerbolu. — Chap., 1929, p. 12.
- Kerboul. — 1916, p. 233 ; 1922, p. 58 n, 261 ; 1935, p. 81.
- Kerbourch. — 1940, p. 165.
- Kerbourog. — 1923, p. 317.
- Kerboustoul. — Man., 1940, p. 41.
- Kerbouzar. — Man., 1928, p. 321.
- Kerbrat. — Man., 1937, p. 15 ; 1938, p. 167 — fam., 1917, p. 311.
- Kerbreudeur. — 1902, p. 152.
- Kerbrezec. — Man., 1906, p. 121.
- Kerbriand. — Man., 1918, p. 195 ; 1927, p. 372.
- Kerbullic. — Man., 1940, p. 212, 234.
- Kercaro. — 1931, p. 115. Cf. Kerharo.
- Kerchalvé. — Man., 1938, p. 167.
- Kercham. — Man., 1918, p. 201.
- Kerchoent. — Man., 1905, p. 235 ; 1916, p. 173 n ; 1917, p. 52 — fam., 1916, p. 367 ; 1919, p. 10, 14 ; 1930, p. 226.
- Kerchouil. — Man., 1938, p. 214.
- Kercomyn. — 1908, p. 99.
- Kercop. — V. Minihy.
- Kerdalec. — Man., 1931, p. 126.
- Kerdanet. — 1908, p. 181 ; 1925, p. 251 ; 1927, p. 247.
- Kerdaniel. — Man., 1940, p. 36 — fam., 1918, p. 206, 207, 248 ; 1924, p. 109 ; 1935, p. 199.
- Kerdaoulas. — Man., 1925, p. 61.
- Kerdavid. — Man., 1938, p. 124.
- Kerdelan. — Man., 1911, p. 201 — chap., 1911, p. 211.
- Kerdevor. — Man., 1906, p. 122.
- Kerdévo. — Chap., 1940, p. 155.
- Kerdidreu. — Man., 1906, p. 122 ; 1927, p. 7.
- Kerdivez. — 1903, p. 41.
- Kerdoncuff. — 1940, p. 200.
- Kerdoniou. — 1916, p. 356.

- Kerdour. — Man., 1940, p. 179.
 Kerdousten. — Man., 1906, p. 122.
 Kerdran. — Man., 1939, p. 253.
 Kerdréach. — 1908, p. 27 ; 1915, p. 311 ; 1918, p. 14 ; 1922, p. 308, 367, 372 ; 1925, p. 50 ; 1931, p. 68 ; 1935, p. 148, 258, 259 ; 1936, p. 31, 43.
 Kerdrein. — Man., 1927, p. 7 ; 1931, p. 121 ; 1940, p. 27.
 Kerdrel. — Man., 1919, p. 74, 109.
 Kerdrevel. — Man., 1927, p. 7.
 Kerdriomar. — Chap., 1919, p. 187.
 Kerduel. — 1911, p. 381.
 Kerdunic. — Man., 1933, p. 52.
 Kerebel. — 1915, p. 177 ; 1916, p. 238 ; 1925, p. 44, 289 ; 1929, p. 225 ; 1932, p. 119, 124.
 Keredec. — Man., 1908, p. 270 — fam., 1908, p. 205.
 Kerellec. — Man., 1938, p. 125.
 Kerellenic. — 1906, p. 8.
 Kerelzen. — Man., 1913, p. 307, 309.
 Kerémar. — 1915, p. 106.
 Kerembert. — 1917, p. 107.
 Kerenach. — V. du Dresnay.
 Kerénès. — Man., 1915, p. 55 ; 1926, p. 67.
 Keréon. — Man., 1938, p. 125 — fam., 1922, p. 313.
 Kerérec. — Man., 1934, p. 163.
 Kerernaut. — Man., 1940, p. 137.
 Kerestou. — Man., 1906, p. 122.
 Kerevel. — Man., 1930, p. 174.
 Kerever. — 1924, p. 259.
 Kerezellec. — Man., 1932, p. 113, 115.
 Kerfanéfas. — Man., 1937, p. 21.
 Kerfeunteun. — *Notice*, 1914, p. 233, 279, 299, 339 ; 1901, p. 28, 42, 43, 45, 61, 106, 118, 131, 150, 152, 155 ; 1902, p. 22, 99 ; 1903, p. 8, 10, 27, 88, 231, 235, 272, 332 ; 1904, p. 12, 152, 195, 273, 315, 319 ; 1905, p. 104, 108, 249 ; 1906, p. 14, 16, 17, 58, 60, 62, 152, 162 ; 1907, p. 119 ; 1908, p. 252 ; 1909, p. 45 ; 1910, p. 10, 13 ; 1911, p. 72 ; 1913, p. 216, 222 ; 1914, p. 93, 248, 315 ; 1939, p. 5, 59. Voir Cuzon, Man., 1918, p. 225 ; 1931, p. 174.
 Kerfeuntenic. — Man., 1939, p. 253.
 Kerfeunteniou. — Chap., 1903, p. 182.
 Kerfezec. — Man., 1938, p. 126.
 Kerforn. — Man., 1927, p. 8.
 Kergadalen. — 1940, p. 141.
 Kergadiou. — 1910, p. 152 ; 1911, p. 381 ; 1912, p. 263 ; 1916, p. 148, 210 ; 1917, p. 220 n, 370, 374 ; 1918, p. 21, 199 ; 1925, p. 162 ; 1933, p. 41, 44.
 Kergadoret. — Man., 1906, p. 122.
 Kergadou. — Man., 1914, p. 283.
 Kerganten. — Man., 1938, p. 125.
 Kergaradec. — Man., 1940, p. 10.

- Kergariou. — Man., 1903, p. 318 ; 1914, p. 241 — fam., 1902, p. 181, 186 ; 1911, p. 280, 381 ; 1912, p. 73 ; 1922, p. 308 ; 1925, p. 8.
 Kergarec. — Man., 1919, p. 75, 111.
 Kergauter. — 1901, p. 77, 82, 83 ; 1902, p. 70, 71 ; 1904, p. 73.
 Kergazézan. — Man., 1938, p. 125.
 Kerglaran. — Man., 1923, p. 119.
 Kergleuz. — 1924, p. 232.
 Kerglidy. — Man., 1932, p. 262.
 Kergloff. — *Notice*, 1915, p. 5 ; 1901, p. 152 ; 1903, p. 332 ; 1905, p. 221 ; 1911, p. 118 ; 1914, p. 336 ; 1924, p. 200 ; 1935, p. 161 ; 1939, p. 70.
 Kergoat. — Man., 1911, p. 200, 211 ; 1919, p. 23 n ; 1922, p. 337 ; 1923, p. 119 ; 1929, p. 127, 237 ; 1933, p. 255 — Chap., 1911, p. 196, 200.
 Kergoedelez. — Man., 1909, p. 23.
 Kergoët. — 1906, p. 18 ; 1916, p. 365 ; 1923, p. 325 ; 1929, p. 243 ; 1930, p. 13, 179, 225 ; 1940, p. 218.
 Kergoëziant. — Man., 1928, p. 321.
 Kergoff. — Man., 1918, p. 201 — fam., 1917, p. 368 n.
 Kergolven. — Man., 1926, p. 67, 159 ; 1927, p. 8.
 Kergoniou. — Man., 1918, p. 206 n ; 1920, p. 6.
 Kergonnyec. — 1908, p. 57.
 Kergorlay. — 1910, p. 234 ; 1911, p. 112 ; 1912, p. 83, 123, 155, 222 ; 1913, p. 144, 322, 323, 325, 326 ; 1915, p. 292, 316, 343 ; 1916, p. 200, 235, 310, 345, 347 ; 1917, p. 45, 49, 51, 65 ; 1919, p. 58, 76, 109 ; 1922, p. 129 ; 1925, p. 188 ; 1938, p. 174.
 Kergorvezen. — Man., 1939, p. 250.
 Kergouael. — 1905, p. 101, 104, 105.
 Kergoulaz. — Man., 1926, p. 261, 265.
 Kergourlay. — 1904, p. 255 ; 1907, p. 41, 43, 47 ; 1924, p. 245 ; 1938, p. 283.
 Kergournadech. — Man., 1905, p. 234, 257, 264 ; 1925, p. 132.
 Kergoz. — Man., 1939, p. 251 ; 1940, p. 132, 220, 221, 222.
 Kergrech. — 1912, p. 89.
 Kergrist-Moëlou. — *Notice*, 1915, p. 8 ; 1901, p. 39, 42, 74, 279 ; 1902, p. 40, 45 ; 1906, p. 195, 202 ; 1911, p. 64 ; 1913, p. 118 ; 1914, p. 288 ; 1919, p. 11 ; 1922, p. 325.
 Kergrist-Neulliac. — 1915, p. 10 ; 1938, p. 12.
 Kergroach. — Man., 1927, p. 8.
 Kergroadez. — Man., 1904, p. 89 ; 1925, p. 162 — fam., 1906, p. 74 ; 1909, p. 212 ; 1910, p. 77, 80, 107, 236 ; 1911, p. 172 ; 1918, p. 178 ; 1919, p. 113 ; 1922, p. 25 ; 1935, p. 101.
 Kergroas. — Man., 1910, p. 234 — chap., 1910, p. 270.
 Kergroezes. — 1907, p. 202 ; 1912, p. 318.
 Kergueguen. — Man., 1939, p. 250.
 Kerguelen. — Man., 1906, p. 122 ; 1920, p. 6 — fam., 1906, p. 41, 121, 125 ; 1908, p. 164 ; 1914, p. 243, 283, 284 ;

- 1916, p. 327 ; 1917, p. 306, 333, 353, 355, 365 ; 1918, p. 55, 208, 255 ; 1919, p. 120, 125 n ; 1920, p. 6 ; 1924, p. 5 ; 1926, p. 33, 261, 265 ; 1933, p. 24, 70, 177, 178.
- Kerguelenen. — Man., 1931, p. 129 — fam., 1906, p. 105, 162 ; 1914, p. 283.
- Kerguenit. — Man., 1928, p. 321.
- Kerguennec. — Man., 1931, p. 135.
- Kerguern. — Man., 1928, p. 321 ; 1939, p. 32 — fam., 1912, p. 236 ; 1914, p. 319.
- Kerguerno. — Man., 1940, p. 41.
- Kerguenlavant. — Man., 1938, p. 214.
- Kerguezec. — 1910, p. 27.
- Kerguidu. — 1924, p. 375 ; 1928, p. 348.
- Kerguiffinan. — Man., 1926, p. 67 ; 1927, p. 8.
- Kerguiffinen. — 1940, p. 224.
- Kerguillay. — 1939, p. 30.
- Kerguimarch. — Man., 1927, p. 8.
- Kerguinou. — 1910, p. 75.
- Kerguisquin. — Man., 1919, p. 111.
- Kerguiziau. — 1903, p. 243, 244, 251 ; 1907, p. 127, 174 ; 1910, p. 153 ; 1911, p. 291 ; 1914, p. 287 ; 1916, p. 39 ; 1917, p. 345 n ; 1918, p. 249 ; 1919, p. 75 ; 1923, p. 67, 71, 130.
- Kerguz. — 1913, p. 277 ; 1915, p. 355 ; 1916, p. 367 ; 1917, p. 13, 49, 144 ; 1922, p. 26.
- Kerharo. — 1908, p. 56, 101 ; 1940, p. 141. V. Kercaro.
- Kerhervant. — Man., 1927, p. 7.
- Kerhervé. — Man., 1923, p. 119 — fam., 1922, p. 55 ; 1923, p. 313 ; 1935, p. 89 ; 1936, p. 144.
- Kerhidonou. — Man., 1929, p. 127.
- Kerhoent. — 1906, p. 76 ; 1911, p. 113 ; 1916, p. 270 ; 1917, p. 80, 279 n ; 1918, p. 200.
- Kerhor. — 1919, p. 81.
- Kerhuel. — 1920, p. 26 ; 1923, p. 313 ; 1924, p. 182.
- Keriaouen. — 1940, p. 212.
- Keriar. — Man., 1915, p. 18.
- Keriber. — Man., 1912, p. 282 — chap., 1912, p. 282.
- Kericuff. — 1927, p. 380.
- Keridec. — Man., 1909, p. 233 ; 1918, p. 51.
- Keridiern. — Man., 1905, p. 218. Voir Kerodiern.
- Kerigonval. — Man., 1937, p. 118.
- Keriguy. — Man., 1927, p. 365. — Fam., 1912, p. 252.
- Kerillan. — Man., 1927, p. 9.
- Kerillou. — Man., 1938, p. 264 ; 1939, p. 29.
- Kerincu. — 1903, p. 61.
- Kerincuff. — 1913, p. 357 ; 1927, p. 380 ; 1935, p. 270.
- Kerinec. — Chap., 1901, p. 26, 208.
- Keriolet. — Man., 1903, p. 164. V. Musées.
- Kerionan. — Chap., 1933, p. 249.
- Kerisac. — 1909, p. 212.
- Keriscillien. — 1915, p. 55.

- Kerisit. — Man., 1912, p. 362 ; 1914, p. 241. — Fam., 1914, p. 83 ; 1926, p. 271, 297 ; 1927, p. 19, 248 ; 1935, p. 120, 249 ; 1940, p. 115.
- Kerivon. — Man., 1923, p. 45. Voir Parscau.
- Kerjagu. — Man., 1906, p. 122. — Fam., 1924, p. 144
- Kerjar. — Man., 1925, p. 162. Fam., 1918, p. 93.
- Kerjean. — Man., 1910, p. 230 ; 1912, p. 109, 123 ; 1915, p. 176 ; 1917, p. 48, 52, 53 ; 1937, p. 196, v. Musées. — Fam., 1912, p. 216.
- Kerjégu. — Man., 1934, p. 47.
- Kerlaecrec. — Man., 1938, p. 123 ; 1939, p. 252.
- Kerlagathu. — Man., 1938, p. 98, 106.
- Kerlaouéan. — Man., 1914, p. 243 ; 1931, p. 120 ; 1939, p. 251, 253 ; 1940, p. 27. — Fam., 1906, p. 200 ; 1912, p. 219.
- Kerlarec. — Man., 1902, p. 115
- Kerlaudy. — Man., 1927, p. 278.
- Kerlavarec. — Man., 1931, p. 174.
- Kerlayno. — 1924, p. 105 ; 1925, p. 41 ; 1926, p. 112.
- Kerlaz. — *Notice*, 1915, p. 10 ; 1901, p. 28, 62, 68, 70, 110, 118, 267 ; 1902, p. 22, 82, 87, 215 ; 1903, p. 85, 133, 273 ; 1923, p. 214 ; 1925, p. 249 ; 1935, p. 159 ; 1938, p. 280 ; 1940, p. 136. — Horellou, *Kerlaz, son histoire, ses légendes, ses familles nobles*. Bibliog. 1922, p. 239. Voir Missions.
- Kerléan. — 1906, p. 212 ; 1912, p. 245 ; 1914, p. 154, 306, 355 ; 1918, p. 92, 93 ; 1940, p. 133.
- Kerléau. — 1919, p. 220.
- Kerlech. — 1903, p. 363 ; 1912, p. 58 ; 1913, p. 277, 278, 279, 280, 317, 325, 347 ; 1914, p. 118, 285 ; 1916, p. 170, 200, 272, 304 ; 1917, p. 14, 110, 248, 251 ; 1923, p. 352 ; 1932, p. 262 n. ; 1940, p. 216, 218.
- Kerlédan. — Man., 1914, p. 241. — Fam., 1913, p. 278, 279, 280.
- Kerlégristy. — Man., 1938, p. 125.
- Kerlem. — 1940, p. 236.
- Kerlemou. — Man., 1934, p. 46.
- Kerlen. — 1907, p. 148 ; 1926, p. 271, 283 ; 1927, p. 148, 160, 247 ; 1928, p. 71 ; 1939, p. 83 ; 1940, p. 193.
- Kerleroux. — 1903, p. 53 ; 1910, p. 173, 175 ; 1912, p. 368 ; 1916, p. 98 ; 1938, p. 231.
- Kerlezerien. — Man., 1923, p. 119.
- Kerlezou. — Man., 1930, p. 230.
- Kerlidou. — 1931, p. 40 ; 1932, p. 114 ; 1936, p. 23.
- Kerliezec. — Man., 1907, p. 199 ; 1923, p. 119.
- Kerlisquevet. — Man., 1939, p. 253.
- Kerliver. — Man., 1913, p. 20. — Fam., 1917, p. 65.
- Kerlividic. — Man., 1914, p. 283.
- Kerliviou. — 1911, p. 280.
- Kerliviry. — Man., 1905, p. 257. — Fam., 1914, p. 287 ; 1919, p. 119.
- Kerloaguen. — 1912, p. 316 ; 1914, p. 191, 237, 247, 284, 319, 356, 358 ; 1940, p. 217.

- Kerloch. — Man., 1939, p. 253. — Fam., 1904, p. 255 ; 1907, p. 104 ; 1922, p. 363 ; 1924, p. 180 ; 1926, p. 271, 351 ; 1927, p. 248 ; 1935, p. 120, 249, 250 ; 1936, p. 34 ; 1938, p. 35, 151 ; 1940, p. 66, 115, 119, 230.
- Kerlogot. — 1924, p. 240 ; 1925, p. 234.
- Kerlosser. — Man., 1919, p. 10, 14.
- Kerlot. — 1902, p. 193 ; 1906, p. 119 ; 1907, p. 267 ; 1911, p. 168, 265 ; 1912, p. 40, 141, 359 ; 1919, p. 175, 199 ; 1922, p. 62 ; 1925, p. 129 ; 1931, p. 137 ; 1940, p. 181.
- Kerlouan. — *Notice*, 1915, p. 49, 81 ; 1910, p. 225 ; 1912, p. 271, 281, 289 ; 1913, p. 271 ; 1917, p. 317 n. ; 1918, p. 180 ; 1919, p. 21 n. ; 1922, p. 94 ; 1923, p. 293 ; 1924, p. 225, 273 ; 1925, p. 53, 113, 117 ; 1932, p. 274 ; 1935, p. 138, 283. Voir Mendicité.
- Kerlouarnec. — Man., 1939, p. 232.
- Kerlouet. — Man., 1938, p. 225. — Fam., 1904, p. 339
- Kerlyen. — Man., 1927, p. 10.
- Kermabeuzen. — Man., 1938, p. 98, 102 ; 1940, p. 133.
- Kermabian. — 1913, p. 52, 103, 134, 322.
- Kermabon. — Man., 1933, p. 250. — Fam., 1902, p. 181 ; 1904, p. 39.
- Kermadec. — Man., 1917, p. 67 ; 1938, p. 52.
- Kermadéoua. — Man., 1911, p. 231 ; 1915, p. 87, 114 ; 1935, p. 252.
- Kermahonet. — Man., 1914, p. 242.
- Kermaidic. — Man., 1925, p. 162.
- Kermalvezan. — Man., 1903, p. 168 ; 1923, p. 119.
- Kerman. — Man., 1915, p. 149 ; 1938, p. 169. — Fam., 1903, p. 226.
- Kermaon. — 1913, p. 126 ; 1916, p. 305.
- Kermarhec. — 1908, p. 50, 51.
- Kermarec. — 1913, p. 378 ; 1925, p. 123, 125, 294 ; 1927, p. 248 ; 1935, p. 85, 262, 264, 272.
- Kermathéano. — 1940, p. 39.
- Kermavan. — 1911, p. 180 ; 1913, p. 381 ; 1914, p. 355 ; 1915, p. 149, 152, 287 n. ; 1916, p. 19, 20, 28, 228, 229, 335, 336, 370 ; 1917, p. 49, 82 ; 1919, p. 68, 120. Voir Carman, Kerman.
- Kermélézan. — 1927, p. 8.
- Kermellec. — 1902, p. 323 ; 1913, p. 217 ; 1916, p. 194, 303 ; 1918, p. 194, 239 ; 1925, p. 77 ; 1939, p. 85.
- Kermenguy. — Man., 1907, p. 36 ; 1914, p. 242. — Fam., 1909, p. 233 ; 1912, p. 275 ; 1916, p. 20, 25 ; 1917, p. 16, 17, 68.
- Kermenhir. — Man., 1927, p. 8.
- Kermeno. — 1903, p. 168, 176 ; 1905, p. 168 ; 1907, p. 187 ; 1908, p. 229 ; 1910, p. 74, 80, 103, 113, 116, 212 ; 1915, p. 125 ; 1917, p. 67, 69 ; 1919, p. 12 ; 1932, p. 24.
- Kermerchou. — Chap., 1910, p. 152.
- Kermerchou-Kerautem. — 1936, p. 36, 38, 132.
- Kermergant. — 1904, p. 116, 255 ; 1906, p. 270 ; 1907, p. 31 ; 1935, p. 82, 278 ; 1937, p. 148.

- Kermès. — Man., 1930, p. 113.
- Kermeur. — Man., 1934, p. 46 ; 1940, p. 102.
- Kerminihy. — Man., 1908, p. 271 ; 1922, p. 223.
- Kermoguer. — Man., 1934, p. 47. — Fam., 1908, p. 42, 44 ; 1940, p. 218.
- Kermoisan. — Man., 1938, p. 98, 106.
- Kermor-Bras. — Man., 1934, p. 56.
- Kermorial. — Man., 1902, p. 188, 362 ; 1914, p. 283, 300 ; 1940, p. 38.
- Kermorien. — 1940, p. 224.
- Kermorvan. — Man., 1931, p. 149 ; 1935, p. 18 ; 1940, p. 38. — Fam., 1908, p. 28 ; 1909, p. 237 ; 1910, p. 22, 236 ; 1911, p. 381 ; 1912, p. 123, 365 ; 1914, p. 317. Voir Le Borgne.
- Kermoyec. — Man., 1914, p. 299.
- Kermoysan. — 1906, p. 207, 241 ; 1908, p. 248 ; 1912, p. 127, 219.
- Kernaët. — Man., 1940, p. 132.
- Kernaléguen. — 1903, p. 50 ; 1905, p. 38 ; 1919, p. 239 ; 1923, p. 312 ; 1940, p. 156, 170.
- Kernaslédén. — 1902, p. 31 ; 1910, p. 251.
- Kernatous. — 1907, p. 19.
- Kernault. — Man., 1933, p. 244, 250, 261. Voir Kernot.
- Kernavez. — Man., 1919, p. 9.
- Kerneau. — 1915, p. 9 ; 1923, p. 311 ; 1924, p. 180 ; 1927, p. 253. Voir Querneau.
- Kerneguez. — Man., 1933, p. 42 ; 1934, p. 113. — Fam., 1914, p. 315.
- Kernéis. — 1903, p. 120.
- Kernescop. — 1902, p. 42 ; 1940, p. 164.
- Kernével. — *Notice*, 1915, p. 85, 113 ; 1901, p. 38, 40, 110, 118 ; 1903, p. 130, 133 ; 1904, p. 30 ; 1908, p. 234 ; 1911, p. 61, 86, 120, 121, 231 ; 1912, p. 109 ; 1913, p. 159 ; 1935, p. 252, 266, 280 ; 1939, p. 59, 76. Voir Hospitaliers.
- Kernevez. — 1906, p. 199 ; 1907, p. 203 ; 1912, p. 254, 255 ; 1940, p. 133, 134.
- Kernezne. — 1908, p. 164 ; 1912, p. 245 ; 1917, p. 105 ; 1919, p. 210, 211, 213, 226 ; 1940, p. 182.
- Kernilis. — *Notice*, 1915, p. 145, 177 ; 1901, p. 62, 110, 118, 152 ; 1902, p. 23 ; 1903, p. 71, 142, 332 ; 1912, p. 289 ; 1913, p. 169 ; 1914, p. 127 ; 1915, p. 230 ; 1918, p. 200 ; 1922, p. 140, 258 ; 1923, p. 293, 296, 365 ; 1924, p. 225, 302 ; 1925, p. 113, 117 ; 1935, p. 268. — Fam., 1904, p. 233 ; 1917, p. 7 ; 1919, p. 239 ; 1923, p. 313 ; 1926, p. 271 ; 1927, p. 156, 247 ; 1940, p. 164. Voir Mendicité.
- Kernisy. — Man., 1911, p. 351 ; 1928, p. 133 ; 1938, p. 98, 104.
- Kernizan. — Man., 1927, p. 8. — Fam., 1914, p. 300.
- Kerno. — Man., 1931, p. 38 ; 1934, p. 162.
- Kernoia. — 1915, p. 278, 280.
- Kernonen. — Man., 1930, p. 14, 51.
- Kernot. — Man., 1911, p. 231. — Voir Kernault.

- Kernonéz. — *Notice*, 1915, p. 183 ; 1909, p. 191 ; 1917, p. 246, 369 n., 371 n. ; 1918, p. 22 n., 55, 205, 255 ; 1919, p. 118 ; 1922, p. 34 ; 1923, p. 293, 296 ; 1924, p. 225, 303 ; 1925, p. 117 ; 1931, p. 199 ; 1935, p. 138. Voir Mendicité.
- Kernuz. — *Man.*, 1901, p. 125, 157 ; 1903, p. 124, 125, 145, 147, 225, 226 ; 1904, p. 67 ; 1905, p. 217 ; 1907, p. 94, 245, 247 ; 1908, p. 275 ; 1910, p. 134 ; 1912, p. 142 ; 1914, p. 217, 339 ; 1917, p. 330 ; 1927, p. 251 ; 1938, p. 146 ; 1939, p. 253, 259 ; 1940, p. 213, 222. V. Musées.
- Kernyvinen. — 1912, p. 251, 304 ; 1914, p. 222, 315, 363.
- Kerobézan. — *Man.*, 1904, p. 228.
- Kerobézen. — 1924, p. 109.
- Kerochan. — *Man.*, 1909, p. 137. — *Fam.*, 1922, p. 26.
- Kerodellec. — 1940, p. 234.
- Kerodern. — 1913, p. 281, 349.
- Kerodiern. — *Man.*, 1926, p. 340 n., 343. Voir Keridiern.
- Kerogan. — *Man.*, 1927, p. 8.
- Kerogel. — 1940, p. 230.
- Kerollain. — *Man.*, 1939, p. 253.
- Kerolivier. — *Man.*, 1940, p. 132.
- Kerolve. — *Man.*, 1939, p. 253.
- Kerom. — *Man.*, 1913, p. 328. — *Fam.*, 1910, p. 116.
- Keromnès. — *Man.*, 1904, p. 299, 303, 304 ; 1907, p. 37 ; 1922, p. 280 ; 1924, p. 196. — *Fam.*, 1940, p. 240.
- Keroncuff. — *Man.*, 1940, p. 132, 136.
- Kerondeff. — *Man.*, 1927, p. 8.
- Kerontec. — *Man.*, 1938, p. 125.
- Keronvel. — *Man.*, 1934, p. 27.
- Keropars. — 1924, p. 109.
- Keropartz. — *Man.*, 1918, p. 237. — *Fam.*, 1925, p. 41.
- Kerorentin. — 1909, p. 212, 262 ; 1910, p. 22, 78, 80, 81, 107, 116.
- Keroual. — *Chap.*, 1906, p. 175.
- Keroualen. — 1922, p. 233.
- Kerouant. — 1906, p. 153 ; 1908, p. 99 ; 1926, p. 136 ; 1938, p. 125 ; 1940, p. 214, 220, 221, 222.
- Kerouartz. — 1904, p. 21 ; 1906, p. 212 ; 1911, p. 196, 197, 199, 211 ; 1912, p. 91, 245, 247 ; 1913, p. 20 ; 1914, p. 113, 146 ; 1915, p. 350, 353, 355 ; 1916, p. 15 ; 1917, p. 65 ; 1918, p. 200 ; 1919, p. 72, 97, 109, 112, 113, 114 ; 1922, p. 131, 203 ; 1923, p. 130 ; 1928, p. 66, 138, 139 ; 1929, p. 29 ; 1930, p. 228.
- Kerouazle. — *Man.*, 1903, p. 246 ; 1911, p. 270 ; 1917, p. 286 n., 1931, p. 246.
- Kerouédan. — 1940, p. 200.
- Keroulain. — *Man.*, 1938, p. 214.
- Keroulas. — *Man.*, 1904, p. 94 ; 1925, p. 162. — *Fam.*, 1906, p. 41 ; 1907, p. 12 ; 1910, p. 356 ; 1912, p. 251, 255, 284, 286 ; 1913, p. 126 ; 1914, p. 317 ; 1916, p. 164 ; 1918, p. 96 ; 1922, p. 351 ; 1924, p. 231 ; 1925, p. 28, 197 ; 1926, p. 145 ; 1927, p. 207, 211.

- Kerourfil. — *Man.*, 1911, p. 211 ; 1918, p. 201 ; 1927, p. 372. — *Fam.*, 1922, p. 26.
- Kerourien. — *Man.*, 1917, p. 68, 69.
- Kerousi. — *Man.*, 1908, p. 47 ; 1938, p. 126.
- Kerouyan. — *Man.*, 1927, p. 8.
- Kerouzéré. — *Château*, 1913, p. 231 ; 1917, p. 113 n. ; 1927, p. 112. — *Fam.*, 1903, p. 180 ; 1917, p. 279 ; 1922, p. 26, 126.
- Kerouzien. — *Man.*, 1919, p. 110.
- Kerozven. — *Man.*, 1919, p. 110. — *Fam.*, 1919, p. 111. Voir *Le Forestier, Penguern*.
- Kerpaën. — *Man.*, 1914, p. 300. — *Fam.*, 1928, p. 298 ; 1940, p. 135, 136, 137, 145, 164.
- Kerpaul. — *Man.*, 1915, p. 49 ; 1926, p. 67.
- Kerper. — 1915, p. 209.
- Kerpoaen. — 1914, p. 127.
- Kerradennec. — *Man.*, 1918, p. 198 ; 1927, p. 372. — *Fam.*, 1909, p. 184.
- Kerrannou. — 1907, p. 18.
- Kerraoul. — *Man.*, 1906, p. 123.
- Kerrem. — *Man.*, 1940, p. 186.
- Kerret. — *Man.*, 1911, p. 113 ; 1934, p. 99. — *Fam.*, 1904, p. 109, 110 ; 1909, p. 134 ; 1910, p. 127 ; 1913, p. 114 ; 1915, p. 339, 353, 354 ; 1916, p. 324 ; 1917, p. 13, 50, 105 ; 1918, p. 254 ; 1922, p. 339 ; 1923, p. 287, 289 ; 1924, p. 29, 32, 107, 109 ; 1926, p. 112 ; 1928, p. 138, 261 ; 1929, p. 31 ; 1930, p. 81 ; 1939, p. 3, 4, 27, 28.
- Kerrien. — *Man.*, 1938, p. 98, 107. — *Fam.*, 1935, p. 89.
- Kerrien-Bothoa. — 1903, p. 299 ; 1915, p. 10 ; 1919, p. 147, 155.
- Kerrigny. — 1940, p. 137.
- Kerriou. — *Man.*, 1910, p. 329, 337 ; 1924, p. 260. — *Fam.*, 1935, p. 280 ; 1939, p. 64 ; 1940, p. 164.
- Kerros. — 1925, p. 125.
- Kersabiec. — 1915, p. 47.
- Kersaintgilly. — 1911, p. 200, 211 ; 1915, p. 84, 292 ; 1916, p. 39, 174, 211, 212, 327, 337, 341, 366 n. ; 1918, p. 52, 104 ; 1925, p. 162 ; 1926, p. 38.
- Kersaint-Plabennec. — *Notice*, 1915, p. 210, 241 ; 1908, p. 135 ; 1912, p. 214 ; 1916, p. 211 ; 1918, p. 263 ; 1923, p. 45, 293 ; 1925, p. 117, 119. Voir *Instruction publique, Mendicité*.
- Kersaint-Trémazan (Collégiale). — 1918, p. 35, 42, 82, 86 ; 1924, p. 58, 339 ; 1926, p. 32.
- Kersal. — *Man.*, 1931, p. 15.
- Kersalaün. — *Man.*, 1910, p. 295 ; 1922, p. 143, 197.
- Kersaliou. — 1913, p. 52.
- Kersally. — 1911, p. 87.
- Kersanton. — Voir *Le Gac*.
- Kersauté. — *Man.*, 1913, p. 327 ; 1915, p. 154. Voir *Siochan*.

- Kersaudy. — Man., 1926, p. 260 n.
 Kersaus. — 1922, p. 308. Voir Daniel.
 Kersauzon. — 1903, p. 224 ; 1907, p. 180 ; 1908, p. 131 ; 1910, p. 137, 236 ; 1911, p. 171, 195, 197, 314 ; 1912, p. 60 ; 1913, p. 320 ; 1914, p. 42, 295 ; 1916, p. 210 ; 1917, p. 37, 105, 220, 320, 345 ; 1919, p. 60, 71 ; 1922, p. 26 ; 1923, p. 130 ; 1925, p. 23 ; 1935, p. 81, 280.
 Kerscao. — (Borne milliaire), 1915, p. 180. — Man., 1907, p. 186 ; 1923, p. 130.
 Kerscau. — 1916, p. 148, 212, 368 ; 1917, p. 48, 114 ; 1935, p. 101.
 Kerserho. — Man., 1934, p. 108.
 Kersimon. — 1905, p. 38.
 Kersody. — 1911, p. 184.
 Kerstrat. — Man., 1933, p. 49. — Fam., 1904, p. 244 ; 1905, p. 37 ; 1908, p. 61 ; 1911, p. 21, 151 ; 1918, p. 136 ; 1919, p. 220 ; 1922, p. 307. Voir Tréoutret.
 Kersulguen. — 1917, p. 135 ; 1918, p. 96 ; 1922, p. 204.
 Kertallec. — Man., 1939, p. 253.
 Kertanguy. — 1929, p. 283 ; 1934, p. 5 ; 1940, p. 162.
 Kerthomas. — Man., 1929, p. 66.
 Kertruc. — 1901, p. 80, 82, 278.
 Keruhel. — 1908, p. 145.
 Kerullut. — Man., 1939, p. 253.
 Keruno. — 1927, p. 9.
 Kerurgoaz. — Man., 1914, p. 242.
 Keruscar. — Man., 1919, p. 12, 14.
 Kerustum. — 1940, p. 131.
 Keruzoré. — 1915, p. 215, 241 ; 1923, p. 45 ; 1932, p. 114 ; 1935, p. 81 ; 1936, p. 212.
 Keruzoret. — 1925, p. 42.
 Kervanal. — Man., 1907, p. 36.
 Kervao. — 1928, p. 206.
 Kervarec. — 1905, p. 38.
 Kervasdoué. — Man., 1928, p. . Voir Kerguiziau.
 Kervéatoux. — Man., 1922, p. 202. — Fam., 1917, p. 255 n. ; 1933, p. 126, 128. Voir Lesguern, Touronce
 Kervégan. — Man., 1902, p. 113 ; 1927, p. 9.
 Kervégant. — Man., 1912, p. 11.
 Kervélgan. — Man., 1919, p. 110 ; 1927, p. 9. Voir Le Goazre.
 Kervella. — Man., 1904, p. 133. — Fam., 1904, p. 121 ; 1928, p. 79, 140.
 Kervéléguen. — Man., 1906, p. 123.
 Kerven. — Man., 1907, p. 137. — Chap., 1904, p. 71 ; 1911, p. 339 ; 1923, p. 197 ; 1924, p. 8, 9. — Fam., 1911, p. 384 ; 1914, p. 319 ; 1924, p. 340. Voir Nouel.
 Kervenargant. — Man., 1933, p. 15, 53.
 Kervennic. — Man., 1928, p. 321 ; 1939, p. 30. — Fam., 1940, p. 170, 171.

- Kervenoaël. — 1903, p. 162 ; 1908, p. 210 ; 1914, p. 283 ; 1922, p. 193 ; 1927, p. 130, 274 ; 1930, p. 26.
 Kervéon. — Man., 1925, p. 154.
 Kerverder. — 1911, p. 382.
 Kervéréguin. — Man., 1926, p. 67, 158 ; 1927, p. 8. — Fam., 1914, p. 240 ; 1938, p. 124.
 Kervern. — Man., 1933, p. 65. — Fam., 1912, p. 249 ; 1940, p. 192.
 Kerverniou. — Man., 1905, p. 115 ; 1908, p. 271. — Chap., 1908, p. 271.
 Kerverziou. — Man., 1905, p. 168, 185 ; 1914, p. 299.
 Kerveulic. — Man., 1939, p. 253.
 Kervézec. — Man., 1910, p. 151, 154.
 Kervezennec. — Man., Chap., 1912, p. 278, 282.
 Kervian. — Chap., 1919, p. 187.
 Kervioher. — 1940, p. 134.
 Kervignac. — Man., 1934, p. 56.
 Kervignon. — Man., 1939, p. 253.
 Kervigodou. — Man., 1940, p. 41.
 Kervihan. — Man., 1906, p. 123.
 Kerviler. — 1940, p. 180, 184.
 Kervillieau. — 1904, p. 121. Voir Corbel.
 Kervinigan. — Man., 1938, p. 124.
 Kerviniou. — Man., 1903, p. 319.
 Kervoëlen. — 1935, p. 113.
 Kervolongar. — Man., 1910, p. 152, 154.
 Kervouster. — Chap., 1903, p. 70.
 Kervréach. — Man., 1939, p. 195, 199.
 Keryven. — Man., 1934, p. 108 ; 1940, p. 42. — Fam., 1940, p. 150.
 Keryvon. — Man., 1923, p. 45 ; 1925, p. 53, 298, 303, 305. — Fam. 1917, p. 66 ; 1939, p. 29. Voir Parscau, Noblet.
 Kerynisan. — 1913, p. 349.
 Kerzeuch. — Man., 1938, p. 264.
 Kerzinaou. — Man., 1910, p. 189.
 Kistinic. — 1906, p. 55.
 Kizeller. — 1908, p. 106.
 Knechgadeaff. — Voir Creachquéta.
 Laage. — 1940, p. 216.
 Lababan. — *Notice*, 1915, p. 273, 305 ; 1901, p. 38, 45, 150 ; 1903, p. 273 ; 1907, p. 231 ; 1911, p. 191 ; 1912, p. 142 ; 1918, p. 5, 15, 63 ; 1929, p. 11 ; 1936, p. 31 ; 1939, p. 59. Voir Missions.
 Labbaye. — 1915, p. 215 ; 1916, p. 169 ; 1928, p. 201 ; 1932, p. 7, 10, 64.
 Labbé. — 1904, p. 245 ; 1908, p. 162 ; 1911, p. 152 ; 1917, p. 357 ; 1923, p. 135 ; 1924, p. 245 ; 1935, p. 81.
 La Boulle. — 1908, p. 44.
 La Bourdonnaye. — 1904, p. 109 ; 1906, p. 40 ; 1915, p. 339 ; 1916, p. 105, 200, 368 ; 1919, p. 69 ; 1922, p. 130, 289,

- 298 ; 1923, p. 131 ; 1925, p. 199, 275 ; 1938, p. 2 ; 1939, p. 222. Voir Statuts Synodaux.
- La Bourgonnière. — 1932, p. 242 ; 1935, p. 90.
- La Brosse. — Voir Neboux.
- La Caille. — 1932, p. 155.
- Lacaze. — 1925, p. 125 ; 1927, p. 120.
- La Chapelle. — 1932, p. 114 ; 1935, p. 86 ; 1938, p. 62.
- La Chataigneraye. — 1924, p. 4.
- Lachaud. — 1938, p. 116.
- Lachiver. — 1910, p. 218 ; 1915, p. 314 n. ; 1924, p. 101 n. ; 1937, p. 116.
- La Coste. — 1905, p. 134.
- La Couldrayer. — 1914, p. 300.
- Laënnec. — 1908, p. 216 ; 1916, p. 281 ; 1927, p. 208 ; 1939, p. 240.
- La Fayette. — 1939, p. 31.
- Lafféter. — 1904, p. 254 ; 1905, p. 38, 85 ; 1939, p. 17, 73.
- Lafon de Rosmadou. — 1906, p. 212.
- La Fontenelle. — 1906, p. 95 ; 1908, p. 41 ; 1922, p. 24 ; 1931, p. 124, 129 ; 1938, p. 123 ; 1939, p. 31.
- La Forêt. — 1940, p. 212.
- La Fruglaye. — 1907, p. 67 ; 1908, p. 131, 164 ; 1935, p. 114 ; 1938, p. 283 ; 1939, p. 63, 69.
- Lagadec. — 1906, p. 73 ; 1922, p. 371, 372 ; 1936, p. 146 ; 1938, p. 117 ; 1939, p. 72 ; 1940, p. 186, 191, 192, 193, 195-198.
- Lagadeuc. — 1922, p. 376.
- Lagadic. — 1923, p. 314 ; 1924, p. 179 ; 1937, p. 222.
- Lagallan. — 1940, p. 154.
- La Grandière. — 1940, p. 202.
- La Grange. — 1912, p. 373 ; 1917, p. 138.
- La Granville. — 1902, p. 296, 297.
- La Hubaudière. — 1908, p. 64 ; 1912, p. 146 ; 1924, p. 6, 19, 23.
- La Harmoyt. — 1906, p. 102.
- La Haye. — 1914, p. 286.
- Lair. — 1940, p. 164.
- Laizet. — 1914, p. 168 ; 1939, p. 216.
- La Jaille. — 1908, p. 131 ; 1914, p. 146 ; 1919, p. 76.
- La Jumelaye. — 1933, p. 176 ; 1940, p. 235.
- La Lande de Calan. — 1908, p. 217 ; 1923, p. 9.
- Lalau. — 1909, p. 43 ; 1922, p. 99 ; 1924, p. 18, 25, 245 ; 1938, p. 286 ; 1939, p. 80.
- Laligne. — 1904, p. 116 ; 1911, p. 134 ; 1926, p. 304.
- Lalouelle. — 1909, p. 42 ; 1922, p. 306, 312 ; 1926, p. 271 ; 1927, p. 41, 163, 248 ; 1928, p. 149 ; 1935, p. 250 ; 1936, p. 35, 37, 39, 41 ; 1940, p. 193, 237, 238.
- Lalouet [Lalouette]. — 1906, p. 90, 93 ; 1914, p. 7 ; 1915, p. 134 ; 1928, p. 144.
- La Magniane. — 1922, p. 23 ; 1925, p. 246.
- La Maisonfort. — 1912, p. 263.
- La Marche. — Man., 1938, p. 169.

- La Marche (Mgr J.-F.). — 1903, p. 224, 304 ; 1906, p. 169 ; 1909, p. 41, 219 ; 1911, p. 9, 66, 74, 328, 372 ; 1912, p. 289 ; 1913, p. 68, 146, 175, 246, 331 ; 1914, p. 162, 263 ; 1915, p. 53, 338 ; 1916, p. 162, 201 ; 1918, p. 88, 133 ; 1919, p. 127 ; 1920, p. 17, 19 ; 1922, p. 86, 132, 220, 265 ; 1923, p. 111, 112, 239 ; 1924, p. 87, 224, 227, 298, 356 ; 1925, p. 29, 277, 278, 281 ; 1927, p. 44, 46 ; 1928, p. 327 ; 1929, p. 225 ; 1932, p. 119 ; 1940, p. 204, 247.
- La Marche. — Fam., 1903, p. 372, 373 ; 1908, p. 212 ; 1909, p. 41 ; 1914, p. 284 ; 1919, p. 145.
- Lamarche (Mgr J.-T.). — 1903, p. 223 ; 1904, p. 41 ; 1910, p. 306 ; 1911, p. 202.
- Lamarque. — 1910, p. 54 ; 1936, p. 52 ; 1939, p. 18.
- Lamarre. — 1910, p. 201 ; 1934, p. 51.
- Lambabu — Chap., 1903, p. 87.
- Lamballe. — 1901, p. 214.
- Lamber. — 1912, p. 267 ; 1918, p. 120 ; 1935, p. 128, 279.
- Lamberdégou. — Man., 1928, p. 321.
- Lambézellec. — *Notice*, 1915, p. 337 ; 1916, p. 5, 33 ; 1904, p. 110 ; 1912, p. 208 ; 1915, p. 62, 140 ; 1918, p. 101, 201, 206 ; 1923, p. 293, 298 ; 1925, p. 116. Saint-Joseph du Pilier-Rouge, 1916, p. 39.
- Lambour. — 1901, p. 26, 116, 120, 209 ; 1903, p. 14, 16, 86, 105, 130, 131, 225, 338 ; 1904, p. 266, 269 ; 1905, p. 11, 158 ; 1912, p. 293 ; 1922, p. 312 ; 1926, p. 174, 262.
- La Mennais. — 1916, p. 120, 155, 191, 282, 348, 373, 375 ; 1917, p. 29, 90, 96, 122, 126, 149, 151 ; 1925, p. 318, 323 ; 1927, p. 108, 191 ; 1929, p. 282 ; 1930, p. 12, 196.
- Lamer. — 1909, p. 44 ; 1919, p. 232.
- Lameur. — 1910, p. 202.
- Lamotte. — Man., 1918, p. 200 ; 1919, p. 75.
- La Motte. — 1922, p. 77 ; 1940, p. 70, 175.
- La Moussaye. — 1925, p. 356.
- Lampaul-Guimiliau. — *Notice*, 1916, p. 65, 97, 129 ; 1901, p. 28, 29, 61, 64, 68, 70, 106, 113, 114, 115, 116, 122, 123, 150, 154, 161, 267, 271, 274 ; 1902, p. 19, 31, 83, 87, 156, 157, 198, 223, 260, 261, 265, 337, 340, 342 ; 1903, p. 10, 11, 20, 27, 28, 33, 71, 74, 78, 80, 81, 83, 85, 86, 88, 130, 134, 142, 178, 206, 208, 273, 332 ; 1904, p. 6, 8, 98 ; 1905, p. 136 ; 1906, p. 78 ; 1909, p. 37, 81 ; 1911, p. 44, 341 ; 1912, p. 20, 21, 44, 56, 76 ; 1917, p. 290, 295, 323, 356 ; 1925, p. 206 ; 1935, p. 272 ; 1938, p. 55, 238 ; 1939, p. 2.
- Lampaul-Plouarzel. — *Notice*, 1916, p. 161 ; 1913, p. 248, 259, 270 ; 1923, p. 293, 296, 360 ; 1924, p. 304 ; 1925, p. 119. Voir Mendicité.
- Lampaul-Ploudalmézeau. — *Notice*, 1916, p. 166 ; 1901, p. 62, 106, 161 ; 1902, p. 19, 198 ; 1903, p. 83 ; 1911, p. 42 ; 1923, p. 183, 293, 296 ; 1928, p. 200.
- La Myre-Mory. — 1916, p. 380 ; 1917, p. 192.
- Lanano. — Man., 1919, p. 111.

- Lanarnec. — Chap., 1908, p. 183 ; 1925, p. 217. V. Elouan (saint).
 Lanarvily. — *Notice*, 1916, p. 193 ; 1912, p. 289 ; 1915, p. 145, 148 ; 1917, p. 319 ; 1918, p. 102 ; 1922, p. 202, 258 ; 1925, p. 113.
 Lanascol. — 1925, p. 197 ; 1930, p. 163.
 Lanavan. — Man., 1931, p. 126.
 Lancerf. — 1902, p. 131.
 Lanc'halès. — Man., 1925, p. 156 ; 1931, p. 258.
 Lancien. — 1924, p. 180.
 Landaoudec — Man., 1907, p. 97.
 Landaouez. — 1927, p. 279.
 Landebaëron. — 1918, p. 190.
 Landéda. — *Notice*, 1916, p. 195, 225 ; 1901, p. 118 ; 1903, p. 179, 326 ; 1904, p. 264, 279, 310 ; 1905, p. 10, 11, 49 ; 1907, p. 30 ; 1913, p. 320 ; 1914, p. 141 ; 1916, p. 173 ; 1918, p. 200 ; 1919, p. 64, 71, 100 ; 1922, p. 90 ; 1923, p. 293 ; 1924, p. 304, 306, 307. — Man., 1918, p. 200. V. Anges (N.-D. des), Hôpitaux, Incendies, Mendicité.
 Landegevel — 1940, p. 162.
 Landeguiach. — Man., 1918, p. 198, 255.
 Landeleau. — *Notice*, 1916, p. 257, 289 ; 1901, p. 42, 44, 46, 62, 70, 118, 124, 157 ; 1903, p. 82, 87, 216, 232, 235 ; 1904, p. 20, 152 ; 1907, p. 225 ; 1908, p. 252 ; 1910, p. 326, 342 ; 1913, p. 185 ; 1922, p. 304, 336, 373 ; 1935, p. 160 ; 1939, p. 60 ; 1940, p. 133. — Fam., 1902, p. 270, 346, 349, 354 ; 1903, p. 149, 156, 158 ; 1904, p. 278 ; 1906, p. 33 ; 1909, p. 9 ; 1911, p. 250 ; 1916, p. 289.
 Landerneau. — *Notice*, 1916, p. 321, 353 ; 1917, p. 1, 33, 65, 97 ; 1901, p. 63, 65, 70, 116, 118, 124, 152, 275 ; 1902, p. 24, 33, 88 ; 1903, p. 20, 33, 87, 112, 131, 166, 217, 332 ; 1904, p. 99 ; 1906, p. 136 ; 1908, p. 62 ; 1910, p. 230 ; 1911, p. 24, 42, 129, 134 ; 1912, p. 24, 176, 256, 355 ; 1914, p. 72, 337 ; 1915, p. 131, 287, 314 ; 1916, p. 233 ; 1917, p. 293 ; 1922, p. 23, 71 ; 1923, p. 293, 298, 359 ; 1924, p. 228 ; 1925, p. 261 ; 1936, p. 23. — Saint-Julien. — 1908, p. 191 ; 1911, p. 134 ; 1912, p. 256, 286 ; 1913, p. 27 ; 1916, p. 322, 325 ; 1917, p. 7, 33, 99 ; 1922, p. 349 ; 1923, p. 48, 118, 157, 303 ; 1924, p. 308 ; 1925, p. 178 ; 1926, p. 60, 111, 164 ; 1927, p. 28, 45, 48, 53, 122, 180. — Saint-Thomas. — 1901, p. 44, 63 ; 1902, p. 372 ; 1903, p. 132 ; 1911, p. 130 ; 1916, p. 325, 355 ; 1917, p. 5, 35, 73, 74, 238 ; 1922, p. 76 ; 1939, p. 60. V. Capucins, Collèges, Cordeliers, Hôpitaux, Hospitalières, Instruction publique, Inventaires, Pillet, Rosière.
 Landes (des). — 1940, p. 186.
 Landevadé. — Chap., 1927, p. 226.
 Landévennec. — *Notice*, 1917, p. 230 ; 1901, p. 85, 110, 153, 157 ; 1902, p. 258 ; 1903, p. 24, 85, 240, 333 ; 1904, p. 20 ; 1910, p. 131 ; 1912, p. 42 ; 1917, p. 167, 195, 232 ; 1923, p. 128 ; 1924, p. 252 ; 1939, p. 60.
 Landévennec (Abbaye). — *Notice*, 1917, p. 129, 161, 193, 225 ;

- 1901, p. 41, 43, 44, 75, 89, 108, 114, 160, 167, 178, 204 ; 1902, p. 55, 164, 206, 210, 338 ; 1903, p. 21, 91, 167, 364 ; 1904, p. 20, 30, 86, 87, 160, 202, 207, 214 ; 1905, p. 132 ; 1907, p. 171, 275 ; 1908, p. 157 ; 1909, p. 104, 179 ; 1910, p. 125 ; 1911, p. 247, 288, 313 ; 1912, p. 30, 127, 221, 316, 318, 373, 376 ; 1913, p. 93, 95, 112, 160, 277, 370 ; 1914, p. 117, 127 ; 1917, p. 225 ; 1918, p. 45, 100 ; 1919, p. 13, 198 ; 1922, p. 117 ; 1926, p. 70, 156. Jourdan de la Passardière, *Histoire de l'abbaye de Landévennec*, par Dom Noël Mars, 1912, p. 97, 129, 161, 194, 225, 234 ; id. *A propos du Cartulaire de Landévennec*, 1922, p. 205, 268, 327 ; 1923, p. 15, 77, 142, 264, 334. Oheix, *Nécrologe de l'abbaye de Landévennec*, 1913, p. 33. Mével, *Une Charte du Cartulaire de Landévennec*, 1925, p. 217. H. Guirriec, *Les moines de Landévennec à Langonnet et dans la Cornouaille du Haut-Ellé*, 1934, p. 57. Voir Hospitaliers.
 Landibily. — 1940, p. 162.
 Landivijen. — Chap., 1925, p. 221.
 Landivinec. — 1926, p. 297, 353 ; 1927, p. 249 ; 1935, p. 121, 138, 250, 270 ; 1937, p. 41, 149.
 Landivisiau. — *Notice*, 1917, p. 237, 257, 289, 321 ; 1901, p. 61, 65, 70, 106, 116, 118, 271 ; 1902, p. 19, 29, 32, 35, 88, 202 ; 1903, p. 10, 21, 28, 72, 74, 78, 81, 87, 88, 131, 143, 182, 203, 226 ; 1904, p. 99 ; 1906, p. 136 ; 1907, p. 141 ; 1909, p. 37 ; 1916, p. 332, 353 ; 1924, p. 303 ; 1935, p. 131, 269. Voir Missions.
 Landouzan. — Chap., 1908, p. 136, 138 ; 1922, p. 258.
 Landrémel. — Chap., 1930, p. 170, 177, 235.
 Landrévarzec. — *Notice*, 1917, p. 331, 353 ; 1903, p. 85 ; 1904, p. 203, 204 ; 1910, p. 357 ; 1912, p. 234 ; 1917, p. 167 ; 1935, p. 144 ; 1939, p. 60.
 Landriot. — 1931, p. 328.
 Landudal. — *Notice*, 1917, p. 359 ; 1901, p. 28, 119, 267 ; 1903, p. 30, 85, 87, 88, 273 ; 1904, p. 203, 204, 228, 230, 242, 247 ; 1909, p. 45 ; 1911, p. 26, 149, 309 ; 1917, p. 336, 342 ; 1923, p. 79 ; 1930, p. 278 ; 1938, p. 280 ; 1940, p. 169.
 Landudec. — *Notice*, 1918, p. 5 ; 1901, p. 25, 38, 61, 110, 209 ; 1902, p. 22, 260 ; 1903, p. 34, 144 ; 1904, p. 276 ; 1907, p. 76, 81, 227, 231, 266 ; 1908, p. 29 ; 1911, p. 190, 292 ; 1913, p. 189 ; 1915, p. 279, 305 ; 1918, p. 7, 69, 213 ; 1922, p. 367, 372 ; 1926, p. 217 ; 1927, p. 35 ; 1931, p. 20 ; 1939, p. 60 ; 1940, p. 52, 64.
 Landujan. — 1901, p. 41, 44, 75 ; 1903, p. 148, 153 ; 1904, p. 281 ; 1908, p. 142.
 Landunvez. — *Notice*, 1918, p. 33, 81 ; Abbé Guéguen, *Les Prônes d'un recteur de Landunvez au temps de Louis XIV*, 1924, p. 338 ; 1925, p. 19, 153 ; 1926, p. 21, 93 ; 1931, p. 91, 245, 299 ; 1932, p. 19 ; 1933, p. 38 ; 1918, p. 192, 207 ; 1919, p. 190 ; 1922, p. 94 ; 1923, p. 293 ; 1924, p. 58, 231. Voir Kersaint-Trémazan, Mendicité.
 Langan. — 1919, p. 166, 173.
 Langlé. — 1919, p. 199.

- Langoëlan. — 1911, p. 63, 89, 221, 222, 236, 350 ; 1925, p. 214.
 Langoëdic. — Man., 1940, p. 132.
 Langonaval. — Chap., 1935, p. 280.
 Langonilly. — 1901, p. 133.
 Langonnet. — *Notice*, 1918, p. 140 ; 1901, p. 33, 39, 40, 43, 47, 75, 215 ; 1902, p. 206, 211 ; 1903, p. 155, 349 ; 1906, p. 17, 46 ; 1907, p. 10, 226 ; 1908, p. 206 ; 1910, p. 253, 286 ; 1911, p. 64, 89, 226, 229, 230, 250, 349 ; 1912, p. 87, 313 ; 1913, p. 95, 118, 221, 225, 352 ; 1919, p. 198, 216 ; 1922, p. 115 ; 1926, p. 99 ; 1934, p. 57, 282, 288 ; 1939, p. 61.
 Langogou. — Man., 1927, p. 9 — chap., 1926, p. 257.
 Langolen. — *Notice*, 1918, p. 129 ; 1901, p. 150 ; 1903, p. 273 ; 1904, p. 203, 235, 242, 246 ; 1908, p. 234 ; 1910, p. 354 ; 1911, p. 146, 149, 215, 309 ; 1917, p. 336 ; 1922, p. 307 ; 1935, p. 144 ; 1938, p. 281, 284.
 Langouesnon. — 1909, p. 182 ; 1914, p. 320 ; 1917, p. 137, 169.
 Langoz. — Man., 1926, p. 67 ; 1927, p. 9.
 Langrez. — 1915, p. 162.
 Langroas. — Chap., 1901, p. 105, 117 ; 1905, p. 206 ; 1908, p. 272.
 Langue bretonne. — 1910, p. 61 ; 1927, p. 138 ; 1930, p. 252 ; 1938, p. 64 ; Dom Malgorn, *A propos d'un catéchisme, d'un périodique, etc. Quelques mots sur le breton dans le Finistère pendant le XIX^e siècle*, 1926, p. 284.
 Languengar. — *Notice*, 1918, p. 177 ; Calvez, *Languengar : Notes sur la vie et la mort d'une petite paroisse*, 1931, p. 77, 140, 183, 240 (Cf. Bibliog. 1932, p. 102) ; 1909, p. 237 ; 1914, p. 317 ; 1918, p. 196, 256, 260 ; 1919, p. 28 ; 1922, p. 36, 137, 174 ; 1923, p. 293, 362 ; 1925, p. 117, 119 ; 1927, p. 359. Voir Missions.
 Languet. — 1906, p. 88.
 Languevoez. — 1913, p. 318.
 Languidic. — 1909, p. 122 ; 1911, p. 299 ; 1914, p. 192.
 Languidou. — Chap., 1901, p. 25, 66, 208 ; 1902, p. 75 ; 1905, p. 158 ; 1915, p. 274 ; 1927, p. 235. Pérennés, *Plovan et sa chapelle de Languidou*, Bibliog., 1935, p. 188.
 Languis (saint). — Chap., 1924, p. 200.
 Languivoa. — Chap., 1901, p. 26, 209 ; 1903, p. 85.
 Lanhouarneau. — *Notice*, 1918, p. 180 ; 1901, p. 61, 157 ; 1902, p. 197 ; 1903, p. 85 ; 1904, p. 20 ; 1912, p. 309, 312, 379 ; 1914, p. 355 ; 1915, p. 189 ; 1916, p. 23, 367 ; 1917, p. 345 ; 1923, p. 293 ; 1925, p. 175, 204 ; 1926, p. 128.
 Lanhoulou. — Chap., 1925, p. 336.
 Lanhuron. — Man., 1910, p. 187, 200.
 Lanildut. — *Notice*, 1918, p. 189, 193 ; 1914, p. 118, 317 ; 1915, p. 295 ; 1918, p. 87 ; 1919, p. 190 ; 1923, p. 136, 183, 293 ; 1925, p. 117. Voir Missions.
 Lanloup. — 1914, p. 92.
 Lanmeur. — *Notice*, 1918, p. 225 ; 1901, p. 25, 60, 63, 106, 110, 113, 119, 153, 161, 206 ; 1902, p. 14, 25, 73, 199, 348 ; 1903, p. 8, 82, 86, 144, 333 ; 1913, p. 283 ; 1914, p. 234 ; 1924,

- p. 129 ; 1929, p. 297 ; 1933, p. 215 ; 1935, p. 274, 281 ; 1936, p. 27, 33 ; 1940, p. 141. Voir Hôpitaux.
 Lannaërec. — Man., 1912, p. 186.
 Lannéanou. — *Notice*, 1919, p. 5, 18 ; 1910, p. 136 ; 1914, p. 168 ; 1935, p. 109. Voir Hospitaliers.
 Lannédern. — *Notice*, 1919, p. 50 ; 1901, p. 28, 40, 43, 65, 68, 70, 73, 117, 119, 124, 150, 155, 157 ; 1902, p. 38, 77, 89 ; 1903, p. 22, 84, 144, 221, 273 ; 1904, p. 12, 20, 37, 67 ; 1907, p. 61 ; 1908, p. 158, 167 ; 1910, p. 254 ; 1913, p. 185, 219 ; 1919, p. 147 ; 1920, p. 9 ; 1923, p. 154 ; 1939, p. 12, 23, 25, 28, 61. fam., 1907, p. 159, 161 ; 1912, p. 320 ; 1913, p. 156 ; 1917, p. 14.
 Lannélec. — Chap., 1901, p. 27, 114, 122 ; 1902, p. 7, 229, 339 ; 1903, p. 30, 146, 202, 232, 279 ; 1904, p. 87 ; 1938, p. 246.
 Lanneuffret. — *Notice*, 1919, p. 58 ; Guéguen, *De l'ancien prieuré bénédictin de Lanneuffret*, 1924, p. 74 ; 1901, p. 155 ; 1903, p. 134, 171, 179 ; 1904, p. 12 ; 1914, p. 141 ; 1923, p. 149, 293, 295, 298 ; 1925, p. 117, 160 ; 1926, p. 25, 95 ; 1932, p. 27. Voir Missions.
 Lannic. — Man., 1934, p. 56.
 Lannien. — Chap., 1901, p. 149 ; 1903, p. 266 ; 1909, p. 84.
 Lannigou. — Man., 1927, p. 9.
 Lannilis. — *Notice*, 1919, p. 64, 97 ; 1901, p. 63, 106, 125, 157 ; 1903, p. 226 ; 1904, p. 21 ; 1912, p. 62, 90, 307 ; 1913, p. 379 ; 1914, p. 316 ; 1915, p. 150 ; 1916, p. 114, 173, 196, 205 ; 1917, p. 214, 371 ; 1918, p. 23, 41, 105, 109, 200 ; 1923, p. 48, 293, 297 ; 1924, p. 302, 375 ; 1935, p. 128, 282 ; 1936, p. 25, 125 ; 1938, p. 207. Voir Incendies, Missions.
 Lannion. — 1910, p. 75 ; 1935, p. 114. Voir Hospitalières.
 Lanniron. — Man., 1901, p. 276 ; 1908, p. 251 ; 1909, p. 22 ; 1911, p. 104 ; 1912, p. 11.
 Lanniscat. — *Notice*, 1919, p. 145 ; 1901, p. 39, 41, 74 ; 1912, p. 284, 287, 305 ; 1913, p. 192 ; 1933, p. 19 ; 1939, p. 61, 66.
 Lannuec. — Chap., 1907, p. 65.
 Lannuzel. — 1912, p. 84 ; 1935, p. 82.
 Lanoster. — Man., 1938, p. 167, 169.
 Lanriec. — *Notice*, 1919, p. 150 ; 1901, p. 38 ; 1903, p. 70 ; 1906, p. 229 ; 1910, p. 323 ; 1913, p. 157 ; 1922, p. 372.
 Lanrinou. — Man., 1923, p. 119 ; 1925, p. 125.
 Lanriou. — Fam., 1906, p. 198 — man., 1903, p. 358.
 Lanrivain. — 1903, p. 299 ; 1919, p. 155.
 Lanrivoaré. — *Notice*, 1919, p. 182 ; 1903, p. 171 ; 1912, p. 232 ; 1916, p. 271 ; 1918, p. 106 ; 1920, p. 13 ; 1923, p. 266, 293 ; 1925, p. 117, 119, 202, 205 ; 1935, p. 128. Voir Missions.
 Lanros. — Fam., 1906, p. 53, 63 — man., 1909, p. 23, 30, 31.
 Lanselin. — Man., 1931, p. 87.
 Lansiliat. — 1905, p. 172.
 Lansullien. — 1919, p. 109.
 Lantivy. — 1910, p. 348 ; 1911, p. 63, 93 ; 1916, p. 184 ; 1922, p. 103.

- Lanuzouarn. — Man., 1910, p. 234 ; 1919, p. 122.
 Lanvallé. — Man., 1926, p. 89.
 Lanvellec. — 1918, p. 231 ; 1924, p. 271 ; 1925, p. 335 ; 1926, p. 89.
 Lanvéneq. — 1902, p. 279 ; 1911, p. 281, 283 ; 1919, p. 177 ; 1937, p. 22.
 Lanvéoc. — *Notice*, 1919, p. 178 ; 1907, p. 61, 90 ; 1917, p. 138 ; 1939, p. 32.
 Lanvern. — *Notice*, 1919, p. 179 ; 1901, p. 28, 43, 66, 75, 106, 269 ; 1902, p. 75, 165 ; 1903, p. 92 ; 1907, p. 231 ; 1912, p. 200, 232, 234, 319 ; 1913, p. 155 ; 1914, p. 223 ; 1917, p. 137, 138, 202 ; 1926, p. 267 ; 1935, p. 260 ; 1939, p. 62, 68.
 Lanvilliau. — 1914, p. 362, 364.
 Lanvollon. — 1924, p. 274.
 Lanvoy. — 1912, p. 361, 369 ; 1913, p. 17.
 Laot. — 1913, p. 339 ; 1917, p. 43 ; 1923, p. 315 ; 1924, p. 246, 250 ; 1932, p. 115 ; 1935, p. 87 ; 1936, p. 158.
 Laouénan. — 1940, p. 165. Pérennès, *Mgr Laouénan*, Bibliog., 1940, p. 254.
 Lapaire. — 1904, p. 34.
 La Pallue. — 1924, p. 5.
 Laporte. — 1904, p. 116 ; 1918, p. 28. Saluden, *Une figure brestoïse : Claude Laporte*, Bibliog., 1925, p. 239.
 La Porte-Vézins. — 1908, p. 202.
 La Prévoté. — 1906, p. 111.
 Larbre de Lépine. — 1940, p. 224.
 Larchantec. — 1902, p. 152 ; 1911, p. 201, 202 ; 1916, p. 329 ; 1933, p. 21.
 Larchantel. — V. Gilart.
 Lardiagon. — 1904, p. 234, 245, 249 ; 1910, p. 356 ; 1911, p. 152 ; 1924, p. 179, 181 ; 1927, p. 325.
 Lareur. — 1935, p. 81.
 La Revellière-Lépeaux. — 1926, p. 166.
 Larhantec. — 1935, p. 89.
 Larmor. — 1923, p. 240, 241, 312.
 La Roche. — 1912, p. 93, 304 ; 1916, p. 277 ; 1922, p. 366.
 La Roche-Aymond. — 1922, p. 116, 153.
 La Rochefoucauld. — 1934, p. 227.
 La Roche-Kerandraon. — 1939, p. 223.
 La Royère. — 1919, p. 126, 192 ; 1935, p. 203.
 Larret. — *Notice*, 1919, p. 188 ; 1913, p. 377 ; 1914, p. 118 ; 1917, p. 14 ; 1923, p. 293, Voir Missions.
 La Rue. — 1901, p. 252, 255 ; 1902, p. 29 ; 1904, p. 185 ; 1908, p. 53 ; 1912, p. 244 ; 1913, p. 271, 272 ; 1916, p. 327 ; 1917, p. 97 ; 1922, p. 143, 201, 262, 354, 358, 372 ; 1923, p. 50, 117, 240, 244, 310, 311, 312 ; 1924, p. 61 ; 1925, p. 122, 125, 292, 293, 294 ; 1926, p. 58, 60, 112, 297, 299 ; 1927, p. 248 ; 1932, p. 171 ; 1933, p. 136 ; 1935, p. 81, 85, 86, 261, 264 ; 1940, p. 239.
 La Rufie. — 1908, p. 124, 130 ; 1924, p. 5 ; 1927, p. 29.
 Larvôr. — 1918, p. 204.

- Larzul. — 1940, p. 227, 236.
 La Saudraye. — 1940, p. 185.
 Lastennet. — 1922, p. 163.
 La Teste. — 1910, p. 323.
 Latil. — 1916, p. 373, 380 ; 1917, p. 26.
 La Tour. — 1905, p. 235 ; 1906, p. 88 ; 1909, p. 28 ; 1911, p. 260 ; 1919, p. 11, 14 ; 1922, p. 62, 64 ; 1924, p. 109, 151 ; 1925, p. 293 ; 1926, p. 297 ; 1927, p. 249 ; 1932, p. 82, 84 ; 1934, p. 118, 213 ; 1935, p. 85, 89, 162.
 La Tour d'Auvergne. — 1906, p. 91 ; 1931, p. 313.
 La Tremblaye. — 1904, p. 336.
 Laule. — 1924, p. 247.
 Launay. — 1905, p. 273 ; 1906, p. 36, 45 ; 1911, p. 263 ; 1940, p. 136.
 Laurenan. — 1923, p. 208 ; 1924, p. 335.
 Laurens. — 1917, p. 263.
 Laurent (saint). — Chap., 1901, p. 28, 66, 104, 118, 125, 266 ; 1902, p. 75, 114, 153 ; 1903, p. 30, 161, 226, 337 ; 1905, p. 185 ; 1907, p. 89 ; 1908, p. 278 ; 1909, p. 24, 25, 86 ; 1911, p. 15 ; 1912, p. 184, 188 ; 1916, p. 197, 229, 296 ; 1918, p. 146, 159 ; 1923, p. 217 ; 1926, p. 78, 131, 142, 151 ; 1933, p. 161 ; 1935, p. 129 ; 1938, p. 148, 257 ; 1939, p. 18 ; 1940, p. 160.
 Laurent. — 1905, p. 258 ; 1917, p. 263.
 Laurents. — 1906, p. 88.
 Lautreouik. — 1940, p. 237.
 Lauzun. — 1918, p. 33. V. Gontaut-Biron.
 Laval. — 1905, p. 59 ; 1906, p. 61 ; 1911, p. 319, 320, 324, 384 ; 1915, p. 343 ; 1916, p. 17, 31, 133, 213, 303 ; 1917, p. 53 ; 1918, p. 55 ; 1919, p. 69 ; 1924, p. 49, 93, 297 ; 1925, p. 151 ; 1929, p. 36.
 Lavalot. — 1911, p. 183, 188.
 Lavaur. — 1924, p. 105.
 Lavengat. — Chap., 1912, p. 282.
 Laviec. — 1910, p. 150 ; 1913, p. 208, 343, 344 ; 1923, p. 316 ; 1924, p. 250 ; 1935, p. 81, 89, 108 ; 1936, p. 144.
 Lavieulx. — 1924, p. 247.
 Lavieuxville. — 1906, p. 38.
 La Villemarqué. — 1940, p. 202. V. Hersart.
 La Villeneuve. — Fam., 1906, p. 169 ; 1938, p. 61 — man., 1940, p. 217.
 Lavré. — 1902, p. 130.
 Laz. — *Notice*, 1919, p. 209 ; 1901, p. 29, 40, 44, 46, 74, 104, 156 ; 1902, p. 153, 273 ; 1904, p. 12 ; 1905, p. 172, 177 ; 1908, p. 160, 166, 206 ; 1909, p. 41 ; 1911, p. 153, 186 ; 1912, p. 41, 215, 251, 283 ; 1913, p. 154, 278 ; 1935, p. 160, 251 ; 1938, p. 286 ; 1939, p. 62. Voir Missions.
 Lazaristes. — 1919, p. 104 ; 1925, p. 277 ; 1928, p. 334.
 Lazennec. — 1916, p. 45 ; 1927, p. 121.
 Lazou. — 1923, p. 313 ; 1924, p. 180 ; 1936, p. 148.
 Léap. — 1922, p. 313, 372.
 Léaullé. — 1937, p. 238.

- Le Bahezre de Lanlay. — 1940, p. 193. V. Bahezre de L.
 Le Bail. — 1918, p. 239 ; 1940, p. 170.
 Le Baillif. — 1924, p. 5 ; 1931, p. 131.
 Le Balch. — 1910, p. 153 ; 1919, p. 185 ; 1924, p. 180 ; 1934, p. 208 ; 1935, p. 121.
 Le Ballacon. — 1940, p. 236.
 Le Balp. — 1904, p. 339 ; 1926, p. 99.
 Le Barbu. — 1912, p. 381 ; 1913, p. 95, 255 ; 1917, p. 81 ; 1935, p. 204 ; 1940, p. 20, 136.
 Le Bars. — 1918, p. 118 ; 1922, p. 106 ; 1932, p. 157, 176, 193, 228, 249.
 Le Bastard de Kerguiffinec. — 1922, p. 304, 373 ; 1923, p. 59 ; 1924, p. 252 ; 1926, p. 339, 381 ; 1927, p. 1 ; 1936, p. 28, 34 ; 1938, p. 47.
 Le Baut. — 1914, p. 168, 258 ; 1922, p. 72, 266 ; 1940, p. 193. V. Le Bot.
 Le Béguec. — 1924, p. 107 ; 1925, p. 42.
 Le Bel. — 1911, p. 190.
 Le Berre. — 1906, p. 73 ; 1911, p. 191 ; 1935, p. 151 ; 1938, p. 189, 223 ; 1940, p. 157, 193.
 Le Bescond de Coatpont. — 1904, p. 117, 254 ; 1908, p. 196, 220 ; 1910, p. 298 ; 1914, p. 39 ; 1922, p. 312 ; 1923, p. 182 ; 1924, p. 245 ; 1926, p. 177 ; 1928, p. 60 ; 1932, p. 32, 153 ; 1936, p. 35, 38, 212.
 Le Beuz. — 1922, p. 233 ; 1935, p. 145 ; 1938, p. 33.
 Le Bihan. — 1904, p. 51, 54, 55, 57 ; 1905, p. 190 ; 1914, p. 9, 259 ; 1922, p. 196, 366, 368 ; 1924, p. 231 ; 1926, p. 297 ; 1927, p. 246 ; 1929, p. 184, 187 ; 1930, p. 121 ; 1935, p. 81, 84, 89, 120, 152, 159 ; 1936, p. 145 ; 1938, p. 163 ; 1939, p. 68, 72, 84.
 Le Bis. — 1910, p. 140 ; 1926, p. 270, 283, 333, 335 ; 1927, p. 21, 247.
 Le Blanc. — 1918, p. 265 ; 1932, p. 157, 219.
 Le Bleis. — 1940, p. 224.
 Le Bloas. — 1940, p. 200.
 Le Bois. — 1910, p. 254.
 Le Bondon. — 1918, p. 145.
 Le Borgne. — 1904, p. 276, 277 ; 1905, p. 38, 148, 242 ; 1908, p. 28 ; 1909, p. 28 ; 1911, p. 48 ; 1912, p. 274 ; 1917, p. 249 ; 1919, p. 22, 231, 232 ; 1922, p. 72, 233 ; 1925, p. 295 ; 1927, p. 41, 247, 248, 325 ; 1928, p. 61, 122 ; 1932, p. 35 ; 1938, p. 93 ; 1939, p. 221.
 Le Bosser. — 1915, p. 280 ; 1938, p. 139.
 Le Bot. — 1905, p. 121 ; 1907, p. 184 ; 1922, p. 371 ; 1924, p. 250 ; 1929, p. 183, 189, 191, 233. V. Le Baut.
 Le Bouar. — 1924, p. 246, 247.
 Le Bouloign. — 1926, p. 270, 283, 332 ; 1928, p. 53 ; 1939, p. 64.
 Le Bour. — 1919, p. 196 ; 1922, p. 371 ; 1935, p. 138 ; 1938, p. 119 ; 1939, p. 82.
 Le Bourdonnec. — 1924, p. 229.
 Le Bourg. — 1927, p. 175.

- Le Bourgeois. — 1937, p. 4.
 Le Bourhis. — 1940, p. 192.
 Le Bouteiller. — 1911, p. 269.
 Le Bozec. — 1906, p. 79 ; 1911, p. 77, 282 ; 1916, p. 193 ; 197 ; 1919, p. 147, 239 ; 1920, p. 27 ; 1923, p. 312, 315 ; 1924, p. 250.
 Le Bras. — 1912, p. 144 ; 1922, p. 371 ; 1940, p. 170, 230.
 Le Brazidec. — 1940, p. 200.
 Le Bren. — 1904, p. 248 ; 1911, p. 348.
 Le Breton. — 1911, p. 376 ; 1912, p. 42 ; 1914, p. 261 ; 1916, p. 134, 138, 248 ; 1917, p. 315 ; 1923, p. 311 ; 1924, p. 19, 180, 182, 231, 246, 248, 250 ; 1925, p. 293 ; 1926, p. 178 ; 1927, p. 248 ; 1934, p. 51, 52, 109, 207 ; 1935, p. 85 ; 1936, p. 25 ; 1938, p. 47 ; 1939, p. 257.
 Le Bretton. — 1907, p. 77 ; 1912, p. 41 ; 1922, p. 309, 372 ; 1935, p. 150, 159 ; 1939, p. 8, 13.
 Le Bricon. — 1918, p. 10. V. Bricou.
 Le Bris. — 1903, p. 53 ; 1905, p. 38 ; 1910, p. 342 ; 1912, p. 368 ; 1916, p. 291 ; 1922, p. 373 ; 1923, p. 59, 158, 240, 317 ; 1926, p. 38 ; 1927, p. 289 ; 1932, p. 112 ; 1935, p. 161 ; 1937, p. 37, 39 ; 1938, p. 206 ; 1939, p. 60 ; 1940, p. 201, 230.
 Le Bris-Durest. — 1904, p. 120 ; 1917, p. 325 ; 1929, p. 183.
 Le Brun. — 1904, p. 308 ; 1918, p. 14, 16 ; 1924, p. 260 ; 1940, p. 199.
 Le Brusq. — 1907, p. 227 ; 1914, p. 54 ; 1922, p. 304 ; 1923, p. 59 ; 1927, p. 250, 381 ; 1928, p. 53 ; 1935, p. 249, 250 ; 1937, p. 32.
 Le Calvez. — 1902, p. 307, 310, 318 ; 1911, p. 181 ; 1922, p. 371 ; 1924, p. 184 ; 1933, p. 71, 73, 78 ; 1936, p. 34 ; 1938, p. 31 ; 1940, p. 239. V. Calvez.
 Le Cam. — 1904, p. 186 ; 1913, p. 114 ; 1914, p. 266 ; 1924, p. 252 ; 1935, p. 151 ; 1936, p. 23 ; 1940, p. 198.
 Le Cann. — 1903, p. 341 ; 1905, p. 143, 185 ; 1913, p. 114 ; 1928, p. 66 ; 1930, p. 177, 233 ; 1935, p. 84, 159 ; 1939, p. 64.
 Le Cap. — 1923, p. 65, 129.
 Le Cevaër. — 1924, p. 34 ; 1928, p. 248 ; 1938, p. 237, 250.
 Le Chever. — 1940, p. 212, 220, 221.
 Le Chossec. — 1940, p. 230.
 Le Clanche. — 1908, p. 197, 260 ; 1912, p. 17 ; 1913, p. 166, 358, 364 ; 1914, p. 33, 72, 138, 270 ; 1915, p. 41, 43, 44, 61, 68, 224, 226 ; 1924, p. 181, 247 ; 1926, p. 177, 222, 252 ; 1931, p. 72 ; 1933, p. 99, 106, 264.
 Le Clech. — 1911, p. 64, 89, 155, 229, 230, 233, 281, 349 ; 1918, p. 29, 265 ; 1932, p. 157, 211 ; 1935, p. 263, 264 ; 1939, p. 85.
 Le Clerc. — 1902, p. 335 ; 1905, p. 32, 34 ; 1906, p. 180 ; 1908, p. 115, 124, 131 ; 1913, p. 107 ; 1918, p. 12 ; 1920, p. 26 ; 1922, p. 60 ; 1923, p. 35, 315 ; 1924, p. 51 ; 1925, p. 149 ; 1926, p. 270, 283 ; 1927, p. 29, 247 ; 1928, p. 221 ; 1939, p. 70, 74.
 Le Cloarec. — 1905, p. 38 ; 1911, p. 189 ; 1922, p. 304 ; 1923, p. 59 ; 1935, p. 83, 161.
 Le Coant. — 1919, p. 222.

- Le Coant-Desmarets. — 1918, p. 267 ; 1922, p. 234 ; 1926, p. 52 ; 1932, p. 157, 243.
- Le Coëdic. — 1913, p. 109 ; 1928, p. 63 ; 1939, p. 67, 72.
- Le Coent. — 1905, p. 75. V Le Cohant
- Le Coguiéc. — 1905, p. 75 ; 1909, p. 144 ; 1911, p. 163, 165 ; 1914, p. 343 ; 1919, p. 193 ; 1923, p. 182 ; 1939, p. 8, 55.
- Le Cohant [alias Le Coent]. — 1904, p. 280 ; 1908, p. 142 ; 1926, p. 270, 283.
- Le Coigneux. — 1940, p. 182.
- Le Coq. — 1911, p. 161 ; 1913, p. 363 ; 1914, p. 42, 129, 268, 277, 333 ; 1915, p. 40, 98, 159, 226, 248, 250 ; 1919, p. 194 ; 1924, p. 246, 248 ; 1938, p. 11.
- Le Corre. — 1904, p. 187 ; 1910, p. 272 ; 1916, p. 10 ; 1917, p. 42 ; 1919, p. 231, 232 ; 1922, p. 62, 358 ; 1923, p. 48 ; 1924, p. 57 ; 1928, p. 144 ; 1935, p. 89, 90, 131 ; 1939, p. 220. V. Corre.
- Le Corvaisier. — 1914, p. 146 ; 1923, p. 315 ; 1926, p. 271, 283 ; 1927, p. 38, 149, 152, 247 ; 1929, p. 183 ; 1939, p. 64.
- Le Corvez. — 1935, p. 90.
- Le Couler. — 1924, p. 246. V. Le Touller ou Touller.
- Le Court-Kergrist. — 1925, p. 294 ; 1927, p. 249 ; 1935, p. 85, 264 ; 1937, p. 45.
- Le Coz. — 1904, p. 233 ; 1905, p. 37, 41, 42, 74, 87, 143 ; 1907, p. 170, 221, 227, 266 ; 1908, p. 56, 195, 219, 265 ; 1909, p. 11, 49 ; 1910, p. 96, 173 ; 1911, p. 69, 162, 257, 260, 265 ; 1912, p. 97, 111, 150, 156 ; 1914, p. 33, 137, 350 ; 1915, p. 134, 222, 309 ; 1917, p. 235 ; 1918, p. 29, 72, 74, 113, 134 ; 1919, p. 167, 195, 200, 208, 238, 365 ; 1922, p. 98, 145, 164, 231, 239, 300, 365, 371, 372 ; 1923, p. 62 ; 1924, p. 252 ; 1925, p. 111 ; 1926, p. 51, 300, 305 ; 1927, p. 186 ; 1931, p. 59 ; 1932, p. 145, 166 ; 1933, p. 109 ; 1938, p. 223, 281 ; 1939, p. 61, 77 ; 1940, p. 223.
- Le Cozic. — 1917, p. 345.
- Le Cran. — 1912, p. 117.
- Le Cuziat. — 1935, p. 110.
- Leczinska (Marie). — 1904, p. 301 ; 1927, p. 303.
- Le Dall. — 1919, p. 23 ; 1928, p. 318.
- Le Dall de Keréon. — 1925, p. 289 ; 1936, p. 122 ; 1940, p. 213.
- Le Dall de Tromelin. — 1902, p. 122 ; 1904, p. 91 ; 1912, p. 356 ; 1913, p. 166, 362 ; 1914, p. 35, 39, 69 ; 1915, p. 68, 94, 150, 250 ; 1917, p. 190, 199, 335 ; 1922, p. 131, 137, 323 ; 1924, p. 5 ; 1931, p. 73.
- Le Dantec. — 1935, p. 90.
- Le Dé. — 1940, p. 240.
- Le Déan. — 1924, p. 29 ; 1938, p. 237 ; 1939, p. 3 ; 1940, p. 185, 186, 198.
- Le Déauguer. — 1907, p. 21.
- Le Denic. — 1940, p. 186.
- Le Denmat. — 1904, p. 241 ; 1919, p. 146 ; 1922, p. 308, 372 ; 1936, p. 198.
- Le Denn. — 1923, p. 287, 350.

- Le Diouron. — 1906, p. 115 ; 1922, p. 306, 373.
- Le Dissez. — 1914, p. 165, 195 ; 1932, p. 126.
- Le Doaré. — 1920, p. 25 ; 1923, p. 317 ; 1924, p. 251 ; 1939, p. 65 ; 1940, p. 154.
- Le Douaré. — 1940, p. 164.
- Le Douérin. — 1919, p. 223 ; 1922, p. 312 ; 1936, p. 35, 37, 39, 40.
- Le Dourguy. — V. Minihiy.
- Le Drast. — 1919, p. 106 ; 1935, p. 82.
- Le Dreff. — 1918, p. 58.
- Le Du. — 1903, p. 52 ; 1905, p. 91, 188, 190 ; 1912, p. 368 ; 1914, p. 298 ; 1923, p. 13 ; 1924, p. 244 ; 1928, p. 3, 76, 144 ; 1939, p. 60, 87.
- Le Duc. — 1919, p. 105 ; 1938, p. 207.
- Le Duff. — 1916, p. 277 ; 1927, p. 277 ; 1936, p. 24.
- Le Faucheur. — 1940, p. 230.
- Le Fer de la Motte. — 1940, p. 206.
- Le Fèvre. — 1914, p. 168 ; 1934, p. 207 ; 1939, p. 214.
- Le Flo de Branco. — 1911, p. 260 ; 1913, p. 291 ; 1924, p. 245 ; 1938, p. 117 ; 1939, p. 76.
- Le Floch. — 1902, p. 318 ; 1904, p. 249 ; 1907, p. 69 ; 1908, p. 218 ; 1915, p. 308 ; 1918, p. 71, 76, 218, 221 ; 1922, p. 230, 370 ; 1923, p. 5, 59, 309 ; 1924, p. 184, 251 ; 1926, p. 271 ; 1927, p. 39, 248, 291 ; 1931, p. 147 ; 1932, p. 103, 169, 257 ; 1935, p. 86, 88, 121, 130, 262, 264 ; 1936, p. 34, 155, 158 ; 1937, p. 149 ; 1939, p. 218.
- Le Foll. — 1903, p. 317 ; 1911, p. 140 ; 1924, p. 180 ; 1925, p. 10 ; 1940, p. 240.
- Le Forestier. — 1935, p. 90.
- Le Forestier de Kerosven. — 1917, p. 68 ; 1919, p. 109, 111.
- Le Forestier de Quillien. — 1916, p. 359 ; 1919, p. 70 ; 1929, p. 306 ; 1932, p. 206 ; 1933, p. 5 ; 1936, p. 4.
- Le Fort. — 1922, p. 287.
- Le Fournier. — 1905, p. 99, 103.
- Le Franc. — 1911, p. 54, 57, 95, 257 ; 1912, p. 38 ; 1922, p. 304, 312 ; 1923, p. 59 ; 1927, p. 250 ; 1934, p. 52 ; 1935, p. 250, 262 ; 1936, p. 35, 37, 39 ; 1938, p. 117 ; 1939, p. 81.
- Le Front. — 1915, p. 32 ; 1916, p. 236, 240 ; 1934, p. 213.
- Le Fur. — 1917, p. 102 ; 1927, p. 127, 179, 182.
- Le Gac. — 1905, p. 42 ; 1907, p. 228 ; 1908, p. 17 ; 1909, p. 131, 133 ; 1911, p. 162, 257, 265 ; 1912, p. 352 ; 1913, p. 51, 73, 133 ; 1915, p. 198, 229, 264, 315, 318, 320 ; 1918, p. 126, 160 ; 1919, p. 196 ; 1922, p. 62, 109, 308, 365, 371 ; 1923, p. 312 ; 1924, p. 251 ; 1927, p. 39 ; 1930, p. 227 ; 1931, p. 58 ; 1932, p. 287.
- Le Gac de Kerraoul. — 1939, p. 72, 75 ; 1940, p. 236.
- Le Gac de Lansalut. — 1906, p. 82 ; 1910, p. 153 ; 1924, p. 198, 259 ; 1937, p. 264 ; 1940, p. 32.
- Le Gac de Quistillic. — 1907, p. 200, 238 ; 1935, p. 86 ; 1939, p. 75.
- Le Gadoné. — 1936, p. 140.

- Le Gall. — 1901, p. 31, 34, 62, 67, 148 ; 1905, p. 249 ; 1906, p. 9, 58, 59, 100, 199, 204, 205 ; 1907, p. 10, 31 ; 1908, p. 255 ; 1909, p. 8 ; 1912, p. 80, 83, 223 ; 1913, p. 91, 208 ; 1914, p. 147, 351 ; 1916, p. 5, 134 ; 1917, p. 137, 200, 321, 322, 328, 380 ; 1918, p. 28, 95, 239, 268 ; 1919, p. 155 ; 1922, p. 95, 228, 233, 371, 372 ; 1924, p. 18, 25, 245 ; 1926, p. 271 ; 1927, p. 151, 248, 275, 287 ; 1928, p. 64 ; 1932, p. 149, 153, 261, 269, 282 ; 1935, p. 81, 85, 88, 110, 121, 122, 125, 148, 278 ; 1937, p. 18, 43, 45 ; 1938, p. 151 ; 1939, p. 62, 72, 78 ; 1940, p. 67, 164, 171, 230.
- Le Gallic. — 1914, p. 171.
- Le Gallic de Kerisouet. — 1911, p. 223.
- Le Gallou. — V. Le Clech.
- Le Garrec. — 1904, p. 233, 243, 245 ; 1905, p. 143 ; 1910, p. 226 ; 1911, p. 150, 165 ; 1912, p. 359 ; 1915, p. 21 ; 1919, p. 193 ; 1923, p. 59 ; 1926, p. 270 ; 1927, p. 39 ; 1935, p. 84.
- Le Gentil de Quelern. — 1924, p. 109.
- Le Gentil de Rosmorduc. — 1909, p. 128 ; 1912, p. 362 ; 1917, p. 67 ; 1926, p. 323 ; 1928, p. 4, 67, 129.
- Léger (saint). — 1901, p. 107.
- Légerville. — Voir Leissègues de Légerville.
- Légin (saint). — 1934, p. 218.
- Le Gléau. — 1910, p. 273.
- Le Goasguen. — 1922, p. 371 ; 1935, p. 150.
- Le Goazre de Kervélégan. — 1907, p. 217 ; 1908, p. 62, 65, 66 ; 1910, p. 98 ; 1911, p. 97 ; 1912, p. 38, 145, 171, 180 ; 1919, p. 200, 230 ; 1920, p. 18 ; 1922, p. 153, 364, 369, 372 ; 1924, p. 6, 105, 367, 375 ; 1927, p. 297, 306, 307, 310 ; 1938, p. 102, 117 ; 1939, p. 57, 67. V. Kervélégan.
- Le Goff. — 1903, p. 162 ; 1905, p. 117 ; 1906, p. 148 ; 1907, p. 13 ; 1908, p. 109 ; 1912, p. 186 ; 1915, p. 178, 215, 280 ; 1918, p. 16, 67 ; 1920, p. 9 ; 1924, p. 244, 246 ; 1925, p. 31 ; 1927, p. 276, 280 ; 1928, p. 122 ; 1935, p. 87, 110, 145, 159 ; 1936, p. 24, 26, 146 ; 1940, p. 133, 165, 230, 236.
- Le Gogal-Toulgoët. — 1935, p. 122.
- Le Gouidec. — 1907, p. 28 ; 1924, p. 105, 109 ; 1925, p. 41.
- Le Gordonnec. — 1903, p. 296.
- Le Gorgen. — 1905, p. 267, 272 ; 1910, p. 253 ; 1911, p. 86, 107 ; 1922, p. 225, 313 ; 1924, p. 183, 248 ; 1935, p. 138 ; 1936, p. 34 ; 1938, p. 282 ; 1939, p. 58.
- Le Goualeh. — 1915, p. 179 ; 1916, p. 194.
- Le Gouez. — 1905, p. 75 ; 1939, p. 12 ; 1940, p. 220.
- Le Gouil. — 1915, p. 122 ; 1922, p. 61 ; 1939, p. 69.
- Le Gouverneur. — 1922, p. 178 ; 1940, p. 68.
- Le Gouy. — 1926, p. 51.
- Le Grand. — 1905, p. 38 ; 1907, p. 41, 43, 46 ; 1913, p. 322 ; 1924, p. 245 ; 1925, p. 248 ; 1938, p. 116 ; 1940, p. 153, 165.
- Le Grand (Père Albert). — 1937, p. 118.
- Le Grannec. — 1910, p. 226.
- Le Gris. — 1924, p. 108 ; 1926, p. 170.

- Le Gris-Duval. — 1912, p. 355 ; 1915, p. 47 ; 1916, p. 64, 123, 158 ; 1922, p. 160 ; 1923, p. 48 ; 1924, p. 105, 107, 367 ; 1925, p. 125 ; 1936, p. 52 ; 1927, p. 116, 127.
- Le Groing de La Romagère. — 1909, p. 157 ; 1929, p. 333 ; 1930, p. 13.
- Le Grouanec. — Chap., 1901, p. 66, 106, 150 ; 1902, p. 75, 92 ; 1903, p. 29, 281 ; 1935, p. 267, 283.
- Le Guaffle. — Man., 1930, p. 4.
- Le Gubaër. — 1931, p. 131 ; 1940, p. 180, 187, 188.
- Le Guellec. — 1907, p. 258 ; 1908, p. 217 ; 1911, p. 294 ; 1914, p. 54 ; 1920, p. 27 ; 1922, p. 305, 312, 367, 372 ; 1923, p. 4, 57, 59, 315 ; 1924, p. 251 ; 1927, p. 250, 307 ; 1928, p. 55 ; 1931, p. 17, 62 ; 1935, p. 120, 149, 249, 250 ; 1936, p. 36, 37, 39, 43, 121, 135 ; 1938, p. 164 ; 1939, p. 76.
- Le Guen. — 1905, p. 70 ; 1906, p. 86 ; 1916, p. 164 ; 1917, p. 321 ; 1918, p. 210 ; 1919, p. 22 ; 1932, p. 179, 183 ; 1934, p. 29 ; 1935, p. 82, 90 ; 1940, p. 171.
- Le Guen de Kerangal. — 1917, p. 322 ; 1922, p. 33 ; 1931, p. 190, 192.
- Le Guennec. — 1911, p. 295, 300 ; 1923, p. 313 ; 1935, p. 287.
- Le Guével. — 1907, p. 44 ; 1919, p. 220 ; 1922, p. 196 ; 1923, p. 12.
- Le Guiffant. — 1924, p. 182, 247.
- Le Guillou. — 1904, p. 52, 235 ; 1905, p. 183, 272 ; 1908, p. 213, 238 ; 1910, p. 295 ; 1918, p. 134 ; 1919, p. 128, 219 ; 1922, p. 304, 306 ; 1926, p. 297 ; 1927, p. 249 ; 1928, p. 135 ; 1932, p. 153 ; 1935, p. 83, 121, 161, 250, 270 ; 1937, p. 37, 39, 40 ; 1938, p. 285.
- Le Guillou de Kerincuff. — 1908, p. 270 ; 1915, p. 307 ; 1918, p. 70, 73, 215 ; 1922, p. 226, 299 ; 1932, p. 151.
- Le Guillou de Penanros. — 1920, p. 26 ; 1922, p. 101 ; 1923, p. 315 ; 1924, p. 251 ; 1927, p. 154, 299 ; 1932, p. 153.
- Le Guirriec. — 1940, p. 133, 140, 223.
- Le Gurudec. — 1924, p. 179, 181 ; 1934, p. 53 ; 1938, p. 33.
- Le Hars. — 1919, p. 240 ; 1922, p. 369, 370, 371, 373 ; 1923, p. 312 ; 1926, 297 ; 1927, p. 247 ; 1929, p. 183 ; 1931, p. 15, 60 ; 1935, p. 86, 121, 138, 250, 270 ; 1937, p. 40, 43, 149 ; 1940, p. 166.
- Le Helley. — 1940, p. 192.
- Le Hénaf. — 1940, p. 153, 164.
- Le Heuc. — 1940, p. 216, 221.
- Le Hir. — Pondaven et Le Guennec, *Un maître de Renan à Saint-Sulpice, M. l'abbé Le Hir de Morlaix*, 1923, p. 165, 245.
- Lehon (abbaye). — 1912, p. 165 ; 1917, p. 164.
- Le Houarner. — 1922, p. 371 ; 1925, p. 248, 250 ; 1926, p. 380 ; 1935, p. 155.
- Le Houérou. — 1919, p. 16.
- Le Huez. — 1940, p. 230.
- Leibniz. — 1916, p. 187.
- Leinard. — 1924, p. 106.
- Leinlouët. — Fam., 1919, p. 228 ; 1922, p. 337 ; 1939, p. 7. — Man., 1938, p. 264 ; 1939, p. 29.

- Leissègues. — 1911, p. 28 ; 1925, p. 56 ; 1928, p. 78 ; 1930, p. 181.
 Leissègues de Kergadio. — 1925, p. 311.
 Leissègues de Légerville. — 1910, p. 144 ; 1911, p. 165 ; 1914, p. 143, 225 ; 1919, p. 193, 240 ; 1923, p. 234, 240, 302, 312 ; 1924, p. 62, 106, 109, 146, 148, 150, 235, 251, 378 ; 1925, p. 42, 44, 56 ; 1926, p. 312, 318 ; 1927, p. 44, 98 ; 1928, p. 77, 78.
 Leissègues de Rozaven. — 1905, p. 141, 143 ; 1914, p. 40, 143, 225 ; 1915, p. 99 ; 1925, p. 251, 310, 311 ; 1926, p. 173, 175, 187, 245, 314, 318, 319, 320, 339, 378, 379, 380, 381 ; 1927, p. 58, 98 ; 1939, p. 71, 74, 1940, p. 164, 165.
 Le Jacobin. — 1910, p. 48, 134 ; 1915, p. 72 ; 1940, p. 218.
 Le Jacq. — 1904, p. 233 ; 1918, p. 135 ; 1922, p. 62.
 Le Jar. — 1914, p. 363.
 Le Jean. — 1935, p. 89.
 Le Jeune. — 1916, p. 203, 225, 233 ; 1925, p. 31, 306 ; 1939, p. 223. V. Chants religieux.
 Le Jollec. — 1902, p. 59 ; 1938, p. 278.
 Le Joncour. — 1906, p. 79 ; 1914, p. 183 ; 1926, p. 271 ; 1927, p. 248, 286 ; 1928, p. 64 ; 1935, p. 120, 255 ; 1936, p. 219 ; 1938, p. 210.
 Le Laë. — 1911, p. 130 ; 1923, p. 50.
 Le Lann. — 1935, p. 90.
 Le Lard. — 1940, p. 191.
 Le Lart. — 1922, p. 308.
 Le Lay. — 1913, p. 320, 376 ; 1924, p. 245 ; 1925, p. 17 ; 1936, p. 122.
 Le Lay de Grantugen. — 1919, p. 9.
 Le Leslay. — 1913, p. 57 ; 1915, p. 9 ; 1920, p. 11.
 Le Leun. — 1939, p. 30.
 Le Lez. — 1904, p. 302 ; 1935, p. 89, 90.
 Le Lièvre. — 1926, p. 153, 270, 283 ; 1927, p. 41, 249.
 Le Livec. — 1918, p. 29, 31.
 Le Loaëc. — 1912, p. 299.
 Le Loch. — 1910, p. 135 ; 1922, p. 325 ; 1930, p. 282 ; 1938, p. 166. — Man., 1914, p. 284 ; 1930, p. 26.
 Le Louédec. — 1911, p. 161 ; 1912, p. 359 ; 1913, p. 362 ; 1914, p. 106, 268 ; 1919, p. 194 ; 1924, p. 246 ; 1938, p. 35.
 Le Louet. — 1940, p. 187.
 Le Maguet. — 1917, p. 243.
 Le Main. — 1935, p. 199.
 Le Maître. — 1922, p. 371.
 Le Maout. — 1901, p. 219 ; 1903, p. 224 ; 1907, p. 213 ; 1908, p. 98 ; 1912, p. 201 ; 1914, p. 360 ; 1917, p. 140.
 Le Marhec. — 1906, p. 243, 252, 254 ; 1907, p. 6, 52, 107, 108, 121, 154 ; 1908, p. 13, 55 ; 1909, p. 41 ; 1911, p. p. 328, 372 ; 1912, 28, 256, 306, 379 ; 1913, p. 146 ; 1914, p. 162, 163, 287 ; 1915, p. 53 ; 1920, p. 17, 19 ; 1922, p. 265 ; 1924, p. 224, 225, 298 ; 1926, p. 74, 145 ; 1940, p. 234.
 Le Marhic. — 1928, p. 82 ; 1929, p. 183, 233.
 Lemarié. — 1940, p. 165.

- Le Masson. — 1904, p. 116 ; 1905, p. 210 ; 1908, p. 140 ; 1925, p. 125 ; 1926, p. 271, 283 ; 1927, p. 248, 287 ; 1933, p. 136.
 Le Mauguen. — 1940, p. 159.
 Le Mée. — 1929, p. 307, 333 ; 1930, p. 15.
 Le Melloc. — 1909, p. 218, 239 ; 1918, p. 206 ; 1922, p. 130 ; 1925, p. 32 ; 1927, p. 361.
 Le Men. — 1908, p. 149 ; 1923, p. 316 ; 1924, p. 180.
 Le Merdy. — 1940, p. 236.
 Le Meur. — 1902, p. 384 ; 1903, p. 301 ; 1905, p. 38 ; 1908, p. 217 ; 1911, p. 282 ; 1915, p. 7, 87 ; 1923, p. 316 ; 1924, p. 182, 184, 244, 247 ; 1926, p. 297 ; 1927, p. 250 ; 1933, p. 156 ; 1934, p. 31 ; 1935, p. 82, 250, 262 ; 1938, p. 32, 35 ; 1940, p. 199. Abbé Le Meur, *Mgr de La Marche...*, par M. l'abbé Kerbiriou, Bibliog. 1924, p. 356. — *Elie Fréron...*, par M. le chanoine Cornou, Bibliog. 1922, p. 119.
 Le Mignon. — 1907, p. 69, 101 ; 1914, p. 343 ; 1919, p. 239 ; 1926, p. 270, 329 ; 1939, p. 59.
 Le Mintier. — 1918, p. 62.
 Le Moal. — 1904, p. 255 ; 1905, p. 38 ; 1907, p. 69, 74 ; 1915, p. 5, 7 ; 1917, p. 174, 177 ; 1920, p. 9 ; 1922, p. 227 ; 1924, p. 181, 247 ; 1927, p. 162 ; 1928, p. 3, 72, 76, 140 ; 1935, p. 83, 90, 161, 261 ; 1937, p. 21 ; 1939, p. 63, 255.
 Le Moallic. — 1905, p. 273 ; 1924, p. 182, 247, 249.
 Le Moan. — 1926, p. 297 ; 1927, p. 247 ; 1933, p. 193, 199 ; 1935, p. 121, 268 ; 1937, p. 46, 150.
 Le Moël. — 1901, p. 219 1902, p. 181 ; 1903, p. 223 ; 1904, p. 333 ; 1908, p. 197 ; 1914, p. 236, 281 ; 1915, p. 10 ; 1922, p. 227, 240 ; 1935, p. 121, 161 ; 1939, p. 70, 254.
 Le Moign. — 1904, p. 230 ; 1910, p. 156 ; 1923, p. 313 ; 1935, p. 81 ; 1938, p. 166 ; 1940, p. 200.
 Le Moine. — 1934, p. 119, 208 ; 1935, p. 89 ; 1936, p. 147.
 Le Moing. — 1912, p. 368.
 Le Monze. — 1918, p. 141 ; 1926, p. 307 ; 1939, p. 61.
 Le Moyne. — 1904, p. 207 ; 1914, p. 184 ; 1915, p. 345 ; 1940, p. 213, 226.
 Le Nahennec. — 1940, p. 171.
 Lencot. — 1924, p. 137, 252.
 Lendormy. — 1937, p. 238.
 Le Nègre. — 1911, p. 117.
 Lenhuel. — Man., 1906, p. 123.
 Le Nir. — 1902, p. 122 ; 1908, p. 200.
 Lenn-ar-Gloar. — 1901, p. 107 ; 1902, p. 198, 200.
 Lennon. — *Notice*, 1920, p. 5 ; 1901, p. 40, 43, 47, 73 ; 1905, p. 177 ; 1907, p. 14 ; 1910, p. 352 ; 1912, p. 206, 223 ; 1913, p. 218, 220 ; 1922, p. 337 ; 1923, p. 154 ; 1935, p. 159 ; 1938, p. 286 ; 1939, p. 6, 14, 25, 62 ; 1940, p. 186.
 Le Noac'h. — 1940, p. 157.
 Le Noan. — 1904, p. 281 ; 1926, p. 270, 328.
 Le Nobletz. — 1902, p. 239 ; 1903, p. 32, 222, 342 ; 1904, p. 93, 255 ; 1906, p. 211, 261, 265 ; 1907, p. 20, 26 ; 1908, p. 77 ; 1909, p. 28 ; 1910, p. 28, 167, 211, 215, 217, 284, 314, 316 ;

- 1911, p. 345 ; 1913, p. 181, 243, 266, 371 ; 1914, p. 178 ;
1915, p. 361 ; 1916, p. 27 ; 1917, p. 224, 373 ; 1918, p. 199 ;
1919, p. 97, 123 ; 1923, p. 321 ; 1925, p. 276 ; 1929, p. 168,
172, 278 ; 1933, p. 23, 69 ; 1934, p. 152 ; 1937, p. 216 ; 1939,
p. 238.
- Le Noanès. — 1923, p. 311 ; 1924, p. 180 ; 1927, p. 37 ; 1934,
p. 206.
- Le Noël. — 1924, p. 179.
- Le Normant. — 1908, p. 124 ; 1913, p. 341 ; 1919, p. 161 ; 1924,
p. 246 ; 1933, p. 71 ; 1936, p. 43.
- Le Normant du Pharadon. — 1919, p. 166, 172 ; 1922, p. 61,
223, 237, 365 ; 1926, p. 352 ; 1927, p. 246, 305 ; 1935, p. 121,
138, 250.
- Le Nouy. — 1940, p. 164.
- Le Noy. — 1925, p. 252 ; 1940, p. 152, 154, 155, 164.
- Le Ny. — 1915, p. 313, 324 ; 1919, p. 149.
- Léon. — 1927, p. 249 ; 1932, p. 238 ; 1940, p. 170.
- Léon X. — 1912, p. 202 ; 1917, p. 141 ; 1923, p. 363 ; 1925,
p. 140 ; 1934, p. 242.
- Léon XII. — 1924, p. 192 ; 1928, p. 271.
- Léon XIII. — 1925, p. 333 ; 1926, p. 125 ; 1928, p. 270 ; 1930,
p. 244.
- Léon (saint). — Chap., 1934, p. 1.
- Léonard (saint). — 1919, p. 188 — chap., 1929, p. 61, 185.
- Léon de Tréverret. — 1911, p. 166 ; 1917, p. 38 ; 1922, p. 107,
162 ; 1926, p. 369 ; 1935, p. 68, 203 ; 1938, p. 2.
- Léost. — 1940, p. 171.
- Léostic. — 1923, p. 183 ; 1924, p. 246 ; 1935, p. 81, 257.
- Le Page. — 1904, p. 53, 55, 59, 61 ; 1935, p. 84, 159 ; 1940,
p. 195.
- Le Paige. — 1906, p. 234 ; 1911, p. 216, 232, 239, 280.
- Le Paluts. — 1937, p. 238.
- Le Pape. — 1905, p. 95 ; 1907, p. 69 ; 1910, p. 352 ; 1911,
p. 123 ; 1912, p. 142 ; 1913, p. 23 ; 1914, p. 149 ; 1919, p. 147 ;
1927, p. 134, 319 ; 1928, p. 313 ; 1929, p. 5 ; 1935, p. 89 ;
1937, p. 30, 135, 150, 159 ; 1938, p. 9 ; 1940, p. 171, 193, 223,
239, 240.
- Le Pape de Trévern. — Pilven, *Correspondance de M. Le Pape
de Trévern*, 1916, p. 50 à 1917, p. 178 ; 1935, p. 270.
- Le Pelletier. — 1934, p. 218.
- Le Pen. — 1915, p. 264.
- Le Pennec. — 1904, p. 233 ; 1908, p. 161 ; 1911, p. 95, 161 ;
1913, p. 98, 100, 101 ; 1916, p. 250 ; 1918, p. 134, 152 ; 1919,
p. 57, 194 ; 1924, p. 184, 245, 248, 251 ; 1926, p. 62 ; 1933,
p. 194, 199 ; 1936, p. 125 ; 1938, p. 284 ; 1940, p. 64, 192.
- Lépine. — 1938, p. 23.
- Le Poder. — 1924, p. 181, 247.
- Le Pontois. — 1940, p. 215.
- Le Porc de la Porte-Vezins. — 1915, p. 265.
- Le Poriel. — 1940, p. 165.
- Le Postec. — 1934, p. 51 ; 1939, p. 32.

- Le Prédour. — 1910, p. 295, 344, 355 ; 1912, p. 74 ; 1924, p. 60.
- Le Prestre. — 1940, p. 184.
- Le Prestre de Lezonnet. — 1902, p. 116, 183 ; 1904, p. 140 ;
1907, p. 281 ; 1908, p. 236 ; 1909, p. 24, 263 ; 1910, p. 47,
81, 86 ; 1913, p. 374 ; 1914, p. 236 ; 1915, p. 114 ; 1922,
p. 316 ; 1930, p. 115.
- Léproserie. — 1916, p. 358 ; 1925, p. 9 ; 1930, p. 63 ; 1933,
p. 247 ; 1934, p. 107, 204.
- Le Provost. — 1940, p. 193.
- Le Puil. — 1902, p. 118, 121, 122.
- Le Puisné. — 1907, p. 15.
- Le Quéinec. — 1915, p. 276 ; 1918, p. 64.
- Le Quenel. — 1940, p. 193.
- Le Querré. — 1924, p. 57 ; 1935, p. 81.
- Le Querrec. — 1911, p. 143.
- Le Rest. — 1922, p. 261 ; 1935, p. 83.
- Lergoët-Ligolennec. — Man., 1903, p. 54.
- Lérin (saint). — Chap., 1901, p. 106 ; 1938, p. 5.
- Le Roi. — 1917, p. 262.
- Le Rouge. — 1911, p. 115 ; 1919, p. 6, 11, 13, 14, 23 ; 1924,
p. 5.
- Le Rousseau de Rosancoat. — 1905, p. 85 ; 1907, p. 48 ; 1918,
p. 29, 30.
- Le Roux. — 1903, p. 186, 301 ; 1904, p. 341 ; 1906, p. 176 ;
1907, p. 227, 238 ; 1910, p. 38, 302, 329 ; 1912, p. 223 ; 1913,
p. 146, 380 ; 1914, p. 217 ; 1916, p. 5, 6, 9, 238 ; 1917, p. 209,
304, 320 ; 1918, p. 99 ; 1919, p. 207 ; 1922, p. 144, 306 ; 1923,
p. 47, 317 ; 1924, p. 180, 246, 248, 260 ; 1925, p. 36, 142,
293, 294 ; 1926, p. 234, 236, 244 ; 1927, p. 249, 251, 289, 291 ;
1928, p. 83, 140 ; 1930, p. 175 ; 1931, p. 17 ; 1932, p. 112,
137, 165, 211, 259 ; 1933, p. 214 ; 1934, p. 210 ; 1935, p. 83,
85, 86, 89, 90, 126, 130, 264, 280 ; 1936, p. 130 ; 1939, p. 219 ;
1940, p. 239.
- Le Roy. — 1912, p. 9 ; 1917, p. 83, 141 ; 1919, p. 146, 202 ;
1932, p. 59 ; 1936, p. 23 ; 1938, p. 89.
- Lerrel. — 1903, p. 179, 182 ; 1916, p. 337 ; 1917, p. 262, 346 ;
1931, p. 143.
- Lerret. — Chap., 1932, p. 279.
- Le Ru. — 1936, p. 26.
- Le Sage. — 1940, p. 230.
- Le Saint. — 1922, p. 228 ; 1924, p. 19 ; 1927, p. 272, 342 ; 1932,
p. 153 ; 1935, p. 90, 278.
- Le Sann. — 1940, p. 200, 240.
- Le Saout. — 1904, p. 302 ; 1913, p. 209 ; 1923, p. 313 ; 1924,
p. 180 ; 1936, p. 128.
- Lescalier. — 1918, p. 87 ; 1919, p. 71 ; 1925, p. 295 ; 1927, p. 248 ;
1935, p. 86.
- Lescan. — 1912, p. 257 ; 1927, p. 84, 164, 169.
- Le Scanf. — 1912, p. 91 ; 1913, p. 88 ; 1933, p. 238 ; 1935, p. 155.
- Lescoat. — Man., 1907, p. 96 ; 1915, p. 148 ; 1916, p. 196 ; 1918,
p. 206.

- Lescoët. — 1910, p. 38 ; 1912, p. 90, 95 ; 1915, p. 183 ; 1917, p. 80, 249, 368 ; 1918, p. 20, 56, 106, 194 ; 1919, p. 81 ; 1922, p. 141.
- Lescoff. — Man., 1917, p. 194.
- Lescongar. — Man., 1931, p. 125.
- Lesconil. — *Notice*, 1907, p. 260.
- Lesconnec. — Man., 1918, p. 52.
- Lesconvel. — Man., 1933, p. 129.
- Lescran. — 1901, p. 285, 385 ; 1905, p. 14.
- Lescuz. — Man., 1930, p. 182 ; 1940, p. 137.
- Léseleuc. — Le Roy, *Un évêque breton : Monseigneur Léopold de Léseleuc de Kerouara, évêque d'Autun, Châlon et Mâcon*, 1928, p. 221 à 1932, p. 41 ; 1932, p. 200, Bibliog. ; 1940, p. 204.
- Lesec. — 1937, p. 36. V. Lezec.
- Lesech. — 1919, p. 239 ; 1923, p. 313 ; 1924, p. 182.
- Le Sénéchal. — 1907, p. 69 ; 1911, p. 173 ; 1912, p. 252.
- Le Sénéchal de Penanguer. — 1910, p. 273 ; 1925, p. 293 ; 1927, p. 248 ; 1935, p. 85.
- Le Sévellec. — 1907, p. 72.
- Le Séven. — 1924, p. 33 ; 1928, p. 248 ; 1938, p. 237, 250.
- Lesgoazien. — Man., 1933, p. 49.
- Lesguen. — 1903, p. 244 ; 1913, p. 138, 325 ; 1915, p. 38, 349 ; 1916, p. 14, 48, 193, 235 ; 1917, p. 10, 77 ; 1918, p. 143 ; 1929, p. 30.
- Lesguengat. — 1905, p. 71.
- Lesguern. — 1907, p. 180, 186 ; 1912, p. 276, 282 ; 1915, p. 83 ; 1917, p. 223, 224 ; 1918, p. 202 ; 1922, p. 201 ; 1932, p. 182.
- Le Siner. — 1903, p. 107 ; 1910, p. 132, 201 ; 1924, p. 245 ; 1938, p. 279 ; 1939, p. 57, 67, 85 ; 1940, p. 236, 237.
- Leslech. — Man., 1930, p. 4.
- Lesmadec. — Man., 1938, p. 157.
- Lesmel. — Man., 1923, p. 382.
- Lesmeur. — 1905, p. 181.
- Lesmouez. — 1908, p. 102.
- Lesnarvor. — Man., 1910, p. 72, 77, 78, 81.
- Lesneven. — *Notice*, 1920, p. 12 ; 1922, p. 19, 33, 65, 129 ; Pondaven, *Lesneven*, 1917, p. 213, 246, 279, 316, 343, 368 ; 1918, p. 19, 20, 22 à 1919, p. 157 ; Calvez, *La collégiale de Sainte-Anne de Lesneven*, 1927, p. 357 ; Corgne, *Le collège de Lesneven*, 1922, p. 212 ; Pondaven, *Le Prieuré de Notre-Dame*, 1917, p. 213 ; 1901, p. 65, 157 ; 1902, p. 38 ; 1903, p. 74 ; 1906, p. 259 ; 1908, p. 191 ; 1911, p. 245, 255 ; 1912, p. 90, 109, 142, 355 ; 1913, p. 318 ; 1916, p. 114 ; 1917, p. 9 ; 1922, p. 67 ; 1923, p. 293, 298, 359 ; 1924, p. 144, 228, 253, 303 ; 1925, p. 24 ; 1927, p. 357 ; 1935, p. 129, 138, 163, 257, 273 ; 1936, p. 22 ; M. F. et L. Blanc, *Histoire anecdotique de Lesneven, du Folgoët et des alentours*, Bibliog. 1927, p. 156. Voir Chambre littéraire, Epidémies, Foudre, Hôpitaux, Hospitalières, Incendies, Inventaires, Missions, Retraite, Ursulines.

- Le Sodec. — 1903, p. 260, 372.
- Lesongar. — 1913, p. 278, 375.
- Lesormel. — 1915, p. 348 ; 1925, p. 140 ; 1929, p. 28.
- Le Soueff. — 1903, p. 183 ; 1904, p. 207 ; 1906, p. 263.
- Lespaignol. — Le Guennec, *Une œuvre disparue du sculpteur morlaisien Jacques Lespaignol*, 1922, p. 42 ; 1917, p. 260, 263.
- Lespervez. — 1903, p. 228 ; 1913, p. 283, 284, 346-349, 351, 352, 376 ; 1914, p. 95, 123, 286, 356 ; 1917, p. 139 ; 1925, p. 345 ; 1931, p. 121.
- Lespervier. — 1913, p. 284, 347, 348, 352 ; 1940, p. 70, 241.
- Lespinay. — 1914, p. 364.
- Lesquelen. — Man., 1903, p. 54 ; 1938, p. 167, 169. — Fam., 1903, p. 182 ; 1911, p. 180 ; 1912, p. 253 ; 1913, p. 278.
- Lesquiffiou. — Man., 1915, p. 111, 294 ; 1937, p. 195 ; 1939, p. 195.
- Lestialla. — 1902, p. 182, 297 ; 1940, p. 216.
- Lestobec. — 1907, p. 25 ; 1909, p. 137 ; 1910, p. 235 ; 1917, p. 67, 287.
- Lestrédiagat. — 1940, p. 235.
- Lestrégunc. — 1901, p. 76, 82, 84.
- Lestrémélar. — Chap., 1924, p. 66, 132. — Man., 1924, p. 132.
- Lestrémeur. — Man., 1911, p. 76 ; 1940, p. 183, 184.
- Lestuhan. — 1907, p. 257.
- Le Stum. — 1940, p. 171.
- Le Su. — 1914, p. 24.
- Lesveillars. — Man., 1933, p. 52.
- Lesven. — Chap., 1904, p. 226 ; Man., 1901, p. 153 ; 1903, p. 338.
- Lesvenan. — 1940, p. 171.
- Lesvern. — Chap. 1917, p. 223.
- Le Tallec. — 1924, p. 180.
- Le Tanter. — 1940, p. 171, 236.
- Le Tellier. — 1907, p. 128.
- Le Teurnier. — Saluden, *Douze places en vingt-huit ans*, 1931, p. 150 ; 1911, p. 143 ; 1919, p. 18.
- Le Thoux. — 1912, p. 178 ; 1922, p. 308.
- Le Torcol. — 1940, p. 137, 180, 188.
- Le Torlé. — 1928, p. 304.
- Le Tymen. — 1904, p. 233, 245, 249 ; 1910, p. 355 ; 1911, p. 152.
- Leudeger. — Du Bois de la Villerabel, *Dom Jean Leudeger, fondateur de la Congrégation des Filles du Saint-Esprit*, Bibliog. 1924, p. 127.
- Leuhan. — *Notice*, 1922, p. 142, 193, 258 ; 1901, p. 39, 119, 154 ; 1903, p. 84, 85, 87 ; 1904, p. 240, 245 ; 1905, p. 177 ; 1910, p. 296 ; 1911, p. 281 ; 1913, p. 184 ; 1918, p. 76 ; 1924, p. 265 ; 1926, p. 82 ; 1935, p. 60 ; 1936, p. 26 ; 1939, p. 12, 62, 89. Voir Hospitaliers, Missions.
- Leurabémon. — Man., 1919, p. 111.
- Leuré. — Man., 1907, p. 93.
- Leurgals. — Man., 1924, p. 352.
- Le Vayer. — 1919, p. 63.

- Le Veneur de La Roche. — 1911, p. 64.
 Lévenez. — 1905, p. 38 ; 1922, p. 61 ; 1925, p. 294 ; 1927, p. 247 ; 1928, p. 116 ; 1935, p. 86 ; 1936, p. 213.
 Le Verger. — 1940, p. 235.
 Le Vestle. — 1940, p. 217.
 Le Vey. — 1934, p. 210.
 Le Veyer. — 1914, p. 165 ; 1916, p. 241 ; 1917, p. 47, 173 ; 1922, p. 233 ; 1924, p. 136 ; 1934, p. 15 ; 1935, p. 89, 125 ; 1938, p. 216 ; 1939, p. 29, 214, 216, 218.
 Levron. — 1918, p. 264 ; 1932, p. 219.
 Leyer. — 1922, p. 356, 358 ; 1923, p. 49, 53, 120, 234, 307, 368 ; 1924, p. 105, 149 ; 1932, p. 112.
 Lezandevéz. — Man., 1940, p. 134 ; — Fam., 1940, p. 134.
 Lezargant. — Man., 1915, p. 17, 19 ; 1919, p. 30 ; 1922, p. 293.
 Lezarscoët. — Man., 1903, p. 112 ; 1908, p. 33 ; 1909, p. 257 ; 1915, p. 16.
 Lezec. — 1919, p. 198. V. Lesec.
 Lezérazien. — 1911, p. 173, 211 ; 1916, p. 98.
 Lezingar. — Man., 1925, p. 8.
 Lezergué. — Man., 1909, p. 32, 35, 86.
 Lezireur. — Man., 1913, p. 79.
 Lezodoaré. — Man., 1940, p. 32.
 Lezongar. — Man., 1909, p. 95 ; 1940, p. 24. — Fam., 1940, p. 164, 212, 216.
 Lezormel. — 1919, p. 57.
 Lezoualch. — Man., 1911, p. 16, 19.
 Lezugar. — 1901, p. 133.
 Lezurec. — Man., 1902, p. 182 ; 1903, p. 17 ; 1907, p. 267 ; 1918, p. 201 ; 1922, p. 99.
 Lharidon. — 1902, p. 183, 191 ; 1917, p. 41 ; 1922, p. 336 ; 1923, p. 287 ; 1924, p. 245.
 Lharidon-Créménec. — 1922, p. 372 ; 1926, p. 307 ; 1935, p. 136 ; 1939, p. 86 ; 1940, p. 48, 66.
 Lharidon-Penguily. — 1905, p. 37, 141, 143, 189 ; 1938, p. 281.
 Lhelgoualch. — 1922, p. 233, 242 ; 1925, p. 248 ; 1927, p. 39, 249 ; 1940, p. 64, 236, 237.
 Lhonoré. — 1940, p. 180, 187, 188, 191, 192, 217, 233.
 Lhostis. — 1907, p. 203 ; 1924, p. 183.
 Liaou. — Man., 1926, p. 260, 264.
 Liard. — 1923, p. 183, 312 ; 1924, p. 246.
 Libéralis. — 1932, p. 73.
 Liberté d'enseignement. — 1909, p. 245.
 Lienhart. — 1917, p. 115.
 Ligavan. — 1911, p. 256 ; 1912, p. 126.
 Lignol. — 1911, p. 300.
 Ligue. — 1902, p. 282, 296 ; 1903, p. 243, 318 ; 1904, p. 335 ; 1905, p. 178 ; 1906, p. 36, 93, 188 ; 1907, p. 63 ; 1908, p. 39 ; 1911, p. 86 ; 1916, p. 109, 230 ; 1917, p. 164 ; 1918, p. 148 ; 1922, p. 23, 336 ; 1925, p. 9, 246 ; 1935, p. 199 ; 1938, p. 123, 126 ; 1940, p. 25, 56.

- Ligue d'Augsbourg. — 1931, p. 96.
 Lilès. — 1919, p. 185 ; 1923, p. 316 ; 1924, p. 251.
 Linière. — 1924, p. 135.
 Linois. — 1923, p. 311 ; 1924, p. 251.
 Liorzon. — Man., 1928, p. 321.
 Liscoat. — 1903, p. 297 ; 1908, p. 27 ; 1911, p. 71, 163, 165 ; 1919, p. 141, 193 ; 1922, p. 310 ; 1923, p. 180, 188 ; 1924, p. 249, 251 ; 1928, p. 123 ; 1935, p. 88.
 L'Isle. — Man., 1940, p. 183.
 L'Isle Yvon. — Man., 1932, p. 69, 70, 113 ; 1933, p. 3.
 Liturgie gallicane. — Pérennès, *Un essai de Liturgie gallicane au diocèse de Quimper*. — 929, p. 300.
 Livinot. — Man., 1902, p. 283. — Fam., 1902, p. 286 ; 1913, p. 351.
 Loac. — 1940, p. 171.
 Locamand. — *Notice*, 1900, p. 42, 85 ; 1901, p. 41, 45, 75, 125, 126 ; 1903, p. 150 ; 1908, p. 204, 278 ; 1909, p. 25, 171 ; 1910, p. 33 ; 1911, p. 29, 181 ; 1914, p. 120 ; 1922, p. 198 ; 1924, p. 11 ; 1939, p. 62.
 Locarn. — 1908, p. 141, 142, 144 ; 1920, p. 9 ; 1922, p. 199 ; 1933, p. 19.
 Loc-Brévalaire. — *Notice*, 1922, p. 199, 258 ; 1915, p. 230 ; 1916, p. 194 ; 1923, p. 293, 298 ; 1924, p. 273. Voir Mendicité.
 Locdelean. — 1930, p. 63.
 Loc-Eguiner-Ploudiry. — *Notice*, 1922, p. 263 ; 1932, p. 117. Voir Incendies.
 Loc-Eguiner-Saint-Thégonnec. — *Notice*, 1922, p. 321 ; 1903, p. 274 ; 1917, p. 171.
 Lochrist. — 1903, p. 222 ; 1906, p. 256, 260, 263 ; 1907, p. 25 ; 1913, p. 93, 307 ; 1918, p. 248 ; 1922, p. 70, 200 ; 1924, p. 38, 57, 226 ; 1925, p. 276 ; 1934, p. 150 ; 1935, p. 131, 278 ; 1938, p. 226. — Man., 1932, p. 188. — Chap., 1901, p. 105 ; 1903, p. 110, 116, 160 ; 1907, p. 35, 39.
 Lochrist an Izelvez. — 1901, p. 25, 60, 107, 120, 124, 153, 161 ; 1902, p. 14 ; 1903, p. 212, 226, 338 ; 1915, p. 295 ; 1925, p. 204.
 Locmajan. — Man., 1906, p. 84. — Chap., 1901, p. 107 ; 1902, p. 199 ; 1932, p. 262.
 Locmaria. — 1906, p. 156 ; 1908, p. 6. — Chap., 1901, p. 104 ; 1902, p. 155 ; 1905, p. 257 ; 1906, p. 44 ; 1919, p. 178 ; 1930, p. 282 ; 1934, p. 72. — Trève, 1905, p. 96.
 Loc-Maria an Hent. — *Notice*, 1922, p. 326 ; 1923, p. 1 ; 1901, p. 71 ; 1902, p. 95, 215 ; 1903, p. 85 ; 1908, p. 204, 213, 227 ; 1910, p. 45 ; 1934, p. 160.
 Loc-Maria-Berrien. — *Notice*, 1923, p. 8 ; 1903, p. 47 ; 1911, p. 119 ; 1919, p. 220 ; 1935, p. 161. Voir Missions.
 Loc-Maria-Plouzané. — *Notice*, 1923, p. 65, 129 ; 1901, p. 106 ; 1905, p. 9, 144 ; 1930, p. 129 ; 1935, p. 128. Voir Epidémies, Missions.

- Loc-Maria-Quimper. — *Notice*, 1923, p. 193, 257, 321 ; 1924, p. 3 ; 1901, p. 24, 41, 43, 45, 60, 75, 108, 125, 131, 157, 166, 169, 179 ; 1902, p. 14, 156, 168, 206 ; 1903, p. 29, 39, 134, 226 ; 1904, p. 21, 87, 203 ; 1905, p. 104, 200 ; 1906, p. 97, 108, 156 ; 1907, p. 103, 120, 252 ; 1908, p. 278 ; 1911, p. 104, 169, 265, 341 ; 1912, p. 140, 215, 250, 285, 359 ; 1913, p. 220 ; 1914, p. 36, 186 ; 1915, p. 41 ; 1917, p. 214, 226 ; 1918, p. 74 ; 1919, p. 14, 208 ; 1922, p. 99, 171 ; 1939, p. 68, 79. Voir Missions.
- Locmariaker. — 1913, p. 381 ; 1914, p. 61.
- Loc-Marzin. — 1902, p. 275, 282 ; 1903, p. 31, 69, 74, 85, 132.
- Loc-Mazé. — 1903, p. 130, 259 ; 1925, p. 206.
- Locmélar. — *Notice*, 1924, p. 65, 129 ; 1901, p. 28, 61, 65, 70, 104, 106, 110, 114, 119, 153, 157, 274 ; 1902, p. 23, 38, 89, 146, 154, 260, 339 ; 1903, p. 28, 85, 86, 144, 333 ; 1904, p. 21 ; 1909, p. 127 ; 1912, p. 214 ; 1918, p. 51 ; 1924, p. 252 ; 1925, p. 206 ; 1935, p. 267. Voir Missions.
- Locmikel. — 1901, p. 75 ; 1908, p. 232 ; 1919, p. 128.
- Locminé. — 1911, p. 63.
- Locpézeau. — *Man.*, 1940, p. 132. V. Lopéau.
- Locquénolé. — *Notice*, 1924, p. 193, 257 ; 1901, p. 24, 110, 155, 157, 162, 164 ; 1902, p. 258 ; 1903, p. 85, 334 ; 1904, p. 7, 22 ; 1913, p. 173 ; 1918, p. 231 ; 1923, p. 149 ; 1925, p. 340. Voir Missions.
- Locquirec. — *Notice*, 1924, p. 321 ; 1925, p. 8 ; 1901, p. 110, 119, 122, 153 ; 1902, p. 156 ; 1903, p. 88, 130, 145, 202, 334 ; 1918, p. 231, 234 ; 1925, p. 337. Voir Hospitaliers.
- Locronan. — *Notice*, 1925, p. 65, 129, 185, 245, 309 ; 1926, p. 1 ; Pérennès et Guéguen, *La grande Troménie de Locronan*, 1923, p. 203 ; Pérennès, *La maîtresse-vitre de l'église de Locronan*, 1933, p. 33 ; 1901, p. 27, 28, 33, 45, 46, 60, 64, 67, 75, 110, 114, 119, 124, 125, 150, 153, 157, 221 ; 1902, p. 18, 31, 75, 204, 344 ; 1903, p. 10, 33, 82, 86, 112, 145, 150, 220, 226, 274 ; 1904, p. 22 ; 1906, p. 106 ; 1909, p. 37, 261 ; 1910, p. 353, 356, 358 ; 1911, p. 14 ; 1912, p. 126, 214 ; 1913, p. 159, 351 ; 1915, p. 16 ; 1917, p. 133, 341 ; 1919, p. 93 ; 1935, p. 155, 257 ; 1936, p. 229 ; 1937, p. 24, 45, 55 ; 1938, p. 55, 278 ; 1940, p. 169. — Masseron, *Les villes d'art célèbres : Quimper, Quimperlé, Locronan, Penmarch*, Bibliog., 1929, p. 176 ; Dujardin, *Saint Ronan : Notes sur sa vie et sur son culte*, Bibliog., 1935, p. 191 ; Hémon, *Une vieille cité de Cornouaille : Locronan*, Bibliog., 1935, p. 191. Voir Hôpitaux, Instruction publique ; Missions.
- Loctudy. — *Notice*, 1926, p. 65, 129, 257, 321 ; 1927, p. 1, 65, 129, 193, 257 ; 1901, p. 25, 38, 39, 42, 46, 153, 168, 170, 179, 204, 281 ; 1902, p. 46, 70, 89 ; 1903, p. 16, 24, 145, 226, 334, 351 ; 1904, p. 86 ; 1908, p. 191, 216 ; 1910, p. 125 ; 1911, p. 31, 251, 253 ; 1912, p. 256, 381 ; 1913, p. 124, 190, 236, 277 ; 1918, p. 147 ; 1919, p. 9 ; 1922, p. 192, 312, 372 ; 1926, p. 69 ; 1935, p. 129 ; 1939, p. 63.
- Locunduff. — *Chap.*, 1903, p. 84 ; 1905, p. 52 ; 1917, p. 169.

- Locunolé. — *Notice*, 1927, p. 321 ; 1901, p. 44 ; 1911, p. 283 ; 1938, p. 281 ; 1939, p. 63.
- Loc-Yonnet. — 1905, p. 133 ; 1912, p. 231, 234 ; 1917, p. 164, 202 ; 1923, p. 23, 77.
- Loddébras. — *Man.*, 1919, p. 111.
- Loden. — 1490, p. 223, 236.
- Loëdon. — 1903, p. 105 ; 1911, p. 75 ; 1918, p. 9 ; 1922, p. 372 ; 1923, p. 59 ; 1924, p. 246 ; 1927, p. 58 ; 1936, p. 29 ; 1937, p. 38 ; 1938, p. 279 ; 1939, p. 61 ; 1940, p. 238, 239.
- Logonna-Daoulas. — *Notice*, 1928, p. 1, 65, 129 ; 1901, p. 44 ; 1907, p. 130, 152 ; 1912, p. 362 ; 1913, p. 22 ; 1914, p. 109 ; 1916, p. 329 ; 1917, p. 235 ; 1924, p. 253 ; 1939, p. 63. Voir Instruction publique, Missions.
- Logonna-Quimerch. — *Notice*, 1928, p. 145 ; 1901, p. 119 ; 1903, p. 136.
- Logot (saint). — *Chap.*, 1925, p. 338.
- Loguivy-Plougras. — 1911, p. 113, 114.
- Lohéac. — 1910, p. 214.
- Lohennec. — *Man.*, 1939, p. 195, 199.
- Lohou. — 1904, p. 342 ; 1936, p. 198.
- Loc-Jan. — *Chap.*, 1901, p. 104 ; 1902, p. 153 ; 1915, p. 85, 87, 117.
- Lojan. — 1905, p. 160, 163.
- Lombard. — 1906, p. 149, 194.
- Longrais. — 1922, p. 106 ; 1923, p. 310.
- Longueil. — 1914, p. 360, 364 ; 1917, p. 285.
- Lopars. — *Chap.*, 1905, p. 141, 163.
- Lopéau. — *Man.*, 1940, p. 136. V. Locpézeau.
- Lopérec. — *Notice*, 1928, p. 241, 297 ; 1929, p. 1 ; 1901, p. 28, 40, 43, 61, 73, 104, 110 ; 1902, p. 154, 260 ; 1903, p. 34, 82, 135, 145 ; 1904, p. 50 ; 1908, p. 101 ; 1910, p. 136, 144 ; 1911, p. 123 ; 1912, p. 142, 285 ; 1913, p. 215, 377 ; 1923, p. 106, 153 ; 1924, p. 33, 68 ; 1935, p. 159 ; 1939, p. 25, 63 — *man.*, 1938, p. 50.
- Loperhet. — *Notice*, 1929, p. 57, 121, 177, 233 ; 1901, p. 44, 65 ; 1902, p. 37 ; 1903, p. 88, 136 ; 1907, p. 130 ; 1917, p. 41, 102 ; 1923, p. 47 ; 1926, p. 171 ; 1928, p. 3 ; 1939, p. 12, 14, 64. Voir Incendies.
- Lopréden. — 1925, p. 270.
- Loqueffret. — *Notice*, 1929, p. 289 ; 1930, p. 1 ; 1901, p. 40, 43, 66, 73, 110, 117, 119, 122 ; 1902, p. 77, 258, 260 ; 1903, p. 78 ; 1904, p. 37, 46, 95 ; 1906, p. 23, 26, 88, 145, 202 ; 1910, p. 254 ; 1913, p. 187 ; 1919, p. 51 ; 1922, p. 337 ; 1939, p. 188, 88. V. Plouenez.
- Loquilec. — 1902, p. 360.
- Lorraine. — 1906, p. 88.
- Lorans. — 1902, p. 317 ; 1924, p. 244.
- Lorière. — 1906, p. 139.
- Lorin. — 1940, p. 165.
- Lossoarn. — 1905, p. 63.
- Lossulien. — *Man.*, 1912, p. 116, 123, 155, 183.

- Lostanvern. — Man., 1903, p. 319 ; 1919, p. 7.
 Lostier. — 1904, p. 178.
 Lothéa. — *Notice*, 1930 p. 57, 113 ; 1901, p. 44 ; 1902, p. 361 ;
 1903, p. 155 ; 1914, p. 318 ; 1920, p. 25 ; 1935, p. 145 ; 1939,
 p. 64.
 Lothey. — *Notice*, 1930, p. 125, 169, 225 ; 1901, p. 44 ; 1910,
 p. 174, 329, 354 ; 1912, p. 226, 234 ; 1913, p. 223 ; 1916,
 p. 290 ; 1917, p. 167 ; 1923, p. 77, 153, 267 ; 1935, p. 159 ;
 1939, p. 64 ; 1940, p. 234. Voir Missions.
 Lotivy. — 1901, p. 46 ; 1913, p. 277, 379.
 Lothunou. — 1919, p. 64, 71.
 Louargat. — 1902, p. 291 ; 1925, p. 273 — chap., 1925, p. 273.
 Louarn. — 1903, p. 324 ; 1907, p. 193 ; 1940, p. 199.
 Louboutin. — 1904, p. 243 ; 1911, p. 107, 150 ; 1914, p. 325 ;
 1917, p. 233 ; 1918, p. 70, 218 ; 1922, p. 225, 227, 368, 371 ;
 1924, p. 251 ; 1935, p. 121 ; 1936, p. 34 ; 1940, p. 169.
 Loudun. — 1907, p. 273, 281.
 Louis. — 1906, p. 169.
 Louis XI. — 1918, p. 108 ; 1932, p. 72.
 Louis XII. — 1901, p. 270 ; 1922, p. 143 ; 1925, p. 130 ; 1936,
 p. 194 ; 1937, p. 115.
 Louis XIII. — 1910, p. 28 ; 1915, p. 157 ; 1924, p. 101 ; 1925,
 p. 247 ; 1931, p. 290 ; 1937, p. 194, 241.
 Louis XIV. — 1907, p. 129 ; 1915, p. 336 ; 1924, p. 101, 203,
 305 ; 1925, p. 130, 141 ; 1928, p. 2 ; 1931, p. 292 ; 1934,
 p. 177 ; 1935, p. 62, 167, 178 ; 1936, p. 194 ; 1937, p. 237,
 259, 267.
 Louis XVI. — 1908, p. 20 ; 1911, p. 260 ; 1919, p. 200.
 Louis XVIII. — 1911, p. 156 ; 1914, p. 273 ; 1915, p. 56 ; 1916,
 p. 118 ; 1937, p. 172.
 Louis Le Débonnaire. — 1912, p. 161 ; 1932, p. 72.
 Louis-Napoléon. — 1917, p. 182.
 Louis-Philippe. — 1927, p. 181 ; 1929, p. 172.
 Louis (saint). — Chap., 1907, p. 90 ; 1911, p. 198 ; 1914, p. 340 ;
 1915, p. 19 ; 1922, p. 138, 172 ; 1934, p. 108 ; 1936, p. 193.
 Lourdel. — 1922, p. 70.
 Loussouarn. — 1915, p. 278.
 Louytre. — 1915, p. 111, 137, 167 ; 1937, p. 195.
 Loyer. — 1922, p. 313, 372 ; 1935, p. 142.
 Lozach. — 1912, p. 73 ; 1940, p. 164.
 Lozéach. — 1940, p. 146.
 Lubersac. — 1918, p. 62.
 Lubin (saint). — Chap., 1919, p. 178.
 Luc (saint). — Chap., 1902, p. 290.
 Luc de Lannion. — 1903, p. 323.
 Lucas. — 1909, p. 133 ; 1910, p. 310 ; 1934, p. 207.
 Lucius II. — 1933, p. 214.
 Lucius III. — 1933, p. 216.
 Luguern. — 1916, p. 238 ; 1925, p. 59 ; 1928, p. 333.
 Luhandre. — 1917, p. 373 ; 1918, p. 103 ; 1922, p. 140 ; 1924,
 p. 4 ; 1930, p. 64, 69.

- Luslac. — 1911, p. 140.
 Luttes, danses, etc. — 1904, p. 215 ; 1905, p. 177, 187 ; 1909,
 p. 27 ; 1910, p. 189, 191 ; 1912, p. 368 ; 1913, p. 194, 268 ;
 1915, p. 259, 262 ; 1918, p. 46 ; 1935, p. 142 ; 1939, p. 229 ;
 1940, p. 146, 152, 155, 159.
 Luzerne. — 1916, p. 51, 186, 191, 217, 379 ; 1917, p. 128, 151.
 Lycéens et collégiens d'autrefois. — 1927, p. 106.

 Macé. — 1918, p. 242 ; 1935, p. 110.
 Machab. — 1923, p. 311.
 Madé. — 1937, p. 239.
 Madec. — 1903, p. 44, 243 ; 1908, p. 109 ; 1910, p. 121 ; 1915,
 p. 221 ; 1919, p. 103 ; 1933, p. 108 ; 1936, p. 23.
 Madeleine. — Chap., 1902, p. 356 ; 1903, p. 135, 338 ; 1904,
 p. 204, 215 ; 1905, p. 94 ; 1907, p. 64, 88 ; 1910, p. 5 ; 1915,
 p. 89 ; 1917, p. 336 ; 1918, p. 141, 150 ; 1919, p. 212, 214 ;
 1923, p. 72, 129 ; 1925, p. 64 ; 1926, p. 150 ; 1930, p. 61, 68,
 138 ; 1933, p. 247 ; 1934, p. 70, 106, 204 ; 1935, p. 129, 209 ;
 1938, p. 147, 259 ; 1939, p. 18, 247 ; 1940, p. 207, 208.
 Madiou. — 1911, p. 282 ; 1912, p. 222, 319, 374.
 Maël-Carhaix. — *Notice*, 1930, p. 261 ; 1901, p. 46, 47, 74 ;
 1911, p. 216, 222, 251 ; 1913, p. 222 ; 1914, p. 358 ; 1917,
 p. 16.
 Maël-Pestivien. — *Notice*, 1930, p. 282 ; 1901, p. 39, 42 ; 1911,
 p. 64 ; 1918, p. 57 ; 1926, p. 270, 332 ; 1939, p. 64.
 Magad. — 1912, p. 276.
 Magence. — 1908, p. 48.
 Magloire (saint). — 1931, p. 170 — chap., 1904, p. 203, 204,
 243 ; 1911, p. 150 ; 1918, p. 132.
 Magnien. — 1931, p. 317.
 Magoar. — 1918, p. 231.
 Mahalon. — *Notice*, 1930, p. 283 ; 1931, p. 1, 57, 113, 169 ; 1901,
 p. 25, 37, 61, 124, 209 ; 1903, p. 217 ; 1907, p. 227, 231, 271 ;
 1912, p. 104, 140 ; 1913, p. 156 ; 1922, p. 367 ; 1935, p. 149 ;
 1939, p. 64. Parcheminou, *Une paroisse finistérienne :
 Mahalon*, Bibliog., 1931, p. 333. Voir Hospitaliers, Mendicité.
 Mahé. — 1937, p. 265.
 Mahouarn (saint). — Chap., 1901, p. 106 ; 1905, p. 128 ; 1915,
 p. 12 ; 1925, p. 207.
 Maillard. — 1916, p. 41 ; 1917, p. 42 ; 1939, p. 78.
 Maillé. — Man., 1916, p. 335 ; 1931, p. 38 — fam., 1916, p. 20,
 23, 335 ; 1919, p. 68.
 Maillet du Boulay. — 1934, p. 229.
 Maimbœuf. — 1934, p. 218.
 Main. — 1932, p. 79.
 Maissour ou Mysore. — 1936, p. 62.
 Majan (saint). — 1901, p. 161.
 Malassis. — 1908, p. 64, 65, 67.
 Malatesta. — 1913, p. 347.
 Maléjac. — 1923, p. 286.

- Malestroit. — 1925, p. 214 ; 1929, p. 283 — fam., 1906, p. 121 ; 1907, p. 163 ; 1908, p. 6, 10, 13, 101 ; 1912, p. 378 ; 1913, p. 96, 123, 151 ; 1926, p. 143 ; 1931, p. 123.
- Malguénac. — 1913, p. 279.
- Mallégoll. — 1914, p. 263, 265 ; 1915, p. 82 ; 1916, p. 248 ; 1917, p. 315.
- Malléjac. — 1923, p. 10 ; 1935, p. 83, 126.
- Malpas. — 1909, p. 133.
- Manach. — 1919, p. 107.
- Mandolx. — 1908, p. 196.
- Maner. — 1940, p. 236.
- Manet. — 1923, p. 350.
- Mannay. — 1916, p. 220.
- Maout. — 1904, p. 311.
- Map. — 1940, p. 153.
- Marc. — 1907, p. 31 ; 1910, p. 273 ; 1913, p. 27 ; 1917, p. 98 ; 1922, p. 354 ; 1923, p. 55, 117, 240 ; 1926, p. 299, 303 ; 1927, p. 44, 45 ; 1935, p. 81, 278.
- Marc (saint). — Chap., 1925, p. 64 ; 1933, p. 26 ; 1938, p. 148.
- Marchadour. — 1905, p. 143 ; 1907, p. 184 ; 1922, p. 373 ; 1935, p. 150.
- Marchand. — 1904, p. 295 ; 1927, p. 246 ; 1940, p. 119.
- Marchec. — 1917, p. 223.
- Marec. — 1912, p. 176 ; 1924, p. 105, 174, 367 ; 1940, p. 230.
- Marguemont. — 1910, p. 86.
- Marguerite (sainte). — Chap., 1903, p. 199 ; 1906, p. 91 ; 1908, p. 221, 269 ; 1913, p. 79 ; 1916, p. 197, 231 ; 1918, p. 24 ; 1928, p. 9 ; 1934, p. 107, 116.
- Marguerye. — 1930, p. 325 ; 1931, p. 315.
- Marhic. — 1909, p. 141 ; 1913, p. 116. V. Le Marhic.
- Marie-Magdeleine (sainte). — Peyron, *Apparition de sainte Marie-Madeleine, à Saint-Evarzec, en l'an V*, 1910, p. 5.
- Marigo. — 1924, p. 4.
- Marin-Perdoux. — 1940, p. 196. Voir Prédou.
- Marine (sainte). — Chap., 1906, p. 114, 117, 130 ; 1907, p. 90.
- Marion. — 1940, p. 186.
- Marmoutiers. — 1907, p. 270 ; 1913, p. 39, 278, 378 ; 1914, p. 286.
- Marolles. — 1922, p. 159.
- Marquer. — 1919, p. 88.
- Marrec. — 1916, p. 40.
- Marros. — Man., 1923, p. 341.
- Martail. — 1939, p. 83.
- Martel. — 1934, p. 213 ; 1935, p. 89 ; 1937, p. 49, 268.
- Martet-Préville. — 1933, p. 163.
- Marthe (sainte). — Chap., 1934, p. 204.
- Martin. — 1910, p. 158 ; 1914, p. 79 ; 1922, p. 220 ; 1924, p. 252 ; 1936, p. 23 ; 1937, p. 36, 149 ; 1940, p. 215.
- Martin IV. — 1911, p. 251.
- Martin V. — 1908, p. 151 ; 1909, p. 221 ; 1911, p. 251 ; 1913, p. 272 ; 1923, p. 363 ; 1934, p. 241 ; 1935, p. 62 ; 1937, p. 112.

- Martin (saint). — Mével, *Nos vieux Saints Bretons : Deux disciples de saint Guenolé : saint Balay et saint Martin*, 1926, p. 82 ; 1912, p. 229 ; 1923, p. 148, 266 — chap., 1926, p. 88.
- Martyre (la). — *Notice*, 1931, p. 173, 225, 282 ; 1932, p. 1, 57, 105, 201 ; 1933, p. 1 ; 1901, p. 27, 60, 68, 70, 113, 117, 119, 150, 157, 261 ; 1902, p. 15, 29, 64, 80, 89, 156, 326, 335 ; 1903, p. 11, 21, 29, 32, 80, 81, 83, 87, 145, 274 ; 1904, p. 22, 98 ; 1905, p. 156 ; 1907, p. 141 ; 1911, p. 43 ; 1912, p. 20 ; 1916, p. 101, 107 ; 1917, p. 5, 298 ; 1918, p. 49 ; 1928, p. 217. Kerouanton, *La Martyre*. Bibliog., 1933, p. 284. Voir Incendies.
- Marzan. — 1908, p. 211.
- Marzin. — 1909, p. 240 ; 1916, p. 165 ; 1919, p. 165 ; 1935, p. 82, 88 ; 1940, p. 240.
- Massé. — 1904, p. 255 ; 1935, p. 120, 255.
- Massé-Petitcuénot. — 1940, p. 201.
- Masseron. — Alexandre Masseron, lauréat de l'Académie Française, 1931, p. 224.
- Mathézou. — 1935, p. 90.
- Mathieu. — 1902, p. 49 ; 1909, p. 246 ; 1925, p. 323.
- Mathieu (saint). — Chap., 1901, p. 149 ; 1902, p. 278, 288, 290 ; 1903, p. 87, 130, 181, 259 ; 1910, p. 130 ; 1938, p. 28.
- Mathilde (sainte). — Chap. V. Saint Belec.
- Mathurin. — 1938, p. 217 — chap., 1919, p. 178 ; 1940, p. 144, 150.
- Matignon. — 1919, p. 32 ; 1925, p. 195.
- Maubras. — 1940, p. 230.
- Mauclerc de la Muzanchère. — 1927, p. 84.
- Maucousu. — 1908, p. 150.
- Maudez (saint). — 1903, p. 246 ; 1910, p. 200 ; 1913, p. 58 ; 1920, p. 22 ; 1923, p. 281, 284 ; 1930, p. 289 — chap., 1901, p. 28, 72 ; 1902, p. 148, 150 ; 1903, p. 86 ; 1905, p. 273 ; 1906, p. 23 ; 1908, p. 160, 167, 178 ; 1910, p. 183, 200 ; 1911, p. 114, 139 ; 1916, p. 295 ; 1918, p. 24 ; 1919, p. 115, 178 ; 1922, p. 65 ; 1930, p. 289 ; 1938, p. 43, 45 ; 1940, p. 105, 113, 142, 145.
- Mauduit. — 1907, p. 100 ; 1908, p. 28 ; 1914, p. 269 ; 1915, p. 250, 306 ; 1918, p. 70 ; 1919, p. 130, 142, 166, 174 ; 1923, p. 187 ; 1924, p. 260 ; 1940, p. 66. V. Du Plessis.
- Maufras du Châtelier. — 1940, p. 214. V. Du Châtelier.
- Mauguen. — 1940, p. 164.
- Maunoir. — Péreunès, *Quelques auteurs de Cantiques bretons*. I. — Le V. P. Maunoir, 1925, p. 87 ; d'Hérouville, *Le Vincent Ferrier du xvii^e siècle : Vie du V. P. Julien Maunoir*, Bibliog. 1933, p. 46 ; 1902, p. 240, 298 ; 1903, p. 110, 238 ; 1904, p. 342 ; 1905, p. 117, 188, 209, 228 ; 1906, p. 65, 212 ; 1907, p. 40, 63, 65, 147, 148, 233 ; 1908, p. 30, 77, 85 ; 1909, p. 59 ; 1911, p. 85 ; 1913, p. 183, 243, 268, 374 ; 1914, p. 144, 178, 307, 339 ; 1915, p. 14, 120, 267, 361 ; 1917, p. 36, 260, 318 ; 1918, p. 46 ; 1919, p. 213 ; 1922, p. 25, 75, 144 ; 1923, p. 8, 45, 73, 321 ; 1924, p. 3, 196, 341 ; 1925, p. 162, 192, 223 ; 1928, p. 65 ;

- 1929, p. 278 ; 1933, p. 24, 44 ; 1938, p. 225 ; 1939, p. 3 ; 1940, p. 171, 192.
- Maupas du Tour. — 1927, p. 190.
- Maur (saint). — Chap., 1918, p. 141 ; 1934, p. 73.
- Maurice. — 1904, p. 195 ; 1908, p. 54 ; 1935, p. 163.
- Maurice (saint). — 1903, p. 155 ; 1906, p. 25 ; 1911, p. 246 ; 1917, p. 134. David, *Saint Maurice, abbé de Langonnet et de Carnoet*. Bibliog. 1934, p. 288. — Chap., 1901, p. 61 ; 1915, p. 85, 89 ; 1922, p. 326 ; 1923, p. 223 ; 1925, p. 72, 186 ; 1934, p. 1 ; 1938, p. 12.
- Maurille (saint). — 1908, p. 229.
- Maury. — 1914, p. 211 ; 1919, p. 198.
- Maximum. — 1925, p. 227.
- Mayet. — Chanoine Mayet, *Nécrologie*, 1939, p. 90.
- Mayeuc. — 1917, p. 108 ; 1937, p. 114.
- Mayon. — 1910, p. 39.
- Mazal (saint). — Chap., 1930, p. 286.
- Mazarin. — 1917, p. 318 ; 1919, p. 150.
- Mazé. — 1939, p. 22.
- Mazéas. — 1909, p. 233.
- Mazé-Launay. — 1904, p. 186 ; 1912, p. 217, 237.
- Mazenod. — 1917, p. 63.
- Mazurié. — 1918, p. 208 ; 1936, p. 36, 132.
- Méar. — 1918, p. 188 ; 1935, p. 87, 269 ; 1940, p. 240.
- Médicis. — 1913, p. 131 ; 1915, p. 265 ; 1937, p. 201, 241.
- Médréac. — 1918, p. 253, 260.
- Méen (saint). — 1913, p. 261 ; 1918, p. 200 ; 1925, p. 335 ; 1928, p. 152 ; 1934, p. 161 — chap., 1911, p. 76 ; 1928, p. 212 ; 1940, p. 148.
- Megnien-Cesbron. — 1907, p. 182.
- Meilars. — Notice, 1933, p. 10, 49 ; Rolland, *L'église de Meilars*, 1912, p. 33 ; 1901, p. 37, 115, 172 ; 1903, p. 10, 86 ; 1907, p. 231 ; 1908, p. 202, 257 ; 1909, p. 11 ; 1918, p. 133 ; 1922, p. 367 ; 1927, p. 30, 186 ; 1931, p. 17 ; 1939, p. 65, 75. V. Confort, *Epidémies, Mendicité*.
- Meillan. — 1940, p. 181.
- Meillard. — 1907, p. 68, 78, 101 ; 1915, p. 344 ; 1935, p. 159 ; 1940, p. 199.
- Melaine (saint). — Chap., 1919, p. 178.
- Mélar (saint). — 1901, p. 161 ; 1918, p. 225 ; 1919, p. 6 ; 1924, p. 65, 71 ; 1932, p. 10 — chap., 1903, p. 86 ; 1911, p. 340 ; 1914, p. 143 ; 1918, p. 237 ; 1924, p. 199.
- Melgven. — Notice, 1933, p. 147 ; 1901, p. 38, 111, 150 ; 1902, p. 214, 307 ; 1903, p. 82, 88, 276 ; 1908, p. 211 ; 1910, p. 189 ; 1911, p. 298 ; 1912, p. 84 ; 1913, p. 210 ; 1914, p. 356, 363 ; 1915, p. 124 ; 1935, p. 134, 251 ; 1939, p. 71, 79.
- Mellac. — Notice, 1933, p. 243 ; 1902, p. 154, 361 ; 1903, p. 73, 153, 371 ; 1904, p. 271 ; 1911, p. 231 ; 1920, p. 25 ; 1930, p. 65 ; 1935, p. 252 — fam., 1904, p. 271 ; 1906, p. 49.
- Mellac (saint). — Chap., 1930, p. 243.
- Melleraie. — 1906, p. 43.

- Mellionec. — 1911, p. 235, 236.
- Mellon (saint). — 1940, p. 177.
- Melon. — 1922, p. 233.
- Melrand. — 1910, p. 249, 251 ; 1911, p. 60, 63, 87.
- Mendicité. — 1922, p. 93 ; 1931, p. 93 — Brest, 1904, p. 114, 186 ; Cléden-Poher, 1905, p. 228 ; Cléder, 1905, p. 239 ; Commana, 1906, p. 143, 163 ; Drennec, 1908, p. 136 ; Folgoat, 1909, p. 224 ; Forêt-Landerneau, 1910, p. 119 ; Gouesnou, 1910, p. 246 ; Goulven, 1911, p. 203 ; 1922, p. 94 ; Guilers-Brest, 1911, p. 275 ; Guimiliau, 1912, p. 77 ; Guipavas, 1912, p. 148 ; 1922, p. 95 ; 1924, p. 306 ; Ile de Batz, 1913, p. 244 ; Ile Molène, 1913, p. 244 ; 1922, p. 94 ; 1924, p. 305 ; Ile d'Ouessant, 1913, p. 310 ; Kerlouan, 1915, p. 51 ; 1922, p. 94 ; Kernilis, 1915, p. 145 ; Kernouès, 1915, p. 184 ; Kersaint-Plabennec, 1915, p. 214 ; Lampaul-Plouarzel, 1916, p. 162 ; Landéda, 1916, p. 203 ; Landunvez, 1918, p. 37 ; 1922, p. 94 ; Languengar, 1918, p. 178 ; 1931, p. 147 ; Lanhouarneau, 1918, p. 183 ; Lanildut, 1918, p. 190 ; Lanneuffret, 1919, p. 60 ; Lannilis, 1919, p. 98 ; Lanrivoaré, 1919, p. 184 ; Larret, 1919, p. 189 ; Loc-Brévalaire, 1922, p. 203 ; Mahalon, 1931, p. 71 ; 1933, p. 74 ; Meilars, 1933, p. 74 ; Milizac, 1934, p. 28.
- Mendy-Kerguelen. — Man., 1938, p. 167.
- Mene-Bré. — 1925, p. 210.
- Menez (le). — Man., 1909, p. 95.
- Menez. — 1906, p. 79 ; 1913, p. 24 ; 1919, p. 10 ; 1924, p. 251 ; 1928, p. 149.
- Menez-Hom (le). — Thomas, *Le Menez-Hom*, 1927, p. 329 ; 1902, p. 83, 155.
- Menguy. — 1915, p. 187 ; 1922, p. 72, 74 ; 1935, p. 82 ; 1940, p. 171, 200.
- Meniel. — 1905, p. 95 ; 1911, p. 147 ; 1935, p. 270 ; 1938, p. 280.
- Mense épiscopale. — 1907, p. 165 ; 1912, p. 159.
- Menthéour. — 1905, p. 183 ; 1935, p. 161.
- Menu du Mesnil. — 1907, p. 142.
- Mercier. — 1904, p. 312 ; 1905, p. 59, 196, 241 ; 1906, p. 99, 197.
- Mercy. — 1911, p. 346.
- Merdy. — 1902, p. 307, 318 ; 1924, p. 181, 183, 247 ; 1926, p. 271 ; 1927, p. 162, 248 ; 1935, p. 261 ; 1940, p. 230.
- Mérer. — 1911, p. 208 ; 1924, p. 252 ; 1937, p. 135.
- Mériadec (saint). — 1924, p. 287 — fontaine, 1901, p. 107.
- Merien. — 1906, p. 204.
- Merléac. — Notice, 1934, p. 1 ; 1901, p. 39, 41, 74 ; 1913, p. 57, 186 ; 1903, p. 174 ; 1919, p. 194 ; 1938, p. 279 ; 1939, p. 65.
- Merlevenez. — 1927, p. 236.
- Mermillod. — 1931, p. 329.
- Meroz. — Man., 1933, p. 178.
- Merret. — 1914, p. 147 ; 1927, p. 150.
- Merrien. — 1911, p. 219.
- Merzin (saint). — Chap., 1926, p. 89.
- Mesarnou. — 1917, p. 81.

- Mescam. — 1906, p. 265 ; 1919, p. 76, 110, 111.
 Mescaradec. — Man., 1919, p. 76, 110.
 Mesgouez. — Man., 1919, p. 210 — fam., 1912, p. 164 ; 1919, p. 149, 210, 228.
 Mesgral. — Man., 1910, p. 119.
 Mesguen. — 1914, p. 242 ; 1934, p. 88 ; 1937, p. 17 — M. le chanoine Mesguen, lauréat de l'Académie, 1930, p. 224 ; Hommage à Son Exc. Monseigneur Mesguen, évêque élu de Poitiers, 1933, p. 241.
 Mesiven. — 1907, p. 192 ; 1912, p. 186.
 Meslan. — 1910, p. 286 ; 1911, p. 230, 301 ; 1928, p. 122.
 Mesléan. — Man., 1910, p. 234.
 Mesnaot. — Man., 1932, p. 261.
 Mesnoalet. — Man., 1922, p. 267.
 Mespaul. — Notice, 1934, p. 3 ; 1901, p. 156 ; 1904, p. 12 ; 1912, p. 41.
 Mespérit. — Chap., 1929, p. 12.
 Messac. — 1917, p. 141.
 Messenger. — 1906, p. 176.
 Messe de Beata. — 1902, p. 42.
 Meunier. — 1918, p. 134 ; 1922, p. 372 ; 1935, p. 151 ; 1940, p. 193.
 Meur. — 1934, p. 243, 246.
 Mével. — 1903, p. 187, 189 ; 1914, p. 55 ; 1915, p. 309 ; 1918, p. 28, 72, 75, 218, 221, 267, 270 ; 1922, p. 234, 236, 299, 304, 313, 362 ; 1923, p. 59, 314, 319 ; 1924, p. 251 ; 1925, p. 294 ; 1926, p. 51, 271, 276, 346 ; 1927, p. 21, 38, 247, 249 ; 1931, p. 75 ; 1932, p. 114, 157, 169, 189, 233 ; 1934, p. 212 ; 1935, p. 85, 89, 120, 249, 250, 251, 262 ; 1936, p. 23, 34 ; 1937, p. 212 ; 1940, p. 115, 119. — Joseph, Nécrologie, 1927, p. 64.
 Mezarnou. — Man., 1922, p. 25.
 Meziven-Grall. — 1938, p. 255.
 Mezou (Le). — Man., 1917, p. 69.
 Michel. — 1907, p. 22 ; 1911, p. 379 ; 1918, p. 192 ; 1923, p. 317 ; 1925, p. 294 ; 1927, p. 38, 249 ; 1932, p. 32 ; 1935, p. 82, 85 ; 1940, p. 170.
 Michel (saint). — Chap. 1901, p. 109, 118, 152 ; 1903, p. 69, 74, 132, 299, 326, 338 ; 1904, p. 37, 38 ; 1905, p. 185, 191, 211 ; 1907, p. 28, 88 ; 1908, p. 86 ; 1910, p. 215 ; 1911, p. 75 ; 1912, p. 280 (Saint Michel Le Nobletz) ; 1913, p. 335 ; 1915, p. 55, 243, 284 ; 1917, p. 17.
 Michelet. — 1902, p. 343.
 Micolon de Guérines. — 1917, p. 94.
 Migarel. — 1910, p. 37.
 Milbreton. — 1907, p. 160, 162.
 Mil-Guern. — 1903, p. 213.
 Milian. — 1903, p. 53.
 Miliau (saint). — Mével, *Nos vieux Saints bretons : Saint Miliau*, 1925, p. 270 ; 1932, p. 10.
 Milices garde-côtes. — 1913, p. 103, 134, 138, 321 ; 1915, p. 197 ; 1917, p. 143 ; 1925, p. 248. V. Conscription.

- Milin. — 1940, p. 200.
 Milizac. — Notice, 1934, p. 18 ; 1912, p. 58, 263 ; 1916, p. 164 ; 1918, p. 187, 191 ; 1923, p. 293 ; 1925, p. 117, 119 ; 1935, p. 28. Voir Mendicité.
 Milon. — 1935, p. 42.
 Mingant. — 1935, p. 90.
 Minimes. — 1913, p. 104, 106, 326 ; 1914, p. 47 ; 1915, p. 38, 158, 173, 196, 269, 285, 289, 313 ; 1916, p. 45, 77, 81, 110, 270, 337 ; 1917, p. 113, 144, 348 ; 1928, p. 332 ; 1929, p. 21.
 Minihiy. — V. Saint Pol de Léon.
 Minot. — 1935, p. 195.
 Minuello. — Man., 1933, p. 155, 172.
 Minven. — 1905, p. 197, 198, 199, 201 ; 1906, p. 52, 53.
 Miollis. — 1912, p. 15 ; 1913, p. 6, 210, 300, 353 ; 1914, p. 5, 106, 204, 207 ; 1925, p. 141 ; 1927, p. 117, 123.
 Miorcec de Kerdanet. — Pondaven, M. de Kerdanet a-t-il composé *La Liste des Eglises et Chapelles de Notre-Dame basties en l'évesché de Léon ?* 1926, p. 63 ; 1915, p. 46, 83 ; 1918, p. 202 ; 1919, p. 81 ; 1922, p. 141, 142, 312.
 Miracles, Faveurs, Légendes. — 1901, p. 134, 135 ; 1902, p. 240 ; 1903, p. 342 ; 1904, p. 278 ; 1905, p. 21, 161, 162 ; 1906, p. 27, 184 ; 1907, p. 20, 27, 29, 64, 147 ; 1908, p. 31, 87, 168 ; 1909, p. 208 ; 1910, p. 5, 73, 171, 215, 322, 330 ; 1911, p. 209 ; 1913, p. 243 ; 1914, p. 144, 221 ; 1916, p. 13 ; 1918, p. 147 ; 1919, p. 213 ; 1922, p. 379 ; 1924, p. 3, 65 ; 1926, p. 257 ; 1929, p. 15 ; 1931, p. 25 ; 1934, 134 ; 1939, p. 4. P.
 Mirantaldou. — Man., 1940, p. 132.
 Miroudot du Bourg. — 1922, p. 159.
 Miséricorde (Religieuses de la). — 1919, p. 124.
 Missel. — 1923, p. 24.
 Missillac. — 1906, p. 158, 160 ; 1924, p. 304.
 Missions bretonnes. — Audierne, 1902, p. 240. — Bannalec, 1902, p. 298, 300. — Bénodet, 1928, p. 65. — Berrien, 1928, p. 65. — Beuzec-Cap-Sizun, 1903, p. 110. — Bodilis, 1903, p. 182. — Bodivit, 1903, p. 239. — Brest, 1915, p. 100, 127, 165 ; 1917, p. 25 ; 1930, p. 108. — Briec, 1904, p. 254 ; 1914, p. 65. — Carhaix, 1904, p. 342 ; 1915, p. 133. — Châteauneuf, 1905, p. 188. — Cléden-Cap-Sizun, 1905, p. 209 ; 1910, p. 78. — Cléden-Poher, 1905, p. 228. — Clohars-Fouesnant, 1906, p. 66. — Coray, 1907, p. 40. — Crozon, 1904, p. 40 ; 1907, p. 63, 65. — Daoulas, 1907, p. 147, 148. — Dirinon, 1907, p. 193, 233 ; 1914, p. 144. — Douarnenez, 1910, p. 220 ; 1925, p. 91. — Gouézec, 1910, p. 329 ; 1930, p. 75. — Guengat, 1911, p. 85. — Hanvec, 1928, p. 65. — Ile de Batz, 1913, p. 181 ; 1915, p. 362. — Ile Molène, 1913, p. 243 ; 1915, p. 271. — Ile d'Ouessant, 1913, p. 243, 266 ; 1915, p. 271. — Ile de Sein, 1909, p. 207 ; 1913, p. 371. — Irvillac, 1907, p. 235 ; 1914, p. 144. — Kerlaz, 1915, p. 14. — Kernével, 1910, p. 319 ; 1915, p. 120. — Lababan, 1915, p. 275. — Landivisiau, 1907, p. 40 ; 1917, p. 260, 310. — Landunvez, 1924, p. 341. — Languengar, 1931, p. 90. — Lannilis, 1934, p.

171. — Laz, 1919, p. 213. — Lesneven, 1917, p. 318 ; 1922, p. 25. — Leuhan, 1922, p. 144. — Locmaria-Berrien, 1923, p. 8. — Locmaria-Plouzané, 1923, p. 73. — Locmaria-Quimper, 1924, p. 20. — Locmélard, 1924, p. 138. — Locronan, 1925, p. 192. — Locquéholé, 1924, p. 196. — Logonna, 1928, p. 65. — Lothey, 1930, p. 174. — Morlaix, 1932, p. 34. — Pleyben, 1939, p. 3, 5. — Ploaré, 1908, p. 96. — Plogoff, 1910, p. 78 ; 1940, p. 124, 125. — Plovan, 1910, p. 22. — Plozévet, 1910, p. 29. — Ploudaniel, 1914, p. 66. — Plougastel-Daoulas, 1907, p. 233. — Plouguin, 1916, p. 227. — Plourin-Ploudalmézeau, 1925, p. 162 ; 1933, p. 44. — Poul-laouën, 1907, p. 140. — Quimper, 1914, p. 65 ; 1915, p. 93 ; 1916, p. 158 ; V. Honoré de Cannes. — Roscanvel, 1928, p. 65. — Roscoff, 1915, p. 362. — Saint-Rivoal, 1928, p. 65. — Saint-Thomas-Landerneau, 1928, p. 65. — Scrignac, 1928, p. 65.
- Missirien. — Man., 1911, p. 16 ; 1914, p. 284. — Fam., 1909, p. 86 ; 1915, p. 272, 294, 333. — V. Autret.
- Moal. — *Discours prononcé le 6 Décembre 1790 par M. Moal, curé du Minihy (St-Pol de Léon)*, 1929, p. 225 ; 1916, p. 238, 245 ; 1932, p. 119, 257 ; 1934, p. 15.
- Mocaër. — 1912, p. 267 ; 1915, p. 342, 344 ; 1916, p. 5 ; 1922, p. 144, 197, 312 ; 1929, p. 183 ; 1931, p. 239 ; 1932, p. 107, 112, 116 ; 1935, p. 81 ; 1936, p. 209 ; 1938, p. 207 ; 1939, p. 11.
- Modir. — 1911, p. 48.
- Moëlan. — *Notice*, 1934, p. 39 ; 1901, p. 39 ; 1902, p. 361 ; 1905, p. 271 ; 1906, p. 30, 36, 38 ; 1908, p. 131 ; 1909, p. 40 ; 1910, p. 201, 339 ; 1911, p. 32, 53, 60, 95, 120 ; 1922, p. 304, 367 ; 1930, p. 65 ; 1939, p. 65.
- Moallien. — 1940, p. 137.
- Moëllien. — Man., 1915, p. 16 — fam., 1909, p. 212 ; 1910, p. 24 ; 1918, p. 198, 255 ; 1922, p. 26 ; 1924, p. 19, 109 ; 1925, p. 41, 197 ; 1927, p. 358.
- Moëllien (saint). — Chap., 1940, p. 105, 113.
- Moëlo. — 1918, p. 139 ; 1927, p. 5.
- Moguer (le). — Man. V. Bergot.
- Mogueriou. — Man., 1927, p. 9.
- Moillard. — 1914, p. 227 ; 1923, p. 311.
- Moisan. — 1940, p. 161.
- Molac. — 1902, p. 239, 297 ; 1908, p. 47 ; 1910, p. 83, 107, 110.
- Molène. — *Notice*, 1913, p. 242 ; 1901, p. 157 ; 1903, p. 86 ; 1904, p. 142 ; 1915, p. 271 ; 1916, p. 165 ; 1922, p. 94 ; 1923, p. 293, 298, 359 ; 1924, p. 305 ; 1925, p. 117. Voir Missions.
- Mollien. — 1934, p. 269.
- Molsheim. — 1917, p. 85.
- Monceaux. — 1901, p. 34, 45 ; 1903, p. 223, 228 ; 1908, p. 101, 147 ; 1913, p. 271 ; 1918, p. 146 ; 1926, p. 75, 79, 133 ; 1930, p. 157.
- Mondot. — 1911, p. 43.
- Mondragon. — 1903, p. 166, 225. V. Troilus.
- Monfort. — 1913, p. 318 ; 1920, p. 15.

- Monitoires. — Dom Malgorn, *Les Monitoires*, 1930, p. 183 ; 1903, p. 243 ; 1907, p. 236 ; 1912, p. 159 ; 1915, p. 183 ; 1923, p. 152 ; 1924, p. 297 ; 1925, p. 81 ; 1933, p. 255.
- Monographie paroissiale. — J. Guillaume, *Comment concevoir une monographie paroissiale*. Bibliog., 1924, p. 64.
- Mons. — 1922, p. 372. V. Le Monze.
- Mont-Cassin. — 1931, p. 34.
- Montecler. — 1925, p. 289 ; 1932, p. 156 ; 1933, p. 138.
- Montelais. — 1912, p. 377, 379.
- Montfort. — 1913, p. 320 ; 1914, p. 317 ; 1940, p. 70, 170, 173, 240.
- Montgaillard. — 1904, p. 339.
- Montigny. — 1907, p. 281.
- Montmorency. — 1903, p. 252 ; 1912, p. 63 ; 1917, p. 105.
- Monuments religieux. — Abgrall, *Statistique monumentale du diocèse de Quimper et de Léon*, 1901, p. 23, 60, 104, 149.
- Monze. — 1940, p. 236.
- Morais. — 1923, p. 324.
- Morbret (saint). — 1912, p. 230 ; 1923, p. 266.
- Moréac. — 1904, p. 200, 275 ; 1911, p. 253.
- Moreau. — 1902, p. 59 ; 1906, p. 80 ; 1907, p. 69, 70 ; 1911, p. 26 ; 1922, p. 62, 370, 371, 373 ; 1924, p. 253 ; 1926, p. 271 ; 1927, p. 249, 290, 291 ; 1935, p. 160 ; 1940, p. 180.
- Moreau de Rozaven. — 1925, p. 142, 311.
- Morel. — 1901, p. 33 ; 1904, p. 92, 148, 149, 150, 157, 158, 196, 197, 198, 318 ; 1907, p. 110 ; 1909, p. 8, 24 ; 1910, p. 181, 329 ; 1911, p. 256, 313, 317 ; 1912, p. 29 ; 1913, p. 48 ; 1918, p. 192 ; 1923, p. 136.
- Morellet. — 1913, p. 225.
- Morgan. — 1911, p. 63, 89.
- Morgère. — 1922, p. 72, 74.
- Morice. — 1912, p. 11 ; 1930, p. 71, 122.
- Morillon. — 1902, p. 328.
- Morinville. — 1916, p. 100.
- Morizur. — 1918, p. 199 ; 1919, p. 122.
- Morlaix. — *Notice*, 1934, p. 97 à 1937, p. 193 ; 1903, p. 146 ; 1904, p. 301 ; 1911, p. 40 ; 1912, p. 106, 255, 356 ; 1913, p. 101, 138, 171, 277 ; 1914, p. 295, 336 ; 1915, p. 62, 106, 130, 137, 226, 294 ; 1922, p. 42, 90, 279 ; 1923, p. 320 ; 1925, p. 24 ; 1932, p. 37, 221, 235 ; 1934, p. 211 ; 1935, p. 97, 114, 162, 193 ; 1937, p. 97, 193, 218, 225, 242, 269.
- Saint-Martin. — 1901, p. 62, 121, 123 ; 1903, p. 132, 206 ; 1906, p. 43 ; 1911, p. 135 ; 1912, p. 36 ; 1913, p. 61 ; 1914, p. 296 ; 1916, p. 248 ; 1917, p. 262, 315 ; 1922, p. 71, 94, 200 ; 1923, p. 293, 298, 358, 360 ; 1924, p. 225, 228 ; 1939, p. 30.
- Saint-Mathieu. — 1901, p. 62, 121, 123, 158 ; 1903, p. 27, 74, 87, 89, 130, 131, 132, 133, 145, 206 ; 1904, p. 100 ; 1905, p. 50 ; 1908, p. 182 ; 1913, p. 277 ; 1916, p. 239 ; 1934, p. 110.
- Saint-Melaine. — 1901, p. 27, 62, 107, 114, 121, 123, 154, 262 ; 1902, p. 31, 338 ; 1903, p. 12, 134, 206, 288, 345 ; 1911, p. 44.

- 287 ; 1917, p. 232 ; 1918, p. 181 ; 1922, p. 42, 200 ; 1939, p. 18. Voir Augustines, Calvairiennes, Capucins, Carmélites, Collégiales, Cordeliers, Dominicains, Epidémies, Hospitalières, Incendies, Inventaires, Jacobins, Mendicité, Missions, Prédicateurs, Ursulines.
- Morlot. — 1934, p. 220, 231.
- Moro. — 1940, p. 187, 188.
- Morvan. — 1901, p. 133 ; 1902, p. 227, 228 ; 1904, p. 196, 255 ; 1909, p. 42, 62 ; 1919, p. 239 ; 1922, p. 308 ; 1923, p. 135, 315 ; 1924, p. 178 ; 1926, p. 347 ; 1928, p. 312 ; 1935, p. 87 ; 1936, p. 24, 144 ; 1937, p. 205 ; 1939, p. 73, 83 ; 1940, p. 157, 171, 193, 231, 239.
- Mory. — 1924, p. 38.
- Motreff. — *Notice*, 1938, p. 1 ; 1901, p. 40, 42, 46, 73 ; 1905, p. 224 ; 1909, p. 92, 93 ; 1910, p. 255, 286, 345, 347 ; 1911, p. 92, 95, 118, 234, 282 ; 1919, p. 147, 155 ; 1939, p. 12, 55, 65, 71.
- Motte (la). — *Man.*, 1918, p. 200 ; 1919, p. 75 ; 1934, p. 27 ; 1938, p. 167.
- Moucheron. — 1917, p. 68 ; 1924, p. 105 ; 1925, p. 42.
- Mouden. — 1912, p. 243 ; 1922, p. 355, 358 ; 1924, p. 374 ; 1925, p. 175 ; 1936, p. 28 ; 1938, p. 63.
- Moulin. — 1922, p. 308.
- Moulin banal. — 1933, p. 40.
- Moulin de l'évêché. — 1901, p. 35, 276, 281 ; 1902, p. 42, 100.
- Moulin de Pont-Eon. — 1904, p. 161.
- Moulin du Duc. — 1903, p. 156, 157.
- Moullec. — 1911, p. 192.
- Moussin. — 1912, p. 12.
- Moustoir (Le). — *Chap.*, 1901, p. 61 ; 1903, p. 74, 86, 87, 132 ; 1905, p. 183 ; 1915, p. 89 ; 1922, p. 326 ; 1938, p. 12. — *Prieuré, voir Locmikaël. — Seigneurie*, 1905, p. 182. — *Trève*, 1905, p. 50, 183, 191 ; 1906, p. 92 ; 1910, p. 356 ; 1939, p. 219.
- Moustoir-Remengol. — 1902, p. 118.
- Moyou. — 1935, p. 90 ; 1936, p. 147.
- Mugnier. — 1904, p. 183.
- Mur (Le). — *Man.*, 1917, p. 296.
- Mur. — *Notice*, 1938, p. 11 ; 1901, p. 39, 41, 46, 74 ; 1903, p. 174 ; 1909, p. 212 ; 1910, p. 166, 315 ; 1912, p. 249, 288, 352, 376 ; 1913, p. 277.
- Musées. — Musée d'art religieux, 1901, p. 56, 101, 201, 245 ; 1902, p. 5, 193 ; 1903, p. 5, 130, 131, 193, 288 ; 1904, p. 7, 21, 259 ; 1911, p. 79 ; 1924, p. 199. — Musée départemental, 1928, p. 237. — Musée de Keriulet, 1903, p. 159, 164, 206. — Musée de Kerjean, 1917, p. 352. — Musée de Kernuz, 1901, p. 125, 157 ; 1903, p. 124, 145, 147, 226 ; 1904, p. 67 ; 1905, p. 217 ; 1906, p. 132 ; 1907, p. 94, 245, 247 ; 1908, p. 275 ; 1914, p. 339 ; 1917, p. 330 ; 1922, p. 192. — Musée de Morlaix, 1901, p. 155 ; 1903, p. 24, 146 ; 1904, p. 8 ; 1907, p. 140 ; 1922, p. 192. — Musée de Quimper, 1901, p. 124, 125, 149, 150, 155 ; 1902, p. 79 ; 1903, p. 25, 89, 218, 228, 265, 273 ; 1904, p. 8, 253 ; 1905,

- p. 131, 207 ; 1907, p. 93, 179, 246 ; 1908, p. 273 ; 1910, p. 129 ; 1916, p. 72, 294, 337 ; 1922, p. 192. — Musée Saint-Louis (Brest), 1901, p. 124, 125 ; 1903, p. 88, 217, 226, 228 ; 1912, p. 234 ; 1916, p. 324 ; 1917, p. 75, 347 ; 1918, p. 100 ; 1919, p. 111 ; 1922, p. 74 ; 1924, p. 313. — Musée du Vieux-Châtel, 1915, p. 15 ; 1922, p. 240.
- Naour. — 1940, p. 160.
- Narischkine. — 1903, p. 165.
- Naufrages. — 1904, p. 144 ; 1907, p. 269 ; 1911, p. 138 ; 1912, p. 329 ; 1913, p. 252, 260, 312, 365 ; 1914, p. 27, 51, 77 ; 1917, p. 188 ; 1925, p. 74 ; 1927, p. 1 ; 1930, p. 175 ; 1932, p. 32 ; 1940, p. 126.
- Navigation. — Malo-Renault, *Navigaige sur les côtes bretonnes vers 1520*, 1934, p. 86.
- Neboux de La Brosse. — 1901, p. 48, 93 ; 1904, p. 109, 110, 123 ; 1906, p. 266 ; 1915, p. 339 ; 1917, p. 195 ; 1922, p. 130, 174, 178 ; 1924, p. 102, 303 ; 1925, p. 275, 277 ; 1926, p. 31, 95 ; 1934, p. 174 ; 1937, p. 241.
- Nédélec. — 1904, p. 302 ; 1910, p. 130 ; 1911, p. 349 ; 1912, p. 80 ; 1914, p. 361 ; 1918, p. 78, 113 ; 1922, p. 310 ; 1924, p. 19 ; 1940, p. 195, 230.
- Neufville. — 1903, p. 224, 244 ; 1909, p. 182 ; 1910, p. 234, 240, 266 ; 1912, p. 291 ; 1913, p. 262, 264 ; 1915, p. 36, 69, 71, 75, 260, 287 ; 1916, p. 19, 132, 145, 207 ; 1917, p. 49, 81, 109, 146, 285 ; 1923, p. 33 ; 1924, p. 131, 302 ; 1925, p. 151.
- Neulliac. — *Notice*, 1938, p. 12 ; 1901, p. 39, 41, 74 ; 1904, p. 277 ; 1912, p. 128 ; 1913, p. 217 ; 1914, p. 191 ; 1939, p. 66, 74.
- Néventer (Saint). — 1901, p. 107 ; 1902, p. 199 ; 1919, p. 151.
- Nevet. — *Man.*, 1915, p. 18 ; 1919, p. 29 ; 1925, p. 249. — *Fam., Peyron, Les derniers Seigneurs de Nevet*, 1919, p. 29, 90 ; 1902, p. 30 ; 1904, p. 271 ; 1905, p. 242 ; 1906, p. 106, 112, 150, 152 ; 1908, p. 72 ; 1913, p. 347 ; 1922, p. 293 ; 1925, p. 72, 137, 192, 193, 194 ; 1940, p. 133, 135, 136, 137, 140.
- Nevez. — *Notice*, 1938, p. 13 ; 1901, p. 42, 45, 76, 80, 136 ; 1902, p. 44, 226 ; 1903, p. 166, 348 ; 1904, p. 78, 152 ; 1908, p. 252, 263 ; 1911, p. 30, 73 ; 1913, p. 127, 151, 217 ; 1922, p. 363 ; 1935, p. 252 ; 1938, p. 64 ; 1939, p. 66.
- Nezais. — *Man.*, 1930, p. 4.
- Nic (Saint). — Mével, *Nos vieux Saints bretons : Saint Nic*, 1927, p. 223. — *Chap.*, 1940, p. 190.
- Nicodème (Saint). — *Chap.*, 1902, p. 79 ; 1915, p. 5 ; 1917, p. 8, 10 ; 1925, p. 337.
- Nicolas. — 1905, p. 269, 272 ; 1915, p. 122 ; 1923, p. 313, 319 ; 1924, p. 246, 251 ; 1933, p. 195, 199 ; 1936, p. 34 ; 1938, p. 35 ; 1940, p. 157.
- Nicolas I^{er}. — 1911, p. 243 ; 1932, p. 71.
- Nicolas IV. — 1911, p. 252 ; 1926, p. 73.
- Nicolas V. — 1908, p. 185 ; 1913, p. 275, 347 ; 1914, p. 58 ; 1919, p. 215 ; 1925, p. 346 ; 1926, p. 14, 18.
- Nicolas (Saint). — *Chap.*, 1902, p. 325, 362 ; 1905, p. 186, 191 ;

- 1907, p. 89, 145, 148 ; 1912, p. 188 ; 1913, p. 175, 182, 335 ;
1914, p. 144 ; 1915, p. 5 ; 1916, p. 81 ; 1917, p. 19 ; 1918, p. 7 ;
1920, p. 10 ; 1922, p. 172 ; 1923, p. 75, 129 ; 1929, p. 293 ;
1933, p. 249 ; 1934, p. 204 ; 1936, p. 123 ; 1940, p. 144.
- Nicolazic. — 1927, p. 11.
- Nicot. — 1924, p. 247.
- Nigeou. — 1903, p. 316 ; 1923, p. 311 ; 1934, p. 207, 213 ; 1935,
p. 89, 109 ; 1936, p. 146, 148.
- Nihouarn. — 1940, p. 154, 164, 165.
- Nivot (Le). — Man., 1910, p. 144, 221 ; 1928, p. 322 ; 1929, p. 8.
- Nizon. — *Notice*, 1938, p. 37 ; 1901, p. 38, 104, 154 ; 1913, p. 184 ;
1922, p. 304 ; 1935, p. 252 ; 1939, p. 66.
- Noailles. — 1935, p. 174.
- Noblet. — 1910, p. 134.
- Nobletz. — 1913, p. 346.
- Noël. — 1923, p. 315 ; 1937, p. 100 ; 1940, p. 135, 239.
- Nogret. — 1934, p. 220.
- Noïrot. — 1912, p. 357 ; 1934, p. 212 ; 1935, p. 89 ; 1936, p. 198 ;
1937, p. 207, 224.
- Nomination aux bénéfices capitulaires, 1908, p. 251.
- Nominoë. — 1932, p. 71.
- Nonna (Saint). — 1928, p. 155.
- Nonne (Sainte). — 1901, p. 69, 105 ; 1903, p. 221 ; 1907, p. 188,
195, 197 ; 1922, p. 126 ; 1923, p. 276, 284.
- Normant. — 1940, p. 171.
- Norroy. — 1937, p. 240.
- Notre-Dame de Grâces. — Chap., 1940, p. 199.
- Notre-Dame de Lorette. — Chap., 1940, p. 159.
- Notre-Dame de La Meilleray. — 1940, p. 206.
- Nonel. — 1911, p. 382 ; 1935, p. 108, 113. — V. Séverin de
Morlaix.
- Nouvel. — *Le Borgne, Mgr Nouvel, Evêque de Quimper et de
Léon*, 1935, p. 91 ; 1903, p. 223 ; 1904, p. 139, 140 ; 1913, p.
147, 240 ; 1916, p. 10 ; 1923, p. 192 ; 1926, p. 174, 198 ; 1930,
p. 322 ; 1931, p. 44 ; 1940, p. 204.
- Nouvel de la Flèche. — 1922, p. 26.
- Nouvelle-Orléans. — 1929, p. 53.
- Noxal. — 1913, p. 121.
- Oaleneur. — 1913, p. 248 ; 1935, p. 82.
- Oliva. — 1910, p. 173, 175 ; 1925, p. 101 ; 1938, p. 231.
- Olivier. — 1907, p. 159 ; 1908, p. 15, 49 ; 1933, p. 215 ; 1940,
p. 240.
- Ollitaut. — 1907, p. 227, 266 ; 1908, p. 260 ; 1911, p. 162, 164,
167, 257, 265, 324 ; 1919, p. 196 ; 1922, p. 371.
- Ollivier. — 1904, p. 234 ; 1907, p. 70, 231 ; 1911, p. 291 ; 1918,
p. 15 ; 1922, p. 308, 372 ; 1923, p. 59 ; 1924, p. 19 ; 1931, p.
70 ; 1939, p. 61, 70, 84.
- Olymant. — 1905, p. 84 ; 1917, p. 69.
- Omnès. — 1904, p. 58, 60 ; 1936, p. 198 ; 1940, p. 153.
- Onneau (Saint). — Chap., 1909, 1909, p. 91.

- Ordalies judiciaires. — 1915, p. 18, 20.
- Ordonnances de 1828. — 1909, p. 151.
- Ordre de Malte. — 1938, p. 166.
- Ormeaux. — 1905, p. 181.
- Orscand. — 1901, p. 135, 137, 177 ; 1903, p. 154 ; 1905, p. 133 ;
1907, p. 59, 60 ; 1913, p. 46 ; 1919, p. 180 ; 1923, p. 196.
- Orven. — 1906, p. 108.
- Ouar (Saint). — 1935, p. 129.
- Ouen (Saint). — Chap., 1906, p. 272.
- Ouessant. — *Notice*, 1913, p. 257, 305, 329, 365 ; 1901, p. 204 ;
1903, p. 171 ; 1911, p. 320, 390 ; 1912, p. 29, 60, 163 ; 1913,
p. 94, 247, 251, 259, 370 ; 1914, p. 62, 98, 248 ; 1915, p. 271 ;
1917, p. 371 ; 1919, p. 210 ; 1920, p. 17 ; 1922, p. 200 ; 1923,
p. 293, 360 ; 1927, p. 330 ; 1935, p. 128. — Voir Missions.
- Ourc'han (Saint). — 1901, p. 44.
- Ouroval. — 1912, p. 41 ; 1922, p. 266 ; 1932, p. 112 ; 1936, p. 209 ;
1937, p. 15.
- Oury. — 1902, p. 305, 306, 307, 317, 357.
- Ouvroin. — 1912, p. 92, 94, 126, 287, 290, 381.
- Ozach (an). — 1913, p. 380.
- Pacé. — 1914, p. 170, 325.
- Pacifique du Faouët. — 1927, p. 249 ; 1932, p. 237.
- Paillart. — 1907, p. 184 ; 1935, p. 150 ; 1940, p. 171.
- Paillou. — 1933, p. 92.
- Pain bénit. — 1929, p. 125.
- Pain du Chapitre. — 1904, p. 194.
- Palacret. — 1924, p. 322 ; 1925, p. 11.
- Palais (Le). — 1910, p. 222 ; 1926, p. 69, 217.
- Palenyer. — 1927, p. 162.
- Palis. — 1918, p. 118, 167, 176 ; 1932, p. 157.
- Pallu. — 1934, p. 178, 241.
- Palud. — 1902, p. 124 ; 1911, p. 107, 307 ; 1922, p. 369, 370, 371 ;
1940, p. 239.
- Palue (La). — Man., 1903, p. 167 ; 1916, p. 322, 323 ; 1923, p. 369.
- Pancemont. — 1913, p. 10, 67, 139 ; 1929, p. 217.
- Papegault. — 1904, p. 334 ; 1915, p. 282, 284, 293 ; 1917, p. 18,
83 ; 1918, p. 106.
- Paraclet. — 1910, p. 135.
- Paradis. — Chap. 1911, p. 257, 264 ; 1912, p. 73 ; 1922, p. 172.
- Paray-le-Monial. — 1930, p. 328 ; 1931, p. 271, 303.
- Parc (Le). — Man., 1914, p. 282. — Prieuré, 1901, p. 46 ; 1912,
p. 233 ; 1917, p. 136, 164, 167, 202.
- Parcevaux. — 1912, p. 109 ; 1915, p. 83, 84 ; 1922, p. 26 ; 1940,
p. 191.
- Parc-Men. — Man., 1906, p. 123.
- Parcheminou. — *Nécrologie*, 1940, p. 253.
- Pardons (abus). — 1915, p. 259.
- Parsceau du Plessix. — *Extrait du journal fait par Anna-Louise
de Parsceau du Plessix pendant les années 1792-1800*, 1925,
p. 52, 296 ; 1928, p. 217, 290 ; 1931, p. 34 ; 1932, p. 81 ;
1933, p. 121 ; 1903, p. 254 ; 1915, p. 84 ; 1925, p. 52, 124.

- Pascal. — 1940, p. 217, 226.
 Pascal II. — 1911, p. 244 ; 1933, p. 214.
 Pasquier. — 1918, p. 167, 176, 208.
 Passage-Lanriec. — 1906, p. 183.
 Pastézeur. — 1912, p. 213, 216, 239 ; 1936, p. 28.
 Pastour. — 1911, p. 382.
 Patern (Saint). — Chap., 1911, p. 262 ; 1938, p. 5.
 Paubert. — 1940, p. 239.
 Paugam. — 1924, p. 6. Voir Pogam.
 Paul. — 1908, p. 95 ; 1910, p. 202 ; 1913, p. 259 ; 1919, p. 146 ;
 1923, p. 316 ; 1924, p. 251.
 Paul-Aurélien (saint). — 1901, p. 161, 204 ; 1902, p. 198 ; 1908,
 p. 139 ; 1909, p. 124 ; 1913, p. 172 ; 1916, p. 161, 166 —
 Chap., 1901, p. 106 ; 1902, p. 198 ; 1906, p. 271 ; 1909, p. 191,
 p. 340.
 Paul II. — 1908, p. 190 ; 1914, p. 285, 315, 355 ; 1918, p. 178 ;
 1919, p. 102 ; 1926, p. 19.
 Paul III. — 1909, p. 136 ; 1912, p. 203 ; 1916, p. 173 ; 1917,
 p. 142, 161.
 Paul V. — 1909, p. 208 ; 1915, p. 73 ; 1918, p. 150 ; 1919, p. 127 ;
 1924, p. 101 ; 1927, p. 71 ; 1929, p. 23, 125 ; 1934, p. 242 ;
 1937, p. 194.
 Paul-Marie de Landerneau. — 1932, p. 240, 242 ; 1935, p. 90.
 V. Kerautret.
 Paul de Roscoff. — 1932, p. 32.
 Paul de Santec. — 1932, p. 242.
 Paul de Tréguier. — V. Le Houérou.
 Paule. — *Notice*, 1938, p. 49 ; 1901, p. 40, 42, 74 ; 1902, p. 364 ;
 1908, p. 177 ; 1911, p. 14, 95, 222, 232 ; 1912, p. 374 ; 1925,
 p. 273 ; 1939, p. 66, 69.
 Paulines (Dames). — 1911, p. 116 ; 1939, p. 222.
 Paulinier. — 1931, p. 317 ; 1932, p. 50.
 Pavec. — 1922, p. 312 ; 1927, p. 378 ; 1936, p. 127 ; 1937, p. 25.
 Péaule. — 1902, p. 117.
 Pécart. — 1902, p. 121 ; 1910, p. 252 ; 1911, p. 213, 297.
 Pêche. — Maquereaux, 1916, p. 21 — Marsouins, 1917, p. 285 —
 Merlus, 1912, p. 304 ; 1914, p. 258 — Sardines, 1906, p. 216 ;
 1908, p. 111, 117.
 Pédel. — 1925, p. 294 ; 1927, p. 248 ; 1935, p. 85.
 Péderneq. — 1925, p. 210.
 Peillac. — 1904, p. 278.
 Peiresc. — 1927, p. 136.
 Pellan. — 1916, p. 9 ; 1918, p. 95.
 Pellé. — 1922, p. 371 ; 1940, p. 115.
 Pellen. — 1917, p. 300, 322 ; 1923, p. 241, 312 ; 1924, p. 180.
 Pellerin. — 1902, p. 373 ; 1924, p. 20, 26, 245.
 Pelletier. — 1918, p. 241, 243 ; 1919, p. 15 ; 1934, p. 213 ; 1935,
 p. 89 ; 1936, p. 198 ; 1937, p. 106.
 Pelleteur. — 1904, p. 255 ; 1918, p. 87, 192, 242 ; 1923, p. 316 ;
 1924, p. 246 ; 1928, p. 203 ; 1935, p. 82.
 Pelletier. — 1904, p. 342 ; 1938, p. 234.
 Pempoul. — 1917, p. 50.

- Pen. — 1925, p. 295 ; 1927, p. 248 ; 1935, p. 89, 109 ; 1937, p. 20.
 Penancoët. — Man., 1934, p. 46 — fam., 1903, p. 246 ; 1911,
 p. 291 ; 1917, p. 286 ; 1931, p. 140, 246 ; 1934, p. 162 ; 1935,
 p. 178. V. Kerouazle.
 Penandreff. — Man., 1925, p. 23, 162 — fam., 1908, p. 165, 168,
 172 ; 1914, p. 354.
 Penanéach. — Man., 1927, p. 272 — fam., 1904, p. 245 ; 1908,
 p. 257 ; 1911, p. 152 ; 1939, p. 65, 74.
 Penanech. — 1907, p. 231 ; 1925, p. 249 ; 1931, p. 73 ; 1933,
 p. 71, 73, 77, 78, 87 ; 1936, p. 35. V. Pennanech.
 Penanguer. — Man., 1938, p. 98, 103, 125.
 Penanjeun. — Man., 1917, p. 355.
 Penamenez. — Man., 1909, p. 132.
 Penamprat. — Man., 1906, p. 123 ; 1927, p. 10 — fam., 1911,
 p. 381, 382 ; 1912, p. 264.
 Penanlen. — 1940, p. 218, 221.
 Penanros. — Man., 1906, p. 123 ; 1939, p. 253 ; 1940, p. 184.
 Penanru. — Man., 1915, p. 284.
 Penanrun. — Man., 1904, p. 71 ; 1914, p. 283. V. Pennarun.
 Penanster. — V. Guezno.
 Penantraon. — Man., 1919, p. 23.
 Penanvern. — 1934, p. 103.
 Penarchoat. — Man., 1923, p. 119.
 Penarméas. — Man., 1915, p. 55.
 Pen-ar-Menez. — Man., 1902, p. 208.
 Penarvern. — 1914, p. 222.
 Penaut. — 1924, p. 248.
 Penavoas. — Man., 1928, p. 254, 322.
 Penboch. — 1901, p. 231 ; 1904, p. 274.
 Penchoadic. — 1911, p. 197, 200 ; 1914, p. 223 ; 1919, p. 110.
 Pencoat. — 1904, p. 121 ; 1925, p. 295.
 Pencoët. — 1905, p. 173.
 Pencoët-Didreuz. — Man., 1914, p. 300.
 Pencran. — *Notice*, 1938, p. 51 ; 1901, p. 28, 61, 64, 66, 104, 119,
 155, 267 ; 1902, p. 29, 32, 75, 90, 154 ; 1903, p. 32, 72, 76, 81,
 85, 89, 134 ; 1904, p. 7 ; 1906, p. 89 ; 1907, p. 141 ; 1911, p. 43 ;
 1912, p. 116 ; 1917, p. 11, 291, 341 ; 1923, p. 119 ; 1926,
 p. 163 ; 1932, p. 117 ; 1935, p. 128.
 Pendreff. — 1908, p. 9 ; 1912, p. 318.
 Pendule de Sainte-Croix de Quimperlé. — 1901, p. 57.
 Penfel. — Man., 1903, p. 253.
 Penfentenyo. — Le Borgne, *Alphonse-Louis-Marie de Penfen-*
tentyo de Kervéréguin, chanoine titulaire, curé-archiprêtre de
la cathédrale de Quimper, 1934, p. 178 ; 1904, p. 140 ; 1906,
 p. 67, 118, 237 ; 1912, p. 89, 124, 220 ; 1913, p. 121, 177, 254,
 271 ; 1914, p. 354 ; 1916, p. 305, 355, 362, 368 ; 1917, p. 18,
 52, 79, 144 ; 1918, p. 23 ; 1924, p. 20, 109 ; 1925, p. 41 ; 1926,
 p. 322 ; 1929, p. 243 ; 1933, p. 5 ; 1934, p. 168 ; 1935, p. 16,
 17, 18.
 Penfont. — Man., 1923, p. 338.
 Penfrat. — 1931, p. 127.

- Penguen. — 1907, p. 52, 202, 252.
 Penguern. — 1914, p. 283 ; 1928, p. 321 ; 1929, p. 8.
 Penguilly. — Man., 1938, p. 156, 159 — fam., 1906, p. 60 ; 1912, p. 223 ; 1913, p. 87, 187 ; 1935, p. 89 ; 1937, p. 139, 150.
 Penhars. — *Notice*, 1938, p. 97 ; 1901, p. 25, 43, 116 ; 1903, p. 14, 17, 19 ; 1905, p. 7, 54 ; 1908, p. 131, 277 ; 1910, p. 184 ; 1913, p. 282 ; 1916, p. 10 ; 1919, p. 196 ; 1922, p. 371 ; 1927, p. 241 ; 1935, p. 144 ; 1939, p. 66. Voir Hospitaliers.
 Penhoadic. — 1901, p. 48 ; 1913, p. 60, 277 ; 1914, p. 223 ; 1917, p. 52 ; 1924, p. 52.
 Penhoat. — Man., 1916, p. 132.
 Penhoat-Dolou. — Man., 1914, p. 236.
 Peniti. — Chap., 1901, p. 28, 105, 222 ; 1902, p. 18 ; 1903, p. 74, 86, 145, 220, 274, 300 ; 1904, p. 203, 204, 228 ; 1905, p. 207 ; 1910, p. 27, 28, 71, 87, 109, 115, 272 ; 1911, p. 45, 321 ; 1912, p. 40, 141, 270 ; 1913, p. 62, 175 ; 1915, p. 49 ; 1916, p. 264, 296 ; 1917, p. 341 ; 1922, p. 171 ; 1923, p. 209, 214 ; 1924, p. 16 ; 1925, p. 138.
 Penlan. — Man., 1919, p. 110 ; 1934, p. 114 ; 1940, p. 137.
 Penmarch. — *Notice*, 1938, p. 122 ; Quiniou, *Penmarch. Un curé breton sous la Révolution*, 1925, p. 46 ; id., *Penmarch. Piraterie et Naufrages*, 1925, p. 74 ; 1901, p. 27, 28, 38, 61, 64, 68, 70, 115, 116, 119, 150, 153, 222, 268 ; 1902, p. 22, 31, 77, 80, 90, 214 ; 1903, p. 9, 14, 15, 70, 74, 77, 194, 277, 334 ; 1905, p. 32 ; 1907, p. 126 ; 1908, p. 199 ; 1909, p. 38 ; 1911, p. 110 ; 1922, p. 309, 372 ; 1926, p. 74, 258, 267 ; 1938, p. 284 ; 1939, p. 67, 250 — Quiniou, *Penmarch : Eglise et Chapelles. Bibliog.*, 1925, p. 63 ; id., *Penmarch. Son histoire. Ses monuments. Bibliog.*, 1925, p. 364 ; Masseron, *Quimper, Quimperlé, Locronan, Penmarch. Bibliog.*, 1929, p. 176. Saint-Guénolé-Penmarch, 1901, p. 27, 60 ; 1902, p. 18 ; 1903, p. 106 ; 1925, p. 64 ; 1938, p. 140.
 Penmarch. — Man., 1913, p. 231 ; 1917, p. 113 ; 1927, p. 109, 186 ; 1935, p. 267 — fam., 1912, p. 251, 256, 275 ; 1913, p. 350 ; 1914, p. 123, 155, 316, 317 ; 1917, p. 222, 223, 249 ; 1919, p. 15, 77, 110 ; 1922, p. 139, 141 ; 1940, p. 70, 245.
 Penmorvan. — Man., 1906, p. 124.
 Pennamén. — 1940, p. 224, 236.
 Pennanech. — Man., 1934, p. 27. V. Penanech.
 Pennanrun. — Chap., 1907, p. 199 ; 1917, p. 268 — fam., 1904, p. 230 ; 1924, p. 5. V. Penanrun et Pennarun.
 Pennarpont. — Man., 1938, p. 125.
 Pennarun. — 1916, p. 11, 12 ; 1924, p. 253 ; 1940, p. 170, 200.
 Pennaut. — Man., 1938, p. 256 ; 1939, p. 25.
 Pennec. — 1917, p. 243 ; 1922, p. 197 ; 1924, p. 184 ; 1940, p. 163.
 Pennelé. — Man., 1934, p. 102, 115.
 Pennerven. — 1914, p. 222.
 Pennors. — 1940, p. 200.
 Pennorz. — Man., 1916, p. 364, 365.
 Penpoul. — Man., 1930, p. 230.
 Penquelenec. — Man., 1938, p. 156 ; 1940, p. 134 — fam., 1907,

- p. 250 ; 1908, p. 54 ; 1913, p. 119, 120, 126, 150, 156, 190, 216 ; 1914, p. 357, 358 ; 1926, p. 75.
 Penruic. — Man., 1914, p. 283.
 Penthièvre (duc de). — 1918, p. 256 ; 1931, p. 145.
 Penvénan. — 1912, p. 370 ; 1914, p. 154.
 Penvern. — Man., 1940, p. 132.
 Penvilezre. — Man., 1914, p. 284.
 Penzé. — 1914, p. 44 ; 1915, p. 286.
 Pépin. — 1910, p. 36 ; 1913, p. 113.
 Péran (saint). — 1928, p. 151 ; 1923, p. 273, 284 — chap., 1934, p. 59, 70.
 Perennou. — Man., 1913, p. 238 ; 1940, p. 171, 178.
 Pérennès. — 1911, p. 140 ; 1935, p. 266 ; 1936, p. 148.
 Pérès. — 1911, p. 188.
 Perfezou. — 1902, p. 59.
 Perguet. — Chap., 1901, p. 25, 69, 149, 207 ; 1927, p. 236, 242 ; 1935, p. 146. V. Bénodet.
 Périer. — 1937, p. 240.
 Périou. — 1901, p. 135 ; 1935, p. 90 ; 1937, p. 137, 150.
 Péron. — Saluden et Kerbiriou, *Jean Péron et le collège de Léon. Bibliog.*, 1927, p. 255 ; 1911, p. 90, 231 ; 1912, p. 356, 359 ; 1913, p. 71 ; 1914, p. 36 ; 1915, p. 63 ; 1919, p. 62 ; 1924, p. 231 ; 1927, p. 44, 47, 54, 109, 189 ; 1932, p. 146 ; 1935, p. 81 ; 1936, p. 229.
 Perraud. — 1932, p. 54.
 Perrault. — 1924, p. 180.
 Perreyve. — 1940, p. 204.
 Perrieh. — 1903, p. 317 ; 1905, p. 81 ; 1915, p. 345 ; 1919, p. 66 ; 1924, p. 245 ; 1929, p. 27 ; 1939, p. 63, 74.
 Perrin. — 1924, p. ; 1925, p. 291.
 Perron. — 1907, p. 210.
 Perros-Guirec. — 1925, p. 17 ; 1927, p. 236.
 Perrot. — 1924, p. 183 ; 1926, p. 337 ; 1934, p. 51.
 Persécution. — Le Roux, *La persécution religieuse dans le Finistère sous la Révolution*, 1932, p. 137 ; 1919, p. 230.
 Person. — 1915, p. 241 ; 1916, p. 5, 6 ; 1935, p. 86 ; 1937, p. 15.
 Perthes. — 1904, p. 127.
 Pestivien. — 1901, p. 39, 42, 74 ; 1909, p. 238 ; 1913, p. 218 ; 1938, p. 155 ; 1939, p. 65, 68 — fam., 1910, p. 297.
 Pétillon. — 1940, p. 192.
 Petit-Couvent. — 1904, p. 123, 124 ; 1906, p. 269 ; 1918, p. 88 ; 1925, p. 283 ; 1927, p. 310 ; 1931, p. 34.
 Petite Salle (la). — Man., 1934, p. 46.
 Peton. — 1917, p. 380 ; 1918, p. 28, 125, 160 ; 1922, p. 35 ; 1936, p. 51 ; 1932, p. 149, 157, 274.
 Petrock (saint). — Dom J.-L. Malgorn, *Saint Petrock, abbé et confesseur* (traduit de l'anglais du chan. Doble), 1928, p. 17, 85 ; 1923, p. 272, 284 ; 1928, p. 153, 243.
 Pétronille (sainte). — Chap., 1934, p. 164.
 Peumerit-Cap-Caval. — *Notice*, 1938, p. 156 ; 1901, p. 25, 38, 67, 111, 119, 209 ; 1902, p. 76 ; 1903, p. 89, 277 ; 1907, p. 232 ;

- 1910, p. 132 ; 1912, p. 127 ; 1913, p. 189 ; 1914, p. 288 ; 1918, p. 92 ; 1922, p. 111, 306, 368 ; 1926, p. 263, 267 ; 1935, p. 151, 260 ; 1938, p. 280, 284 ; 1939, p. 56, 68.
- Peumerit-Quintin. — 1901, p. 44 ; 1910, p. 135 ; 1914, p. 288 ; 1938, p. 166.
- Peyron (chanoine Paul). — *Nécrologie-Bibliographie*, 1922, p. 5.
- Pezron. — 1913, p. 321.
- Pharamus. — 1935, p. 195.
- Philibert (saint). — Chap., 1901, p. 68, 106, 112 ; 1902, p. 78, 204 ; 1903, p. 86, 334 ; 1907, p. 89 ; 1911, p. 75 ; 1912, p. 233 ; 1924, p. 8 ; 1934, p. 40 ; 1940, p. 190, 199.
- Philippe. — 1904, p. 245 ; 1908, p. 168 ; 1909, p. 45 ; 1911, p. 152 ; 1917, p. 366 ; 1940, p. 164, 165.
- Philippe VI. — 1936, p. 194.
- Philippe-Auguste. — 1911, p. 386.
- Philippe Le Bel. — 1913, p. 48.
- Philippes de Gorrequer. — 1922, p. 139.
- Pic de la Mirandole. — 1908, p. 50 ; 1910, p. 341 ; 1919, p. 219.
- Picart. — 1923, p. 313 ; 1924, p. 180 ; 1925, p. 294 ; 1935, p. 85, 88, 257 ; 1937, p. 32, 149 ; 1940, p. 200.
- Picart (Amice). — 1903, p. 224 ; 1910, p. 78, 83, 212 ; 1911, p. 210 ; 1912, p. 76 ; 1914, p. 297 ; 1915, p. 266, 361 ; 1916, p. 27 ; 1917, p. 82 ; 1929, p. 30 ; 1937, p. 133.
- Picaud. — 1940, p. 206.
- Pichot de Kerguiniou. — 1925, p. 288.
- Piclet. — 1922, p. 312 ; 1925, p. 248 ; 1926, p. 297, 353 ; 1927, p. 247 ; 1928, p. 116 ; 1931, p. 66 ; 1935, p. 121, 138, 250 ; 1937, p. 24.
- Picot. — 1916, p. 121, 149 ; 1936, p. 198.
- Picot de Presmenil. — 1916, p. 170.
- Picquet. — 1918, p. 21.
- Picrel. — 1912, p. 158, 206, 216, 237.
- Pie. — 1917, p. 192.
- Pie II. — 1908, p. 186, 189 ; 1911, p. 269 ; 1914, p. 93, 117, 154, 186, 222, 244, 315 ; 1917, p. 139 ; 1919, p. 181 ; 1925, p. 76 ; 1926, p. 20.
- Pie IV. — 1928, p. 270.
- Pie V. — 1916, p. 145.
- Pie VI. — 1911, p. 35, 66, 170, 324 ; 1917, p. 197, 382 ; 1919, p. 130, 200 ; 1922, p. 29 ; 1923, p. 226, 238 ; 1926, p. 308 ; 1927, p. 55, 297 ; 1930, p. 239 ; 1932, p. 138.
- Pie VII. — 1914, p. 5 ; 1915, p. 56 ; 1924, p. 191 ; 1926, p. 247 ; 1927, p. 116, 186.
- Pie IX. — 1926, p. 123 ; 1927, p. 324.
- Pie X. — 1926, p. 125 ; 1927, p. 74.
- Pie XI. — 1926, p. 123 ; 1928, p. 270.
- Piédru. — 1940, p. 70, 241.
- Pierre. — 1901, p. 226 ; 1906, p. 138 ; 1925, p. 9.
- Pierre (la). — Chap., 1910, p. 270.
- Pierre (saint). — Chap., 1901, p. 27, 107, 251 ; 1902, p. 22, 94, 109 ; 1905, p. 93 ; 1913, p. 335 ; 1914, p. 339 ; 1916, p. 146

- 174, 206, 215 ; 1923, p. 225 ; 1925, p. 63 ; 1930, p. 282 ; 1931, p. 4 ; 1934, p. 44 ; 1935, p. 149 ; 1938, p. 138 ; 1940, p. 136, 153.
- Pierre II, Duc de Bretagne. — 1903, p. 331 ; 1910, p. 267 ; 1913, p. 319, 352, 375 ; 1914, p. 61 ; 1917, p. 370 ; 1923, p. 258 ; 1925, p. 130, 352.
- Pierre de Lune [Benoît XIII]. — 1908, p. 102.
- Pierre Mauclerc. — 1901, p. 36, 230, 232 ; 1903, p. 100 ; 1906, p. 256 ; 1910, p. 267 ; 1911, p. 246, 247, 249 ; 1917, p. 214 ; 1918, p. 107 ; 1919, p. 127 ; 1920, p. 13 ; 1923, p. 209 ; 1925, p. 69, 132, 136 ; 1932, p. 71 ; 1935, p. 194.
- Pierre qui Vire. — 1935, p. 91.
- Piger. — 1904, p. 273, 313.
- Pillet. — *Saluden, Aventures du curé constitutionnel Emmanuel Pillet*, 1922, p. 349 à 1927, p. 172 ; 1917, p. 33, 99.
- Pilven. — 1904, p. 186 ; 1910, p. 120 ; 1936, p. 23.
- Pinsart. — 1914, p. 25.
- Piouffle. — 1940, p. 225, 233.
- Piraterie. — 1907, p. 269 ; 1911, p. 140 ; 1913, p. 180 ; 1914, p. 27, 57, 62, 156 ; 1915, p. 62 ; 1925, p. 74 ; 1927, p. 1 ; 1931, p. 252.
- Piton. — 1911, p. 140.
- Pitot. — 1934, p. 119, 208.
- Pizivin. — 1903, p. 248 ; 1916, p. 9, 10 ; 1924, p. 253 ; 1928, p. 80, 144, 331.
- Plabennec. — *Notice*, 1938, p. 167, 193 ; 1901, p. 65, 70, 111 ; 1902, p. 38, 91, 260 ; 1908, p. 135 ; 1911, p. 42 ; 1912, p. 61, 63, 126, 312, 380 ; 1915, p. 210 ; 1916, p. 9 ; 1918, p. 263 ; 1919, p. 86 ; 1922, p. 258 ; 1923, p. 293 ; 1924, p. 374 ; 1925, p. 31, 117, 119 ; 1928, p. 127 ; 1932, p. 84 ; 1935, p. 163, 282 ; 1939, p. 32.
- Plaçamen. — Man., 1934, p. 47.
- Placide de Lesneven. — 1925, p. 263.
- Plaintel. — 1918, p. 62.
- Plan des Augiers. — 1912, p. 322.
- Plantier. — 1931, p. 329.
- Plassart. — 1906, p. 79 ; 1913, p. 147 ; 1926, p. 271, 283 ; 1927, p. 158, 248.
- Plélauff. — 1902, p. 118 ; 1925, p. 212.
- Plessala. — 1916, p. 229 ; 1926, p. 69.
- Plessis. — 1904, p. 117 ; 1923, p. 311 ; 1924, p. 249.
- Plessix (le). — Man., 1928, p. 133 ; 1938, p. 38 ; 1939, p. 88.
- Plestin. — 1903, p. 113 ; 1915, p. 16 ; 1924, p. 199. V. Le Clech (Augustin).
- Pleubian. — 1902, p. 150 ; 1903, p. 7 ; 1913, p. 380.
- Pleudaniel. — 1912, p. 253 ; 1913, p. 283, 350 ; 1914, p. 123.
- Pleumeur-Bodou. — 1919, p. 22.
- Pleumeur-Gautier. — 1924, p. 173.
- Pleuven. — *Notice*, 1938, p. 214 ; 1901, p. 43, 156 ; 1904, p. 12 ; 1906, p. 74 ; 1909, p. 38 ; 1914, p. 55, 357 ; 1916, p. 9 ; 1924, p. 9 ; 1926, p. 69 ; 1939, p. 68.

- Plévin.** — 1901, p. 40, 42, 74 ; 1910, p. 131, 342 ; 1911, p. 23, 95, 119, 281, 282 ; 1913, p. 275 ; 1917, p. 230 ; 1924, p. 265 ; 1925, p. 89 ; 1938, p. 225.
- Pleyben.** — *Notice*, 1938, p. 226 ; 1939, p. 1 ; Monfort, *Pleyben, Contribution à son histoire*, 1922, p. 336 ; 1923, p. 36, 95, 152, 286, 349 ; 1925, p. 97, 111 ; Le Cœz, *Construction et translation du calvaire de Pleyben*, 1910, p. 173 ; 1901, p. 27, 40, 43, 46, 61, 68, 70, 72, 74, 111, 119, 123, 150, 268, 272 ; 1902, p. 19, 33, 83, 91, 132, 147, 229, 258, 260, 262, 335 ; 1903, p. 28, 32, 34, 75, 78, 80, 89, 112, 133, 146, 202, 208, 232, 278, 369 ; 1904, p. 30, 79, 98, 263, 269 ; 1906, p. 77 ; 1908, p. 131 ; 1909, p. 37 ; 1910, p. 352 ; 1911, p. 24, 42 ; 1912, p. 28, 41, 52 ; 1913, p. 112, 219 ; 1914, p. 116 ; 1915, p. 9 ; 1916, p. 168, 329 ; 1917, p. 340 ; 1920, p. 8 ; 1922, p. 309, 372 ; 1923, p. 79, 147, 266 ; 1924, p. 68 ; 1925, p. 342 ; 1926, p. 306 ; 1935, p. 150, 159 ; 1939, p. 64, 78, 85. Voir Missions.
- Pleyber-Christ.** — *Notice*, 1939, p. 193 ; 1901, p. 28, 65, 68, 70, 111, 119, 156 ; 1902, p. 38, 76, 91 ; 1903, p. 72, 147 ; 1904, p. 12 ; 1913, p. 301 ; 1914, p. 161, 195, 264, 324 ; 1915, p. 33 ; 1916, p. 239, 241 ; 1917, p. 171, 205, 240 ; 1919, p. 70 ; 1922, p. 204 ; 1923, p. 293 ; 1925, p. 206 ; 1926, p. 23 ; 1935, p. 163.
- Ploaré.** — *Notice*, 1939, p. 225 ; 1901, p. 28, 37, 61, 65, 68, 111, 116, 119, 153, 269, 273 ; 1902, p. 19, 32, 78, 258 ; 1903, p. 14, 16, 27, 89 ; 1904, p. 17 ; 1907, p. 67, 227, 276 ; 1908, p. 87, 95, 110, 124 ; 1910, p. 214, 316 ; 1913, p. 189 ; 1916, p. 67 ; 1919, p. 232, 236 ; 1922, p. 371 ; 1923, p. 197 ; 1924, p. 9 ; 1927, p. 29 ; 1939, p. 1, 69, 86. Voir Missions.
- Plobannalec.** — *Notice*, 1939, p. 244 ; 1901, p. 38, 153, 157 ; 1903, p. 335 ; 1904, p. 66 ; 1906, p. 115 ; 1908, p. 192 ; 1912, p. 252, 287 ; 1914, p. 248 ; 1915, p. 306 ; 1922, p. 312, 372 ; 1926, p. 81, 87, 267 ; 1935, p. 164, 261, 276 ; 1936, p. 127 ; 1939, p. 69, 70, 83.
- Ploe.** — 1906, p. 155 ; 1907, p. 256 ; 1913, p. 119.
- Ploerdut.** — 1925, p. 215.
- Ploesquellec.** — 1922, p. 129, 178.
- Ploëuc.** — 1914, p. 357 ; Fam., 1902, p. 361 ; 1903, p. 223, 363 ; 1905, p. 205 ; 1906, p. 121 ; 1908, p. 207, 281 ; 1909, p. 40, 42 ; 1910, p. 6, 13, 234, 308 ; 1912, p. 363 ; 1914, p. 282, 357, 362, 364 ; 1915, p. 294 ; 1916, p. 32 ; 1918, p. 7, 19 ; 1922, p. 193, 225, 294 ; 1924, p. 3 ; 1926, p. 139 ; 1927, p. 156 ; 1928, p. 257 ; 1929, p. 124 ; 1930, p. 65 ; 1931, p. 119 ; 1935, p. 178 ; 1940, p. 213.
- Ploëven.** — *Notice*, 1940, p. 1 ; 1901, p. 40, 43, 74, 153 ; 1903, p. 33, 82, 86, 335, 347 ; 1908, p. 54 ; 1912, p. 252 ; 1913, p. 222 ; 1915, p. 7, 21 ; 1917, p. 342 ; 1922, p. 371 ; 1925, p. 274, 337 ; 1938, p. 55 ; 1939, p. 70.
- Ploézal.** — 1926, p. 69.
- Plogastel-Saint-Germain.** — *Notice*, 1940, p. 15 ; 1901, p. 38 ; 1902, p. 45, 226 ; 1908, p. 43 ; 1913, p. 191, 219 ; 1915, p. 307 ; 1918, p. 70 ; 1922, p. 226, 372 ; 1926, p. 217, 262, 267 ; 1931, p. 12 ; 1939, p. 71. Voir Epidémies.

- Plogoff.** — *Notice*, 1940, p. 97 ; 1901, p. 37 ; 1903, p. 89 ; 1907, p. 121 ; 1909, p. 88 ; 1910, p. 78 ; 1912, p. 142 ; 1913, p. 118, 125, 188 ; 1922, p. 363 ; 1927, p. 21 ; 1931, p. 57 ; 1935, p. 249 ; 1939, p. 71. Voir Epidémies, Missions.
- Plogonnec.** — *Notice*, 1940, p. 130 ; 1901, p. 28, 40, 44, 63, 65, 69, 74, 119, 127, 150, 269 ; 1902, p. 24, 80 ; 1903, p. 72, 85, 203, 280 ; 1904, p. 77, 270 ; 1905, 121, 152, 158 ; 1906, p. 18, 54, 98, 153, 159, 160 ; 1908, p. 30 ; 1909, p. 253, 261 ; 1911, p. 110 ; 1912, p. 307, 309 ; 1913, p. 220, 277 ; 1915, p. 19 ; 1917, p. 342 ; 1919, p. 54 ; 1922, p. 369 ; 1923, p. 211, 214 ; 1925, p. 136, 196 ; 1935, p. 129 ; 1938, p. 283 ; 1939, p. 18, 71 ; 1940, p. 58. Voir Hôpitaux.
- Plomelin.** — *Notice*, 1940, p. 177 ; 1901, p. 38, 39 ; 1903, p. 84, 237 ; 1922, p. 309, 372 ; 1926, p. 217 ; 1938, p. 279 ; 1939, p. 72 ; 1940, p. 130.
- Plomeur.** — *Notice*, 1940, p. 207 ; 1901, p. 38 ; 1903, p. 19, 23, 70, 82, 85 ; 1904, p. 307 ; 1906, p. 92 ; 1918, p. 9 ; 1919, p. 172 ; 1920, p. 27 ; 1922, p. 306, 372 ; 1926, p. 65, 259, 267 ; 1935, p. 273 ; 1936, p. 29 ; 1939, p. 72.
- Plomodiern.** — 1901, p. 40, 42, 43, 46, 65, 74, 106, 274 ; 1902, p. 37, 45, 161, 197 ; 1903, p. 81, 82, 89, 235, 369 ; 1904, p. 152 ; 1906, p. 198 ; 1907, p. 60, 120 ; 1908, p. 237, 251 ; 1910, p. 358 ; 1913, p. 219 ; 1914, p. 119 ; 1917, p. 337 ; 1919, p. 172, 194 ; 1922, p. 371 ; 1925, p. 209 ; 1927, p. 330 ; 1939, p. 72.
- Plonéis.** — 1901, p. 61, 106, 119 ; 1902, p. 91, 219 ; 1903, p. 85, 86 ; 1904, p. 310 ; 1905, p. 7, 8, 50, 56 ; 1907, p. 231 ; 1908, p. 277 ; 1914, p. 361 ; 1915, p. 9 ; 1917, p. 340, 342 ; 1922, p. 371 ; 1924, p. 8, 9 ; 1939, p. 72 ; 1940, p. 34, 52, 58. Voir Hospitaliers.
- Plonéour-Lanvern.** — 1901, p. 28, 38, 45, 66, 106, 115, 133, 269 ; 1902, p. 40, 75 ; 1903, p. 9, 235 ; 1904, p. 29, 152 ; 1905, p. 117 ; 1908, p. 251 ; 1912, p. 197, 318 ; 1913, p. 62, 190 ; 1914, p. 223, 357 ; 1917, p. 133, 135 ; 1918, p. 134 ; 1919, p. 179, 239 ; 1920, p. 9 ; 1922, p. 306, 315, 372 ; 1923, p. 149 ; 1924, p. 253 ; 1925, p. 81 ; 1926, p. 74, 262, 267 ; 1935, p. 147, 260 ; 1936, p. 26 ; 1939, p. 15, 19, 73 ; 1940, p. 59 ; Cognec, *Plonéour-Lanvern, Essai de Monographie paroissiale. Bibliog.* 1904, p. 193.
- Plonévez-du-Faou.** — 1901, p. 40, 43, 73, 133, 134, 182 ; 1902, p. 163 ; 1903, p. 41 ; 1904, p. 24, 30, 39, 77, 78 ; 1905, p. 172, 177 ; 1906, p. 88 ; 1907, p. 68 ; 1910, p. 136, 226, 254, 343 ; 1913, p. 186 ; 1918, p. 77 ; 1922, p. 336, 366 ; 1923, p. 106, 154, 258 ; 1935, p. 160 ; 1939, p. 11, 17, 73, 88.
- Plonévez-Portzay.** — 1901, p. 41, 43, 106, 119, 136 ; 1902, p. 232 ; 1903, p. 33, 74, 85, 86, 231 ; 1904, p. 77, 243 ; 1908, p. 218 ; 1910, p. 323 ; 1913, p. 158 ; 1919, p. 43, 51 ; 1922, p. 371 ; 1923, p. 149, 211, 214 ; 1925, p. 130, 136, 249, 371 ; 1926, p. 66 ; 1939, p. 68, 70, 73, 85 ; 1940, p. 130, 136.
- Plonivel.** — 1901, p. 38, 39 ; 1906, p. 49 ; 1912, p. 42 ; 1926, p. 65, 260, 267 ; 1927, p. 1 ; 1939, p. 74, 244 ; 1940, p. 64.
- Plou, Ian, tré, loc.** — 1925, p. 266.

- Plouaret. — 1910, p. 135 ; 1911, p. 281.
- Plouarzel. — 1901, p. 70 ; 1902, p. 91 ; 1913, p. 275 ; 1914, p. 317 ; 1916, p. 162, 173 ; 1917, p. 230, 371 ; 1923, p. 293 ; 1925, p. 26, 117, 119, 342 ; 1935, p. 128 ; 1939, p. 4.
- Plouay. — 1910, p. 250, 292 ; 1911, p. 61 ; 1917, p. 41 ; 1923, p. 106.
- Ploubalay. — 1912, p. 251 ; 1926, p. 89.
- Ploubezre. — 1925, p. 272.
- Ploudalmézeau. — 1901, p. 63 ; 1913, p. 168 ; 1917, p. 135 ; 1918, p. 85, 87, 180 ; 1923, p. 293, 295 ; 1924, p. 58 ; 1935, p. 266, 268, 282 ; 1936, p. 33.
- Ploudaniel. — 1902, p. 197 ; 1903, p. 23, 171 ; 1904, p. 256 ; 1908, p. 125 ; 1909, p. 191, 192, 233, 236 ; 1912, p. 253, 274 ; 1914, p. 362 ; 1916, p. 302 ; 1917, p. 8, 81, 319 ; 1918, p. 51, 200, 251 ; 1919, p. 58 ; 1922, p. 94 ; 1923, p. 293, 297, 362 ; 1924, p. 307 ; 1925, p. 117, 119, 273 ; 1931, p. 251 ; 1934, p. 148 ; 1935, p. 146, 266, 267, 279, 282 ; 1937, p. 145. Voir Mission.
- Ploudiner. — Voir Lannilis.
- Ploudiry. — 1901, p. 65, 70, 111, 117, 150, 153, 155 ; 1902, p. 37, 91 ; 1903, p. 21, 89, 112, 281, 337 ; 1904, p. 7 ; 1912, p. 98 ; 1913, p. 170, 282 ; 1914, p. 109 ; 1915, p. 350 ; 1916, p. 325, 329 ; 1917, p. 8, 98, 263 ; 1919, p. 22 ; 1922, p. 94, 264 ; 1923, p. 128, 293, 298 ; 1925, p. 117 ; 1926, p. 23 ; 1928, p. 217 ; 1932, p. 105.
- Plouédern. — 1901, p. 111, 115, 119 ; 1903, p. 9, 11, 83, 84, 85, 89 ; 1908, p. 157, 159, 167 ; 1912, p. 371 ; 1916, p. 330 ; 1918, p. 254 ; 1919, p. 54 ; 1922, p. 94 ; 1923, p. 119, 293 ; 1926, p. 163.
- Plouégat-Guerrand. — 1901, p. 28, 61, 65, 71, 111, 114, 115, 120, 153, 272 ; 1902, p. 98, 339 ; 1903, p. 9, 70, 82, 84, 89, 135, 193, 337 ; 1910, p. 194 ; 1914, p. 356 ; 1922, p. 71 ; 1924, p. 199.
- Plouégat-Moysan. — 1901, p. 120 ; 1903, p. 28 ; 1911, p. 341 ; 1914, p. 37 ; 1935, p. 129 ; 1939, p. 19.
- Plouénan. — 1901, p. 120, 156 ; 1903, p. 72 ; 1904, p. 13 ; 1909, p. 127 ; 1910, p. 136 ; 1913, p. 90, 256 ; 1914, p. 165 ; 1916, p. 82 ; 1922, p. 94 ; 1923, p. 293 ; 1924, p. 230 ; 1933, p. 238 ; 1939, p. 27.
- Plouenez (Plebs montis). — 1930, p. 9. Voir Loqueffret.
- Plouescat. — 1915, p. 41 ; 1916, p. 78 ; 1918, p. 202 ; 1919, p. 62 ; 1923, p. 293, 358 ; 1924, p. 231 ; 1925, p. 117, 342 ; 1935, p. 280. Voir épidémies.
- Plouézoch. — 1901, p. 65, 104, 113, 120 ; 1902, p. 38, 150, 155 ; 1903, p. 337 ; 1910, p. 219 ; 1911, p. 237 ; 1923, p. 128 ; 1924, p. 199.
- Ploufragan. — 1925, p. 213.
- Plougar. — 1901, p. 63, 161 ; 1902, p. 23 ; 1903, p. 89, 176, 182 ; 1911, p. 51 ; 1913, p. 118, 264, 303 ; 1914, p. 317 ; 1918, p. 42, 55, 103 ; 1919, p. 103, 119 ; 1922, p. 137 ; 1923, p. 293 ; 1925, p. 53 ; 1932, p. 82 ; 1933, p. 124, 130 ; 1935, p. 106, 267, 283. — Man. 1901, p. 161.

- Plougasnou. — 1901, p. 24, 29, 62, 65, 67, 71, 111, 113, 115, 125, 153, 156, 157, 162 ; 1902, p. 76, 96, 215, 258, 260, 326, 330 ; 1903, p. 7, 9, 27, 89, 129, 130, 193, 226, 337 ; 1904, p. 13, 66, 261 ; 1910, p. 194 ; 1924, p. 170, 288 ; 1925, p. 336.
- Plougastel-Daoulas. — 1901, p. 71, 153 ; 1902, p. 144 ; 1903, p. 32, 75, 81 ; 1909, p. 137 ; 1912, p. 52, 208 ; 1919, p. 184 ; 1923, p. 148 ; 1925, p. 98, 176. Voir Missions.
- Plougonvelin. — 1902, p. 258 ; 1903, p. 85, 193 ; 1904, p. 308 ; 1906, p. 256 ; 1912, p. 249 ; 1913, p. 307 ; 1923, p. 48, 293, 360, 362 ; 1924, p. 57, 226 ; 1925, p. 116 ; 1926, p. 89 ; 1935, p. 128, 131 ; 1939, p. 29. Voir Saint-Mathieu.
- Plougonven. — 1901, p. 27, 64, 67, 71, 72, 120, 124 ; 1902, p. 76, 92, 140 ; 1903, p. 70, 75, 89, 213 ; 1904, p. 7 ; 1912, p. 53 ; 1914, p. 155, 356 ; 1917, p. 345, 356 ; 1925, p. 98 ; 1930, p. 24 ; 1932, p. 200 ; 1935, p. 283 ; 1936, p. 33 ; 1938, p. 244. Voir Epidémies.
- Plougonver. — 1919, p. 12.
- Plougoulm. — 1901, p. 71, 106, 156 ; 1902, p. 92 ; 1904, p. 13 ; 1912, p. 214, 249 ; 1913, p. 104, 272 ; 1914, p. 165, 285, 361 ; 1915, p. 185, 324 ; 1916, p. 147, 173, 362, 367, 369 ; 1917, p. 16 ; 1919, p. 103 ; 1923, p. 293 ; 1924, p. 231, 303. Voir Epidémies.
- Plougoumelen. — 1912, p. 249 ; 1939, p. 64.
- Plougourvest. — 1901, p. 62, 155 ; 1902, p. 23, 76, 258 ; 1903, p. 193 ; 1904, p. 7 ; 1906, p. 78 ; 1911, p. 44 ; 1917, p. 237, 257, 297, 323 ; 1923, p. 293.
- Plougras. — 1903, p. 318 ; 1911, p. 113, 114, 141 ; 1916, p. 173 ; 1935, p. 7.
- Plougrescant. — 1902, p. 150 ; 1912, p. 370.
- Plouguer. — 1901, p. 111, 113, 172 ; 1902, p. 18 ; 260, 337 ; 1903, p. 82, 85, 193 ; 1904, p. 330 ; 1905, p. 24, 95 ; 1908, p. 192 ; 1912, p. 378 ; 1939, p. 74.
- Plouguerneau. — 1901, p. 63, 106, 122, 155, 156 ; 1902, p. 198 ; 1903, p. 206, 338 ; 1904, p. 7, 9, 13, 223 ; 1911, p. 44 ; 1915, p. 221 ; 1916, p. 143, 173 ; 1917, p. 371, 374 ; 1918, p. 23, 258, 263 ; 1922, p. 21, 94 ; 1923, p. 293, 298, 362 ; 1924, p. 304 ; 1925, p. 53, 116, 120 ; 1935, p. 266, 267, 282 ; 1939, p. 19.
- Plouguernevel. — 1901, p. 39, 41, 74 ; 1902, p. 347 ; 1903, p. 231 ; 234 ; 1904, p. 77, 78 ; 1909, p. 11, 14 ; 1910, p. 182, 315 ; 1911, p. 161, 225 ; 1912, p. 288 ; 1913, p. 63 ; 1914, p. 343 ; 1915, p. 9 ; 1918, p. 74 ; 1919, p. 146, 192 ; 1927, p. 186 ; 1939, p. 10, 74.
- Plouguiel. — 1935, p. 13, 99.
- Plouguin. — 1901, p. 107 ; 1902, p. 199 ; 1906, p. 83 ; 1910, p. 136 ; 1912, p. 41 ; 1913, p. 168, 169, 280 ; 1915, p. 186, 230 ; 1916, p. 227 ; 1918, p. 51 ; 1919, p. 187 ; 1923, p. 292 ; 1935, p. 128 ; 1939, p. 223. Voir Missions.
- Plouha. — 1914, p. 61.
- Plouhinec. — 1901, p. 37, 38, 62, 120, 158 ; 1903, p. 87, 111, 194, 338 ; 1907, p. 227 ; 1908, p. 27, 192, 202, 229 ; 1909, p. 88 ; 1911, p. 251 ; 1912, p. 308 ; 1913, p. 190, 216 ; 1922, p. 308, 367, 372 ; 1927, p. 21 ; 1935, p. 258 ; 1936, p. 31 ; 1938, p.

- 281 ; 1939, p. 71, 74, 89. — Fam., 1907, p. 226, 232, 266 ; 1919, p. 236, 238 ; 1923, p. 312 ; 1924, p. 251 ; 1931, p. 58.
- Plouhinec (Morbihan). — 1925, p. 115.
- Plouider. — 1901, p. 157 ; 1904, p. 67 ; 1905, p. 265 ; 1907, p. 125 ; 1913, p. 276 ; 1916, p. 362, 367 ; 1918, p. 22, 57, 101, 201 ; 1919, p. 118 ; 1923, p. 293 ; 1925, p. 117, 119, 341 ; 1935, p. 131.
- Plouigneau. — 1901, p. 156 ; 1903, p. 70 ; 1904, p. 13, 14 ; 1910, p. 136 ; 1914, p. 37, 191 ; 1918, p. 5 ; 1935, p. 280 ; 1936, p. 144, 147, 148.
- Ploujean. — 1901, p. 24, 162, 165 ; 1903, p. 12 ; 1916, p. 173, 369 ; 1935, p. 153, 281.
- Ploulech. — 1911, p. 239.
- Ploumiliau. — 1925, p. 270.
- Ploumoguier. — 1901, p. 155, 156 ; 1904, p. 7, 14, 123 ; 1911, p. 319, 320 ; 1913, p. 168 ; 275 ; 1918, p. 120 ; 1923, p. 293 ; 1935, p. 128.
- Plounéour-Ménez. — 1901, p. 63, 69 ; 1902, p. 83, 92 ; 1903, p. 89, 194 ; 1906, p. 136 ; 1910, p. 136 ; 1914, p. 163, 165, 170, 194 ; 1915, p. 33 ; 1916, p. 239 ; 1917, p. 171, 206, 241, 276, 305, 307 ; 1922, p. 321 ; 1923, p. 293 ; 1935, p. 163.
- Plounéour-Trez. — 1901, p. 63, 71 ; 1902, p. 23, 92 ; 1910, p. 225 ; 1912, p. 41 ; 1913, p. 169 ; 1915, p. 347 ; 1916, p. 173 ; 1917, p. 52, 214, 283 ; 1918, p. 52, 195, 197, 198, 200 ; 1923, p. 293 ; 1924, p. 307 ; 1925, p. 207 ; 1935, p. 283. — Abbé Stéphane, *L'église de Plounéour-Trez et ses vitraux*. — Bibliog., 1903, p. 65.
- Plounérin. — 1911, p. 114 ; 1913, p. 378.
- Plounéventer. — 1901, p. 63, 104, 107, 120 ; 1902, p. 155 ; 199 ; 1903, p. 179 ; 1909, p. 233 ; 1911, p. 314 ; 1912, p. 88, 91 ; 1914, p. 123 ; 1916, p. 143, 173, 327 ; 1917, p. 41 ; 1919, p. 58, 60 ; 1922, p. 21, 25 ; 1923, p. 293 ; 1924, p. 374 ; 1926, p. 23 ; 1935, p. 138, 266, 267, 283 ; 1936, p. 3.
- Plounevézel. — 1901, p. 44, 74 ; 1904, p. 340 ; 1910, p. 131 ; 1919, p. 155 ; 1920, p. 12.
- Plounevez-Lochrist. — 1901, p. 63 ; 1905, p. 265 ; 1912, p. 88 ; 1913, p. 63, 94, 126, 278, 279, 280, 320, 376 ; 1915, p. 152 ; 1916, p. 23, 173 ; 1917, p. 69, 250 ; 1918, p. 95, 198, 263 ; 1923, p. 128, 293 ; 1924, p. 227 ; 1925, p. 116, 120 ; 1935, p. 266. Voir Lochrist an Izelvez.
- Plounevez-Moëdec. — 1911, p. 280 ; 1917, p. 50.
- Plounevez-Quintin. — 1901, p. 39, 41, 74 ; 1905, p. 201 ; 1911, p. 64, 255 ; 1912, p. 126 ; 1913, p. 95, 187 ; 1939, p. 74.
- Plouquet. — 1938, p. 239.
- Plourach. — 1901, p. 40, 42, 74 ; 1905, p. 146 ; 1913, p. 185 ; 1918, p. 9 ; 1923, p. 40 ; 1939, p. 60, 74, 77.
- Plouray. — 1911, p. 235, 236.
- Plourin-Morlaix. — 1901, p. 29, 63, 120 ; 1903, p. 281 ; 1916, p. 173 ; 1918, p. 22 ; 1928, p. 300 ; 1936, p. 33, 134, 146, 147 ; 1937, p. 241. Voir Minimes.
- Plourin-Ploudalmézeau. — 1902, p. 345 ; 1903, p. 88, 194 ; 1904,

- p. 88 ; 1908, p. 191 ; 1912, p. 62, 86, 267, 375 ; 1917, p. 47, 255, 374 ; 1918, p. 104, 127 ; 1919, p. 24, 184, 190 ; 1923, p. 293, 364 ; 1925, p. 117, 119, 161 ; 1932, p. 112 ; 1935, p. 280. Voir Missions.
- Plourivo. — 1902, p. 131 ; 1925, p. 213.
- Plouvien. — 1901, p. 111, 153 ; 1902, p. 29, 199, 214 ; 1903, p. 227, 338, 357 ; 1911, p. 250 ; 1912, p. 79, 93, 220 ; 1913, p. 168, 271 ; 1914, p. 317 ; 1917, p. 98, 250, 372 ; 1919, p. 186 ; 1922, p. 200, 258 ; 1923, p. 293, 362 ; 1925, p. 116, 120.
- Plouvorn. — 1901, p. 111, 120 ; 1912, p. 41, 317 ; 1914, p. 186 ; 1915, p. 198 ; 1916, p. 367 ; 1918, p. 56, 196, 201 ; 1923, p. 48, 293 ; 296 ; 1926, p. 172 ; 1933, p. 124 ; 1935, p. 105, 108, 130.
- Plouyé. — 1901, p. 40, 42, 73 ; 1905, p. 271 ; 1906, p. 15 ; 1910, p. 339 ; 1914, p. 155 ; 1922, p. 336 ; 1923, p. 37, 40 ; 1935, p. 161 ; 1939, p. 74, 84.
- Plouzané. — 1901, p. 29 ; 1911, p. 290 ; 1913, p. 281 ; 1918, p. 207 ; 1923, p. 66, 135, 279, 293, 298 ; 1935, p. 268, 279, 282 ; 1936, p. 33.
- Plouzévéde. — 1901, p. 120 ; 1912, p. 91, 142 ; 1914, p. 361 ; 1915, p. 324 ; 1916, p. 23 ; 1918, p. 201 ; 1923, p. 293 ; 1935, p. 264, 266, 283 ; 1936, p. 33.
- Plovan. — 1901, p. 38, 62 ; 1907, p. 227 ; 1909, p. 41 ; 1910, p. 22, 78 ; 1913, p. 189 ; 1915, p. 62 ; 1919, p. 130, 143, 166, 174 ; 1922, p. 305, 367, 372 ; 1923, p. 187 ; 1927, p. 237 ; 1936, p. 43 ; 1938, p. 286 ; 1939, p. 69, 74, 79 ; 1940, p. 64. Voir Languidou, Missions.
- Plozévet. — 1901, p. 25, 37, 38, 42, 46, 62, 107, 111, 124, 231 ; 1902, p. 40 ; 1903, p. 235 ; 1904, p. 152, 156, 158 ; 1907, p. 227 ; 1908, p. 27, 252 ; 1910, p. 29 ; 1912, p. 373 ; 1913, p. 189 ; 1914, p. 191 ; 1915, p. 276 ; 1918, p. 15, 63 ; 1919, p. 236, 240 ; 1922, p. 235, 308, 367, 371 ; 1923, p. 150 ; 1925, p. 192 ; 1926, p. 89 ; 1931, p. 20 ; 1936, p. 31 ; 1939, p. 75.
- Plufur. — 1913, p. 317.
- Pluguffan. — 1901, p. 25, 38, 39, 46, 46, 62, 65, 66, 69, 120, 209 ; 1902, p. 22, 41, 72, 80 ; 1913, p. 217 ; 1920, p. 27 ; 1924, p. 9 ; 1939, p. 75, 83 ; 1940, p. 198.
- Plumelec. — 1923, p. 198.
- Plumeleuc. — 1925, p. 335.
- Pluméliau. — 1902, p. 79 ; 1935, p. 271.
- Plumergat. — 1912, p. 197 ; 1917, p. 135.
- Plusquellec. — 1901, p. 39, 42, 74 ; 1902, p. 363 ; 1904, p. 281 ; 1911, p. 327 ; 1913, p. 278 ; 1914, p. 61 ; 1919, p. 166, 215 ; 1923, p. 40 ; 1939, p. 76 — Fam., 1922, p. 143 ; 1934, p. 210.
- Plussulien. — 1901, p. 39, 41, 74 ; 1911, p. 316, 319 ; 1913, p. 94 ; 1919, p. 146.
- Pluvigner. — 1904, p. 49 ; 1908, p. 270.
- Pluzunet. — 1923, p. 77 ; 1924, p. 337.
- Pochaër (Poher, Archidiaconé). — 1914, p. 117, 119, 191, 192, 247, 319, 356, 358.
- Pochart. — 1910, p. 273 ; 1916, p. 5, 9, 10 ; 1922, p. 34 ; 1924, p. 253 ; 1927, p. 89 ; 1932, p. 297 ; 1936, p. 229.

- Pochet. — Quiniou, *Un curé breton sous la Révolution*, 1925, p. 46 ; 1922, p. 309, 372 ; 1938, p. 149.
- Poder de Keroulai. — 1922, p. 138.
- Podeur. — 1940, p. 236.
- Pogam. — 1922, p. 306, 372. Voir Paugam.
- Poher. — 1905, p. 37, 85.
- Poho. — 1922, p. 61, 233 ; 1926, p. 297 ; 1927, p. 246 ; 1932, p. 167 ; 1935, p. 84, 159.
- Police urbaine. — 1906, p. 243 ; 1915, p. 153.
- Pollart. — 1940, p. 218.
- Pomerit-Jaudy. — 1913, p. 318.
- Pompery. — 1940, p. 186, 217.
- Ponce. — 1925, p. 346.
- Poncelin. — 1923, p. 73.
- Pondaven. — 1925, p. 1 ; 1928, p. 203.
- Pondic. — Man., 1907, p. 279.
- Pontangrolle. — 1916, p. 16 ; 1918, p. 254. Voir Luhandre.
- Pontantoul. — 1914, p. 361.
- Pont-Aven. — 1906, p. 30 ; 1911, p. 24, 28.
- Pontbriand. — 1901, p. 41, 44, 75 ; 1903, p. 153 ; 1911, p. 75 ; 1912, p. 93, 377.
- Pontcallec. — Man., 1910, p. 250, 260 ; 1911, p. 63, 298.
- Pont-Coblant. — 1910, p. 295, 328.
- Pont-Crach. — 1902, p. 198 ; 1904, p. 324.
- Pont-Christ. — 1903, p. 28 ; 1911, p. 341 ; 1919, p. 62 ; 1923, p. 130 ; 1932, p. 108, 117.
- Pont-Croix. — Pilven, *Correspondance de M. Tréhot de Clermont, maire de Pont-Croix (1791)*, 1907, p. 217 à 1908, p. 58 ; Pilven, *Le Petit Séminaire de Pont-Croix*, 1908, p. 194 à 1910, p. 303 ; 1901, p. 26, 61, 64, 66, 107, 111, 116, 120, 122, 150, 153, 156, 214, 217 ; 1902, p. 18, 27, 73, 214 ; 1903, p. 14, 16, 70, 72, 108, 110, 111, 129, 132, 194, 204, 207, 281, 338 ; 1904, p. 9, 14, 197 ; 1905, p. 197, 200 ; 1909, p. 37, 38 ; 1911, p. 11, 24, 32, 103, 184, 365 ; 1912, p. 102, 139, 142 ; 1914, p. 259 ; 1915, p. 221 ; 1919, p. 236 ; 1922, p. 236, 371 ; 1924, p. 29 ; 1927, p. 186, 234 ; 1935, p. 249, 258 ; 1936, p. 33, 51 ; 1938, p. 55 ; 1940, p. 171. Téphany, *Notice sur Pont-Croix*. Bibliog., 1901, p. 137. Voir Hopitiaux, Incendies, Ursulines.
- Pont-de-Buis. — 1910, p. 144, 221, 294, 325, 342 ; 1911, p. 20, 62, 123.
- Ponthou (Le). — 1908, p. 160 ; 1936, p. 33.
- Pontivy. — 1911, p. 235 ; 1935, p. 13.
- Pont-l'Abbé. — Martin, *Le pèlerinage des habitants de Pont-l'Abbé à Sainte-Anne-d'Auray, en 1634*, 1922, p. 316 ; Pondaven, *Le Chapitre provincial des Carmes à Pont-l'Abbé, en 1618*, 1918, p. 145 ; 1901, p. 26, 64, 66, 68, 108, 111, 120, 200, 217 ; 1902, p. 27, 73, 77, 209 ; 1903, p. 27, 30, 72, 82, 132, 238, 248 ; 1904, p. 262, 265, 268 ; 1905, p. 8, 11, 52 ; 1908, p. 195, 197 ; 1909, p. 33, 270 ; 1911, p. 24, 28 ; 1912, p. 42, 287, 314 ; 1919, p. 116 ; 1922, p. 372 ; 1926, p. 65, 129 ; 1927, p. 238 ; 1935, p. 260, 266, 268 ; 1936, p. 29 ; 1940, p. 60.

- Voir Carmes, Epidémies, Hôpitaux, Hospitalières, Instruction publique, Sacré-Cœur.
- Pont de l'Evêque. — 1905, p. 247.
- Pont-Médard. — 1903, p. 156, 157 ; 1906, p. 107.
- Pont-Melvez. — 1910, p. 135 ; 1914, p. 154 ; 1917, p. 258 ; 1919, p. 5. Voir Hospitaliers.
- Pontplancoët. — 1919, p. 127.
- Pont-Pol. — Chap. 1905, p. 186.
- Pont-Scorff. — 1902, p. 115 ; 1910, p. 292 ; 1911, p. 306.
- Porléach. — 1918, p. 202 ; 1920, p. 15.
- Porlodec. — 1905, p. 123 ; 1907, p. 41 ; 1922, p. 372 ; 1935, p. 150 ; 1938, p. 283 ; 1939, p. 73.
- Porret de Lano. — 1940, p. 217.
- Pors-ar-Gosquer. — Man., 1938, p. 125.
- Pors-Billon. — Chap. 1918, p. 182.
- Pors-Lambert. — Man., 1938, p. 124.
- Porsmoreau. — 1916, p. 368.
- Porspoder. — 1904, p. 267 ; 1905, p. 10, 50 ; 1906, p. 43 ; 1908, p. 191 ; 1912, p. 215, 374 ; 1917, p. 286 ; 1918, p. 82, 84 ; 1919, p. 190 ; 1922, p. 71 ; 1923, p. 183, 293 ; 1924, p. 58 ; 1925, p. 117 ; 1938, p. 207.
- Portalis. — 1912, p. 324, 353, 359 ; 1913, p. 66, 193, 228, 294, 358 ; 1914, p. 38, 73, 102, 204 ; 1915, p. 40 ; 1916, p. 119 ; 1917, p. 63 ; 1927, p. 50.
- Porte (La). — Man., 1923, p. 335 ; 1934, p. 56.
- Porte-Neuve (La). — Man., 1911, p. 55.
- Port-Launay. — 1903, p. 89 ; 1910, p. 175.
- Port-Louis. — 1909, p. 120 ; 1940, p. 183.
- Portsall. — 1926, p. 217.
- Portsmouth (Louise de Kerouazle, duchesse de). — 1904, p. 181 ; 1911, p. 291 ; 1914, p. 236 ; 1918, p. 44, 250, 259 ; 1919, p. 20. Voir Kerouazle, Penancoët.
- Portugal. — 1934, p. 241 ; 1935, p. 39, 42, 56 ; 1937, p. 61.
- Portus Staliocanus. — 1906, p. 255.
- Portzamparc. — 1924, p. 105, 109 ; 1926, p. 112.
- Portz-Christ. — Man., 1906, p. 124.
- Portzmeur. — Man., 1934, p. 106.
- Porzmoguer. — 1913, p. 275, 279, 283, 318, 250 ; 1914, p. 127, 317 ; 1918, p. 191.
- Porzou (Le). — Man., 1902, p. 363.
- Potdu. — 1908, p. 100.
- Potron. — 1923, p. 72.
- Poulbroch. — Man., 1931, p. 174 ; 1933, p. 4.
- Pouldavid. — 1901, p. 120, 150, 153 ; 1902, p. 322 ; 1903, p. 89, 129, 282, 338 ; 1907, p. 279 ; 1933, p. 19 ; 1939, p. 226, 229.
- Pouldergat. — 1901, p. 29, 37, 120, 209 ; 1903, p. 85, 89, 131 ; 1904, p. 197, 311 ; 1905, p. 9 ; 1907, p. 81, 227, 231, 271, 274, 275 ; 1908, p. 111, 262 ; 1910, p. 5 ; 1911, p. 292 ; 1912, p. 42, 139, 143, 144, 378 ; 1918, p. 15, 215 ; 1922, p. 308, 372 ; 1924, p. 8, 9 ; 1927, p. 35 ; 1931, p. 17, 20 ; 1935, p. 256 ; 1938, p. 282 ; 1939, p. 76.

Pouldreuzic. — 1901, p. 38, 62, 111, 120, 209 ; 1902, p. 350 ; 1907, p. 231 ; 1911, p. 192 ; 1912, p. 223 ; 1913, p. 216 ; 1915, p. 279, 311 ; 1918, p. 14, 15, 17, 66 ; 1922, p. 305, 367 ; 1923, p. 309 ; 1924, p. 8, 9 ; 1935, p. 259 ; 1936, p. 31 ; 1939, p. 76 ; 1940, p. 46.

Poulforn. — Man., 1930, p. 4.

Poulgas. — Man., 1938, p. 126.

Poulgoazec. — 1902, p. 181, 240 ; 1926, p. 217.

Poulguidou. — Man., 1931, p. 122.

Poulguin. — Man., 1938, p. 14, 20.

Poulguinan. — Man., 1909, p. 23, 28, 30, 31.

Pouliquen. — 1909, p. 241 ; 1910, p. 53 ; 1914, p. 266 ; 1924, p. 136 ; 1936, p. 52 ; 1940, p. 199.

Poullan. — 1901, p. 37, 104 ; 1903, p. 82 ; 1904, p. 223 ; 1906, p. 101, 200, 243 ; 1907, p. 215, 227, 231, 232, 273, 274, 275, 279, 280, 281 ; 1908, p. 87, 124, 196, 220 ; 1910, p. 215 ; 1912, p. 139, 375 ; 1913, p. 156 ; 1922, p. 312 ; 1927, p. 34 ; 1931, p. 17 ; 1939, p. 19, 58, 72, 76.

Poullanguéz. — Man., 1934, p. 56.

Poullaouec. — 1910, p. 214, 219, 322.

Poullaouen. — 1901, p. 40, 42, 73 ; 1909, p. 92 ; 1910, p. 295 ; 1911, p. 233 ; 1912, p. 93 ; 1913, p. 62, 86 ; 1914, p. 64 ; 1915, p. 7 ; 1918, p. 74 ; 1919, p. 23, 156 ; 1922, p. 230 ; 1923, p. 313 ; 1935, p. 161 ; 1939, p. 77. Voir Missions.

Poullogoden. — 1910, p. 5.

Poullouarn. — Man., 1931, p. 258.

Poulloupry. — Man., 1906, p. 124.

Poulmarch. — 1912, p. 296.

Poulmic. — Man., 1907, p. 75 — Fam., 1907, p. 98, 99, 100, 124 ; 1910, p. 335, 337, 341 ; 1917, p. 138 ; 1931, p. 121.

Poulouin. — 1932, p. 128.

Poulpic. — 1908, p. 100.

Poulpiquet. — 1904, p. 48, 299 ; 1905, p. 86, 88 ; 1906, p. 177, 233, 273 ; 1909, p. 147 ; 1910, p. 341 ; 1911, p. 53, 61, 89, 110, 119, 341 ; 1913, p. 105, 166, 290, 325 ; 1914, p. 35, 38, 41, 68, 69, 72, 74, 133, 237, 268, 298 ; 1915, p. 44, 192, 220, 243, 249, 270, 316, 349 ; 1916, p. 29, 50, 339 ; 1917, p. 16, 145, 178, 235 ; 1918, p. 94 ; 1919, p. 180 ; 1922, p. 214, 306, 323 ; 1923, p. 168, 190, 379, 382 ; 1924, p. 185, 258 ; 1925, p. 324 ; 1927, p. 54, 189 ; 1929, p. 29, 303 ; 1933, p. 265, 268. Pérennès, *Mgr de Poulpiquet...* Bibliog., 1932, p. 103.

Poulpry. — Man., 1927, p. 10.

Poulzot. — 1915, p. 222, 231 ; 1917, p. 113 ; 1927, p. 109.

Pouplard. — 1916, p. 229 ; 1923, p. 164 ; 1924, p. 232 ; 1926, p. 301.

Poupon. — 1905, p. 181 ; 1916, p. 291.

Pourhier de Keribrou. — 1908, p. 61.

Poyet. — 1919, p. 196 ; 1922, p. 371.

Pratanbars. — 1903, p. 329 ; 1908, p. 94.

Prat-an-Goalic. — Man., 1938, p. 2.

Pratanras. — Man., 1938, p. 98 ; 1940, p. 24.

Pratanros. — Man., 1938, p. 98, 105 ; 1940, p. 29.

Pratanroux. — Man., 1906, p. 154, 200 ; 1938, p. 98, 104. — Fam., 1906, p. 154, 155, 200, 201.

Prat-ar-Stang. — Man., 1938, p. 156, 159.

Prat-Coulm. — 1901, p. 106.

Pratguendro. — Man., 1927, p. 10.

Prathéir. — Man., 1914, p. 283.

Prat-Kerlot. — Man., 1927, p. 9.

Pratmaria. — Man., 1909, p. 23, 252.

Pratmeur. — Man., 1918, p. 47.

Pratouarch. — Man., 1927, p. 10. — Fam., 1938, p. 126.

Précieux Sang. — 1910, p. 104.

Préden (saint). — 1925, p. 270.

Prédicateurs. — Le Guennec, *Notes sur les Prédicateurs à Morlaix en 1627-1628*, 1922, p. 279.

Prédou. — 1922, p. 370 ; 1926, p. 153. Voir Marin-Perdoux.

Prémel-Cabic. — 1912, p. 295 ; 1935, p. 87.

Prémord. — 1916, p. 55, 61, 64, 90, 93, 128, 157, 182, 184, 188, 190, 192, 216, 280, 283, 287, 308, 345, 372 ; 1917, p. 23, 24, 25, 30, 56, 58, 61, 62, 63, 84, 88, 91, 92, 186.

Préséance. — P. Armel, *Une question de préséance au couvent des Capucins de Quimper*, 1930, p. 237.

Présentation aux bénéfices. — 1904, p. 150, 152.

Présigny. — 1922, p. 367.

Pressigny. — 1915, p. 56 ; 1922, p. 367.

Prêtres âgés et infirmes. — 1909, p. 106 ; 1913, p. 231 ; 1925, p. 33.

Prévost de la Croix. — 1924, p. 5.

Prières (Notre-Dame de). — 1903, p. 102 ; 1906, p. 38, 45 ; 1912, p. 380 ; 1913, p. 279, 280.

Prieuré-cure. — 1903, p. 170 ; 1938, p. 277.

Prigent. — 1913, p. 79, 87, 90, 274 ; 1916, p. 334 ; 1918, p. 110, 195, 251 ; 1919, p. 185 ; 1922, p. 35 ; 1924, p. 182, 375 ; 1927, p. 378 ; 1928, p. 120 ; 1931, p. 144 ; 1932, p. 129 ; 1933, p. 123.

Primel (saint). — 1902, p. 198 — Chap., 1901, p. 107 ; 1908, p. 192 ; 1914, p. 234 ; 1922, p. 171. Voir Creach-Euzen.

Primelin. — 1901, p. 37, 107, 120 ; 1903, p. 89 ; 1907, p. 227, 231, 267, 280 ; 1908, p. 112, 192 ; 1912, p. 142, 307, 319, 374, 375 ; 1922, p. 96, 236, 363, 372 ; 1925, p. 339 ; 1927, p. 23 ; 1935, p. 249 ; 1938, p. 286 ; 1939, p. 63, 70, 74, 77.

Priolic. — 1907, p. 201.

Prison pour dettes. — 1904, p. 199.

Prisonniers espagnols. — 1913, p. 327 ; 1914, p. 134 ; 1915, p. 195, 197 ; 1917, p. 143 ; 1925, p. 247.

Privilège velleien. — 1904, p. 272, 321 ; 1905, p. 98, 107.

Priziac. — 1902, p. 325 ; 1910, p. 258, 286 ; 1911, p. 64, 89 ; 1917, p. 132.

Procès. — En assassinat, 1912, p. 284, 287, 305 ; 1917, p. 36 ; — en concubinage, 1913, p. 275, 378 ; — en exaction, 1915, p. 149 ; — en exemption de dime, 1912, p. 289 ; — en exemption monastique, 1917, p. 134 ; — en faux, 1913, p. 275, 325 ; — en possession de bénéfice, 1912, p. 84 ; 1913, p. 279 ; — en scandale, 1913, p. 275 ; — en sévices envers l'Evê-

- que, 1914, p. 187, 244 ; — en sorcellerie, 1912, p. 83 ; — en suspicion d'hérésie, 1917, p. p. 136 ; — en violences, 1914, p. 117.
- Processions. — 1902, p. 361 ; 1903, p. 168 ; 1906, p. 70, 170, 171, 184 ; 1907, p. 28, 83, 197 ; 1908, p. 27, 134, 253, 279 ; 1912, p. 187 ; 1913, p. 240 ; 1914, p. 314 ; 1915, p. 29, 96, 235 ; 1916, p. 14, 143, 174, 208, 215, 251, 358 ; 1917, p. 55, 82, 238, 251, 277, 301, 303, 318 ; 1918, p. 36, 182, 203 ; 1922, p. 102, 139, 352 ; 1923, p. 72, 227 ; 1924, p. 198 ; 1927, p. 179, 181 ; 1931, p. 23, 253 ; 1932, p. 5, 128 ; 1934, p. 42 ; 1935, p. 145 ; 1937, p. 262, 282.
- Procuration. — 1901, p. 75 ; 1908, p. 211 ; 1922, p. 264 ; 1923, p. 260.
- Propre du Bréviaire de Léon (1660). — 1924, p. 49.
- Propreté des rues. — 1913, p. 101 ; 1916, p. 78 ; 1935, p. 203.
- Protestants. — 1923, p. 185.
- Protoral. — Man., 1939, p. 253.
- Providence. — 1915, p. 166.
- Provost. — 1903, p. 229 ; 1904, p. 315 ; 1911, p. 289 ; 1916, p. 165 ; 1935, p. 82, 279.
- Prudhomme (René). — Nécrologie, 1925, p. 127.
- Prudhomme de Keraugon. — 1922, p. 33 ; 1928, p. 337.
- Puech. — 1940, p. 233, 234.
- Puisaye. — 1911, p. 156.
- Puissant. — 1922, p. 372.
- Puluhen. — 1917, p. 103 ; 1927, p. 182.
- Purgatoire. — 1910, p. 218.
- Purit (Le). — Man., 1933, p. 254.
- Quay (saint). — Chap., 1905, p. 256, 258 ; 1910, p. 181.
- Queblen. — Man., 1911, p. 231 ; 1930, p. 64, 114.
- Queffros. — Man., 1940, p. 132, 137.
- Quéguiner. — 1940, p. 200.
- Quéinec. — 1911, p. 108, 307 ; 1940, p. 165.
- Quéinnec. — 1924, p. 105, 367.
- Quelen. — 1903, p. 261 ; 1904, p. 100, 334 ; 1905, p. 100, 124 ; 1907, p. 278 ; 1908, p. 143 ; 1909, p. 129, 137 ; 1912, p. 370 ; 1913, p. 19, 20, 78, 144 ; 1914, p. 129 ; 1916, p. 220 ; 1917, p. 359, 362 ; 1919, p. 146, 148 ; 1924, p. 192 ; 1930, p. 261 ; 1937, p. 206 ; 1940, p. 233.
- Quellenec. — Man., 1940, p. 25 — Fam., 1906, p. 74, 229, 232, 235, 237 ; 1910, p. 236 ; 1913, p. 144 ; 1914, p. 283 ; 1919, p. 122, 149 ; 1924, p. 183, 248 ; 1936, p. 35 ; 1940, p. 24.
- Quelern. — Man., 1907, p. 98.
- Quelfen. — 1910, p. 38.
- Quemener. — 1904, p. 58 ; 1922, p. 61 ; 1923, p. 314 ; 1924, p. 251 ; 1925, p. 294 ; 1927, p. 248 ; 1935, p. 81, 85 ; 1938, p. 9 ; 1940, p. 193.
- Quéménéur. — Pérennès, *Mgr Louis Quéménéur, des Missions étrangères, Evêque de Sura*, 1934, p. 148 ; 1935, p. 165, 193, 214 ; 1904, p. 58 ; 1916, p. 9, 255 ; 1925, p. 294 ; 1935, p. 81, 85.

- Quemeneven. — 1901, p. 44, 74, 136, 150 ; 1903, p. 231, 282 ; 1904, p. 77, 152, 262, 265, 267 ; 1908, p. 251 ; 1910, p. 353 ; 1911, p. 23 ; 1913, p. 126, 188 ; 1917, p. 335 ; 1922, p. 371 ; 1923, p. 211, 214 ; 1925, p. 136, 249 ; 1939, p. 67, 77, 87. — Fam., 1906, 157.
- Quemperven. — 1925, p. 211.
- Quénéa. — 1935, p. 83 ; 1938, p. 204.
- Quenechquivillic. — 1914, p. 240, 303.
- Quenegueguen. — Man., 1927, p. 304 ; 1936, p. 132.
- Quenquis. — Man., 1940, p. 132, 134 — Fam., 1903, p. 224 ; 1908, p. 146.
- Quentric. — 1924, p. 231.
- Queo. — 1940, p. 154.
- Quéré. — 1904, p. 122 ; 1905, p. 82 ; 1906, p. 79 ; 1907, p. 31 ; 1910, p. 340 ; 1924, p. 183 ; 1935, p. 82, 88, 278 ; 1936, p. 26 ; 1938, p. 222 ; 1939, p. 69 ; 1940, p. 230.
- Queriven. — 1910, p. 186.
- Quernaleguen. — 1940, p. 154.
- Querneau. — 1912, p. 142 ; 1914, p. 217 ; 1915, p. 9 ; 1926, p. 271 ; 1927, p. 162, 248, 251 ; 1935, p. 261, 277. Voir Kerneau.
- Quernec. — 1930, p. 65.
- Quernel. — 1924, p. 247.
- Querré. — 1928, p. 121.
- Querrien. — 1901, p. 39, 40, 153 ; 1903, p. 339 ; 1910, p. 131 ; 1911, p. 154, 230, 283, 299 ; 1913, p. 282 ; 1914, p. 93 ; 1917, p. 230 ; 1919, p. 142 ; 1923, p. 61, 197 ; 1935, p. 282 ; 1939, p. 78.
- Questembert. — 1902, p. 131 ; 1913, p. 283, 319.
- Quêtes. — 1902, p. 242 ; 1918, p. 235 ; 1924, p. 227 ; 1928, p. 213 ; 1931, p. 299 ; 1935, p. 106.
- Quévarec. — 1904, p. 255 ; 1905, p. 123 ; 1935, p. 159 ; 1938, p. 9 ; 1939, p. 12, 20.
- Queven. — 1911, p. 228 ; 1932, p. 19.
- Queynec. — 1914, p. 351.
- Quiberon. — 1901, p. 136 ; 1910, p. 295, 351 ; 1911, p. 27, 63, 64, 91, 120 ; 1912, p. 322 ; 1913, p. 69 ; 1918, p. 270 ; 1919, p. 172 ; 1922, p. 104, 302, 308 ; 1924, p. 187 ; 1926, p. 111.
- Quideau (saint). — Chap., 1926, p. 321 ; 1927, p. 4 ; 1935, p. 129.
- Quignerec (saint). — Chap., 1930, p. 281.
- Quijeau (saint). — Chap., 1903, p. 244 ; 1905, p. 93.
- Quilgars. — 1926, p. 297 ; 1927, p. 250 ; 1935, p. 90, 162 ; 1936, p. 159.
- Quillien. — Man., 1928, p. 321 ; 1936, p. 4 ; 1938, p. 264 ; 1939, p. 27 — fam., 1940, p. 200, 236.
- Quillihermen. — Man., 1933, p. 255.
- Quillihouarn. — Man., 1938, p. 98.
- Quillimadec. — Man., 1930, p. 4 ; 1934, p. 162.
- Quillinen. — 1904, p. 203, 204 ; 1905, p. 12 ; 1906, p. 89 ; 1909, p. 77 ; 1910, p. 356 ; 1911, p. 152 ; 1917, p. 337, 353 ; 1918, p. 134 ; 1933, p. 19 ; 1935, p. 129 ; 1938, p. 55.
- Quillio. — 1903, p. 174 ; 1913, p. 57 ; 1934, p. 1.

- Quilliou. — 1901, p. 73 ; 1905, p. 183 ; 1922, p. 62 ; 1933, p. 197 ; 1924, p. 8, 17 ; 1935, p. 160 ; 1939, p. 78 — man., 1940, p. 20.
- Quillivic. — 1905, p. 123 ; 1907, p. 225, 227, 268 ; 1908, p. 27, 194 ; 1915, p. 276 ; 1918, p. 63 ; 1922, p. 308, 371 ; 1935, p. 120.
- Quilorn. — Man., 1915, p. 55.
- Quimerch. — 1901, p. 40, 43, 65, 73 ; 1902, p. 37, 40 ; 1904, p. 152 ; 1908, p. 252 ; 1910, p. 148 ; 1913, p. 27, 155, 377 ; 1920, p. 25 ; 1922, p. 101 ; 1923, p. 153 ; 1925, p. 342 ; 1928, p. 298 ; 1939, p. 25, 78, 88 — château, 1902, p. 278, 282, 291, 311 ; 1911, p. 120, 121.
- Quimper. — Cathédrale, 1901, p. 26, 27, 61, 66, 71, 114, 122, 123, 125, 151, 154, 157, 212, 216, 218 ; 1902, p. 18, 30, 67, 72, 93, 213, 321, 343 ; 1903, p. 24, 25, 34, 76, 77, 82, 112, 194, 205, 208, 219, 223, 250, 285, 342 ; 1904, p. 33, 68, 137, 139, 269 ; 1906, p. 154 ; 1908, p. 150, 151 ; 1909, p. 48 ; 1912, p. 37, 224, 289 ; 1913, p. 216 ; 1914, p. 36 ; 1917, p. 356 ; 1919, p. 194, 196 ; 1920, p. 9 ; 1923, p. 60, 189 ; 1924, p. 38 ; 1938, p. 236 — Chapelle des Jésuites, 1901, p. 275 — Chemin de Croix, 1922, p. 166 — Cloître des Cordeliers, 1902, p. 207 — Collège, 1901, p. 275 ; 1908, p. 258 ; 1909, p. 11, 25 ; 1912, p. 355 ; 1914, p. 36, 205, 213 ; 1915, p. 62, 120, 218, 222 ; 1927, p. 114 ; 1935, p. 270 — Evêché, 1902, p. 67 — Grand Séminaire, 1901, p. 108, 200 ; 1902, p. 65 — Inondation, 1926, p. 64 — Paroisses supprimées, 1911, p. 104 — Quartiers, rues, 1908, p. 245 ; 1911, p. 104 ; 1916, p. 158 ; 1935, p. 268, 270 — Retraite ecclésiastique, 1922, p. 381. Notre-Dame de la Chant-deleur. — 1911, p. 103 ; 1917, p. 334 ; 1938, p. 282 ; 1939, p. 56, 73, 78 ; 1940, p. 29. Saint-Esprit, 1908, p. 245 ; 1911, p. 103 ; 1939, p. 56, 80, 84. Saint-Julien, 1911, p. 104 ; 1915, p. 19 ; 1918, p. 31 ; 1938, p. 282 ; 1939, p. 59, 81. Saint-Mathieu. — 1901, p. 38, 40, 42, 46, 151, 183 ; 1902, p. 40, 1922, p. 113 ; 1939, p. 70, 71, 80, 85. Saint-Ronan. — 1939, p. 72, 82 ; 1940, p. 29. Saint-Sauveur. — 1906, p. 45, 240 ; 1907, p. 149 ; 1911, p. 104 ; 1914, p. 34 ; 1916, p. 290 ; 1917, p. 335 ; 1918, p. 72 ; 1939, p. 58. Voir Capucins, Collèges, Cordeliers, Epidémies, Hôpitaux, Hospitalières, Incendies, Inondations, Inventaires, Missions, Musées, Peste, Retraite, Ursulines.
- Quimperlé. — Assomption, 1901, p. 26, 27, 60, 64, 66, 119, 214, 223 ; 1902, p. 18, 31, 75, 322, 329 ; 1903, p. 9, 30, 74, 81 ; 1917, p. 75 — Collège, 1908, p. 200 ; 1913, p. 71 ; 1915, p. 221 — Dominicains, 1901, p. 26, 124 ; 1902, p. 293 ; 1903, p. 218 ; 1904, p. 69 ; 1911, p. 11 — Municipalité, 1902, p. 304, 305 ; 1911, p. 97, 226, 259, 260 — Pèlerinage à Sainte-Anne, 1922, p. 320. Saint-Colomban. — 1901, p. 26, 44 ; 1930, p. 67 ; 1935, p. 129. Sainte-Croix, 1901, p. 41, 42, 44, 47, 75, 178, 179 ; 1902, p. 206, 210, 281, 286, 327, 334, 338 ; 1903, p. 28, 79, 81, 85, 205, 222, 227, 342 ; 1904, p. 86, 309, 310 ; 1905, p. 8, 51, 54 ; 1911, p. 341 ; 1914, p. 2, 269 ; 1916, p. 98 — Saint-Michel, 1902, p. 309, 329 ; 1906, p. 30 ; 1908, p. 192 ; 1911, p. 11 ; 1912, p. 377 — Ursulines, 1902, p. 210 ; 1935, p. 141 — fam., 1906,

- p. 194, 195. Voir Abbaye-Blanche, Capucins, Collèges, Dominicains, Epidémies, Incendies, Jacobins, Retraite.
- Quiniou (abbé François). — Nécrologie, 1931, p. 112.
- Quiniquidec. — 1902, p. 59 ; 1919, p. 231, 239 ; 1922, p. 371 ; 1923, p. 61, 312 ; 1924, p. 178.
- Quintaine. — 1907, p. 135.
- Quintin. — 1901, p. 41, 74 ; 1911, p. 26, 64 ; 1918, p. 153 — fam., 1903, p. 181 ; 1910, p. 314 ; 1916, p. 113 ; 1935, p. 199 ; 1936, p. 2 ; 1916, p. 98, 116 ; 1940, p. 164.
- Quiriacus. — 1913, p. 43.
- Quisidic. — 1935, p. 107.
- Quistinguy. — Man., 1934, p. 2.
- Quistinic. — Man., 1919, p. 53 ; 1930, p. 4 ; 1938, p. 98, 102 ; 1940, p. 230.
- Quiviger. — 1935, p. 88.
- Quoetquenenan. — 1913, p. 277 ; 1914, p. 61.
- Quoetquis. — 1913, p. 272, 273, 318, 378, 379, 381 ; 1933, p. 42, 43 ; 1937, p. 262.
- Raby. — 1923, p. 164 ; 1924, p. 232, 367 ; 1926, p. 58, 301, 369.
- Raffias. — 1901, p. 51.
- Raguénès. — 1907, p. 76, 80 ; 1908, p. 29, 219 ; 1916, p. 9 ; 1918, p. 10, 29, 213 ; 1919, p. 232 ; 1922, p. 226, 230, 299 ; 1924, p. 19 ; 1932, p. 145, 153.
- Ragmey. — 1912, p. 181 ; 1918, p. 118, 167, 176 ; 1925, p. 289 ; 1932, p. 157.
- Rainaud. — 1901, p. 212, 277 ; 1902, p. 39, 104, 159, 161, 162, 164, 167, 168, 225, 226, 227, 228, 229, 232, 233, 262, 263, 264, 265, 365 ; 1903, p. 231 ; 1904, p. 77, 202 ; 1906, p. 29, 113 ; 1907, p. 124 ; 1908, p. 252 ; 1909, p. 6, 7 ; 1911, p. 247, 248, 249 ; 1912, p. 5, 361 ; 1913, p. 236 ; 1916, p. 289, 355 ; 1926, p. 71.
- Ramonet. — 1940, p. 200.
- Rannou. — 1905, p. 273 ; 1917, p. 41 ; 1919, p. 59 ; 1923, p. 47 ; 1924, p. 232, 239, 319, 320, 338 ; 1925, p. 170 ; 1926, p. 58, 243, 301, 307 ; 1929, p. 190 ; 1933, p. 38, 261 ; 1937, p. 47.
- Raoul. — 1903, p. 154 ; 1905, p. 151, 193 ; 1911, p. 244 ; 1923, p. 195, 199.
- Raoulin. — 1927, p. 246 ; 1928, p. 60 ; 1932, p. 152 ; 1935, p. 121 ; 1939, p. 77.
- Raoult. — 1935, p. 110, 113.
- Rapine. — 1902, p. 65 ; 1903, p. 5.
- Rascol (le). — Man. Voir Keraldanet.
- Rascouët (le). — Man., 1935, p. 208.
- Rastignac. — 1912, p. 364.
- Ratien (saint). — 1912, p. 227 ; 1923, p. 266.
- Ratisbonne. — 1917, p. 86.
- Rault. — 1938, p. 28.
- Raynal. — 1923, p. 189 ; 1938, p. 24.
- Réals. — 1933, p. 136.
- Rebais (abbaye). — 1912, p. 165.
- Reclus (le). — 1913, p. 280 ; 1914, p. 120.

- Récollets. — 1907, p. 129 ; 1913, p. 138 ; 1914, p. 295 ; 1916, p. 228 ; 1917, p. 40 ; 1918, p. 102, 104, 260 ; 1919, p. 84, 162, 199 ; 1922, p. 25, 69, 266, 280 ; 1923, p. 51, 117, 164 ; 1924, p. 318 ; 1931, p. 197, 300 ; 1935, p. 97. Voir Cordeliers.
- Recouvrance. Voir Saint-Sauveur.
- Rédéné. — 1901, p. 71, 107, 120 ; 1902, p. 92, 118 ; 1903, p. 89, 339 ; 1909, p. 84 ; 1910, p. 47, 290 ; 1911, p. 260, 350 ; 1918, p. 92 ; 1926, p. 217 ; 1935, p. 139.
- Refuge (le). — 1904, p. 183.
- Règlements touchant quelques cérémonies du chœur, 1908, p. 254 — touchant les obits, 1908, p. 15.
- Regnault. — 1940, p. 224.
- Relecq (le). — Pérennès, *Chants bretons touchant l'abbaye et la Vierge du Relecq, en Plounéour-Ménez*, 1932, p. 85 ; 1901, p. 25, 108, 120, 161, 202, 204 ; 1902, p. 206, 211 ; 1903, p. 30, 194 ; 1906, p. 46 ; 1912, p. 116, 183, 207, 229, 303 ; 1913, p. 45, 140, 347, 380 ; 1914, p. 244, 319, 355 ; 1915, p. 70, 198 ; 1916, p. 27 ; 1920, p. 15 ; 1925, p. 115 ; Pérennès, *N.-D. du Relecq en Plounéour-Ménez*. Bibliog., 1933, p. 27. Voir Epidémies, Incendies.
- Reliques. — 1915, p. 72, 258.
- Renan. — Voir Le Hir.
- Renard. — 1936, p. 38, 133.
- Renault. — 1922, p. 356 ; 1923, p. 52 ; 1924, p. 105, 371 ; 1925, p. 125, 308 ; 1926, p. 111 ; 1931, p. 41 ; 1932, p. 82, 84 ; 1933, p. 121, 130.
- Rendu. — 1915, p. 217.
- René (saint). — 1908, p. 230.
- Renée de France. — 1901, p. 222 ; 1903, p. 220 ; 1925, p. 140.
- Rennes. — 1915, p. 314 ; 1917, p. 138 ; 1935, p. 114, 197.
- Renot. — 1924, p. 245.
- Rentes du Chapitre. — 1901, p. 76, 126, 127, 128, 132 ; 1902, p. 40, 270, 349 ; 1904, p. 29, 79, 322.
- Résidents (chanoines). — 1903, p. 42 ; 1904, p. 316 ; 1905, p. 245 ; 1907, p. 154.
- Rest (le). — Man., 1911, p. 63 ; 1927, p. 10 ; 1938, p. 167.
- Retraite. — de Brest, 1926, p. 174 — de Lesneven, 1901, p. 108 ; 1902, p. 210 ; 1913, p. 304 ; 1926, p. 174 — de Quimper, 1907, p. 267 ; 1911, p. 165, 169, 258 ; 1912, p. 140, 359 ; 1914, p. 351 ; 1915, p. 275 ; 1919, p. 205, 208 ; 1922, p. 105 ; 1923, p. 109 ; 1926, p. 173 — de Quimperlé, 1901, p. 158 ; 1903, p. 218, 219 ; 1904, p. 68 ; 1926, p. 173 — de Saint-Pol-de-Léon, 1926, p. 174, 186 ; 1928, p. 334.
- Retraite ecclésiastique. — 1909, p. 105 ; 1915, p. 246 ; 1922, p. 381.
- Révérénd (saint). — Chap., 1910, p. 122, 130 ; 1911, p. 76.
- Révolte du papier timbré. — 1902, p. 299 ; 1903, p. 14, 239 ; 1904, p. 230, 339 ; 1905, p. 134 ; 1907, p. 235 ; 1919, p. 32.
- Richard. — 1903, p. 224, 227 ; 1923, p. 323 ; 1931, p. 327 ; 1932, p. 50.
- Richard de Lesmenez. — 1913, p. 157.

- Richault. — 1904, p. 186 ; 1919, p. 237 ; 1923, p. 312 ; 1924, p. 181 ; 1927, p. 36.
- Riche. — 1906, p. 14, 58.
- Richecœur. — 1918, p. 62.
- Richelieu. — 1910, p. 28 ; 1913, p. 103, 131 ; 1915, p. 156, 302.
- Richou. — 1903, p. 362 ; 1912, p. 79 ; 1917, p. 315 ; 1935, p. 111.
- Riec. — 1901, p. 39, 40, 107, 113, 120, 182 ; 1902, p. 304, 361 ; 1903, p. 89 ; 1906, p. 30, 44 ; 1911, p. 30, 96 ; 1917, p. 139 ; 1926, p. 69 ; 1930, p. 65 ; 1935, p. 141, 252 ; 1939, p. 83, 88.
- Rieux. — 1901, p. 219 ; 1903, p. 224 ; 1904, p. 170 ; 1906, p. 81 ; 1907, p. 128 ; 1908, p. 45 ; 1910, p. 106, 107 ; 1913, p. 22, 52, 98, 131, 351, 379 ; 1914, p. 279, 356 ; 1915, p. 69, 104, 109, 142, 137, 143, 148, 155, 167, 198, 229, 255, 244, 289, 325, 356 ; 1916, p. 14, 15, 27, 44, 212, 302 ; 1917, p. 44, 110, 261, 371 ; 1918, p. 258 ; 1922, p. 23, 24, 69, 139 ; 1923, p. 33 ; 1924, p. 204, 230, 306 ; 1925, p. 151 ; 1929, p. 37 ; 1937, p. 195.
- Rigoleux. — 1911, p. 161 ; 1919, p. 194.
- Rimaison. — 1940, p. 234.
- Rioc (saint). — Chap., 1919, p. 152 — fam., 1912, p. 90.
- Riok (saint). — 1904, p. 282 ; 1912, p. 227 ; 1919, p. 150.
- Riou. — Quiniou, *Tradition au sujet de M. Jean-Etienne Riou, recteur de Lababan, exécuté à Quimper*, 1929, p. 11 ; 1905, p. 38, 229 ; 1907, p. 184, 227, 231 ; 1908, p. 97, 106, 219 ; 1912, p. 295 ; 1915, p. 276, 305 ; 1917, p. 231 ; 1918, p. 16, 17, 29, 63 ; 1922, p. 225, 230, 237, 367 ; 1924, p. 19, 183 ; 1929, p. 17 ; 1932, p. 145, 152 ; 1935, p. 120, 267 ; 1940, p. 192, 200, 214.
- Rioual. — 1940, p. 170.
- Rioualen (saint). — Chap., 1907, p. 65.
- Riouallon. — 1924, p. 105.
- Rites chinois. — 1935, p. 75.
- Rivallon. — 1906, p. 150 ; 1910, p. 37.
- Rivelen. — 1901, p. 177, 213 ; 1904, p. 155 ; 1907, p. 60.
- Rivoal. — 1903, p. 50, 301 ; 1907, p. 43, 44 ; 1914, p. 165 ; 1915, p. 33 ; 1922, p. 305 ; 1923, p. 59, 240 ; 1924, p. 246 ; 1935, p. 161 ; 1936, p. 28.
- Rivoal (saint). — 1904, p. 41 ; 1928, p. 242, 320.
- Rivoaré (saint). — 1919, p. 182.
- Robert. — 1902, p. 164, 226, 233 ; 1903, p. 154 ; 1904, p. 317 ; 1905, p. 68 ; 1906, p. 6 ; 1907, p. 248, 270 ; 1913, p. 47 ; 1917, p. 134 ; 1923, p. 199 ; 1925, p. 136, 250.
- Robinet. — 1905, p. 237.
- Rocamadour. — Chap., Téphany, *Une bulle de Grégoire XI relative à une chapelle de N.-D. de Rocamadour, au diocèse de Quimper*, 1904, p. 129.
- Roch (saint). — Chap., 1902, p. 78, 107, 204, 205 ; 1903, p. 334 ; 1906, p. 174 ; 1907, p. 145 ; 1908, p. 267 ; 1910, p. 266 ; 1911, p. 339 ; 1913, p. 51, 98, 100 ; 1914, p. 49 ; 1915, p. 283 ; 1916, p. 265, 296 ; 1917, p. 73 ; 1923, p. 117, 307 ; 1924, p. 309 ; 1925, p. 225 ; 1930, p. 62 ; 1934, p. 40 ; 1935, p. 140 ; 1940, p. 183, 189.
- Roche (la). — 1919, p. 210 ; 1934, p. 27.

- Roche-Bernard (la). — 1914, p. 191.
 Rochechouart. — 1925, p. 357.
 Roche-Derrien (la). — 1923, p. 160.
 Rochedreux. — 1907, p. 261 ; 1908, p. 195, 257 ; 1909, p. 44 ;
 1911, p. 291 ; 1914, p. 84 ; 1919, p. 237 ; 1923, p. 312 ; 1924,
 p. 178 ; 1931, p. 17, 57, 75 ; 1933, p. 91 ; 1938, p. 35.
 Rochefort. — 1913, p. 40 ; 1926, p. 130.
 Roche-Maurice (la). — 1901, p. 23, 29, 62, 65, 76, 112, 156 ; 1902,
 p. 71, 92, 121, 151, 157, 269, 272, 323, 325 ; 1903, p. 81, 89,
 134, 136, 179, 265, 284, 287, 371 ; 1904, p. 67 ; 1907, p. 133,
 135, 141 ; 1912, p. 21, 56 ; 1913, p. 116 ; 1914, p. 141 ; 1916,
 p. 101 ; 1917, p. 10, 43 ; 1919, p. 59 ; 1932, p. 117 ; 1938,
 p. 242.
 Rodaldus. — 1901, p. 181.
 Rodellec. — 1917, p. 37, 250, 287 ; 1919, p. 124 ; 1922, p. 71 ;
 1923, p. 71.
 Rodellec du Portzic. — 1916, p. 201 ; 1919, p. 226.
 Roesva. — Man., 1919, p. 12.
 Roger. — 1905, p. 60.
 Roger de Carcaradec. — 1940, p. 202.
 Rogeron. — 1931, p. 26.
 Rognant [alias Roignant]. — 1910, p. 226 ; 1922, p. 306, 372 ;
 1924, p. 253 ; 1926, p. 349.
 Rohan. — 1902, p. 181, 182 ; 1907, p. 145 ; 1909, p. 183 ; 1912,
 p. 6 ; 1914, p. 240, 284 ; 1916, p. 374 ; 1917, p. 45, 106, 257 ;
 1919, p. 116, 148, 149 ; 1920, p. 15 ; 1922, p. 77, 267 ; 1924,
 p. 133 ; 1931, p. 230, 288 ; 1932, p. 14, 16, 68 ; 1934, p. 218 ;
 1935, p. 4, 7, 10, 102 ; 1939, p. 36.
 Rohou. — Man., 1918, p. 202 ; 1928, p. 133 — fam., 1904, p. 245 ;
 1908, p. 163 ; 1909, p. 42 ; 1911, p. 152, 282.
 Rojerou. — 1905, p. 138.
 Rolland. — 1904, p. 233 ; 1905, p. 38 ; 1908, p. 142, 219 ; 1913,
 p. 23, 280, 379 ; 1914, p. 161, 199, 265, 321, 327 ; 1915, p. 82 ;
 1916, p. 240 ; 1917, p. 315 ; 1918, p. 29, 180, 220 ; 1919, p. 240 ;
 1922, p. 199, 230, 301 ; 1923, p. 312 ; 1924, p. 246 ; 1931, p. 183,
 241 ; 1932, p. 103, 145, 157, 186 ; 1933, p. 213 ; 1940, p. 240,
 254.
 Rome. — Pilven, *Court exposé des événements qui ont eu lieu
 à Rome en 1808 et 1809*, 1914, p. 5 — fam., 1903, p. 236, 348,
 355 ; 1939, p. 238.
 Ronan (saint). — 1923, p. 206, 219 — chap., 1903, p. 217.
 Ropars. — 1911, p. 218 ; 1930, p. 174.
 Roparts. — 1939, p. 85.
 Ropartz. — 1930, p. 174.
 Roquefeuille. — 1910, p. 289 ; 1911, p. 92, 94, 118, 232, 238.
 Roquelaure. — Man. Voir Kergroadez.
 Roquinarch. — 1923, p. 241, 312 ; 1924, p. 251 ; 1932, p. 117 ;
 1933, p. 8, 9.
 Rosaire. — 1940, p. 146, 226, 235.
 Rosampoul. — Man., 1903, p. 227 — fam., 1906, p. 94.
 Ros-an-men-glaz. — Man., 1930, p. 113.

- Ros-ar-c'had. — Man., 1926, p. 67.
 Rosarnou. — Man., 1907, p. 186.
 Roscanvel. — 1901, p. 43 ; 1904, p. 283, 295 ; 1907, p. 60, 63 ;
 1914, p. 157, 192 ; 1919, p. 231, 232 ; 1922, p. 312, 371 ; 1927,
 p. 330 ; 1939, p. 83 — man., 1906, p. 125. Voir Missions.
 Roscerf. — 1939, p. 30.
 Roscoff. — 1901, p. 62, 71, 111, 121, 123, 141, 157, 187, 241, 258,
 291 ; 1902, p. 24, 54, 93, 206 ; 1903, p. 195, 208 ; 1904, p. 68,
 261 ; 1909, p. 107 ; 1911, p. 142 ; 1912, p. 41 ; 1913, p. 89,
 328 ; 1915, p. 36, 105, 195, 196, 287, 292, 313, 342 ; 1916, p. 18,
 21, 44, 78, 81, 248, 328 ; 1917, p. 315 ; 1922, p. 90 ; 1923,
 p. 320 ; 1924, p. 71, 225. Voir Capucins, Epidémies, Hôpitaux,
 Missions, Peste.
 Roscoper. — Man., 1909, p. 130.
 Rose de Lima (sainte). — Chap., 1911, p. 340.
 Rosgrand. — Chap., 1901, p. 111, 113 ; 1902, p. 329 ; 1903, p. 227 ;
 1912, p. 50 ; 1935, p. 139.
 Rosière. — à Landerneau, 1927, p. 120 — à Saint-Pol-de-Léon,
 1922, p. 91.
 Rosily. — 1905, p. 169, 183 ; 1914, p. 282, 299.
 Rosmadec. — 1901, p. 30, 65, 182 ; 1903, p. 224 ; 1904, p. 333 ;
 1905, p. 262, 317 ; 1906, p. 34, 76, 121 ; 1907, p. 62, 119 ; 1908,
 p. 30, 33, 101, 147, 150, 152, 155, 185 ; 1909, p. 23, 122, 212 ;
 1911, p. 382 ; 1912, p. 252, 286 ; 1913, p. 37, 47, 252, 276,
 282, 318, 347, 352, 375, 381 ; 1914, p. 91, 155, 222, 224, 340 ;
 1915, p. 125 ; 1916, p. 365 ; 1918, p. 148 ; 1922, p. 316 ; 1925,
 p. 345 ; 1926, p. 75, 80, 132, 133, 139, 141, 143, 144 ; 1927,
 p. 11 ; 1928, p. 75 ; 1930, p. 157 ; 1931, p. 121, 138.
 Rosmorduc. — Man., 1928, p. 129.
 Rosnoën. — 1901, p. 29, 40, 43, 62, 73, 154 ; 1903, p. 339 ; 1909,
 p. 123, 128, 131, 138, 140 ; 1910, p. 144 ; 1912, p. 198, 368 ;
 1913, p. 27, 187 ; 1917, p. 136 ; 1919, p. 146 ; 1923, p. 148 ;
 1925, p. 338 ; 1935, p. 143 ; 1936, p. 24 ; 1939, p. 76, 83.
 Rospabé. — 1940, p. 240.
 Rospiec. — Man., 1910, p. 124 — fam., 1902, p. 181, 189, 190,
 191 ; 1903, p. 117 ; 1908, p. 160 ; 1909, p. 93 ; 1910, p. 134 ;
 1911, p. 19 ; 1914, p. 283, 299 ; 1919, p. 12, 14, 216 ; 1922,
 p. 100.
 Rosporden. — 1901, p. 63, 68, 121, 122, 214 ; 1902, p. 15, 26, 78,
 219, 258 ; 1903, p. 34, 132 ; 1906, p. 240 ; 1908, p. 211, 213,
 217, 227, 235 ; 1909, p. 78 ; 1911, p. 24, 125, 238, 305 ; 1912,
 p. 208 ; 1917, p. 341 ; 1935, p. 252, 266 ; 1938, p. 283.
 Rosquerven. — 1919, p. 147.
 Rosquerneau. — Man., 1927, p. 10.
 Rossignol. — 1907, p. 215 ; 1908, p. 10.
 Rossulian. — Man., 1940, p. 180.
 Rostrenen. — 1901, p. 41, 42 ; 1903, p. 235 ; 1904, p. 76, 77, 152 ;
 1906, p. 195, 202 ; 1908, p. 27, 251 ; 1910, p. 131, 201 ; 1911,
 p. 63, 221, 234 ; 1915, p. 8 ; 1919, p. 176 ; 1922, p. 305, 373 ;
 1926, p. 270, 332. Voir Collégiales.
 Rosuel. — 1928, p. 150 ; 1935, p. 84.

- Rosyvin. — Man., 1930, p. 230.
 Rotours. — 1915, p. 225, 247 ; 1923, p. 379.
 Roual. — Man., 1919, p. 67, 76.
 Rouat. — Voir Le Clech.
 Rouazle. — Man., 1907, p. 157 ; 1916, p. 359.
 Roudaud. — 1902, p. 354 ; 1903, p. 36, 90 ; 1905, p. 15.
 Roudault. — 1916, p. 193 ; 1919, p. 66, 76.
 Roudaut. — 1919, p. 62, 66 ; 1922, p. 212 ; 1932, p. 115.
 Roudeault. — 1923, p. 314 ; 1924, p. 180.
 Roudoualec. — 1902, p. 77 ; 1904, p. 38 ; 1910, p. 294, 355 ; 1911, p. 75, 234, 281, 282, 283, 284 ; 1928, p. 126 ; 1935, p. 251, 268.
 Roudour (le). — Man., 1934, p. 101, 104.
 Roues à clochettes. — 1910, p. 36 ; 1917, p. 342 ; 1933, p. 19.
 Rougemont. — 1925, p. 289 ; 1932, p. 156.
 Roujoux. — 1908, p. 65, 67 ; 1916, p. 324 ; 1923, p. 118, 233 ; 1924, p. 105 ; 1926, p. 165, 303 ; 1927, p. 43, 182 ; 1936, p. 122.
 Roull. — Saluden, *Biographie du vénéré et discret Prélat, Mgr François-Aimé Roull, Protonotaire apostolique, curé-archiprêtre de Saint-Louis de Brest*. Bibliog., 1930, p. 224.
 Roullet. — 1937, p. 240.
 Roullain. — 1918, p. 42, 81, 87 ; 1924, p. 231.
 Rouser. — 1907, p. 201, 255.
 Rousseau. — 1926, p. 110.
 Roussel. — 1903, p. 172 ; 1907, p. 164, 212, 251, 254 ; 1908, p. 14 ; 1912, p. 274 ; 1918, p. 173, 210 ; 1922, p. 356, 358 ; 1923, p. 117, 240 ; 1925, p. 295 ; 1927, p. 43.
 Rousselot. — 1931, p. 327.
 Roussin. — 1940, p. 180.
 Rouvray. — 1940, p. 137.
 Rouzaud. — 1906, p. 59.
 Rouzic. — 1920, p. 27 ; 1922, p. 72, 74 ; 1923, p. 315 ; 1927, p. 247.
 Roxlo. — 1918, p. 220 ; 1932, p. 189 ; 1935, p. 125.
 Royou-Guermeur. — 1909, p. 47 ; 1912, p. 111, 177 ; 1922, p. 314 ; 366 ; 1925, p. 56 ; 1940, p. 196.
 Rozec. — 1937, p. 137 ; 1940, p. 191.
 Rozuel. — 1926, p. 65.
 Rubian. — Man., 1940, p. 132, 134, 160.
 Rucart. — 1909, p. 276.
 Rudler. — 1909, p. 274, 277 ; 1913, p. 6 ; 1926, p. 367 ; 1927, p. 48, 123.
 Ruffiac. — 1912, p. 201.
 Ruffle. — 1910, p. 38.
 Rumengol. — 1901, p. 29, 62, 107, 121, 154, 155, 271 ; 1902, p. 23, 80, 201 ; 1903, p. 27, 29, 32, 75, 208, 341 ; 1904, p. 8, 37 ; 1907, p. 141 ; 1909, p. 125, 132 ; 1912, p. 361, 369 ; 1917, p. 290, 356. Billant, *Rumengol*, Bibliog., 1924, p. 256.
 Rumon (saint). — 1902, p. 177 ; 1923, p. 207, 271, 284.
 Run (le). — Man., 1940, p. 40.
 Runan. — 1902, p. 150 ; 1903, p. 7.
 Ruppe. — 1922, p. 372.

- Ruroux. — Man., 1915, p. 354 ; 1929, p. 31.
 Rusquec (le). — Man., 1930, p. 1 — fam., 1913, p. 381 ; 1930, p. 2.
 Russel. — 1927, p. 248.
 Rustéphan. — Man., 1938, p. 39.
 Ruvilly-Le-Saux. — Voir Le Coant-Desmarets.
 Ruz. — 1911, p. 253.

 Sabbat. — 1910, p. 168, 217.
 Sacré-Cœur (Pont-l'Abbé). — 1926, p. 217.
 Sacré-Cœur (Dames du). — 1913, p. 300 ; 1925, p. 323.
 Sacré-Cœur (Filles du). — 1904, p. 124 ; 1924, p. 303.
 Saffrey. — 1918, p. 262 ; 1919, p. 79.
 Sagesse (Filles de la). — 1912, p. 141 ; 1915, p. 133 ; 1919, p. 229 ; 1922, p. 66 ; 1923, p. 111, 114 ; 1924, p. 105, 140.
 Saget de la Jonchère. — 1903, p. 254.
 Saillard. — 1923, p. 316 ; 1934, p. 208 ; 1935, p. 89 ; 1936, p. 198 ; 1937, p. 265.
 Saillour. — Prigent, *Les élégies latines de M. Saillour, recteur de Guissény, parues à Brest en 1818*, 1926, p. 357 ; 1927, p. 91.
 Saint (le). — 1910, p. 295 ; 1911, p. 75, 281 ; 1912, p. 194 ; 1923, p. 147.
 Saint-Alouarn. — 1911, p. 85, 111, 112, 185, 351 ; 1915, p. 308 ; 1918, p. 72 ; 1922, p. 231, 368 ; 1925, p. 135, 257 ; 1940, p. 217, 226.
 Sainte-Anne-d'Arvor. — 1926, p. 217.
 Sainte-Anne-d'Auray. — 1903, p. 68, 72 ; 1904, p. 127 ; 1908, p. 86 ; 1910, p. 106 ; 1911, p. 26 ; 1922, p. 316 ; 1926, p. 146 ; 1927, p. 11, 188.
 Saint-Aubin. — 1917, p. 265.
 Saint-Avé. — 1902, p. 79.
 Saint-Benoît-sur-Loire. — 1901, p. 171.
 Saint-Bihy. — 1913, p. 109.
 Saint-Brandan. — 1924, p. 277.
 Saints bretons. — Mével, *A propos d'un livre récent : Nos vieux Saints bretons*, 1925, p. 266, 335 ; Can. Doble et Kerbiriou, *Les Saints bretons*. Bibliog., 1933, p. 143.
 Saint-Brieuc. — 1935, p. 13, 100.
 Saint-Broladre. — 1924, p. 273.
 Saint-Caradec. — 1901, p. 39, 41, 74 ; 1938, p. 279 ; 1939, p. 83.
 Sainte-Catherine. — 1901, p. 44 ; 1935, p. 13, 100.
 Saints celtiques. — Kerbiriou, *Saints celtiques de grande et de petite Bretagne*, 1928, p. 39, 151.
 Saint-Connec. — 1910, p. 320 ; 1940, p. 130. Voir Mdr.
 Saint-Corentin. — 1905, p. 95.
 Saint-Coulitz. — 1901, p. 43 ; 1904, p. 152 ; 1905, p. 163 ; 1908, p. 251 ; 1912, p. 213, 226 ; 1913, p. 253 ; 1916, p. 11 ; 1924, p. 253 ; 1935, p. 129, 159 ; 1939, p. 83.
 Sainte-Croix-de-Guingamp. — 1903, p. 37 ; 1904, p. 86 ; 1918, p. 231.

- Sainte-Croix-de-Quimperlé (Abbaye). — 1901, p. 25, 41, 44, 47, 75, 108, 113, 114, 123, 125, 154, 161, 173, 178, 179, 204, 206, 210 ; 1903, p. 148 ; 1904, p. 86, 281 ; 1905, p. 265 ; 1906, p. 39 ; 1907, p. 35 ; 1908, p. 191, 204, 233, 237, 278 ; 1909, p. 25 ; 1910, p. 42 ; 1911, p. 244 ; 249, 253, 254, 256, 341, 388 ; 1912, p. 93, 95, 127, 159, 164, 310, 317, 320, 377 ; 1913, p. 36, 38, 40, 41, 42, 43, 48, 95, 96, 216, 277, 278, 279, 318, 351, 352 ; 1914, p. 58, 61, 117, 286, 287, 318 ; 1915, p. 85 ; 1917, p. 133 ; 1919, p. 198 ; 1923, p. 3 ; 1925, p. 68, 131 ; 1926, p. 70 ; 1930, p. 115.
- Sainte-Croix-de-Vitré. — 1907, p. 281.
- Saint-Cyr. — 1935, p. 29.
- Saint-David. — Chap., 1901, p. 68 ; 1902, p. 78 ; 1903, p. 14, 17, 84, 133 ; 1930, p. 70 ; 1935, p. 140.
- Saint-Derrien. — 1901, p. 121 ; 1903, p. 70, 84 ; 1933, p. 124 ; 1935, p. 267.
- Saint-Divy. — 1901, p. 71, 104, 121, 123, 151, 154 ; 1902, p. 94, 155 ; 1903, p. 82, 285, 342 ; 1910, p. 118 ; 1912, p. 157 ; 1924, p. 374 ; 1936, p. 24.
- Saint-Donatien. — 1927, p. 84.
- Saint-Dridan. — 1907, p. 39.
- Saint-Esprit (Filles du). — 1910, p. 75, 84 ; 1911, p. 169 ; 1912, p. 359 ; 1919, p. 208 ; 1924, p. 260 ; 1927, p. 80. Voir Leudeuger.
- Saint-Evarzec. — 1901, p. 38, 39, 178 ; 1903, p. 85 ; 1904, p. 69 ; 1908, p. 56 ; 1910, p. 5 ; 1911, p. 85, 183, 284 ; 1939, p. 84.
- Sainte-Face. — 1910, p. 103.
- Saint-Fiacre. — 1913, p. 347, 352.
- Saint-Florent-de-Saumur. — 1912, p. 165.
- Saint-Flour. — 1922, p. 153.
- Saint-Frégant. — 1912, p. 282, 289 ; 1917, p. 224 ; 1918, p. 200, 207, 210 ; 1932, p. 178 ; 1935, p. 131, 267.
- Saint-Gelven. — 1911, p. 26 ; 1919, p. 147.
- Saint-Germain. — Man., 1934, p. 108 ; 1940, p. 42.
- Saint-Germain-des-Prés. — 1912, p. 165.
- Saint-Georges. — Abbaye, 1901, p. 47 ; 1904, p. 203. — Fam., 1916, p. 13 ; 1929, p. 29, 32.
- Saint-Georges-de-Reintembault. — 1912, p. 252 ; 1925, p. 87.
- Saint-Gildas-de-Rhuys. — 1901, p. 168, 171, 281 ; 1902, p. 47 ; 1903, p. 212 ; 1904, p. 86 ; 1910, p. 125 ; 1912, p. 165 ; 1913, p. 38, 40, 44, 46, 48, 236, 277, 318 ; 1914, p. 286 ; 1917, p. 226 ; 1926, p. 70, 156.
- Saint-Gilles-Pligeaux. — 1901, p. 39, 41, 74 ; 1911, p. 285 ; 1913, p. 276 ; 1939, p. 84.
- Saint-Goazec. — 1901, p. 151 ; 1902, p. 77 ; 1903, p. 72, 85, 285 ; 1911, p. 21 ; 1919, p. 209, 220 ; 1935, p. 160 ; 1936, p. 26 ; 1939, p. 87.
- Saint-Guen. — 1910, p. 316.
- Saint-Hernin. — 1901, p. 40, 42, 71, 73, 104, 121 ; 1902, p. 94, 152, 156 ; 1903, p. 70, 84 ; 1905, p. 81 ; 1908, p. 206 ; 1909, p. 44 ; 1910, p. 289, 342, 343, 344, 346 ; 1911, p. 90, 92, 94,

- 95, 118, 280 ; 1913, p. 220 ; 1919, p. 216 ; 1920, p. 9 ; 1922, p. 372 ; 1939, p. 84.
- Saint-Hervé. — 1925, p. 212.
- Saint-Honoré. — 1903, p. 147 ; 1919, p. 181 ; 1922, p. 305 ; 1924, p. 252 ; 1926, p. 267 ; 1939, p. 84 ; 1940, p. 45, 49.
- Saint-Ilan. — 1930, p. 12.
- Saint-Jacut. — 1912, p. 165 ; 1913, p. 283 ; 1914, p. 319 ; 1918, p. 231.
- Saint-Jalme. — 1910, p. 182, 201.
- Saint-Jean-de-Jérusalem. — 1924, p. 321.
- Saint-Jean-de-Loquéran. — Chap., 1902, p. 181.
- Saint-Jean-des-Prés. — 1913, p. 282.
- Saint-Jean-du-Doigt. — Le Guennec, *Conflits et troubles au Sanctuaire de Saint-Jean-du-Doigt*, 1924, p. 170 ; 1901, p. 27, 61, 66, 68, 71, 107, 112, 115, 121, 122, 123, 156, 158, 263 ; 1902, p. 19, 75, 94, 205, 258 ; 1903, p. 19, 77, 86, 95, 136, 154, 155, 169, 176, 195, 204, 207, 345 ; 1904, p. 8, 14, 22, 69 ; 1905, p. 156 ; 1906, p. 36 ; 1908, p. 176 ; 1909, p. 132 ; 1910, p. 194 ; 1920, p. 22 ; 1922, p. 42 ; 1924, p. 288 ; 1925, p. 128 ; 1935, p. 209, 264.
- Saint-Jean-Trolimon. — 1902, p. 179 ; 1903, p. 106 ; 1939, p. 18. Chapelle Notre-Dame de Tronoën, 1901, p. 29, 64, 72, 121, 222 ; 1902, p. 22, 134 ; 1903, p. 75, 77, 106 ; 1912, p. 53 ; 1938, p. 244.
- Saint-Jouin-de-Marnes. — 1912, p. 165.
- Saint-Joseph de Tarbes (Sœurs). — 1936, p. 244 ; 1937, p. 84.
- Saint-Laurent. — 1904, p. 142 ; 1910, p. 135.
- Saint-Luc. — 1911, p. 92 ; 1914, p. 277, 328, 337 ; 1918, p. 72 ; 1922, p. 101, 231, 303, 368 ; 1923, p. 109, 299 ; 1924, p. 109 ; 1925, p. 288 ; 1931, p. 130.
- Saint-Luc de Lannion. — 1903, p. 114, 323.
- Saint-Marc. — 1904, p. 107, 112 ; 1912, p. 41, 214 ; 1915, p. 342 ; 1916, p. 9 ; 1923, p. 298 ; 1934, p. 160 ; 1935, p. 128. — Fam., 1929, p. 54.
- Saint-Martin. — 1916, p. 87, 90, 93, 157, 189, 192, 216.
- Saint-Martin-des-Prés. — 1901, p. 39, 41, 74 ; 1903, p. 174 ; 1939, p. 61, 84.
- Saint-Mathieu (Plougonvelin). — 1901, p. 106 ; 1906, p. 212 ; 1907, p. 20, 21, 24 ; 1908, p. 83 ; 1915, p. 271 ; 1923, p. 293, 360 ; 1925, p. 116 ; 1934, p. 150.
- Saint-Mathieu-Fineterre (Abbaye). — 1901, p. 25, 108, 161, 202, 205, 212 ; 1902, p. 206, 210 ; 1903, p. 130, 167 ; 1907, p. 138 ; 1911, p. 245, 255 ; 1912, p. 96, 165, 286, 306, 308 ; 1913, p. 37, 38, 40, 41, 42, 45, 46, 48, 94, 126, 270, 278, 280, 281, 307, 350 ; 1914, p. 64, 120, 127, 249, 285, 303 ; 1916, p. 173 ; 1917, p. 9 ; 1918, p. 34 ; 1925, p. 116 ; 1934, p. 149.
- Saint-Maurice (Abbaye). — 1901, p. 43, 47, 75, 108, 156, 158, 210, 215 ; 1902, p. 169 ; 206, 207, 211 ; 1903, p. 86, 155, 349 ; 1904, p. 16 ; 1905, p. 268, 270, 272, 273 ; 1906, p. 25, 27 ; 1912, p. 380 ; 1913, p. 279, 280 ; 1914, p. 120, 287, 318 ; 1919, p. 198 ; 1924, p. 170.

- Saint-Mayeux. — 1901, p. 39, 41, 74 ; 1913, p. 274, 378 ; 1938, p. 283 ; 1939, p. 59.
- Saint-Méen. — 1912, p. 165 ; 1913, p. 43, 44 ; 1928, p. 20.
- Saint-Melaine (Rennes). — 1912, p. 89, 165, 352 ; 1913, p. 283, 306 ; 1914, p. 248, 286 ; 1922, p. 200.
- Saint-M'Hervé. — 1925, p. 215.
- Saint-M'Hervon. — 1925, p. 215.
- Saint-Michel (Ordre). — 1918, p. 108.
- Saint-Michel (Glomel). — 1910, p. 181 ; 1925, p. 213.
- Saint-Michel (Abbaye du Mont). — 1912, p. 286 ; 1914, p. 165.
- Saint-Nic. — 1901, p. 29, 43, 74, 126, 136, 151, 158 ; 1903, p. 289 ; 1904, p. 70 ; 1907, p. 60 ; 1911, p. 252 ; 1912, p. 314 ; 1914, p. 357 ; 1922, p. 371 ; 1924, p. 252 ; 1927, p. 330 ; 1939, p. 55, 84. Parcheminou, *Une paroisse Cornouaillaise pendant la Révolution : Saint-Nic, ses monuments religieux*. Bibliog., 1930, p. 333.
- Saint-Nicodème. — 1908, p. 141, 142, 144.
- Saint-Nicolas. — 1904, p. 330, 333.
- Saint-Nicolas d'Angers. — 1912, p. 165.
- Saint-Nicolas-du-Pélem. — 1925, p. 212.
- Saint-Nolff. — 1902, p. 118.
- Saint-Pabu. — 1903, p. 87 ; 1912, p. 269 ; 1932, p. 261.
- Saint-Patern. — 1902, p. 118.
- Saint-Philibert. — 1912, p. 233 ; 1919, p. 179.
- Saint-Philibert-de-Granlieu. — 1901, p. 163.
- Saint-Pierre. — 1924, p. 109.
- Saint-Pierre-Quilbignon. — 1904, p. 168 ; 1913, p. 93 ; 1914, p. 94 ; 1915, p. 140 ; 1917, p. 371 ; 1918, p. 44 ; 1923, p. 293 ; 1924, p. 303 ; 1935, p. 128.
- Saint-Pol-de-Léon. — Peyron, *L'Evêché de Léon de 1613 à 1651*. 1915, p. 9 à 1916, p. 27 ; Pondaven, *Quelques extraits des délibérations de la maison de ville de Saint-Pol-de-Léon, à partir du 1^{er} Octobre 1628*, 1913, p. 50, 97, 129, 321 ; 1914, p. 337 ; 1915, p. 35, 44, 62 ; 1923, p. 293, 298 ; 1924, p. 188 ; 1925, p. 24. — Cathédrale, 1901, p. 27, 60, 63, 67, 112, 113, 114, 115, 121, 123, 151, 154, 158, 210, 248, 257 ; 1902, p. 16, 26, 73, 74, 106, 213, 322, 326, 335 ; 1903, p. 8, 22, 24, 29, 80, 83, 206, 217, 220, 224, 289, 346 ; 1904, p. 141 ; 1909, p. 270 ; 1911, p. 44 ; 1912, p. 59 ; 1913, p. 132 ; 1915, p. 80 ; 1916, p. 31, 142 ; Peyron, *La Cathédrale de Saint-Pol et le Minihy-Léon*, 1901, p. 198 (Bibliog.). — Collège, 1913, p. 52, 137, 302 ; 1914, p. 36, 297 ; 1915, p. 45, 63, 155, 218, 236, 318 ; 1916, p. 46, 212 ; 1917, p. 107 ; 1922, p. 91 ; 1927, p. 113, 186 ; 1928, p. 332, 334. — Creisker, 1901, p. 26, 27, 60, 64, 67, 112, 161, 215, 249, 250 ; 1902, p. 16, 29, 30, 73, 74, 111 ; 1904, p. 89 ; 1912, p. 375 ; 1913, p. 50, 55, 61, 98, 99, 104, 126, 129, 132 ; 1914, p. 46 ; 1915, p. 38, 158, 169, 174, 193, 195, 230, 233, 236, 316 ; 1916, p. 22, 41, 44, 115, 143, 175, 207, 249, 253, 269, 299, 333, 362 ; 1917, p. 13, 75, 110. — Crucifix devant le Trésor, Crucifix des Champs, 1901, p. 47 ; 1912, p. 380 ; 1914, p. 316 ; 1916, p. 74, 210. —

- Minihy de Léon, Peyron, *Enquête de 1698 touchant l'union des sept vicariats du Minihy-Léon en une seule paroisse*, 1901, p. 47 à 1902, p. 236 ; 1915, p. 105 ; 1923, p. 293, 298, 358, 360 ; 1924, p. 225, 228, 298, 302. — Notre-Dame de Cahel, 1911, p. 286 ; 1914, p. 123. — Saint-Jean-Baptiste, 1916, p. 368. — Saint-Pierre, 1901, p. 27, 71, 251 ; 1902, p. 94 ; 1915, p. 105 ; 1916, p. 145, 173 ; 1917, p. 14 ; 1924, p. 302 ; 1925, p. 30. — Saint-Roch, 1913, p. 51, 62, 98, 100, 102, 104, 106 ; 1914, p. 45, 49, 294 ; 1915, p. 157, 282, 283. — Saint-Yves, 1917, p. 77. — Séminaire, 1911, p. 373 ; 1912, p. 109 ; 1913, p. 180, 301, 306 ; 1916, p. 254, 305, 333 ; 1917, p. 22 ; 1925, p. 277, 281 ; 1934, p. 175. — Petit Séminaire, 1917, p. 113. — Toussaints, 1916, p. 146, 174, 369 ; 1917, p. 50. — Trégon-dern, 1912, p. 378 ; 1913, p. 61, 322 ; 1914, p. 315 ; 1915, p. 235. — Voir Carmes, Chambre littéraire, Epidémies, Incendies, Retraite, Rosière, Ursulines.
- Saint-Quijean. — 1903, p. 244 ; 1905, p. 93 ; 1911, p. 281, 283 ; 1919, p. 147.
- Saint-Renan. — 1901, p. 121 ; 1903, p. 86 ; 1910, p. 143 ; 1911, p. 247 ; 1913, p. 92, 270, 327 ; 1916, p. 328 ; 1919, p. 184 ; 1922, p. 139 ; 1923, p. 137, 293 ; 1924, p. 304 ; 1925, p. 119 ; 1935, p. 268 ; 1936, p. 33.
- Saint-Sauveur. — 1901, p. 112 ; 1902, p. 258 ; 1903, p. 89 ; 1906, p. 142, 143, 144, 163, 168, 171.
- Saint-Sauveur de Redon. — 1904, p. 328 ; 1912, p. 165, 377 ; 1913, p. 41, 47 ; 1914, p. 287.
- Saint-Sébastien. — 1901, p. 29, 69, 105, 112, 122, 151 ; 1902, p. 84, 146, 154, 156 ; 1903, p. 30, 131, 135, 195, 290 ; 1924, p. 33, 35, 68 ; 1938, p. 237 ; 1939, p. 5. Madec, *Saint-Sébastien, en Saint-Ségal*, Bibliog., 1915, p. 208. Voir Sébastien (saint).
- Saint-Ségal. — 1901, p. 40, 73, 105 ; 1902, p. 156 ; 1910, p. 295, 342, 355 ; 1911, p. 22 ; 1913, p. 158, 223 ; 1914, p. 286 ; 1919, p. 231 ; 1923, p. 106, 153 ; 1924, p. 33, 35 ; 1928, p. 305 ; 1939, p. 5, 7, 25, 69, 85. Voir Saint-Sébastien.
- Saint-Servais. — 1901, p. 71, 105, 114 ; 1902, p. 23, 94, 156, 343 ; 1903, p. 183, 195 ; 1925, p. 162 ; 1935, p. 267, 283. Voir Servais (saint).
- Sainte-Sève. — 1901, p. 112, 121, 154 ; 1903, p. 87, 89, 196, 347 ; 1917, p. 76.
- Saint-Sever. — 1925, p. 213.
- Saint-Siège. — Hily, *Le Saint-Siège et la Bretagne*, 1932, p. 70 ; 1933, p. 206 ; Peyron, *Actes du Saint-Siège concernant les Evêchés de Quimper et de Léon, du XIII^e siècle au XV^e siècle*, 1911, p. 242 à 1914, p. 355 ; 1908, p. 191.
- Saint-Sulpice (Abbaye). — 1902, p. 68 ; 1904, p. 87 ; 1911, p. 245 ; 1912, p. 285 ; 1914, p. 186 ; 1917, p. 214, 247, 255, 282, 343, 351 ; 1918, p. 25 ; 1920, p. 13 ; 1922, p. 37 ; 1923, p. 198, 260, 321.
- Saint-Thégonnec. — Quiniou, *Saint-Thégonnec et ses environs pendant la période révolutionnaire*, 1914, p. 161, 193, 225.

- 257, 289, 321 ; 1915, p. 24 ; 1916, p. 236 ; 1917, p. 171, 204, 240, 266, 301. Bibliog., 1930, p. 56 ; 1901, p. 29, 62, 65, 69, 71, 72, 112, 114, 121, 122, 123, 156, 158, 274 ; 1902, p. 19, 20, 33, 82, 94, 146, 338, 340 ; 1903, p. 10, 22, 81, 83, 112, 196, 204, 205, 208 ; 1904, p. 15, 71 ; 1911, p. 42 ; 1912, p. 20, 42, 53, 56, 257 ; 371 ; 1916, p. 107, 115, 168, 329 ; 1917, p. 348 ; 1918, p. 29, 32, 192 ; 1923, p. 293, 296, 365 ; 1938, p. 238, 242 ; 1939, p. 194. Quiniou, *Monographie de l'église de Saint-Thégonnec*. Bibliog., 1905, p. 145. Voir Thégonnec.
- Saint-Thois. — 1901, p. 40, 44, 74 ; 1902, p. 198 ; 1905, p. 172, 177 ; 1913, p. 188 ; 1914, p. 233, 336 ; 1917, p. 132 ; 1919, p. 210 ; 1923, p. 154, 266 ; 1939, p. 69, 85.
- Saint-Thomas de Villeneuve (Religieuses de). — 1904, p. 183 ; 1906, p. 239 ; 1911, p. 133, 169 ; 1919, p. 208 ; 1937, p. 267.
- Saint-Thonan. — 1903, p. 166 ; 1915, p. 211, 244 ; 1922, p. 220 ; 1923, p. 293, 298, 362, 366 ; 1925, p. 31, 117, 119 ; 1926, p. 163.
- Saint-Thurien. — 1901, p. 44 ; 1902, p. 273 ; 1910, p. 201, 292 ; 1911, p. 59, 155, 283 ; 1919, p. 146 ; 1935, p. 251 ; 1938, p. 282 ; 1939, p. 59, 62, 73, 77, 85.
- Sainte-Tréphine. — 1903, p. 299 ; 1911, p. 26 ; 1918, p. 62.
- Saint-Tudal. — 1911, p. 64.
- Saint-Tudec. — 1919, p. 240 ; 1923, p. 313. Voir Tudec.
- Saint-Tutuarn. — Voir Tristan (île).
- Saint-Urbain. — 1904, p. 71 ; 1907, p. 199, 200.
- Saint-Victor de Grevia. — 1919, p. 102.
- Saint-Vougay. — 1901, p. 107 ; 1903, p. 228 ; 1915, p. 185 ; 1916, p. 23, 115, 173 ; 1917, p. 260 ; 1923, p. 293 ; 1925, p. 117, 120 ; 1935, p. 267 ; 1936, p. 158.
- Saint-Vran. — 1924, p. 276.
- Saint-Wandrille. — Voir Saint-Herbland.
- Saint-Yvi. — 1901, p. 71, 121, 156 ; 1902, p. 95 ; 1903, p. 30, 84 ; 1904, p. 15, 308 ; 1908, p. 177, 211, 213, 217, 220, 227 ; 1910, p. p. 45 ; 1911, p. 181, 183, 188 ; 1920, p. 27 ; 1922, p. 230, 326 ; 1923, p. 3, 4, 5.
- Saisi de Kerampuil. — 1908, p. 237 ; 1911, p. 217 ; 1933, p. 5.
- Salacon. — 1932, p. 73.
- Salaün. — 1901, p. 234 ; 1907, p. 227 ; 1909, p. 176 ; 1912, p. 100, 230, 368 ; 1920, p. 25 ; 1923, p. 317 ; 1924, p. 251 ; 1925, p. 100 ; 1940, p. 115, 119, 164.
- Salinis. — 1915, p. 159 ; 1916, p. 375.
- Saliou. — 1913, p. 23, 26 ; 1917, p. 321 ; 1940, p. 133, 160.
- Salle (la). — Man., 1918, p. 206 ; 1930, p. 1, 4.
- Salles (les). — Man., 1939, p. 25. — Fam., 1903, p. 61 ; 1940, p. 181.
- Salomon (saint). — 1901, p. 166, 261 ; 1923, p. 195 ; 1931, p. 174 ; 1932, p. 76, 209 ; 1933, p. 1.
- Salou. — 1940, p. 200.
- Saludem. — 1905, p. 209, 210.
- Saluden (chanoine). — Lauréat de l'Académie française, 1926, p. 244 ; 1931, p. 224 ; — Chanoine honoraire, 1927, p. 184 ; — Nécrologie, 1934, p. 190.

- Salvar. — 1910, p. 256, 286 ; 1928, p. 122.
- Salvator. — 1904, p. 140 ; 1912, p. 232.
- Samson (saint). — 1903, p. 216 ; 1928, p. 152 ; — Chap., 1918, p. 41, 48 ; 1924, p. 341 ; 1926, p. 96 ; 1931, p. 256 ; 1938, p. 12.
- Samson, dit *Sans-Souci*. — 1911, p. 60, 90, 120, 310, 312.
- Sané (saint). — 1923, p. 65, 132, 279, 284.
- Sannier. — 1934, p. 207, 213 ; 1935, p. 89 ; 1936, p. 214.
- Santec. — 1901, p. 146, 187, 241, 291 ; 1902, p. 50, 106 ; 1915, p. 105, 288.
- Saouzanet. — 1907, p. 232 ; 1910, p. 132 ; 1919, p. 195 ; 1922, p. 305, 372 ; 1930, p. 18 ; 1939, p. 66 ; 1940, p. 64.
- Sarzeau. — 1911, p. 64.
- Sauveur. — 1909, p. 141 ; 1925, p. 332 ; 1926, p. 222.
- Sauveur (saint). — Chap., 1905, p. 82 ; 1911, p. 85 ; 1915, p. 55 ; 1918, p. 152 ; 1923, p. 342 ; 1926, p. 151.
- Savidan. — 1934, p. 213 ; 1935, p. 89.
- Savina. — 1908, p. 29 ; 1912, p. 41 ; 1916, p. 8 ; 1918, p. 215 ; 1922, p. 233, 305, 366, 371, 373 ; 1927, p. 247 ; 1936, p. 120 ; 1939, p. 70 ; 1940, p. 193.
- Scaër. — 1901, p. 39, 40, 42, 46, 105, 107, 121, 123, 128, 135 ; 1902, p. 40, 132, 200, 304 ; 1903, p. 84, 235, 348 ; 1904, p. 77, 78, 152 ; 1907, p. 81, 231 ; 1908, p. 107, 251 ; 1910, p. 189, 191, 292, 323 ; 1911, p. 234, 281, 284, 298, 304 ; 1912, p. 83, 109 ; 1913, p. 157 ; 1914, p. 342 ; 1916, p. 289 ; 1918, p. 215 ; 1922, p. 372 ; 1923, p. 266 ; 1926, p. 346 ; 1935, p. 134 ; 1938, p. 283 ; 1939, p. 85.
- Scanvic. — 1940, p. 181.
- Scènes violentes. — 1905, p. 211.
- Scépeaux. — 1917, p. 371 ; 1918, p. 258.
- Scorbiac. — 1915, p. 159.
- Scouarnec. — 1914, p. 265 ; 1916, p. 134 ; 1932, p. 118 ; 1935, p. 82 ; 1938, p. 57.
- Scrignac. — 1901, p. 40, 42, 73 ; 1903, p. 294, 297 ; 1910, p. 136 ; 1911, p. 313 ; 1912, p. 109 ; 1913, p. 63, 122 ; 1919, p. 240 ; 1936, p. 26 ; 1939, p. 18, 69, 86. Voir Missions.
- Scumuro. — 1907, p. 207.
- Sébastien. — 1919, p. 95.
- Sébastien (saint). — Chap., 1901, p. 151 ; 1903, p. 131, 293 ; 1904, p. 37, 44, 126, 203, 204, 215, 242, 298 ; 1907, p. 61, 64, 90 ; 1909, p. 144 ; 1910, p. 122, 130 ; 1915, p. 55, 208 ; 1916, p. 78, 81, 161, 164 ; 1917, p. 73, 268 ; 1918, p. 41, 47 ; 1919, p. 75 ; 1922, p. 173 ; 1923, p. 73, 117 ; 1924, p. 309, 341 ; 1925, p. 225 ; 1927, p. 44 ; 1932, p. 188 ; 1934, p. 22 ; 1935, p. 128, 129 ; 1940, p. 143, 146, 148, 156. Voir Saint-Sébastien.
- Sech. — 1907, p. 206.
- Sècheries de poissons. — 1906, p. 256 ; 1911, p. 390 ; 1912, p. 29 ; 1913, p. 260.
- Segalen. — 1912, p. 212, 216.
- Segéton. — 1913, p. 158.
- Séglien. — 1911, p. 222.
- Séguin. — 1908, p. 206.

- Sein (île de). — Notice, 1913, p. 370 ; 1914, p. 22, 51, 77 ; 1901, p. 46, 75 ; 1907, p. 282 ; 1909, p. 207 ; 1912, p. 197, 233 ; 1914, p. 37 ; 1917, p. 135 ; 1922, p. 236 ; 1923, p. 93, 335. Voir Epidémies, Missions.
- Séité. — 1940, p. 171.
- Seizploué. — 1916, p. 23.
- Séminaires. — Lézérazien, 1901, p. 106 ; 1903, p. 29, 130 ; 1911, p. 198 ; 1939, p. 19. Voir Guiclan. — Marine, 1904, p. 108 ; 1907, p. 129 ; 1909, p. 190 ; 1912, p. 362 ; 1919, p. 104 ; 1928, p. 2. — Molsheim, 1917, p. 85. — Saint-Esprit, 1916, p. 378 ; 1919, p. 192. — Saint-Sulpice. Voir Le Pape de Trévern. Voir Quimper, Saint-Pol de Léon. — Petit Séminaire, voir Pont-Croix, Saint-Pol de Léon.
- Sentence du Chapitre. — 1906, p. 195, 202 — de Police, 1906, p. 243.
- Sept-Saints. — 1904, p. 106, 114, 180 ; 1908, p. 168 ; 1934, p. 158. Voir Tro-Breiz.
- Sépulcre (saint). — Chap., 1934, p. 1.
- Sépulture. — 1908, p. 104 ; 1928, p. 311 ; 1936, p. 194.
- Sequer. — Man., 1939, p. 253.
- Sérandour. — 1907, p. 228, 266 ; 1911, p. 162, 257, 265 ; 1914, p. 138 ; 1919, p. 196 ; 1922, p. 365, 371 ; 1926, p. 300, 304 ; 1935, p. 150 ; 1938, p. 117 ; 1940, p. 195.
- Séraphin de Brest. — 1925, p. 260, 263.
- Sergent. — 1903, p. 223 ; 1904, p. 121, 138 ; 1911, p. 113 ; 1913, p. 239, 365 ; 1914, p. 314 ; 1917, p. 365 ; 1922, p. 215 ; 1924, p. 20 ; 1925, p. 144 ; 1926, p. 153 ; 1930, p. 152, 320 ; 1931, p. 204 ; 1940, p. 171.
- Serment. — 1904, p. 80 ; 1906, p. 63.
- Serrat. — 1918, p. 62.
- Serré. — 1940, p. 204.
- Serret. — 1916, p. 134 ; 1917, p. 348.
- Servais (saint). — Chap., 1906, p. 125, 132 ; 1908, p. 143. Voir Saint-Servais.
- Servel. — 1925, p. 90.
- Sevenou. — 1940, p. 192.
- Sévère. — 1910, p. 226 ; 1912, p. 41 ; 1919, p. 231, 232 ; 1922, p. 366 ; 1935, p. 159 ; 1939, p. 11. Voir Cévaër.
- Séverin de Morlaix. — 1922, p. 280 ; 1932, p. 37.
- Sévigné. — 1903, p. 238 ; 1906, p. 117, 132 ; 1908, p. 280 ; 1911, p. 76 ; 1915, p. 151 ; 1940, p. 184.
- Seznec. — 1904, p. 233 ; 1922, p. 370 ; 1926, p. 297 ; 1927, p. 247 ; 1940, p. 133, 138, 139, 142, 154, 157, 162, 164, 165, 166. — Chap. 1923, p. 224 ; 1925, p. 252. Voir Plogonnec.
- Sezni (saint). — 1912, p. 270 ; 1923, p. 284. — Chap., 1925, p. 49, 54.
- Chapelle-Neuve. — 1938, p. 254.
- Siam (le) et Louis XIV. — 1935, p. 214.
- Sibiril. — 1901, p. 155 ; 1904, p. 7 ; 1916, p. 23, 210 ; 1923, p. 293 ; 1924, p. 231. — Fam., 1912, p. 213, 243 ; 1916, p. 194 ; 1932, p. 114 ; 1935, p. 86, 280 ; 1936, p. 28.

- Sibylles. — 1902, p. 157, 216, 334, 342 ; 1903, p. 79, 138 ; 1904, p. 98 ; 1912, p. 51 ; 1916, p. 100 ; 1938, p. 238.
- Silfiac. — 1911, p. 221.
- Silguy. — 1908, p. 124 ; 1911, p. 71 ; 1915, p. 84 ; 1916, p. 158, 362, 367 ; 1917, p. 164, 228 ; 1918, p. 198 ; 1919, p. 131, 166, 175, 202 ; 1920, p. 27 ; 1922, p. 58 ; 1923, p. 60, 317 ; 1924, p. 62, 249 ; 1927, p. 193, 257, 299 ; 1938, p. 118.
- Silvestre (saint). — Chap., 1938, p. 43, 45.
- Simon. — 1912, p. 61 ; 1913, p. 307 ; 1927, p. 112.
- Sinquin. — 1940, p. 230.
- Sioc'han. — 1917, p. 21.
- Sixte IV. — 1909, p. 185 ; 1914, p. 355 ; 1925, p. 358.
- Sixte V. — 1916, p. 40.
- Sizun. — 1901, p. 29, 63, 274 ; 1902, p. 69, 71, 82, 95, 156 ; 1903, p. 86, 208 ; 1904, p. 71 ; 1909, p. 37, 127 ; 1912, p. 20, 56 ; 1915, p. 249 ; 1916, p. 107 ; 1923, p. 47, 293, 296 ; 1924, p. 298 ; 1025, p. 26 ; 1932, p. 256 ; 1935, p. 128, 130, 280 ; 1936, p. 156 ; 1938, p. 242. — Fam., 1907, p. 69, 70, 76 ; 1910, p. 132 ; 1918, p. 13 ; 1924, p. 245 ; 1927, p. 291.
- Société de sauvetage des Naufragés. — 1917, p. 188.
- Sohier. — 1901, p. 219 ; 1907, p. 231 ; 1927, p. 251 ; 1931, p. 14, 61 ; 1939, p. 65.
- Solesmes. — 1902, p. 327, 334.
- Sonis. — 1931, p. 315.
- Sonnerie de cloches. — 1906, p. 207.
- Sorcellerie. — 1910, p. 168, 217 ; 1915, p. 189 ; 1918, p. 184 ; 1919, p. 11 ; 1940, p. 80. Voir Trévalloët.
- Souché de la Brémaudière. — 1940, p. 181, 192.
- Soueff. — 1903, p. 183 ; 1904, p. 207 ; 1906, p. 263.
- Soufflet. — 1928, p. 125.
- Soutane à queue. — 1909, p. 105.
- Soutier. — 1907, p. 251 ; 1908, p. 145.
- Souvenir (Chap. du). — 1923, p. 221.
- Souvestre. — 1927, p. 107.
- Sperennou. — Man., 1906, p. 125.
- Spézet. — 1901, p. 29, 40, 42, 45, 72, 73, 112, 121, 154, 231 ; 1902, p. 40, 96, 273 ; 1903, p. 196, 235, 342 ; 1904, p. 152 ; 1905, p. 172 ; 1907, p. 9, 226 ; 1908, p. 52, 252 ; 1910, p. 289 ; 1911, p. 92, 94, 95, 280, 283 ; 1919, p. 173 ; 1922, p. 304, 373 ; 1939, p. 14, 86.
- Squirion (le). — Man., 1903, p. 54, 373.
- Stane (du). — 1911, p. 280.
- Stang. — Man., 1907, p. 36 ; 1910, p. 127.
- Stang-Bihan. — Man., 1914, p. 242, 283.
- Stangier. — Voir Penguern.
- Starck. — 1916, p. 118.
- Statistique monumentale. — Abgrall, *Statistique monumentale du Diocèse de Quimper et de Léon*, 1901, p. 23 à 158.
- Statuts capitulaires. — 1902, p. 101, 103, 263, 266, 268 ; 1903, p. 39, 40, 42, 43, 91, 93, 233, 349 ; 1904, p. 25, 26, 31, 74, 75, 83, 148, 155, 194, 314, 316 ; 1905, p. 97, 195, 243, 245 ; 249 ;

- Thalamot. — 1911, p. 282, 283 ; 1918, p. 139 ; 1928, p. 121 ; 1937, p. 22.
- Thamec (saint). — Chap., 1934, p. 46.
- Thébaud. — 1901, p. 33, 183.
- Thégonnec (saint). — Chap., 1901, p. 106 ; 1911, p. 115 ; 1923, p. 224 ; 1935, p. 129 ; 1940, p. 143, 157.
- They (saint). — 1901, p. 117 ; 1903, p. 131 ; 1905, p. 208, 213 ; 1923, p. 283. — Doble, *Saint Day, patron of Saint Day in Cornwall*. Bibliog., 1933, p. 285.
- Théleau (saint). — 1903, p. 216 ; 1908, p. 159 ; 1916, p. 257 ; 1922, p. 143 ; 1923, p. 210, 221. — Chap., 1901, p. 28, 61, 269 ; 1902, p. 22 ; 1903, p. 86, 87 ; 1907, p. 182 ; 1916, p. 295 ; 1923, p. 221 ; 1926, p. 220 ; 1940, p. 144, 145, 147, 148, 149, 163.
- Themer (rue). — 1901, p. 277.
- Théodore (saint). — Chap., 1905, p. 211 ; 1907, p. 268.
- Thépault (saint). — Chap., 1918, p. 141.
- Thépant. — 1911, p. 281 ; 1915, p. 347 ; 1917, p. 322 ; 1923, p. 316 ; 1924, p. 137, 251, 254 ; 1932, p. 254.
- Thérèse (sainte). — Chap., 1912, p. 141 ; 1918, p. 147 ; 1926, p. 79.
- Thérèse de l'Enfant-Jésus (sainte). — Jézégou, *Buez Santez Thérésa ar Mabig Jesus, renket evit Mis Mari*. Bibliog., 1933, p. 48.
- Theurin. — 1903, p. 206.
- Thévenard. — 1913, p. 257, 259, 267.
- Thevette (Evette) (sainte). — Chap., 1901, p. 152 ; 1903, p. 326 ; 1909, p. 89, 91.
- Thiberge. — 1903, p. 110 ; 1911, p. 71 ; 1919, p. 166, 171 ; 1922, p. 237 ; 1935, p. 126 ; 1938, p. 117.
- Thivisiau (saint). — 1901, p. 106 ; 1902, p. 201. Voir Thuriave.
- Thoez (saint). — Voir Gurloës.
- Thomas. — 1905, p. 255 ; 1916, p. 229 ; 1918, p. 81, 126 ; 1922, p. 358, 371 ; 1923, p. 48, 164, 183 ; 1924, p. 6, 58, 143, 246 ; 1926, p. 164, 167, 236, 301 ; 1932, p. 117, 281, 283, 287, 290 ; 1935, p. 87 ; 1940, p. 164, 200.
- Thomas de Canterbury (saint). — Chap., 1904, p. 294 ; 1905, p. 93 ; 1938, p. 221.
- Thoreau. — 1924, p. 130.
- Thouars (Guy de). — 1901, p. 184, 226, 228, 229 ; 1908, p. 204.
- Thoumire. — 1912, p. 75 ; 1914, p. 229 ; 1922, p. 59 ; 1925, p. 121.
- Thual. — 1913, p. 340, 342 ; 1935, p. 82. Voir Tual.
- Thudal (saint). — Chap., 1933, p. 166.
- Thudon (saint). — 1912, p. 152.
- Thumette (sainte). — 1938, p. 22, 133 ; 1940, p. 219 — chap., 1901, p. 28, 268 ; 1902, p. 22 ; 1934, p. 46 ; 1938, p. 137.
- Thuriave (Thivisiau, Thurien). — Ménager, *Saint Thuriave mourut-il évêque de Dol ?* 1937, p. 124 ; 1938, p. 66 ; 1913, p. 35 ; 1917, p. 237, 262 ; 1940, p. 138, 141, 145, 150. Voir Turiau.
- Thymadeuc. — 1940, p. 206.

- Tibidy (île). — 1912, p. 233 ; 1917, p. 202 ; 1923, p. 265, 268.
- Tilly. — 1917, p. 177 ; 1922, p. 309, 371 ; 1923, p. 59 ; 1935, p. 138 ; 1939, p. 88 ; 1940, p. 193.
- Timen. — 1924, p. 245, 247.
- Timeur. — Man., 1910, p. 295. Voir Tymeur.
- Tingry. — 1940, p. 216.
- Tinidic (saint). — Voir Geniste.
- Tinténiaç. — 1902, p. 278, 291, 294, 362 ; 1908, p. 210, 272 ; 1909, p. 42, 137 ; 1910, p. 223, 291 ; 1911, p. 64, 96, 155, 304 ; 1913, p. 20 ; 1919, p. 217 ; 1923, p. 4, 7 ; 1925, p. 61, 298, 301.
- Tirage au sort. — Voir Conscription.
- Toiles. — 1913, p. 97, 100.
- Tonquédec. — 1924, p. 105, 109 ; 1925, p. 41 ; 1933, p. 5.
- Tonval (saint). — Chap., 1926, p. 321.
- Torchen. — 1914, p. 316, 319.
- Torcol. — 1940, p. 190. Voir Le Torcol.
- Torret. — 1923, p. 164 ; 1924, p. 232, 319, 320 ; 1925, p. 170 ; 1926, p. 58.
- Torz. — 1903, p. 233 ; 1904, p. 24, 30, 76.
- Torzellec. — 1908, p. 99.
- Touboulic. — 1927, p. 275 ; 1933, p. 238 ; 1935, p. 130, 280.
- Toulanfler. — Man., 1927, p. 10.
- Toul-an-Héry. — 1925, p. 8.
- Toularc'had. — 1930, p. 4.
- Toularchoat. — 1932, p. 203 ; 1940, p. 225.
- Toulfoën. — 1930, p. 60.
- Toulgoët. — Man., 1938, p. 98, 101.
- Toulgoëz. — Man., 1928, p. 321.
- Toulguengat. — 1940, p. 133, 136, 151, 164.
- Toullec. — 1911, p. 161 ; 1916, p. 162 ; 1919, p. 194 ; 1924, p. 251 ; 1925, p. 43, 82, 87, 163, 258.
- Toulran. — Man., 1909, p. 176, 239.
- Tourch. — 1901, p. 44, 121, 151 ; 1903, p. 70, 85, 287, 292 ; 1908, p. 211 ; 1910, p. 300 ; 1911, p. 284 ; 1913, p. 158 ; 1939, p. 87. Calvez, *La paroisse de Tourch*. Bibliog., 1934, p. 95.
- Tour d'Argent (la). — Man., 1925, p. 8.
- Tourelles (les). — Man., 1929, p. 293 ; 1930, p. 4 ; 1934, p. 163.
- Tourmel. — 1919, p. 198.
- Tournemine. — 1911, p. 173 ; 1917, p. 257, 299 ; 1926, p. 144.
- Tournier. — 1907, p. 255, 257 ; 1908, p. 11.
- Touronce. — 1917, p. 250 ; 1919, p. 110 ; 1922, p. 202.
- Tourquelennec. — Man., 1929, p. 1.
- Tours de Saint-Corentin. — 1908, p. 150.
- Toussaint de Landerneau. — P. Armel, *Le Frère Toussaint de Landerneau, missionnaire capucin à Ispahan, en 1634, 1934*, p. 139.
- Toussaints. — Voir Saint-Pol-de-Léon.
- Traditions. — Voir Superstitions...
- Traonarvelin. — Man., 1934, p. 102.
- Traonelorn. — 1917, p. 52, 106 ; 1919, p. 120.

- Traongurun. — Man., 1931, p. 82 — fam., 1917, p. 249 ; 1918, p. 97 ; 1919, p. 24.
- Traonmeur. — Man., 1903, p. 252 — chap., 1903, p. 243.
- Tranvoez. — 1912, p. 41 ; 1919, p. 231 ; 1926, p. 271 ; 1927, p. 157, 247 ; 1935, p. 159 ; 1939, p. 6, 10, 13, 16, 85.
- Traoulen. — 1916, p. 100.
- Tréanna. — Chap., 1903, p. 69, 88 ; 1908, p. 268 — man., 1908, p. 231, 276 — fam., 1904, p. 71 ; 1905, p. 201, 209 ; 1906, p. 68, 120 ; 1907, p. 62, 132, 136, 214, 215, 249 ; 1908, p. 5, 97, 102, 150, 160, 200, 204, 211, 231, 272 ; 1913, p. 191, 219 ; 1914, p. 191, 236, 356, 358 ; 1917, p. 69, 80 ; 1918, p. 198 ; 1919, p. 33, 154 ; 1922, p. 293 ; 1923, p. 4, 7 ; 1925, p. 71 ; 1939, p. 31, 81 ; 1940, p. 140, 163.
- Trébabu. — 1903, p. 87 ; 1907, p. 31 ; 1912, p. 95, 245 ; 1913, p. 94 ; 1918, p. 262 ; 1923, p. 293 ; 1935, p. 278.
- Trébalay. — Chap., 1902, p. 273, 276, 281 ; 1926, p. 83 ; 1935, p. 252.
- Trébaol. — 1911, p. 290 ; 1912, p. 213 ; 1935, p. 84, 279.
- Trébechoret. — 1939, p. 253.
- Trébédan. — 1924, p. 278.
- Trébern. — 1940, p. 223.
- Trébéron. — 1902, p. 165.
- Trébeurden. — 1924, p. 275.
- Trébodennic. — Man., 1934, p. 162, 167, 172 — fam., 1903, p. 224.
- Tréboul. — Pérennès, *Cantique pour la consécration de l'église de Tréboul*, 1930, p. 332 ; 1901, p. 107 ; 1908, p. 117, 125 ; 1922, p. 304 ; 1926, p. 66, 217 ; 1927, p. 34.
- Trébrivan. — 1901, p. 40, 42, 74 ; 1904, p. 340 ; 1911, p. 95 ; 1914, p. 362, 363 ; 1917, p. 140 ; 1918, p. 220 ; 1922, p. 199, 230, 301, 305 ; 1923, p. 40 ; 1932, p. 186 ; 1939, p. 87.
- Trébuzoret. — 1940, p. 137.
- Trédaniel. — 1924, p. 200 ; 1925, p. 213.
- Tréfentec. — 1940, p. 130, 143, 157.
- Treffalégan. — Man., 1918, p. 182 ; 1937, p. 17.
- Treffiat. — 1901, p. 38, 107, 121, 151, 209 ; 1903, p. 19, 293 ; 1913, p. 217 ; 1914, p. 361 ; 1918, p. 139 ; 1919, p. 155 ; 1922, p. 372 ; 1926, p. 267 ; 1939, p. 87.
- Treffidiern. — Man., 1910, p. 42 ; 1923, p. 3.
- Treffien (alias Trévien). — Man., 1903, p. 117 ; 1933, p. 15.
- Trefflez. — 1901, p. 74 ; 1904, p. 202, 203, 204, 214 ; 1911, p. 152 ; 1912, p. 198 ; 1917, p. 135, 332, 336, 338 ; 1935, p. 129.
- Treffrin. — 1904, p. 340 ; 1905, p. 95.
- Tréfilis. — 1912, p. 126.
- Tréfily. — Man., 1919, p. 74, 111 — chap., 1919, p. 74 — fam., 1919, p. 109, 110.
- Tréflaouéan. — 1903, p. 228, 347 ; 1918, p. 54 ; 1922, p. 76 ; 1923, p. 293 ; 1936, p. 128.
- Tréfllevez. — 1903, p. 228 ; 1925, p. 117 ; 1932, p. 105.
- Tréfléz. — 1901, p. 24, 107, 121, 155 ; 1903, p. 84, 89 ; 1904, p. 8 ; 1911, p. 44, 48 ; 1914, p. 316 ; 1918, p. 263 ; 1923, p. 293, 295, 365 ; 1924, p. 226, 298 ; 1925, p. 276 ; 1935, p. 138.

- Tréfrest. — Man., 1903, p. 116 ; 1908, p. 199.
- Trégain. — Man., 1904, p. 218.
- Trégalet. — 1905, p. 68.
- Tréganvez. — 1931, p. 135 ; 1940, p. 221.
- Trégarantec. — 1912, p. 312 ; 1913, p. 168 ; 1916, p. 321 ; 1917, p. 317, 343 ; 1918, p. 22, 57 ; 1923, p. 293, 297 ; 1925, p. 117, 119 ; 1931, p. 199 — Man., 1910, p. 42.
- Trégarec. — Chap., 1916, p. 164 ; 1918, p. 127 ; 1932, p. 280 — fam., 1907, p. 250.
- Trégarvan. — 1902, p. 56 ; 1912, p. 197 ; 1917, p. 133, 202 ; 1923, p. 93, 268.
- Tréglonou. — 1903, p. 83 ; 1912, p. 215 ; 1913, p. 168 ; 1919, p. 184 ; 1923, p. 293, 298, 362 ; 1925, p. 117, 120.
- Trégoazec. — Man., 1907, p. 187.
- Trégoezec. — 1940, p. 135.
- Trégonnec. — 1908, p. 50, 51.
- Trégonnez. — 1940, p. 186.
- Trégont-Mab. — Man., 1902, p. 208.
- Trégoret. — 1912, p. 252.
- Trégornan. — 1910, p. 181 ; 1911, p. 222, 235 ; 1928, p. 124.
- Trégourez. — 1901, p. 44 ; 1903, p. 73 ; 1904, p. 15, 240, 242, 245 ; 1907, p. 38 ; 1909, p. 42 ; 1910, p. 296 ; 1911, p. 149, 153, 238, 280 ; 1917, p. 230, 335 ; 1919, p. 146 ; 1923, p. 266 ; 1925, p. 217 ; 1935, p. 160 ; 1939, p. 87.
- Trégram. — 1924, p. 272.
- Trégué. — Man., 1933, p. 70.
- Tréguennec. — 1901, p. 38 ; 1922, p. 315 ; 1924, p. 252 ; 1926, p. 267 ; 1936, p. 28 ; 1939, p. 87.
- Tréguer. — 1903, p. 168 ; 1912, p. 274.
- Tréguier. — Pérennès, *Quelques droits de l'Evêque de Tréguier au XVII^e siècle*, 1926, p. 90 ; 1935, p. 114 ; 1939, p. 222 — fam., 1917, p. 321 ; 1918, p. 55 ; 1922, p. 359. Voir Ursulines.
- Trégun. — 1901, p. 38, 39, 45, 76, 83, 112, 135, 137, 156, 158 ; 1902, p. 40, 271, 346 ; 1903, p. 235, 348 ; 1904, p. 15, 27, 29, 71, 73, 77, 152, 322 ; 1906, p. 11 ; 1908, p. 251 ; 1910, p. 131 ; 1912, p. 94 ; 1913, p. 192 ; 1922, p. 230, 372 ; 1923, p. 197 ; 1924, p. 8 ; 1935, p. 252 ; 1938, p. 286 ; 1939, p. 88.
- Tréhot de Clermont. — Pilven, *Correspondance de M. Tréhot de Clermont, maire de Pont-Croix (1791)*, 1907, p. 217 à 1908, p. 58 ; 1908, p. 200 ; 1909, p. 12 ; 1911, p. 135 ; 1912, p. 37, 139 ; 1918, p. 13 ; 1922, p. 312 ; 1926, p. 349 ; 1927, p. 20, 22, 27 ; 1928, p. 118.
- Tréhou (le). — 1912, p. 267 ; 1918, p. 103 ; 1923, p. 293 ; 1925, p. 117 ; 1935, p. 143.
- Tréhouart. — 1925, p. 286.
- Tréléon. — Man., 1934, p. 27.
- Trévalaire. — 1903, p. 155 ; 1920, p. 9 ; 1930, p. 60.
- Trellu. — 1922, p. 372 ; 1927, p. 3 ; 1940, p. 193.
- Trémagon. — 1912, p. 374.
- Trémalaouen. — 1915, p. 20.
- Trémaouézan. — 1901, p. 27, 63, 72, 107, 117, 121, 260 ; 1902,

- p. 23, 29, 37, 96 ; 1903, p. 19, 29, 70, 81 ; 1910, p. 230 ; 1911, p. 42 ; 1916, p. 329 ; 1918, p. 196 ; 1924, p. 229, 240 ; 1926, p. 242 ; 1934, p. 161, 163, 167, 170 ; 1935, p. 136 ; 1936, p. 24, 27, 153 ; 1937, p. 144. Mével, *Notice sur la paroisse de Trémaouézan*. Bibliog., 1924, p. 383.
- Trémarec. — Man., 1917, p. 365 ; 1940, p. 137 — chap., 1903, p. 88.
- Trémaria. — 1904, p. 342 ; 1905, p. 209 ; 1910, p. 6, 12, 214 ; 1915, p. 308 ; 1919, p. 143 ; 1922, p. 106, 231, 303, 368 ; 1923, p. 310, 319 ; 1934, p. 241 — man., 1923, p. 240.
- Trémazan. — Man., 1913, p. 258 ; 1918, p. 33, 85 ; 1924, p. 339.
- Tremblement de terre. — 1925, p. 128 ; 1938, p. 3.
- Trémédern. — 1911, p. 342.
- Trémen. — Man., 1906, p. 270.
- Tréménach. — 1913, p. 346 ; 1915, p. 230 ; 1923, p. 293, 362 ; 1925, p. 117, 120.
- Tréméoc. — 1901, p. 38, 39, 117 ; 1907, p. 231 ; 1924, p. 9 ; 1926, p. 276 ; 1935, p. 260 ; 1939, p. 88 ; 1940, p. 198.
- Tréméur (saint). — Chap., 1901, p. 106, 115, 139 ; 1902, p. 201, 289 ; 1903, p. 84, 87 ; 1905, p. 187, 191, 207, 213 ; 1911, p. 76 ; 1925, p. 337 ; 1926, p. 86 ; 1928, p. 131 ; 1940, p. 207, 208, 232.
- Trémeven. — 1901, p. 44, 68, 151 ; 1902, p. 78, 361 ; 1911, p. 120 ; 1912, p. 268 ; 1920, p. 9, 27 ; 1924, p. 263 ; 1930, p. 65 ; 1939, p. 85, 88.
- Trémic. — Man., 1906, p. 125 — fam., 1906, p. 125, 127.
- Trémillec. — Man., 1940, p. 217 — fam., 1931, p. 136 ; 1940, p. 220, 221.
- Tréminou. — Chap., Malo-Renault, *Notre-Dame de Tréminou*, 1927, p. 232 ; 1940, p. 207, 230.
- Trémintin. — 1913, p. 211.
- Trémiso. — 1919, p. 220.
- Tréogan. — 1901, p. 44 ; 1905, p. 224 ; 1912, p. 309 ; 1924, p. 43.
- Tréogat. — 1901, p. 45, 209 ; 1907, p. 231 ; 1913, p. 221 ; 1915, p. 62 ; 1926, p. 265, 267 ; 1936, p. 28 ; 1939, p. 88.
- Tréoret. — 1908, p. 55.
- Tréornou. — Man., 1918, p. 201, 206, 248.
- Tréoudal. — Man., 1934, p. 103, 108.
- Tréouergat. — 1912, p. 269 ; 1917, p. 41 ; 1918, p. 24 ; 1919, p. 191 ; 1923, p. 293 ; 1925, p. 117.
- Tréoultré. — Voir Penmarch.
- Treouret. — 1905, p. 115, 116, 137, 166 ; 1908, p. 165 ; 1910, p. 134 ; 1911, p. 21, 25, 148, 151 ; 1918, p. 132 ; 1928, p. 250 ; 1936, p. 3 ; 1940, p. 133.
- Tréqueffelec. — Man., 1914, p. 284.
- Trésiguidy. — Man., 1922, 339 ; 1938, p. 263 ; 1939, p. 23. Voir Tréziguidi.
- Tresséol. — Man., 1925, p. 245 ; 1930, p. 182 — fam., 1901, p. 46 ; 1909, p. 211 ; 1910, p. 23, 25, 26, 27 ; 1914, p. 119. Voir Du Boys.
- Tresvaux. — 1929, p. 306.
- Treuscoat. — Man., 1939, p. 195, 197.

- Trevalloët. — 1912, p. 83, 86, 87.
- Trévannec. — Man., 1927, p. 10 — fam., 1926, p. 136, 137, 139, 159.
- Trévarez. — Man., 1910, p. 358 ; 1911, p. 21 ; 1919, p. 210, 216.
- Trévarn. — 1907, p. 152, 199, 200.
- Trévannou. — 1902, p. 273 ; 1903, p. 155 ; 1915, p. 85.
- Trévereur. — 1932, p. 111, 113 ; 1935, p. 143, 279.
- Trèves (Tableau des) au XVIII^e siècle. — 1924, p. 223.
- Trévidic. — 1922, p. 372 ; 1926, p. 355 ; 1938, p. 118 ; 1940, p. 116.
- Trévien. — Man., 1916, p. 368 — fam., 1924, p. 251.
- Trévigné. — Voir Perrien.
- Trévou. — 1939, p. 76.
- Trévoux (le). — 1901, p. 45 ; 1902, p. 361 ; 1906, p. 30 ; 1913, p. 217 ; 1915, p. 89 ; 1930, p. 65 ; 1939, p. 89.
- Treysier. — 1940, p. 193.
- Trézeguer. — Chap., 1919, p. 187.
- Tréziguidi. — 1905, p. 159 ; 1912, p. 305 ; 1913, p. 127 ; 1924, p. 34 ; 1939, p. 24. Voir Trésiguidy.
- Trézilidé. — 1916, p. 23.
- Trézulon. — Man., 1923, p. 341.
- Tribolé. — 1932, p. 57.
- Trinité (la). — Chap., 1901, p. 28, 106, 110, 111, 150, 267 ; 1902, p. 58, 78, 79, 87 ; 1903, p. 27, 85, 89, 277, 299, 300 ; 1905, p. 186, 191 ; 1906, p. 289 ; 1907, p. 39, 182, 268 ; 1910, p. 29, 330 ; 1911, p. 15, 274 ; 1912, p. 282 ; 1914, p. 144 ; 1915, p. 5, 89 ; 1916, p. 106, 297 ; 1917, p. 224, 258, 296 ; 1918, p. 225, 226 ; 1922, p. 326 ; 1923, p. 342 ; 1927, p. 238 ; 1928, p. 124 ; 1932, p. 188 ; 1933, p. 158, 188 ; 1938, p. 255.
- Trinité-Langonnet. — 1902, p. 79 ; 1910, p. 256, 262, 286 ; 1918, p. 140 ; 1919, p. 147.
- Triphine (sainte). — Chap., 1926, p. 86.
- Tristan (île). — 1901, p. 41, 45, 75 ; 1907, p. 244 ; 1908, p. 111 ; 1913, p. 375 ; 1914, p. 53, 117 ; 1917, p. 140 ; 1931, p. 7 ; 1939, p. 226, 252.
- Trivilit. — Man., 1926, p. 263.
- Trobérou. — Man., 1919, p. 73.
- Tro-Breiz. — 1904, p. 30, 106 ; 1908, p. 151, 281 ; 1915, p. 76, 89 ; 1922, p. 326 ; 1923, p. 3. Le Roy, *Tro-Breiz : Pèlerinage des Sept Saints de Bretagne. Livret du Tro-Breiz : prières et chants*. Bibliog., 1925, p. 359. Voir Sept Saints.
- Troérin. — 1902, p. 323 ; 1912, p. 356 ; 1913, p. 10, 16, 68, 77, 166, 170 ; 1915, p. 185, 188 ; 1917, p. 35, 67, 72, 98 ; 1918, p. 37 ; 1919, p. 61 ; 1922, p. 34 ; 1928, p. 326.
- Trogoff. — 1918, p. 239, 241 ; 1919, p. 10, 14 ; 1929, p. 297 ; 1937, p. 98, 99, 103, 105 ; 1940, p. 221.
- Trogriffon. — Man., 1913, p. 78.
- Trohanet. — Man., 1904, p. 244 ; 1908, p. 61 ; 1910, p. 358 ; 1911, p. 147 ; 1918, p. 132, 136 ; 1922, p. 307 ; 1930, p. 227. Voir Kerstrat, Tréouret.
- Trohéir. — Man., 1914, p. 279 — fam., 1905, p. 65, 72 ; 1906, p. 161, 193.

- Troilus. — 1903, p. 166, 225 ; 1939, p. 24, 28, 36 ; 1940, p. 212.
 Trolong du Romain. — 1903, p. 254.
 Tromabian. — Man., 1912, p. 263 — chap., 1912, p. 263.
 Tromelin. — Man., 1912, p. 376 ; 1931, p. 134 ; 1932, p. 287 —
 fam., 1916, p. 25, 368 ; 1917, p. 221 ; 1918, p. 58 ; 1919, p. 24 ;
 1922, p. 26 ; 1931, p. 126, 135 ; 1940, p. 216.
 Tromenec. — Man. et chap., 1903, p. 226 ; 1916, p. 229 ; 1919,
 p. 191 ; 1924, p. 347, 352 — fam., 1916, p. 230, 234.
 Troménie. — Pérennès et Guéguen, *La grande Troménie de
 Locronan*, 1923, p. 203 ; 1910, p. 266 ; 1916, p. 262 ; 1924,
 p. 11 ; 1925, p. 131, 189 ; 1940, p. 158, 163.
 Tromeur. — 1940, p. 62.
 Tronc pour les tours de Saint-Corentin. — 1908, p. 151.
 Tronchet. — 1912, p. 377 ; 1917, p. 164.
 Troniou. — 1904, p. 295 ; 1927, p. 247 ; 1935, p. 86, 160.
 Tronjoli. — Man., 1905, p. 257 ; 1912, p. 109.
 Tronjoly. — 1924, p. 109. Voir Moëlien.
 Tronoën. — *La sculpture gothique en Bretagne : Les calvaires.
 Tronoën*. Bibliog., 1930, p. 334. Voir Saint-Jean-Trolimon.
 Trouboul. — 1902, p. 124 ; 1910, p. 132 ; 1920, p. 27 ; 1923,
 p. 61, 316 ; 1924, p. 178 ; 1940, p. 239.
 Trouille. — 1926, p. 165.
 Trousarchan. — Man., 1919, p. 110.
 Troussel. — 1908, p. 57 ; 1916, p. 358.
 Troussel. — 1906, p. 203.
 Troussol. — 1929, p. 61.
 Tual. — 1922, p. 72, 74 ; 1925, p. 293 ; 1926, p. 297 ; 1927, p. 249 ;
 1935, p. 85, 113, 163, 257 ; 1940, p. 137.
 Tudal. — 1940, p. 239.
 Tudec. — 1918, p. 5 — chap., 1931, p. 29.
 Tudy (île). — *Notice*, 1914, p. 83 ; 1901, p. 160, 281 ; 1906, p. 113 ;
 1908, p. 192, 263 ; 1912, p. 284 ; 1939, p. 58.
 Tudy (saint). — 1926, p. 69 — chap., 1901, p. 105 ; 1906, p. 72 ;
 1938, p. 219.
 Tuffin de la Royrie. — 1923, p. 325 ; 1933, p. 126.
 Tugdual (saint). — Chap., 1901, p. 25, 150, 173 ; 1902, p. 290 ;
 1903, p. 87, 273 ; 1904, p. 203, 204 ; 1905, p. 208, 213 ; 1917,
 p. 363 ; 1918, p. 132 ; 1919, p. 178 ; 1932, p. 188 ; 1938, p. 11 ;
 1939, p. 29.
 Tugen [Tujan, Tujean, Tujen] (saint). — 1907, p. 268, 271,
 280 ; 1908, p. 112 ; 1909, p. 84, 88 ; 1925, p. 343 — chap.,
 1901, p. 29, 62, 71, 111, 116, 153, 269 ; 1902, p. 18, 31, 92,
 240 ; 1903, p. 14, 17, 81, 87, 336, 338, 366 ; 1905, p. 211 ;
 1906, p. 260 ; 1907, p. 182 ; 1909, p. 84 ; 1910, p. 183 ; 1912,
 p. 278, 280, 282 ; 1914, p. 340 ; 1931, p. 7 ; 1940, p. 140, 160.
 Velly, *Saint Tugen et son église*. Bibliog., 1925, p. 367 ; 1928,
 p. 128.
 Tuberville. — 1903, p. 168.
 Tuile. — 1907, p. 205, 214.
 Turiau (saint). — 1940, p. 137. Voir Thuriave.
 Turinaz. — 1931, p. 317.

- Tymeur. — 1902, p. 187 ; 1903, p. 357 ; 1910, p. 234 ; 1915,
 p. 294. Voir Timeur.
 Tyvarlen. — 1902, p. 180 ; 1905, p. 121 ; 1910, p. 236 ; 1914,
 p. 283 ; 1918, p. 19, 20 ; 1926, p. 141 ; 1931, p. 118 ; 1933,
 p. 50 ; 1939, p. 25 ; 1940, p. 163.
 Uguen (chanoine). — *Nécrologie*, 1937, p. 286.
 Ulfien-Duval. — 1903, p. 248 ; 1911, p. 278, 289 ; 1924, p. 5 ;
 1934, p. 30.
 Ulger. — 1934, p. 218.
 Union chrétienne. — 1906, p. 269 ; 1924, p. 303 ; 1925, p. 283.
 Voir Petit Couvent.
 Union (sainte). — 1918, p. 8 ; 1925, p. 9 ; 1935, p. 199, 210.
 Urbain II. — 1911, p. 244 ; 1933, p. 213.
 Urbain IV. — 1906, p. 184 ; 1911, p. 250 ; 1926, p. 73.
 Urbain V. — 1912, p. 220, 249 ; 1920, p. 7 ; 1937, p. 111.
 Urbain VIII. — 1912, p. 279 ; 1915, p. 138, 142, 192, 265, 296,
 335 ; 1917, p. 147, 165 ; 1924, p. 101 ; 1927, p. 71, 76 ; 1935,
 p. 53, 99.
 Urfold (saint). — 1903, p. 358 — chap., 1903, p. 221, 358 ; 1932,
 p. 254.
 Uriou (saint). — Chap., 1902, p. 286 ; 1919, p. 178 ; 1928, p. 122 ;
 1937, p. 22.
 Ursulines. — Carhaix, 1904, p. 327 ; 1905, p. 23, 35, 38, 84 ;
 1918, p. 29 ; 1919, p. 229 ; 1922, p. 135 — Faou, 1909, p. 137 —
 Faouët, 1919, p. 229 — Landerneau, 1911, p. 130 ; 1913, p. 303 ;
 1917, p. 44, 65 ; 1922, p. 353 ; 1923, p. 50, 52, 55, 303 ; 1924,
 p. 140 ; 1925, p. 298 ; 1929, p. 49 ; 1937, p. 224 — Lesneven,
 1902, p. 210 ; 1913, p. 303 ; 1917, p. 70 ; 1918, p. 197 ; 1922,
 p. 25, 75, 129 ; 1928, p. 343 ; 1929, p. 51 ; 1937, p. 224 —
 Morlaix, 1913, p. 293, 301 ; 1916, p. 14 ; 1917, p. 95 ; 1934,
 p. 211 ; 1937, p. 213, 215 — Pleyber-Christ, 1913, p. 301 —
 Pont-Croix, 1901, p. 108 ; 1902, p. 210 ; 1907, p. 222, 265 ;
 1908, p. 70, 200 ; 1909, p. 12 ; 1911, p. 135, 263 ; 1913, p. 291 ;
 1915, p. 246 ; 1919, p. 199 ; 1922, p. 308 — Quimper, 1901,
 p. 154 ; 1903, p. 33, 342 ; 1904, p. 269, 309 ; 1905, p. 55, 56,
 173 ; 1906, p. 47 ; 1909, p. 119 ; 1912, p. 359 ; 1913, p. 113,
 291 ; 1917, p. 140 ; 1919, p. 199 ; 1922, p. 308 ; 1923, p. 109 —
 Quimperlé, 1901, p. 154 ; 1902, p. 210 ; 1909, p. 137 ; 1911,
 p. 259, 260, 265 ; 1913, p. 225, 290, 295, 301 ; 1916, p. 15 ;
 1919, p. 229 ; 1922, p. 62 — Saint-Pol-de-Léon, Mesguen,
*Trois cents ans d'apostolat. Les Ursulines de Saint-Pol-de-
 Léon*, 1298, p. 326 ; 1929, p. 19 ; 1913, p. 56, 300 ; 1915, p. 38,
 196, 285, 288, 345 ; 1916, p. 13, 77, 81, 82 ; 1917, p. 145 —
 Tréguier, 1913, p. 303 ; 1915, p. 345, 347 ; 1937, p. 215.
 Urvoas. — 1924, p. 182.
 Usebres. — 1906, p. 15.
 Uzel. — 1911, p. 64.
 Vaillant. — 1918, p. 84.
 Valentin. — 1901, p. 152, 153, 154 ; 1903, p. 324, 332, 342 ; 1905,
 p. 161 ; 1912, p. 14, 72, 182 ; 1914, p. 301 ; 1934, p. 198.

- Validire. — 1901, p. 248 ; 1902, p. 27, 74 ; 1913, p. 273, 274 ; 1934, p. 1 ; 1935, p. 197 ; 1937, p. 112.
- Vallacon. — 1907, p. 206.
- Valleau. — 1926, p. 209.
- Vallet. — 1909, p. 44 ; 1911, p. 72 ; 1914, p. 343 ; 1935, p. 270 ; 1939, p. 59.
- Val-Pinart (le). — Man., 1934, p. 114.
- Val-Pontlo. — 1940, p. 182, 183.
- Valtrain. — 1918, p. 184.
- Vambert. — 1922, p. 77.
- Vannes. — 1916, p. 87, 379.
- Varicourt. — 1916, p. 220.
- Vauban. — 1931, p. 247.
- Vauboulon. — 1932, p. 34.
- Vaud. — 1905, p. 223 ; 1911, p. 14.
- Vaudurand. — 1915, p. 344 ; 1917, p. 17, 20, 48, 109 ; 1922, p. 169.
- Vaugailard. — Man., 1934, p. 2.
- Vaughan. — 1931, p. 329.
- Vauréal. — 1922, p. 114.
- Védel. — 1917, p. 15, 16.
- Véguen (saint). — Chap., 1908, p. 182 ; 1925, p. 218.
- Vellé (saint). — Chap., 1908, p. 203 ; 1909, p. 175.
- Veller. — 1904, p. 340 ; 1907, p. 229 ; 1935, p. 161.
- Velly (Abbé Y.). — Nécrologie, 1933, p. 142 ; 1940, p. 171.
- Venal (saint). — Chap., 1915, p. 55.
- Vendal (saint). — Chap., 1926, p. 217.
- Venec (saint). — Chap., 1901, p. 72, 105, 117 ; 1902, p. 148, 151, 201, 219 ; 1903, p. 81, 88, 263 ; 1904, p. 203, 204, 223 ; 1905, p. 113 ; 1906, p. 78 ; 1907, p. 39 ; 1909, p. 77 ; 1919, p. 187 ; 1930, p. 8 ; 1935, p. 129.
- Verax. — 1919, p. 88.
- Verges. — 1910, p. 38.
- Vergos. — 1904, p. 234 ; 1925, p. 171 ; 1929, p. 183.
- Verguet. — 1927, p. 58 ; 1933, p. 31.
- Vern (le). — 1902, p. 77.
- Véronique (sainte). — Chap., 1901, p. 149 ; 1902, p. 277, 278 ; 1903, p. 82, 259 ; 1911, p. 302, 304 ; 1934, p. 204 ; 1935, p. 194.
- Verron. — 1918, p. 29, 31.
- Verte (fle). — 1935, p. 3, 13.
- Veillot. — 1925, p. 321.
- Vicaire perpétuel. — 1938, p. 277.
- Vidal. — 1910, p. 96.
- Videlo. — 1933, p. 264.
- Vie chère. — 1913, p. 101 ; 1926, p. 106, 168 ; 1931, p. 249.
- Viel. — 1903, p. 184 ; 1928, p. 250 ; 1931, p. 237 ; 1933, p. 114 ; 1934, p. 21.
- Vierge (fle). — 1916, p. 228 ; 1935, p. 3, 13.
- Vierge Noire. — 1929, p. 31.

- Vieux-Bourg-Quintin. — 1901, p. 39 ; 1906, p. 73 ; 1913, p. 57 ; 1919, p. 11 ; 1938, p. 281 ; 1939, p. 89.
- Vieux-Chastel. — 1905, p. 137 ; 1906, p. 36 ; 1910, p. 131 ; 1912, p. 236 ; 1913, p. 38, 46, 112 ; 1914, p. 295, 362 ; 1915, p. 14 ; 1917, p. 81, 140, 230, 333 ; 1925, p. 197 ; 1939, p. 226.
- Vieux-Châtel. — Man., 1903, p. 112 ; 1907, p. 278 ; 1915, p. 14 ; 1934, p. 163.
- Vieux-Manoir. — 1938, p. 98, 105.
- Vilestienne. — 1940, p. 171.
- Villeblanche. — 1912, p. 236 ; 1913, p. 40, 351, 378.
- Villedieu. — 1940, p. 231.
- Villefrançon. — 1915, p. 135.
- Ville Jaffrez. — 1904, p. 336.
- Villeneuve. — Man., 1930, p. 65 ; 1934, p. 46 — chap., 1911, p. 290.
- Villequier. — 1925, p. 15.
- Villers des Champs. — 1911, p. 186.
- Villiers de l'Isle-Adam. — 1928, p. 322.
- Villiers du Terrage. — 1903, p. 260.
- Vincent. — 1909, p. 268.
- Vincent Ferrier (saint). — 1902, p. 336 ; 1905, p. 141 ; 1910, p. 314 ; 1917, p. 219 ; 1920, p. 23 ; 1922, p. 20, 139 ; 1925, p. 352.
- Vinoc (saint). — 1931, p. 8.
- Vintimille. — 1929, p. 300.
- Violeau. — 1913, p. 365.
- Visdelou. — 1903, p. 224 ; 1913, p. 50 ; 1922, p. 189 ; 1924, p. 102 ; 1931, p. 121 ; 1940, p. 27, 28, 235.
- Visitandines. — 1913, p. 299, 361 ; 1914, p. 36, 135.
- Vistorte. — 1902, p. 318 ; 1904, p. 225 ; 1914, p. 351 ; 1920, p. 26 ; 1923, p. 313 ; 1924, p. 251 ; 1925, p. 249 ; 1926, p. 177 ; 1940, p. 165.
- Vital (saint). — Chap., 1906, p. 131 ; 1938, p. 121.
- Vitré. — 1935, p. 114.
- Vizia (saint). — 1911, p. 200.
- Vocquer. — 1940, p. 230.
- Voies romaines. — 1904, p. 326 ; 1915, p. 180 ; 1916, p. 140.
- Voirie. — 1918, p. 256.
- Voirin (saint). — Chap., 1927, p. 159 ; 1935, p. 159 ; 1939, p. 12.
- Volant. — 1902, p. 124 ; 1914, p. 147 ; 1927, p. 150, 162 ; 1934, p. 54 ; 1935, p. 121, 260, 261 ; 1939, p. 20 ; 1940, p. 223, 236, 239.
- Voltaire. — Voir Fréron.
- Voyer. — 1912, p. 207.
- Watrin. — 1904, p. 341 ; 1911, p. 132 ; 1939, p. 88.
- Wix. — 1916, p. 126, 186.
- Yaouanc. — 1912, p. 61.
- Yven. — 1909, p. 44 ; 1914, p. 344 ; 1940, p. 115.
- Yvenat. — 1910, p. 256, 264 ; 1911, p. 165 ; 1919, p. 193 ; 1928, p. 123 ; 1937, p. 23 ; 1940, p. 225, 239.
- Yves. — 1905, p. 62.

Yves (saint). — 1903, p. 216 ; 1910, p. 297 ; 1916, p. 295 ; 1937, p. 111. — Chap., 1903, p. 88 ; 1904, p. 68 ; 1906, p. 272 ; 1908, p. 192 ; 1910, p. 329, 337 ; 1912, p. 42, 190, 280, 282, 287 ; 1913, p. 317 ; 1914, p. 340 ; 1915, p. 149 ; 1917, p. 77, 246, 365, 369 ; 1918, p. 150 ; 1919, p. 75, 102 ; 1922, p. 67 ; 1926, p. 150 ; 1930, p. 61, 68 ; 1938, p. 202 ; 1939, p. 248 ; 1940, p. 105.

Yves des Bretons (saint). — 1917, p. 15 ; 1926, p. 18 ; 1929, p. 101.

Yvi (saint). — Chap., 1903, p. 360.

Yvonne (sainte). — Chap., 1915, p. 85, 91.

Zéphyrin (saint). — Chap., 1938, p. 202.

Zouaves pontificaux. — 1930, p. 162, 261.

