

CONSULTATION SUR PLACE
OUI

PRET
NON

PEB
NON

1489

**Ecole Nationale Supérieure
des Sciences de l'Information
et des Bibliothèques**

Diplôme de conservateur de bibliothèque

MÉMOIRE D'ÉTUDE

**UN EXEMPLE UNIQUE DE CHANCELLERIE SEIGNEURIALE
AU XIV^e SIÈCLE :
CELLE DE JOFFROI IV D'APREMONT EN LORRAINE**

**RAPPORT D'ÉTAPE DE LA RECHERCHE
SUR
LA MAISON D'APREMONT DES ORIGINES AU XIV^e SIÈCLE**

Mathias Auclair

2000



**Ecole Nationale Supérieure
des Sciences de l'Information
et des Bibliothèques**



Diplôme de conservateur de bibliothèque

MÉMOIRE D'ÉTUDE

**UN EXEMPLE UNIQUE DE CHANCELLERIE SEIGNEURIALE
AU XIV^e SIÈCLE :
CELLE DE JOFFROI IV D'APREMONT EN LORRAINE**

**RAPPORT D'ÉTAPE DE LA RECHERCHE
SUR
LA MAISON D'APREMONT DES ORIGINES AU XIV^e SIÈCLE**

Mathias Auclair

sous la direction de
Michel Parisse
Université de Paris I — Panthéon — Sorbonne

2000

1999
DCB
03

REMERCIEMENTS

Tous nos remerciements vont à

— M. Michel Parisse, professeur à l'université de Paris I — Panthéon — Sorbonne, qui a accepté de diriger ce mémoire et qui nous a fait profiter de son expérience et de ses conseils.

— M. Dominique Varry, dont les séminaires d'histoire du livre à l'ENSSIB ont été riches d'enseignements et ont constitué une occasion favorable au renouvellement de nos problématiques de recherche.

Résumé français

Le registre de Joffroi IV, seigneur d'Apremont de 1325 à 1370, est un document diplomatique exceptionnel conservé à la Bibliothèque nationale de France sous la cote fr. 11835. Ce rapport d'étape, après un état des sources et une bibliographie concernant la famille d'Apremont, en propose une première étude dont l'objectif est la description de l'organisation et du fonctionnement de la chancellerie de Joffroi IV.

English summary

The register of Joffroi IV, lord of Apremont from 1325 to 1370, is an exceptional diplomatic document kept in the *Bibliothèque nationale de France* with the classification mark fr. 11835. This progress report, after a review of the sources and bibliography concerning the Apremont lineage, proposes a first study of it in order to describe organisation and functioning of Joffroi's IV chancellery.

Apremont-la-Forêt (Meuse)**Histoire**Moyen age

Seigneurs**France**Apremont-la-Forêt (Meuse)

Noblesse**France**Lorraine

SOMMAIRE

SOURCES ET BIBLIOGRAPHIE	6
Introduction à l'état des sources manuscrites	6
Des sources éparses	6
Des sources variées	11
Sources manuscrites	12
I. Dépôts d'archives	13
II. Bibliothèques	35
Sources imprimées	48
I. Sources narratives	48
II. Sources diplomatiques	53
III. Listes de vassaux et convocations d'ost	62
IV. Nécrologes et obituaires	63
V. Sigillographie et héraldique	64
VI. Inscriptions	68
Bibliographie	69
I. Contexte politique et religieux	71
II. Noblesse et lignages nobles	79
III. Économie, société et culture	90
IV. Archivistique, diplomatique, héraldique et sigillographie	101
INTRODUCTION	107
Apremont et la « Grande histoire »	108
Apremont et ses historiens : quelques jalons historiographiques	108
D'une thèse d'École des chartes à une thèse de doctorat	109

I. LA FAMILLE D'APREMONT ET SON ASCENSION	111
1. Les origines de la famille d'Apremont et son implantation à Apremont	111
2. Les voies de la réussite du lignage	115
3. Situation de la seigneurie d'Apremont à l'avènement de Joffroi IV (1325)	121
II. LES TÉMOINS D'UNE CHANCELLERIE SEIGNEURIALE EXCEPTIONNELLE	122
1. De la codicologie à l'histoire institutionnelle	122
2. De la diplomatique à l'histoire institutionnelle	131
3. De la sigillographie à l'histoire institutionnelle	135
III. LA CHANCELLERIE DE JOFFROI IV : UNE INSTITUTION À LA FRANÇAISE	139
1. Les débuts de l'enregistrement : une nouvelle organisation de la chancellerie	139
2. L'acte de sa préparation à sa restitution: organisation et activité de la chancellerie	141
3. la chancellerie de Joffroi IV et le modèle français	143
4. Pérennité de la chancellerie	145
CONCLUSION	147
1. La chancellerie et l'administration de sa seigneurie par Joffroi IV	147
2. La chancellerie et la politique de prestige du lignage	149
3. Formation d'une cour et réussite sociale	150
Conclusion : La chancellerie dans la perspective de la thèse de doctorat	151
ANNEXES	I
I. Carte de la Lorraine au Moyen Age	III
II. Généalogie de la famille d'Apremont jusqu'à Joffroi IV	IV
III. Le registre de Joffroi IV (Bibl. nat. de Fr., fr. 11835)	IX
IV. Actes originaux	CX
V. Sceaux de Joffroi IV	CXIX

SOURCES ET BIBLIOGRAPHIE

Introduction à l'état des sources manuscrites concernant la famille seigneuriale d'Apremont ¹

Des sources éparses

Les textes, par leur nombre et leur richesse, désignent immédiatement la famille d'Apremont comme l'une des premières du Barrois durant les temps médiévaux. Si les sources sont riches, elles sont aussi très éparses : le dynamisme du lignage, son rapide revers de fortune et l'histoire de ses archives au cours de la période moderne l'expliquent en partie.

Du fait de la situation géographique d'Apremont dans le Barrois et des liens qu'entretiennent régulièrement les seigneurs et les comtes, puis ducs, de Bar depuis le XIII^e siècle, c'est assez naturellement que l'on trouve bon nombre de documents concernant la seigneurie d'Apremont aux Archives départementales de la Meuse dans le fonds de la Chambre des comptes de Bar et dans celui des établissements ecclésiastiques qui, anciennement établis sur le territoire couvert par l'actuel département de la Meuse, ont profité des largesses de certains membres de la famille d'Apremont ou en ont subi, au contraire, les exactions.

Ce n'est pas aux Archives départementales de la Meuse que l'on trouve, contre toute attente, les archives proprement dites de la seigneurie : à la suite de l'achat de la seigneurie d'Apremont pour 60 000 livres tournois par le duc de Lorraine, Charles III, à Louis, duc de Nevers, et à sa femme, Henriette de Clèves, par contrat du 9 septembre

¹ Cet état des sources concernant la famille d'Apremont est repris, à quelques variantes près, de M. Auclair, *Politique lignagère et ambitions comtales...*, Paris, 1999, thèse pour le diplôme d'archiviste paléographe, vol. 1, p. 7 - 14.

1566 devant notaires du châtelet de Paris ¹, le fonds d'archives de la seigneurie a rejoint le Trésor des chartes des ducs de Lorraine.

Une clause du contrat d'achat de la seigneurie d'Apremont par le duc de Lorraine ² stipule bien, en effet, que le duc de Lorraine acquiert avec la seigneurie les archives de cette dernière : « Et si a semblablement esté accordé entre lesdites parties esdis noms que mondit seigneur le duc de Lorraine entrera en la jouissance d'icelle terre et seigneurie d'Aspremont a commencer du jour Saint Remy prochainement venant, et sera tenue madite dame duchesse bailler et delivrer a mondit seigneur, duc de Lorraine, tous et chascuns les tiltres et enseignemens qu'elle pourra recouvrer de ladite terre d'Aspremont ». Le 10 mai 1570, Nicolas Peltre, conseiller et secrétaire ordinaire du duc de Lorraine, vient aussi prendre livraison des titres à la Chambre des Comptes de Nevers pour le duc de Lorraine et un *Inventaire de 420 tiltres retiréz par ordre du duc de Lorraine de la Chambre des Comptes de Nevers le 10^e de may 1570 par le s^r Nicolas Peltre, conseiller secretaire du duc de Lorraine, tous concernantz la comté d'Aspremont* ³ est dressé. C'est un registre de 144 feuillets de papier, couvert de parchemin, où les analyses des actes répertoriés sont assez longues (une dizaine de lignes chacune en moyenne) et précises (la date de chaque acte est indiquée) ; le conditionnement et la cote des pièces à la Chambre des Comptes de Nevers est en outre indiquée. Les pièces, plutôt au nombre de 800 que de 400, ont ainsi été rangées à la Chambre des Comptes de Nevers dans des layettes (cotées A ; E, 14 articles ; F, 10 articles), dans des sacs (cotés B, 80 articles ; C, 41 articles) et peut-être dans d'autres conditionnements non spécifiés (cotés D, 28 articles ; G, 9 articles) ; à cet ensemble s'ajoute encore une série de registres, cotés AA à X, et de pièces, cotées de I à CCCCXX.

Intégrées au Trésor des chartes des ducs de Lorraine depuis Charles III, les archives de la seigneurie d'Apremont en ont donc connu les vicissitudes depuis le XVI^e siècle ⁴. L'histoire des malheurs successifs qui affligèrent les archives ducales de Lorraine explique, en partie, la localisation actuelle de pièces intéressant la seigneurie d'Apremont, conservées certes à Nancy, mais aussi, entre autres, à Paris (Archives nationales, Archives du Ministère des Affaires Étrangères, Bibliothèque nationale de

¹ Sur cette acquisition, voir Dom A. Calmet, *Histoire ecclésiastique et civile de la Lorraine*, 2^e éd., Nancy, 1756, vol. 4, col. 11 et Arch. dép. M.-M., B 338, fol. 1 - 37v.

² Arch. dép. M.-M., B 338, fol. 1 - 2v.

³ Arch. dép. M.-M., B 509, n° 70. On trouve aux fol. 142 - 142v de ce registre la transcription du procès-verbal attestant que Nicolas Peltre est venu à la Chambre de Comptes de Nevers au nom du duc de Lorraine prendre livraison des archives.

⁴ Au XVII^e siècle, ne partie des archives semble cependant avoir été conservée au château d'Apremont, dans la *Tour de la porterie*. Arch. dép. M.-M., B 2353, fol. 19v (1601) : ...*la tour de la porterie où sont les papiers et procès des châtelierie et prévosté d'Aspremont*.

France, Bibliothèque de l'Institut), à Chantilly (Archives du Musée Condé) et à Vienne (Autriche) ¹.

L'entrée des troupes françaises à Nancy en septembre 1633 marque ainsi le début des tribulations du Trésor des chartes de Lorraine, qui venait de connaître une réorganisation sans précédent à l'instigation du duc Charles III et grâce au travail du président de la chambre des Comptes, Thierry Alix († 1594) ; cette réorganisation avait été matérialisée par la réalisation des 91 volumes du cartulaire de Lorraine et par la construction, entre 1576 et 1578, d'une « chambre du Trésor » dans une tour octogonale du château ducal ². Devant les progrès de l'armée française, le duc Charles IV avait ordonné à Claude Janin, garde du Trésor des chartes de Lorraine, et à son neveu Nicolas Mengin, de réunir les titres les plus précieux de l'État lorrain et de les envoyer en sûreté à la forteresse de La Mothe. Janin et Mengin y firent parvenir six coffres, mais La Mothe capitula le 26 juillet 1634 et les coffres tombèrent aux mains des Français, qui les ramenèrent à Nancy où le roi appela Théodore Godefroy, son historiographe, à venir en faire l'inventaire. Godefroy obtint bientôt de Louis XIII le transfert des coffres à Paris, augmenté encore de prélèvements qu'il avait pu faire dans les dépôts, grâce à la permission royale ; les titres lorrains furent déposés au sein du Trésor des chartes de France où ils demeurèrent trente ans. Godefroy en fit un inventaire et des copies, offertes au chancelier Séguier³. En 1664, suite au traité de Vincennes du 28 février 1661 et à la paix retrouvée, les coffres furent rendus par Louis XIV au duc Charles IV ; le gouvernement royal y opéra cependant la rétention d'un certain nombre de titres jugés intéressants pour asseoir les droits du roi en Lorraine. Ces titres, intéressant le Barrois et les Trois évêchés, se trouvent à présent aux Archives nationales sous les cotes J 911-914, 932-933, 978 à 989^B.

Théodore Godefroy et son fils Denis, grands amateurs et collectionneurs de documents, opérèrent également des prélèvements à leur profit. Une partie des documents ainsi détournés, ainsi qu'un grand nombre de copies, se trouvent aujourd'hui à la Bibliothèque de l'Institut, dans la collection Godefroy.

¹ Sur le Trésor des chartes des ducs de Lorraine et ses démembrements successifs, voir la dernière mise au point due à H. Collin, *Le trésor des chartes de Lorraine, ses lieux de conservation successifs et les amoindrissements qu'il a subis au XVII^e siècle et au XVIII^e siècle*, *Lotharingia*, 1997, vol. 7, p. 179 - 195. On pourra consulter également le volumineux article de H. Lepage, *Le Trésor des chartes de Lorraine*, *Bulletin de la Société d'archéologie lorraine*, 1857, vol. 7, p. 99 - 280., qui reste une référence. Sur les anciens inventaires du Trésor des chartes, voir P. Marichal, Dufourny et Lancelot : notes sur les anciens inventaires du Trésor des chartes de Lorraine, *Mémoires de la Société d'archéologie lorraine*, 1894, p. 5 - 74. On ne rappellera pas dans le cours de cet exposé les documents présents dans chacun des dépôts qui conservent une partie du Trésor des chartes des ducs de Lorraine ; on se reportera pour cela au relevé des sources manuscrites.

² H. Collin, *op. cit.*, p. 183 - 188.

³ Ces 41 volumes de copies se trouvent aujourd'hui à la Bibl. nat. de France sous la cote fr. 18843 - 18883.

Si le traité de Vincennes avait permis le retour en Lorraine d'une partie des titres spoliés, il avait aussi confirmé la cession à Louis XIII par le duc Charles IV, lors du traité de Paris du 29 mars 1641, du Clermontois d'Argonne et des places de Dun (jadis seconde capitale des seigneurs d'Apremont), de Stenay et de Jametz. Ces territoires étaient passés dès 1648 au Grand Condé à titre d'apanage et les actes qui s'y rapportaient furent donc cédés par Charles IV en 1661. Ces titres sont à présent conservés dans la série E des Archives du Musée Condé (château de Chantilly) et sont propriété de l'Institut de France.

En 1670, Louis XIV fit envahir la Lorraine et occuper militairement Nancy le 26 août 1670. Louis XIV prononça la suppression de la Chambre des Comptes de Lorraine et fit opérer la saisie du Trésor des chartes ; cette suppression de la chambre des comptes de Lorraine, qui contrôlait depuis la fin du XV^e siècle le Trésor, entraîna l'envoi des archives ducales à la citadelle de Metz. Le roi établit alors le 30 octobre 1679 une chambre royale composée de membres du parlement de Metz pour rechercher les usurpations éventuelles commises par les ducs sur le temporel des trois évêchés. On mit à la disposition de cette chambre les cartulaires et les layettes du trésor des chartes, et, du 15 avril 1680 au 21 juin 1683, furent rendus une série d'arrêts réunissant au domaine royal ou au temporel des évêchés une foule de villes, de bourgs, de villages, de terres et de seigneuries. Les titres produits devant la chambre des réunions se trouvent aujourd'hui aux Archives nationales sous les mêmes cotes que le contenu des coffres de La Mothe. Le Trésor des chartes, restitué à la Lorraine par l'article 37 du traité de Ryswick du 30 octobre 1697, revint à Nancy très mutilé.

En 1736, avant même la signature du traité de Vienne du 13 février 1737, le duc François III quitta la Lorraine en emportant avec lui, en plus de ses papiers de famille, une grande quantité d'archives, prélevées par son secrétaire particulier, Molitoris, sur le Trésor des chartes laissé à Nancy. Ces archives furent conservées à Vienne, avant d'être restituées aux Archives départementales de Meurthe-et-Moselle en 1923 ; les « archives familiales » sont cependant restées à Vienne¹.

Ce qui restait du Trésor se trouvait, au milieu du plus grand désordre, dans la tour octogonale du palais ducal. Le cardinal de Fleury et le ministre des Affaires étrangères Amelot, désireux d'en connaître exactement le contenu, envoyèrent à Nancy l'érudit Antoine Lancelot en 1737 pour rétablir l'ordre des archives et en dresser un nouvel inventaire. Le 1^{er} août 1740, Lancelot remit le Trésor, l'inventaire et les clefs de la tour

¹ Sur ce sujet, voir les articles de M. Dieterlen, *Le fonds lorrain aux archives de Vienne, Mémoires de la Société d'archéologie lorraine*, 1913, vol. 63, p. 5 - 52 et de H. Collin, *Les archives de la maison de Lorraine à Vienne*, in *Les Habsbourg et la Lorraine : actes du colloque international organisé par les Universités de Nancy II et Strasbourg III... (Nancy, 22, 23, 24 mai 1987)*, Nancy, 1988, p. 29 - 37.

au chancelier La Galaizière, au procureur général de la Cour souveraine de Lorraine, à celui de la chambre des Comptes et au garde Maillard de Tresle. Avant de regagner Paris, Lancelot avait cependant envoyé, avec l'assentiment du cardinal-ministre, une importante quantité de papiers « inutiles » à la Lorraine pris dans le Trésor dont il jugea intéressant d'enrichir la bibliothèque du roi et le dépôt des Affaires étrangères. En 1738, Lancelot avait en effet trouvé à Metz des pièces concernant les terres dont la France était en possession en 1698. Lancelot, ne conservant par devers lui que les documents concernant la Lorraine et les Trois évêchés, fit des autres un ballot qu'il envoya en janvier 1739 à Paris au dépôt des archives étrangères. Ils forment aujourd'hui la Correspondance politique de Lorraine. À la fin de 1739, Lancelot avait envoyé à Paris 11 ballots, contenant un nombre important de documents, et en particulier les documents concernant les terres qui appartenaient à la France en 1737. C'est de ce « détournement d'archives » que la *Collection de Lorraine* à la Bibliothèque nationale de France tire son origine. Les pièces ont été montées dans des volumes sous le règne de Louis-Philippe. Michel Chappotin, secrétaire d'Antoine Lancelot, a rédigé des bulletins analytiques destinés à être mis en tête des divers portefeuilles manuscrits ou registres de la Collection ; il dressa enfin un état sommaire des documents apportés de Lorraine en 1740 qui permet de constater le passage d'un assez grand nombre de documents dans les fonds français et latin ¹.

Il faut encore mentionner qu'à la Révolution, l'archiviste Eloy parvint à sauver un grand nombre de documents, en particulier les comptes ; des pièces de parchemin furent néanmoins utilisées pour fabriquer des gargousses pour l'artillerie ; le *Premier état de la recherche de pièces en parchemin tirées du Trésor des chartes de la cy-devant province de Lorraine pour satisfaire à la lettre du 7 prairial dernier de l'Agence de la Conservation des armes et munitions de guerre de la République* du 14 messidor an II signale ainsi un certain nombre de pièces contenues dans les layettes Apremont comme propres à cet usage ².

Les malheurs du Trésor des chartes des ducs de Lorraine n'expliquent pas, à eux seuls, la dispersion des sources intéressant les membres de la famille d'Apremont : la politique matrimoniale ambitieuse du lignage y est aussi pour beaucoup. On trouve ainsi aux Archives départementales du Nord de nombreuses pièces témoignant de l'activité des seigneurs d'Apremont en Hainaut, et aux Archives départementales des Ardennes, de leur implantation en Champagne et en Picardie. Une bonne partie des archives intéressant la famille d'Apremont conservées aux Archives nationales et dans les dépôts belges et

¹ Descriptif de ces manuscrits dans P. Marichal, *Catalogue... de la Collection de Lorraine*, Nanct, 1896, p. 371-386 [fr. 11813, 11823, 11835 - 11839, 11853, 13497 ; lat. 10015, 10020, 10021].

² H. Lepage, *Le Trésor des chartes de Lorraine*, *Bulletin de la Société d'archéologie lorraine*, 1857, vol. 7, p. 270 - 273.

luxembourgeois sont en outre le résultat de relations suivies avec le roi de France, les comtes de Champagne, les ducs de Luxembourg et avec les abbayes belges.

Il faut encore faire une place ici à des explications moins rationnelles et créditer le hasard de la localisation de certaines pièces : le démembrement du *livre de prière de Joffroi III et d'Isabelle de Quiévrain* entre l'Angleterre et l'Australie est ainsi la conséquence malheureuse d'achats aléatoires.

Des sources variées

Les sources permettant l'étude de la famille d'Apremont sont donc nombreuses et éparses, mais aussi très variées. Les *sources diplomatiques* constituent pourtant l'essentiel de la documentation : actes originaux, cartulaires et registres, sans parler des nombreuses copies d'érudits, représentent en effet une masse d'informations importante.

D'autres sources sont cependant des compléments précieux aux sources diplomatiques, certes d'une grande richesse, mais aussi parfois d'une sécheresse non moins grande : les *sources narratives et littéraires* (chroniques, *vita*, mais aussi chansons de geste, romans...), les *sources nécrologiques* (nécrologes des établissements ecclésiastiques lorrains : Gorze, Saint-Vanne de Verdun, cathédrale de Verdun, Saint-Mihiel etc.), les *sources sigillographiques et héraldiques* et les *sources iconographiques* (manuscrits enluminés). Elles permettent un croisement des informations et des développements inenvisageables à partir des seules sources diplomatiques.

SOURCES MANUSCRITES

Dépôts d'archives

Dépôts en Lorraine.

- Archives départementales de Meurthe-et-Moselle (Nancy).
- Archives départementales de la Meuse (Bar-le-Duc).
- Archives départementales de la Moselle (Saint-Julien-lès-Metz).
- Archives départementales des Vosges (Épinal).

Dépôts à Paris.

- Archives nationales.
- Archives du ministère des Affaires Étrangères.

Autres dépôts d'archives en France.

- Archives départementales de l'Aisne (Laon).
- Archives départementales des Ardennes (Charleville-Mézières).
- Archives départementales de la Marne (Châlons-en-Champagne).
- Archives départementales du Nord (Lille).
- Archives du Musée Condé (Chantilly).

Dépôts à l'étranger.

Autriche

- Wiener Haus— Hof— und Staatsarchiv (Vienne, Autriche).

Belgique

- Archives générales du Royaume (Bruxelles).
- Archives de l'État à Mons.
- Archives de l'État à Namur

Luxembourg

- Archives nationales du Grand-Duché de Luxembourg.

Bibliothèques

Bibliothèques en Lorraine.

- Bibliothèque municipale de Nancy.
- Bibliothèque municipale de Metz
- Bibliothèque municipale de Verdun.
- Bibliothèque du Grand séminaire de Nancy

Bibliothèques de Paris.

- Bibliothèque nationale de France.
- Bibliothèque de l'Institut.
- Bibliothèque Mazarine.
- Bibliothèque de l'Arsenal.

Autres bibliothèques françaises.

- Bibliothèque municipale de Valenciennes.
- Bibliothèque municipale d'Aix-en-Provence.
- Bibliothèque universitaire de Médecine (Montpellier).

Bibliothèques étrangères.

- Bibliothèque Bodléienne (Oxford).
- National Gallery of Victoria (Melbourne).
- The Walters art gallery (Baltimore, Maryland).

I. DÉPÔTS D'ARCHIVES ¹

1. DÉPÔTS D'ARCHIVES EN LORRAINE

ARCHIVES DÉPARTEMENTALES DE MEURTHE-ET-MOSELLE (NANCY)

COLLIN (H.). *Guide des archives de Meurthe-et-Moselle*. Nancy, 1984.

DUVERNOY (E.). Catalogue des documents des archives de Meurthe-et-Moselle antérieurs à 1101. *Le bibliographe moderne : courrier international des archives et des bibliothèques*, 1907, vol. 2, p. 5 - 31.

DUVERNOY (E.). *Archives départementales de Meurthe-et-Moselle : répertoire numérique des séries antérieures à 1790*. Nancy, 1916.

LEPAGE (H.). *Inventaire sommaire des archives départementales antérieures à 1790 : Meurthe-et-Moselle. Table des matières*. Nancy, 1884.

LEPAGE (H.). *Inventaire sommaire des archives départementales antérieures à 1790 : Meurthe-et-Moselle. Table des noms de personnes*. Nancy, 1890.

LEPAGE (H.). *Inventaire sommaire des archives départementales antérieures à 1790 : Meurthe-et-Moselle. Table des noms de lieux*. Nancy, 1891.

SÉRIE B

LEPAGE (H.). *Inventaire sommaire des Archives départementales antérieures à 1790 : Meurthe. Archives civiles : série B, n° 1 à 3310*. Nancy, 1873.

LEPAGE (H.). *Inventaire sommaire des Archives départementales antérieures à 1790 : Meurthe. Archives civiles : série B, n° 3311 à 7782*. Nancy, 1875.

LEPAGE (H.). *Inventaire sommaire des Archives départementales antérieures à 1790 : Meurthe. Archives civiles : série B, n° 7783 à 12470 ; C, D et E*. Nancy, 1879.

Registres

B 427 - 435. Inventaire des cartulaires, registres et portefeuilles du Trésor des chartes.

B 333, 338, 339. Apremont.
B 333. *Baronnie d'Apremont*. 1228 - 1602 [copies XVI^e - XVII^e s.].
B 338. *Apremont pour le domaine*. 796 - 1705 [copies XVI^e - XVIII^e s.].
B 339. *Apremont pour les fiefs*. 1270 - 1609 [copies XVI^e - XVII^e s.].

B 354. *Lachaussée pour les fiefs*. 1260 - 1584 [copies XVI^e - XVII^e s.].

¹ Les analyses présentes dans cet état des sources sont très largement dépendantes de celles contenues dans les différents inventaires consultés (références imprimées en petits caractères avant chaque liste de cotes).

- B 359. *Conflans-en-Jarnisy*. 1251 - 1587 [copies XVI^e - XVII^e s.].
- B 372. *Mandres pour le domaine et pour les fiefs*. 1274 - 1587 [copies XVI^e - XVII^e s.].
- B 391. *Saint-Mihiel pour les fiefs*. 1235 - 1587 [copies XVI^e - XVII^e s.].
- B 395. *Souilliers*. 1255 - 1580 [copies XVI^e - XVII^e s.].
- B 418. *Fondations*. 1107 - 1591 [copies XVI^e - XVIII^e s.].
- B 424. *Traitez et accordz*, III. 1235 - 1532 [copies XVI^e - XVIII^e s.].
- B 477, 478. Rangéval.
 B 477. Cartulaire de l'abbaye de Rangéval. 1152 - 1328 [XIII^e et XIV^e s.].
 B 478. Cartulaire de l'abbaye de Rangéval. 1152 - 1457 [XV^e s.].

Layettes

- B 436 - 474. Inventaire des layettes du Trésor des chartes. XVIII^e s.
- B 481. Abbayes de Lisle-en-Barrois, Saint-Èvre de Toul, Montier-en-Argonne, Salival, Lunéville, Moyenmoutier, Écurey, Trois-Fontaines, Luxeuil, Saint-Mansuy de Toul, etc. 1171 - 1669.
- B 502 - 519. Apremont.
 B 507. Layette. 1249 - 1600.
 B 508. Cartulaire d'Apremont. 1249 - 1306 [XIV^e s.].
 B 510. Layette. 1335 - 1713.
 B 511. Layette. 1316 - 1738.
 B 512. Layette. 1290 - 1669.
 B 513. Layette. 1258 - 1610.
 B 514. Layette. 1245 - 1665.
 B 515. Layette. 1221 - 1683.
 B 516. Layette. 1270 - 1663.
 B 517. Layette. 1314 - 1625.
 B 518. Layette. 1286 - 1664.
 B 519. Layette. 1258 - 1658.
- B 527. Barrois mouvant. 1210 - 1636.
- B 537. Bar et dépendance. 1212 - 1507.
- B 542. Bar, Chambre des Comptes, III. 1211 - 1572.
- B 566. Bitche, Castres. 1238 - 1531.
- B 581 - 583. Bouconville.
 B 581. 1217 - 1617.
 B 582. 1294 - 1625.
 B 583. 1278 - 1736.

- B 590 - 592 et 594. Briey.
 B 590. 1189 - 1535.
 B 591. 1255 - 1502.
 B 592. 1239 - 1664.
- B 623 - 624 et 626. Conflans-en-Jarnisy.
 B 623. 1242 - 1539.
 B 624. 1275 - 1627.
 B 626. 1200 - 1667.
- B 628 et 638. Commercy.
 B 628. 1229 - 1393.
 B 638. 1302 - 1728.
- B 670. Einville et Parroy. 1281 - 1771.
- B 678. Étain. 1269 - 1635.
- B 689. Fénétrange. 1230 - 1475.
- B 722. Gondrecourt. 1213 - 1341.
- B 798. Mandres-aux-Quatre-Tours. 1287 - 1573.
- B 853. Pierrefort et Pierrefitte. 1262 - 1726.
- B 897. Sancy. 1251 - 1573.
- B 942. Souilly. 1219 - 1487.
- B 963. Verdun. 1268 - 1607.

Comptes

- B 2310. Papier de la recette et mise de Jean Thomas. 1480.
- B 2311. Papier de plusieurs droitures, rentes et revenus de la seigneurie d'Apremont. 1480 - 1481.
- B 2314. Compte de Hans Vintringen. 1505.
- B 2317. Compte de la terre d'Apremont rendu par Jean Aubertin au nom de Hesse, comte de Linange, et de Madelaine de Grandpré, dame d'Apremont. 1517 - 1518.
- B 2318. Comptes rendus par les maires des villages du comté d'Apremont. 1521.
- B 2319. Comptes rendus par les maires des villages du comté d'Apremont. 1522.
- B 2322. Compte de Simon Ferry, prêtre receveur de la terre d'Apremont, pour Hesse, comte de Linange. 1527 - 1528.

- B 2325. Compte de François de Bar. 1567 - 1568.
 B 2339. Contrôle de la recette d'Apremont. 1583.
 B 2351. Contrôle de la recette d'Apremont. 1596.
 B 2352. Contrôle de la recette d'Apremont. 1598.
 B 2353. Contrôle de la recette d'Apremont. 1601.
 B 2354. Contrôle de la recette d'Apremont. 1602.
 B 2356. Contrôle de la recette d'Apremont. 1603.
 B 2357. Compte de Jean Mauljean. 1604.
 B 2365. Compte de Jean Mauljean. 1610.
 B 4714. Comptes de Gilles de Ramberviller. 1566 - 1567.
 B 5834, B 5837 Deux bifeuillets de parchemin tirés d'un cartulaire d'Apremont ayant servi de couverture à ces deux registres. XIV^e s.

SÉRIE F

Sous-série 2 F : collection Demange

MAROT (M.) et AUBRY (M.-T.). *Inventaire sommaire des Archives départementales antérieures à 1790 : Meurthe-et-Moselle. Série 2 F : collection Demange, formée d'une partie de l'ancien fonds du chapitre cathédral de Toul.* Paris, 1958.

- 2 F 5. Cartulaire du chapitre de la cathédrale de Toul. XIV^e s.
 2 F 6. Cartulaire du chapitre de la cathédrale de Toul. Fin XII^e s.

Sous-série 3 F : Fonds de Vienne

MAROT (P. et M.), DELCAMBRE (E.) et AUBRY (M.-T.). *Inventaire sommaire des archives départementales antérieures à 1790 : Meurthe-et-Moselle. Série 3 F : fonds dit de Vienne.* Nancy, 1956.

- 3 F 247. Inventaire d'archives. XVII^e - XVIII^e s.
 3 F 252. Domaine.— Aincreville.— Ancerville.— Andernay.— Apremont. 1168 - 1725.
 3 F 435. Lorraine.— Bar.— Aveux et dénombrements. XIII^e - XVII^e s.

- 3 F 438. *Coustumes.- Enheritemens.- Estats Generaulx.- Edicts.- Mariages.- Testamens.* XIII^e - XVII^e s.
- 3 F 441. Toul (I). XII^e - XVII^e s.
- 3 F 444. Protections des rois de France pour Verdun (II). XI^e - XVII^e s.
- 3 F 445 Verdun (III). XIII^e - XVII^e s.
- 3 F 447. Ancien B 527, n° 12.

Sous-série 7 F

DELCAMBRE (E.) et AUBRY (M.-T.). *Inventaire sommaire des archives départementales antérieures à 1790 : Meurthe-et-Moselle. Série 7F : collection de Mahuet formée d'une partie de l'ancien fonds de l'abbaye Saint-Evre de Toul.* Nancy, 1959.

- 7 F 3 Cartulaire de l'abbaye de Saint-Èvre de Toul, III, relatif à Viterne, Crepey, Germiny, Selaincourt, Colombey, Allain-aux-Boeufs, Moutrot et Gerbecourt. 1114 - 1763.

SÉRIE G

LEPAGE (H.). *Inventaire sommaire des Archives départementales antérieures à 1790 : Meurthe. Archives ecclésiastiques : série G.* Nancy, 1880.

LEPAGE (H.). *Inventaire sommaire des Archives départementales antérieures à 1790 : Meurthe. Archives ecclésiastiques : série G, série H.* Nancy, 1881.

- G 268 - 269. Collégiale de Saint Gengoult (Toul). XVIII^e s.
- G 471, 496. Prieuré de Salonne.
G 471. 1226 - 1288.
G 496. 1228 - 1769.
- G 506, 511. Collégiale de Dieulouard.
G 506. 1230 - 1744.
G 511. 1120 - 1762.
- G 874. Collégiale de Vic. 1227 - 1755.
- G 1384. Chapitre de la cathédrale de Toul : inventaire des titres de l'église de Toul. XVIII^e s.

SÉRIE H

LEPAGE (H.). *Inventaire sommaire des Archives départementales antérieures à 1790 : Meurthe. Archives ecclésiastiques : série G, série H.* Nancy, 1881.

- H 1108, 1185. Abbaye de Pont-à-Mousson, primitivement établie à Sainte-Marie-au-Bois.
H 1108. Acte de Mathieu II, duc de Lorraine. Septembre 1247.
H 1185. 1253 - 1595.
- H 2202, H 2240. Collège et université de Pont-à-Mousson.
H 2202. 1230 - 1761.
H 2240. *Carte topographique des bâtimens et église dépendant du prieuré d'Apremont.* XVIII^e s.
- H 3045. Fol. 71. Acte de Simon II, duc de Lorraine. 1197 [fin XVII^e s.].
- H 3120. Acte de Simon II, duc de Lorraine. 1197 [original].
- H 3175 - 3176, 3178, 3180. Commanderies de Marbotte et de Doncourt.
H 3175. 1223 - 1736.
H 3176. 1223 - 1765.
H 3178. 1259 - 1779.
H 3180. 1263 - 1781.

MANUSCRITS DE LA SOCIÉTÉ D'ARCHÉOLOGIE LORRAINE

FAVIER (J.) et LAPRÉVOTE (P.). *Catalogue général des manuscrits des bibliothèques de France. Sociétés savante.* Paris. 1931. Vol. 1, p. 257 - 320 [Suite de l'inventaire sous forme dactyl.].

- ms. Sal 429, n° 1. Acte d'Isabelle, dame de Quiévrain, et de Gobert son fils, damoiseau d'Apremont. Septembre 1302 [original].

ARCHIVES DÉPARTEMENTALES DE LA MEUSE
(BAR-LE-DUC)

SÉRIE B

MARCHAL (A.). *Inventaire sommaire des archives départementales antérieures à 1790 : Meuse. Tome premier : archives civiles. Série B (articles 1 à 3160).* Paris, 1875.

- B 249. Châtellenies de Mandres. 1231 - 1583.
- B 256. Aliénations, affranchissements, traité de paix et de mariage. 1225 - 1303.
- B 311. Dénombrements et chartes. 1235 - 1625.

SÉRIE C

ARBOIS DE JUBAINVILLE (P. D'). *Répertoire numérique de la série C (administrations provinciales)*. Bar-le-Duc, 1915.

MARCHAL (A.), LESORT (A.) et ARBOIS DE JUBAINVILLE (P. D'). *Inventaire sommaire des Archives départementales antérieures à 1790 : Meuse. Archives civiles : série C*. Bar-le-Duc, 1918.

- C 507. Bureaux des domaines. Bureau de Bantheville. Contrôle des actes. 1736 - 1738.
Fol. 10v. Acte de Joffroi d'Apremont, seigneur de Saulmory. Décembre 1284 [copie du XVIII^e s.].
- C 3182. Bureaux des domaines. Bureau de Stenay. Contrôle des actes. 1787.
Fol. 46v. Charte donnée par Joffroi d'Apremont aux habitants de Saulmory et Wiseppe. Octobre 1284.

SÉRIE E

RIGAULT (J.). *Archives départementales de la Meuse : répertoire numérique de la série E (État-civil, communes, corporations. Notaires)*. Bar-le-Duc, 1947.

Département de la Meuse : inventaire sommaire des archives départementales antérieures à 1790, série E (Féodalité, communes, bourgeoisie et famille. Titres féodaux, titres de famille, notaire, etc.). s.l., s.d.

E, fonds Apremont, carton 1.

SÉRIE F

RIGAULT (J.). *Archives départementales de la Meuse : répertoire numérique de la série F (fonds divers antérieurs à 1790) suivi d'un état des fonds classés effectivement dans la série J (Documents entrés par voie extraordinaire et concernant les périodes ancienne et moderne)*. Bar-le-Duc, 1949 [nombreuses additions dactyl. et ms.].

Sous-série 11 F : collection Clouët-Buvignier

MARICHAL (P.). *Collection Clouët - Buvignier sur l'histoire du Verdunois conservée aux archives de la Meuse à Bar-le-Duc*. Paris, 1923. Mémoires et documents publiés par la Société des Antiquaires de France - Fondation Auguste Prost- Mettensia, 8.

11 F 13 (LI) . *Prévôtés de l'évêché*, 5.

- 11 F 53 (XIII). *Prévôtés du chapitre, 1.*
 11 F 61 (XXX). *Affranchissements.*
 11 F 83 (LXXVII). *Saint-Paul.*
 11 F 87 (LXXXIX). *Commanderies.*
 11 F 95 (CVII) Dossiers intitulés comme suit : [...] VI. *Prieurés d'Apremont, d'Amel et de Beauchamp, diocèse de Verdun,...*

SÉRIE G

BUFFET (H.-F.) et RIGAULT (J.). *Archives départementales de la Meuse : répertoire numérique de la série G (clergé séculier)*. Bar-le-Duc, 1943.

- 12 G 5, 8. Collégiale Saint-Léopold de Saint-Mihiel. 1251 - 1786.

SÉRIE H

BUFFET (H.-F.). *Archives départementales de la Meuse : répertoire numérique de la série H (clergé régulier)*. Bar-le-Duc, 1942.

BECQUART (N.) et COLNAT (J.). *Archives départementales de la Meuse : inventaire sommaire de la série H (clergé régulier)*. Tome 1 : *Ordres d'hommes*. Bar-le-Duc, 1958.

Bénédictins

- 4 H 5, 6, 25, 29, 56, 67, 68, 77. Abbaye de Saint-Mihiel.
 4 H 5. Cartulaire [I] de Saint-Mihiel. 705 - 1298 [XII^e - XIII^e s.].
 4 H 6. Cartulaire [III] de Saint-Mihiel. 956 - 1463 [XVII^e s.].
 4 H 25, 29. Biens et droits de l'abbaye à Bannoncourt. 1234 - 1767, 1237 - 1774.
 4 H 56. Biens et droits de l'abbaye à Loupmont et à Remoiville. 1216 - 1782.
 4 H 67. Biens et droits de l'abbaye à Varnéville et Woinville. 1093 - 1781.
 4 H 68. Biens et droits divers de l'abbaye. 1126 - 1772.
 4 H 77. Biens et droits de l'abbaye aux Kœurs. 1209 - 1755.
- 5 H 7. Abbaye de Saint-Airy de Verdun. Biens et droits de l'abbaye à Belleville et à Belrupt. 1284 - 1787.
- 7 H 15. Prieuré d'Amel-sur-l'Etang. Biens et droits de l'abbaye. 1231 - 1790.
- 8 H 1 - 3, 5, 11, 13. Prieuré d'Apremont-la-Forêt.
 8 H 1, n° 1. Cartulaire de Notre-Dame d'Apremont [XV^e s.].
 8 H 5. Biens et droits du prieuré à Bénéy, Brasseitte, Jonville et Jouy-sous-Côtes. 1288 - 1789.

Chanoines réguliers de Notre-Sauveur

13 H 9. Abbaye de Saint-Nicolas-du-Pré.

Cisterciens

14 H 23, 24, 27, 56, 82. Abbaye de Châtillon, à Pillon.

14 H 23. 1235 - 1768.

14 H 24. 1230 - 1690.

14 H 56. 1192 - 1783.

14 H 82. XII^e - 1673.

18 H 1. Cartulaire de l'abbaye de Lisle-en-Barrois. 1143 - 1767.

19 H 1, 6, 8, 12. Abbaye de Saint-Benoît-en-Woëvre.

19 H 1. 1134 - 1787.

19 H 6. 1143 - 1789.

19 H 8. 1178 - 1789.

19 H 12. 1133 - 1776.

Hospitaliers de Saint-Jean de Jérusalem

22 H 9, 12. Commanderie de Marbotte.

Minimes

25 H 2. Couvent de Dun-sur-Meuse. 1275 - 1789.

Prémontrés

29 H 1, 13. Abbaye de l'Étanche, à Deuxnouds-aux-Bois.

29 H 1. 1157 - 1765.

29 H 13. 1325 - an XII.

33 H 2. Abbaye de Saint-Paul de Verdun. 1169 - 1791.

SÉRIE J

RIGAULT (J.). *Archives départementales de la Meuse : répertoire numérique de la série F (fonds divers antérieurs à 1790) suivi d'un État des fonds classés effectivement dans la série J (documents entrés par voie extraordinaire et concernant les périodes ancienne et moderne)*. Bar-le-Duc, 1949.

J 3611. Apremont.

36 J 14. Notes sur Apremont-la-Forêt.

- 93 J. Généalogie de la famille d'Apremont.
97 J 1. Titres généalogiques des familles Oryot et Oryot d'Apremont.
XIV^e - XIX^e s.

ARCHIVES COMMUNALES ET HOSPITALIÈRES DE VERDUN

Archives hospitalières

LABANDE (H.). *Département de la Meuse. Ville de Verdun : inventaire sommaire des archives hospitalières antérieures à 1790.* Verdun, 1894.

- I. B 13. Hospice Sainte-Catherine. Titres de propriété. Dugny, droit
d'assise. 1255 - 1781 [XVIII^e s.].

**ARCHIVES DÉPARTEMENTALES DE LA MOSELLE
(SAINT-JULIEN-LÈS-METZ)**

SAUER (E.). *Inventaire sommaire des Archives départementales de la Lorraine antérieures à 1790.* Metz, 1890.

STUDER (R.). Catalogue des documents des Archives de la Moselle antérieurs à 1101. *Annuaire de la Société d'histoire et d'archéologie lorraine*, 1923, p. 121 - 141.

SÉRIE B

[SAUER (E.)]. *Département de la Moselle : inventaire sommaire des Archives départementales antérieures à 1790.* [Metz, 1867].

ARBOIS DE JUBAINVILLE (P. D') et CHRISTIANY (J.-N.). *Archives départementales de la Moselle : répertoire numérique de la série B (cours et juridictions).* Metz, 1930.

- B 25, 28. Chambre royale ou de réunion établie près le Parlement de Metz.
Inventaire des titres réunis par le sieur Ravault, procureur général
au Parlement, à l'effet de faire rentrer le roi dans la possession
d'anciens domaines situés dans les trois évêchés (Metz, Toul et
Verdun), usurpés par plusieurs personnes, lequel inventaire a été
dressé par le sieur Honoré Caille, seigneur Du Fourny [1698].
B 33. Copies de donations. 622 - 1258.
B 2341. Chambre de Réunion. Titres. 622 - 1258.

SÉRIE G

ARBOIS DE JUBAINVILLE (P. D'), GRIVEAUD (M.) et RIGAULT (J.). *Répertoire numérique de la série G (clergé séculier)*. Metz, 1964.

SAUER (E.). *Inventaire sommaire des archives départementales antérieures à 1790 : département de la Lorraine. Série G : clergé séculier*. Metz, 1879. [De G 1 à G 2515].

G 446. Chapitre de la cathédrale de Metz.

G 1760, 1785. Collégiale Saint-Sauveur de Metz.

SÉRIE H

ARBOIS DE JUBAINVILLE (P. D'). *Répertoire numérique de la série H (clergé régulier)*. Metz, 1923. [De H 1 à H 3852].

SAUER (D.) et WOLFRAM (G.). *Inventaire sommaire des archives départementales de la Lorraine antérieures à 1790 : série H*. Metz, 1895.

H 144. Abbaye de Saint-Arnould.

H 559. Abbaye de Saint-Clément.

H 741, 771, 780, 801, 828, 977. Abbaye de Gorze.

H 1340, 1495, 1533, 1672. Abbaye de Saint-Symphorien.

H 2137, 2360, 2365. Abbaye de Saint-Vincent.

H 3364, 3441. Abbaye de Saint-Pierremont.

H 4093. Abbaye de Sainte-Glossinde. Apremont. XII^e s. - 1334.

H 4602. Ordre de Malte. Bulle de confirmation du pape Honorius III. 1222 [copie].

SÉRIE J

RIGAULT (J.), COLNAT (J.), CAHEN (G.) et HIEGEL (C.). *Archives départementales de la Moselle : répertoire numérique de la série J (documents entrés par voies extraordinaires). Série J et sous-séries 2 à 22 J*. Metz, 1973.

J 6136. Acte de Ferry III, duc de Lorraine, du 11 avril 1284.

ARCHIVES DÉPARTEMENTALES DES VOSGES
(ÉPINAL)

SÉRIE G

CHANTEAU (F. DE), GUILMOTO, CHEVREUX (P.). *Inventaire sommaire des départements des archives départementales antérieures à 1790 : Vosges. Archives ecclésiastiques : série G. Épinal, 1887 - 1906. 3 vol.*

PHILIPPE (A.). *Inventaire sommaire des archives départementales antérieures à 1790 : Vosges. Table générale alphabétique de la série G. Épinal, 1913.*

Chapitre de Saint-Dié

G 246. Évêques. 1176 - 1633.

2. DÉPÔTS À PARIS

ARCHIVES NATIONALES

BARBICHE (B.), *Les actes pontificaux originaux des Archives nationales de Paris. Cité du Vatican. 1975 - 1982. 3 vol. Commission internationale de diplomatie, Index actorum Romanorum pontificum ab Innocentio III ad Martinum V electum. T. 1 : 1198 - 1261 ; t. 2 : 1261 - 1304 ; t. 3 : 1304 - 1415.*

État sommaire par séries des documents conservés aux Archives nationales. Paris, 1981.

DOUËT D'ARCQ (L.). *Fichier Douët d'Arcq. Index manuscrit sur fiches : 1° des noms de personnes, 2° des noms géographiques, 3° des noms de matières. Paris, [milieu du XIX^e s.]. [Commun aux séries J, K, L, M].*

BERGER (J.-B.), JOUBERT (Dom), PAVILLET (N.) et PONSAR (J.-B.). *Table des cartulaires : index général manuscrit sur fiches des cartulaires. Paris, [vers 1800]. [Commun aux séries K, M et à la sous-série LL].*

SÉRIE J

Anciens inventaires conservés dans la série J, d'après les fiches rédigées par M. Lecestre. Vers 1923 [manuscrit].

J 148 - 735. Layettes : inventaire analytique manuscrit, par P. DUPUY et T. GODEFROY. 1615 - 1630. 8 t. en 9 vol. [copie du XVII^e siècle, sur laquelle H. de Curzon a porté en 1891 les cotes modernes]. Coté JJ 586¹ à 586⁹.
Layettes : index des noms géographiques et de personnes du remaniement exécuté au XVIII^e siècle de l'inventaire précédent. Coté JJ 586¹⁰.
Actes antérieurs à 1270 : inventaire analytique paru sous le titre *Layettes du trésor des chartes*. Paris, 1863 - 1902. 4 vol. Archives de l'Empire, puis Archives nationales : inventaires et documents. Réimpr. Kraus reprint, 1976. T. 1 : 755 - 1223, par A. TEULET. 1863. T. 2 : 1223 - 1246, par

- A. TEULET. 1866. T. 3 : 1247 - 1260, par J. DE LABORDE. 1875. T. 4 : 1261 - 1270, par E. BERGER. 1902.
 Actes de 1270 - 1328 : suite manuscrite de l'inventaire analytique précédent, par A. TEULET. Avant 1865. 29 cartons cotés AB XIX 98 à 121.
 Actes de 1261 à 1617. Layettes. Inventaire sommaire manuscrit sur fiches, établi d'après l'inventaire Dupuy et Godefroy par H. DE CURZON. Env. 9000 fiches en 18 paquets cartonnés.
- J 736 - 1050. CURZON (H. DE). *Trésor des chartes (supplément) : première partie*. Inventaire analytique manuscrit. T. 1 : J 736 - J 785. 1912. T. 2 : J 786 - J 840. 1913. T. 3 : J 841 - J 903. 1913 - 1914. T. 4 : J 904 - J 940. 1914 - 1915. T. 5 : J 941 - J 968. 1915. T. 6 : J 969 - J 1021. 1916. T. 7 : J 1022 - J 1050. 1917.
 J supplément (717 - 1788). Inventaire sommaire manuscrit sur fiches dans l'ordre chronologique des documents, établi d'après d'anciens inventaires de Dom Joubert, 1806, et de S. Luce, 1889, par H. DE CURZON. 1891. Env. 4500 fiches en six paquets cartonnés et un fichier.
 Actes antérieurs à 1279. J supplément : actes antérieurs à 1270. Inventaire analytique paru sous le titre DELABORDE (H.-Fr.). *Layettes du trésor des chartes*, t. V : *Ancienne série des sacs, dite aujourd'hui Supplément*. Paris, 1909. Archives nationales. Inventaires et documents. Réimpr. Kraus reprint, 1976.
- J 193, 202. Champagne.
- J 581 - 582. Bar.
- J 624. Hommages.
- J 627. Serments de fidélité de diverses villes (et de vassaux) envers le roi.
- J 734. « Titres mêlés ».
- J 760^A. Argonne. 1219 - XVIII^e s.
- J 769. Barrois.
- J 911, 914. Bar.

Sous-série JJ

- JJ 11 à 264, JJ A à JJJ. Premiers inventaires du Trésor des chartes, cartulaires royaux et cartulaires divers. Registres de chancellerie *stricto sensu*. « Transcripta » et « Fueros ». Inventaire manuscrit, dressé au début du XVIII^e siècle, révisé et complété par A. LONGNON et A. COULON. 1880 - 1900. 4 vol.
 Premiers inventaires du Trésor des chartes, cartulaires royaux et cartulaires divers. Registres de chancellerie *stricto sensu*. « Transcripta » et « Fueros ». Index manuscrit des noms de personnes de l'inventaire précédent. XVIII^e s. [copie du XIX^e s.].
- JJ 99, n° 1 - 124, 167, 245B, 249B à 266. *Acta omissa*. Inventaire sommaire manuscrit des actes non mentionnés dans l'inventaire cité ci-dessus, par A. LONGNON et A. COULON. 1898 - 1900.

- Acta omissa*. Index manuscrit sur fiches des noms géographiques et de personnes de l'inventaire précédent, par A. COULON. 1900.
- JJ 35 et 36. *Philippe IV le Bel : registres des commissions et convocations (1302 - 1305)*. Inventaire analytique manuscrit, par F. SOEHNÉE. 1912 - 1915. Inventorié en fait JJ 35 à 49, mais la partie J 37 à 49 est périmée du fait de la publication de GLÉNISSON (J.) et GUEROUT (J.). *Registres du Trésor des chartes*. T. 1 : *Règne de Philippe le Bel. Inventaire analytique*. Paris, 1958. Archives nationales. Inventaires et documents.
Philippe IV le Bel : registres des commissions et convocations (1302 - 1305). Index dactylographié des noms géographiques et de personnes de l'inventaire précédent, par F. SOEHNÉE. 1912 - 1915.
- JJ 37 - 50. *Registres de Philippe IV le Bel (1300 - 1314)*. GLÉNISSON (J.) et GUEROUT (J.). *Registres du Trésor des chartes*. T. 1 : *Règne de Philippe le Bel. Inventaire analytique*. Paris, 1958. Archives nationales. Inventaires et documents.
- JJ 35, 36. Philippe IV le Bel : Registres des commissions et convocations. 1302 - 1305.

SÉRIE K

- K 1 - 615. Tableau de concordance, 1986 (indique les dédoublements de cartons pratiqués en 1986).
- K 1 - 1377, 1712 - 1723, 2366 - 2436. K Cartons, à l'exception du titre XI (principauté de Montbéliard). Répertoire général manuscrit, par A. LECOY DE LA MARCHE, J. GUILLAUME et A. COULON. Terminé en 1899. 3 vol.
 K Cartons, à l'exception du titre XI (principauté de Montbéliard). Index manuscrit sur fiches des noms géographiques de personnes et de matières du rép. général précédent, par A. COULON. Vers 1900. Env. 5000 fiches.
- K 1 - 164. Cartons des rois (période mérovingienne - 1793). Inventaire analytique dans l'ordre chronologique reconstitué par J. TARDIF. *Monuments historiques (K, cartons des rois)*. Paris, 1866. Archives de l'Empire. Inventaires et documents. Réimpr. Kraus reprint, 1976.
- K 165 - 222. Copies de chartes. Inventaire manuscrit, par J.-N. PAVILLET. 1812. Continué par L. DOUËT D'ARCQ. Milieu du XIX^e s.
 K 165 - 213. Index manuscrit sur fiches des noms géographiques et de personnes et de quelques noms de matières de l'inventaire précédent, par J.-B. POUSAR, continué par L. DOUËT D'ARCQ. XIX^e siècle. Env. 2000 fiches [les références indiquées doivent être diminuées de 3 unités pour obtenir les cotes actuelles].
- K 215, 216 (B7). Copies de Chartes.

Sous-série KK

- KK 1064. Comté de Champagne et de Brie : cartulaire des comtes. 1101 - 1232). Inventaire analytique manuscrit dans l'ordre chronologique reconstitué, par J.-N. PAVILLET. Déb. XIX^e s. 2 vol.

Ce cartulaire avait été identifié à tort comme le *Liber principum*. L'index des noms géographiques, de personnes et de matières de cet inventaire est fondu dans l'Index général manuscrit sur fiches des cartulaires. Dans cet index KK 1064 est désigné par le sigle B6.

- KK 1065 et 1065B. Comté de Champagne et de Brie : cartulaire des comtes dit *Liber ecclesiasticorum* ou *praelatorum*. 1151 - 1274 [copie XVIII^e s. du lat. 5993A de la Bibl. nat. de Fr.]. Inventaire analytique manuscrit dans l'ordre chronologique reconstitué. Début du XIX^e s. 3 vol. L'index des noms géographiques, de personnes et de matières de cet inventaire est fondu dans l'index général manuscrit sur fiches des cartulaires. Dans cet index KK 1065 et 1065B sont désignés par le sigle B5.
- KK 1066. Comté de Champagne et de Brie : prisée [*Extenta*]. 1276 - 1278. Édition par LONGNON (A.). *Documents relatifs au comté de Champagne et de Brie, 1172 - 1361*. T. 2 : *Le domaine comtal*. Paris, 1904, p. 9 - 183. Collection de documents inédits sur l'histoire de France.
- KK 1064 (B6). Comté de Champagne et de Brie : cartulaire des comtes. 1101 - 1232. Ce cartulaire avait été identifié à tort avec le *Liber principum*.
- KK 1116 à 1127. Duché de Lorraine et de Bar : inventaire du trésor des chartes par Du Fourny. 854 - 1670. [= Bibl. nat. de Fr., fr. 4880 - 4885].
- KK 1128 « Table générale de toutes les layettes des titres de Lorraine qui étoient en la grande Archive de la citadelle de Metz en 1697 », suivie de quatre index : 1^o des noms géographiques 2^o des noms de matières, 3^o des noms de lieux « réguliers » (établissements ecclésiastiques) ; 4^o des noms de personnes. Les renvois sont faits à l'intitulé de la layette, aisément repérable dans l'Inventaire lui-même (KK 1116 à 1127), qui suit l'ordre alphabétique des layettes, puis au numéro de la pièce. [= Bibl. nat. de Fr., fr. 4886].
- KK 1182 *Chartulaire des fiedz mouvantz de la chastelainie de Dun*.

SÉRIE X

Sous-série X^{1A}

- X^{1A} 1 - 5. BOUTARIC (E.). *Actes du Parlement de Paris. Première série : De l'an 1254 à l'an 1328*. Paris, 1863 - 1867. 2 vol. [Olim I, II, III, IV = X^{1A} 1 à 4 ; Jugés I = X^{1A} 5 ; Greffe I = X^{1A} 8844 ; Minutes Accords = X^{1C} 1 ; Criminel I, III, IV = X^{2A} 1, 2, 3].
- X^{1A} 2. Registre appartenant à la série des registres dits *Olim*.

ARCHIVES DU MINISTÈRE DES AFFAIRES ÉTRANGÈRES

CORRESPONDANCE POLITIQUE

Archives du Ministère des Affaires étrangères : état numérique des fonds de la correspondance politique de l'origine à 1871. Paris, 1936.

Lorraine 1. Documents divers. 982 - 1600.

MÉMOIRES ET DOCUMENTS

France

Inventaire sommaire des archives du département des Affaires étrangères. : mémoires et documents. France. Paris, 1883.

Inventaire sommaire des archives du département des Affaires étrangères : mémoires et documents. Fonds France et fonds divers. Supplément. Paris, 1896.

France 1941 - 1944. Archives du roi à Metz, tomes I - IV. XVII^e s.

Lorraine

Inventaire sommaire des archives du département des Affaires étrangères : mémoires et documents. Fonds divers. Paris, 1892.

Lorraine 3 - 5. Recueil de copies de documents divers tirés de plusieurs dépôts d'archives ecclésiastiques et civiles de Lorraine et du Barrois, datés de 1033 à 1706. Copies du XVIII^e siècle.

Lorraine 6. Répertoire chronologique :
1° de la plupart des documents et copies de documents, datés de 1127 à 1624 contenus dans les volumes suivants, appartenant tant à la Correspondance politique de Lorraine qu'aux divers séries de son Supplément : Corr. pol., suppl. 2 ; Corr. pol., t. 5 ; Corr. pol., t. 7 ; Corr. pol., suppl. 1 ; Corr. pol., suppl. 7.
2° d'un certain nombre de documents datés de 1625 à 1710, contenus dans les volumes suivants.

3. AUTRES DÉPÔTS D'ARCHIVES EN FRANCE

ARCHIVES DÉPARTEMENTALES DE L' AISNE (LAON)

- J 1229. Fiches établies par Maxime de Sars pour son armorial de Haute-Picardie (Laonnois et Thiérache). « Apremont » et « Rozoy ». XIX^e s.

ARCHIVES DÉPARTEMENTALES DES ARDENNES (CHARLEVILLE-MÉZIÈRES)

SÉRIE E

SÉNÉMAUD (M.) et LAURENT (P.). *Inventaire sommaire des Archives départementales antérieures à 1790. Ardennes. Tome III (1^{re} partie). Archives civiles : séries C, D, E et F.* Charleville, 1905.

- E 50. auj. détruit. Inventaire des titres du comté de Champagne [XVIII^e s.].

SÉRIE H

SÉNÉMAUD (M.) et LAURENT (P.). *Inventaire sommaire des archives départementales antérieures à 1790. Ardennes. Archives ecclésiastiques : séries G, H et I.* Charleville, 1888.

- H 80, 82, 83, 88, 91. Abbaye de Saint-Berthauld de Chaumont-la-Piscine (ordre de Prémontré).

- H 205, 206. Abbaye royale de Notre-Dame de Signy (ordre de Cîteaux).

- H 278. Chartreuse de Notre-Dame du Mont-Dieu. Inventaire analytique des titres de la Chartreuse. 1136 - 1630 [XVI^e - XVII^e s.].

SÉRIE J

- 5 J. Papiers généalogiques de Louis Bossu.

**ARCHIVES DÉPARTEMENTALES DE LA MARNE
(CHÂLONS-EN-CHAMPAGNE, REIMS)**

SÉRIE H

- 22 H 103, n° 10. Pierre, évêque de Toul, notifie les donations de dame Leucharde de Ligny sur la terre de Sainte-Marie d'Orgères. Le seigneur d'Apremont est parmi les témoins. 1178.

**ARCHIVES DÉPARTEMENTALES DU NORD
(LILLE)**

SÉRIE B

COUSSEMAKER (E. DE). *Inventaire analytique et chronologique des archives de la chambre des comptes de Lille*. Paris - Lille, 1865.

DEHAISNES (abbé) et FINOT (J.). *Inventaire sommaire des archives départementales antérieures à 1790 : Nord. Archives civiles : série B, chambre des comptes de Lille*. T. I (1ère partie) : Art. 1 à 652. Lille, 1899.

DEHAISNES (abbé) et FINOT (J.). *Inventaire sommaire des archives départementales antérieures à 1790 : Nord. Archives civiles : série B, chambre des comptes de Lille*. T. I (2ème partie) : Art. 653 à 1560. Lille, 1906.

- B 232, n° 2001. Acte de Guy, comte de Flandres. 5 avril 1278.
- B 396 suppl. Acte de Bouchard d'Avesne et d'autres seigneurs. 1234 (Coussemaker, n° 612).
- B 461, n° 1934. Acte de Jean de Joinville, sénéchal de Champagne. 2 octobre 1276.
- B 830, n° 2012 et 2013. Gobert d'Apremont, cinquième arbitre en 1278.
- B 1193, n° 3186 et 3186bis. Acte de Jean d'Avesnes, comte de Hainaut. Septembre 1290.
- B 1435, n° 346. Acte de Simon de Muraut. Mars 1221.
- B 1495, n° 3677. Acte de Joffroi, seigneur d'Aspremont et de Simon de Lalaing. Mai 1295.
- B 1562. Deuxième cartulaire de Flandre.
- B 1582, fol. 96v. Acte de Juliane, dame de Quiévrain. 1294.
- B 4064, n° 5602. Acte de Gobert d'Apremont. 1323.

**ARCHIVES DU MUSÉE CONDÉ
(CHANTILLY)**

SÉRIE E : CLERMONTOIS.
CLERMONT-EN-ARGONNE, VARENNES, STENAY, DUN, JAMETZ, ETC.

LESORT (A.). *Les chartes de Clermontois conservées au Musée Condé à Chantilly, 1069 - 1352.* Paris, 1904.

INSTITUT DE FRANCE : MUSÉE CONDÉ. *Chantilly. Les archives. Le cabinet des titres : Tome troisième.* Paris, 1928.

Carton 19.	Marre.
Carton 21.	Dun.
Carton 22.	Fiefs à Dun.
Carton 23.	Sassey.
Carton 25.	Brieulles-sur-Meuse.
Carton 31.	Mouzay.
Carton 38.	Conflans-en-Jarnisy.
Carton 39.	Fresnois-la-Montagne.

Registres

E 14 - 15 (107 E 8 - 9). Cartulaire de la châtellenie de Clermont. XVII^e s.

E 17 (107 E 10). Cartulaire de la châtellenie de Dun. XVII^e s.

4. DÉPÔTS D'ARCHIVES À L'ÉTRANGER

AUTRICHE

**WIENER HAUS= HOF= UND STAATSARCHIV
(VIENNE, AUTRICHE)**

« **LOTHRINGISCHES HAUSARCHIV** », **LOTHRINGISCHE URKUNDEN.**
ARCHIVBEHEL XIV/20 (ALT 308A)
[Arch. dép. M.-M., 1 mi 782]

SEIDL (J.). *Das lothringische Hausarchiv, nach Vorarbeiten von Otto Brunner.* In BITTNER (L.). *Gesamtinventar des Wiener Haus= Hof= und Staatsarchiv.* Vienne, 1937.

Repertorium der lothringischen Urkunden ca. 1170 bis 1753. S.d.

N° 17, 18, 19 et 20. Actes concernant l'alliance entre Gobert d'Apremont et Marie de Bar. 1295 - 1296.

BELGIQUE

Inventaire des cartulaires conservés dans les dépôts des archives de l'État en Belgique. Bruxelles, 1895.

Inventaire des cartulaires conservés en Belgique ailleurs que dans les dépôts des Archives de l'État. Bruxelles, 1897.

Inventaire des cartulaires belges conservés à l'étranger. Bruxelles, 1899.

ARCHIVES GÉNÉRALES DU ROYAUME (BRUXELLES)

Les archives de l'État dans les provinces. Aperçu des fonds et collections. II. Les provinces wallonnes. Bruxelles, 1975.

ARCHIVES ECCLÉSIASTIQUES DU BRABANT

DESPY (G.). *Archives générales du Royaume : inventaire analytique des archives ecclésiastiques du Brabant. 1^{re} série : Abbayes et chapitres. Tome I : Inventaire des archives de l'abbaye de Villers. Bruxelles, 1962.*

Inv. 33. Cartulaire de Villers.

CHARTES ET CARTULAIRES DU LUXEMBOURG

BOURGUIGNON (M.). *Inventaires des archives de la Belgique publiés par ordre du gouvernement. Les chartes du Luxembourg : introduction à l'inventaire des chartes et cartulaires du Luxembourg. Bruxelles, 1931.*

VERKOOREN (A.). *Inventaire des chartes et cartulaires du Luxembourg (comté puis duché). Première partie : catalogue raisonné. Bruxelles, 1902.*

VERKOOREN (A.). *Inventaire des chartes et cartulaires du Luxembourg (comté puis duché). Bruxelles, 1914 - 1921. 5 vol.*

1221, mars. Acte de Simon de Muraut [Cart. VI, fol. 158 ; Cart. VII, fol. 164v ; Cart. VIII, fol. 570v].

- 1224, 4 août.— Metz. Acte de Gobert, seigneur d'Apremont [copies dans Cart. VI, fol. 155 ; Cart. VII, fol. 160v].
- 1252, 14 mars. Acte de Jean, seigneur de Cons [copies dans Cart. VI, fol. 98 ; Cart. VII, fol. 100v].
- 1270, 2 avril. Acte de Baudouin d'Avesnes et de Gobert, seigneur d'Apremont [Copies dans Cart. VI, fol. 194v ; Cart. VII, fol. 203 ; Cart. IX, fol. 62].
- 1292, 13 avril. Règlement de la succession de la famille d'Esch [original. Copie dans Cart. VIII, fol. 288].
- 1294, 13 août.— Bréda. Compromis entre Henri V, comte de Luxembourg, et Henri III, comte de Bar [copies dans Cart. IX, fol. 30]
- 1295, 10 octobre. Acte de Louis V, comte de Chiny, et de Joffroi, seigneur d'Apremont [original, copies dans Cart. IX, fol. 95v].
- 1302, 12 avril. Règlement d'un conflit entre Henri V, comte de Luxembourg, et Henri III, comte de Bar [copie dans Cart. IX, fol. 84v].

ARCHIVES DE L'ÉTAT À MONS

DEVILLERS (L.). *Notice sur le dépôt des archives de l'État à Mons*. Mons, 1871.

CHARTRIER DE LA TRÉSORERIE DES COMTES DE HAINAUT

WYMANS (G.). *Inventaire analytique du chartrier de la Trésorerie des comtes de Hainaut*. Bruxelles, 1985.

171. Acte de Baudouin d'Avesnes, de Joffroi, seigneur d'Apremont et de Quiévrain, et son épouse, et d'autres seigneurs. Novembre 1287 [minute ou copie sur parchemin]. Détruit ?
227. Acte de Julienne, jadis dame de Quiévrain, Joffroi, seigneur d'Apremont et de Quiévrain, et son frère Thomas, seigneur de Chaumont. 17 août 1294 [original, 3 sceaux ébréchés]. Détruit ?

FONDS DE L'ABBAYE DE BONNE-ESPÉRANCE

- 1282, mai. Acte de Joffroi, seigneur d'Apremont [signalé par J.-Th. de Raadt, *Sceaux armoriés des Pays-Bas*, I, p. 175]. Détruit ?

ARCHIVES DE L'ÉTAT À NAMUR

CHARTES DES COMTES DE NAMUR

PIOT (C.). *Inventaires des archives de la Belgique publiés par ordre du gouvernement : inventaire des chartes des comtes de Namur anciennement déposées au château de cette ville*. Bruxelles, 1890.

N° 273. Acte de Joffroi, seigneur d'Apremont. 22 mai 1295.

ARCHIVES ECCLÉSIASTIQUES DE LA PROVINCE DE NAMUR

BOVESSE (J.). *Inventaire général sommaire des archives ecclésiastiques de la province de Namur*. Bruxelles, 1962.

BOVESSE (J.). *Inventaire général sommaire des archives ecclésiastiques de la province de Namur. Supplément 1. Accroissements 1962 - 1975*. Bruxelles, 1977.

Fonds du chapitre royal Sainte-Begge, à Andenne

1024. Chartes. 1101 - 1330.

1091. Stocq-registre du chapitre royal d'Andenne. 1101 - 1780.

LUXEMBOURG

ARCHIVES NATIONALES DU GRAND-DUCHÉ DE LUXEMBOURG (LUXEMBOURG)

CHARTES DE REINACH

Chartes de la famille de Reinach déposées aux Archives du Grand-Duché de Luxembourg. Premier fascicule : années 1221 à 1455, n° 1 à 1673. Luxembourg, 1877.

N° 9. Acte de Lorette, comtesse de Sarrebruck. Février 1268 [original].

N° 17. Acte de Philippe de Florange. 15 juillet 1274 [vidimus du 11 janvier 1368].

ARCHIVES DE CLERVAUX

WÜRTH-PAQUET (F.-X.) et VAN WERVECKE (N.). *Inventaire des archives de Clairvaux* (sic). Luxembourg, 1883.

N° 2. Acte de Gobert, seigneur d'Apremont. 1^{er} novembre 1236.

II. BIBLIOTHÈQUES

1. BIBLIOTHÈQUES EN LORRAINE

BIBLIOTHÈQUE MUNICIPALE DE NANCY

CHARTES

PFISTER (C.). *Chartes antérieures au XIVe siècle conservées à la bibliothèque publique de Nancy*. Nancy, 1899.

N° 13. Acte de Pierre de Brixey, évêque de Toul. 17 septembre 1180 [original].

MANUSCRITS

Catalogue raisonné des collections lorraines (livres, manuscrits, tableaux, gravures, etc.) de M. Noël. Nancy, 1850 - 1856. 3 vol.

Catalogue des principaux livres, manuscrits, monnaies, médailles, etc. provenant des collections lorraines de M. Noël, décédé, avocat, notaire honoraire à Nancy, dont la vente aura lieu le lundi 8 mars et jours suivants... Nancy, 1858.

FAVIER (J.). *Catalogue des manuscrits de la Bibliothèque publique de Nancy*. Paris, 1886.

FAVIER (J.). *Catalogue général des manuscrits des bibliothèques publiques de France. Tome. 4*. Paris, 1886, p. 121 - 299 [ms. 1 (323) - 1137 (360)].

FAVIER (J.). *Catalogue général des manuscrits des bibliothèques publiques de France. Tome. 42*. Paris, 1904, p. 353 - 388 [ms. 1138 (751) - 1471 (845)].

Supplément au catalogue des manuscrits de la Bibliothèque Municipale de Nancy. Juin 1970.

ms. 740 (22), t. 2, fol. 1 - 34. *Généalogie de la Baronie d'Apremont*. XVII^e s.

ms 1006 (169). Copie d'un livre de hérauderie contenant des lettres de noblesse octroyées par les ducs de Lorraine de 1620 à 1667.

ms. 1376. Noël 182. Acte de Joffroi, seigneur d'Apremont. Août 1287 [copie authentique du XV^e s.].

Noël 183. Acte de Joffroi, seigneur d'Apremont. Le jour de Pâques 1287.

Noël 184. Acte de Jean de Commercy, chevalier. Avril (mercredi après mi-carême) 1301 [original].

ms. 1388. Plan du cours de la Meuse au XVI^e siècle.

- ms. 1413 - 1447 (836). Nobiliaire de Circourt. XIX^e s.
ms. 1414. Aspremont
- ms. 1835 - 1838 (1185¹⁻²). LEVALLOIS (H.). *Introduction historique et diplomatique au catalogue des actes de Raoul, duc de Lorraine 1329 - 1346 et Catalogue des actes de Raoul, duc de Lorraine 1329 - 1346*, [Nancy, 1903 - 1904]. Voir *Mémoires de l'Académie Stanislas*. Nancy, 1903 - 1904, p. XXX.
- ms. 1748 - 1765 (992). *Monumenta manuscripta Ordinis Praemonstratensis. Documents que le P. Hugo, abbé d'Etival, a rassemblés pour composer son ouvrage intitulé Sacri et canonici Ordinis Praemonstratensis annales* (Nancy, 1734 - 1736. 2 vol.).

BIBLIOTHÈQUE MUNICIPALE DE METZ

Ms. 1 - 1029 : QUICHERAT (J.). *Catalogue général des manuscrits des bibliothèques publiques des départements, série in-4° Tome 5*. Paris, 1879, p. 1 - 415.

Ms. 1030 - 1475 : MAROT (P.). *Catalogue général des manuscrits des bibliothèques publiques de France. Tome 48*. Paris, 1933, p. 361 - 452.

Collection Salis : *Supplément au catalogue des manuscrits de la bibliothèque de la ville de Metz (collection Salis)*. S.l., s.d.

- ms. 990. Mémoires sur la Lorraine et le Barrois, réunis par M. Dupré et Geneste. XVI^e - XVIII^e s. P. 242 : *Mémoire sur la baronnie d'Aspremont*, 10 février 1586. Auj. détruit.
- ms. 1174. Nécrologe de Saint-Pierremont.

BIBLIOTHÈQUE MUNICIPALE DE VERDUN

Ms. 1 - ms. 396 : MICHELANT (M.) et DIDOT (M. l'abbé). *Catalogue général des manuscrits des bibliothèques publiques des départements, série in-4° Tome 5*. Paris, 1879, p. 418 - 536.

Ms. 397 - ms. 750 : BONNARDOT (F.). *Catalogue des manuscrits des Bibliothèques publiques de France. Tome 43*. Paris, 1904, p. 673 - 749.

- ms. 3. *Verdunenses charte*. XII^e - XIII^e s.
- ms. 5. Cartulaire de la cathédrale de Verdun. XIII^e s.
- ms. 7. Cartulaire - obituaire de Saint-Vanne. XII^e - XIV^e s.
Fol. 170 - 222. Nécrologe de Saint-Vanne.
- ms. 12. Nécrologe de Saint-Paul de Verdun. XII^e - XIII^e s.
- ms. 50. Une charte mentionnant Gobert d'Apremont. XI^e s.

- ms. 159 - 396. Papiers d'érudits. XIX^e s.
 ms. 192, fol. 33 - 145. Notes et pièces relatives aux établissements religieux
 du département de la Meuse.
 ms. 223. Recueil de documents et de notes historiques du XIII^e siècle au
 XVIII^e siècle concernant Bar, Montmédy, Clermont, Dun, Varennes, Jametz,
 etc.
- ms. 401. Recueil de copies de chartes et documents divers relatifs aux
 localités meusiennes, disposés par ordre alphabétique, 2 vol.
 XIX^e.
- ms. 751. Cartulaire de Saint-Paul de Verdun.

BIBLIOTHÈQUE DU GRAND SÉMINAIRE DE NANCY

- ms. 163. Cartulaire de Gorze. XV^e [Arch. dép. M.-M., 1 mi 113].

2. BIBLIOTHÈQUES DE PARIS

BIBLIOTHÈQUE NATIONALE DE FRANCE (PARIS)

MANUSCRITS LATINS

Lat. 1 - 3885 : LAUER (P.), dir. *Catalogue général des manuscrits latins (n° 1-3885)*. Paris, 1939-1991. 7 vol. et 3 vol. de tables.

Catalogus codicum mancriptorum bibliothecae regiae. Pars tertia. Tomus tertius. Tomus quartus. Index authorum qui in hoc et praecedenti volumine recensentur. Paris, 1744.

Lat. 8823 - 18613 : DELISLE (L.). *Inventaire des manuscrits latins conservés à la Bibliothèque nationale sous les numéros 8823 à 18613 et faisant suite à la série dont le catalogue a été publié en 1774*. Paris, 1863-1871. 5 vol. (Parus auparavant dans la *Bibliothèque de l'École des chartes*, années 1862, 1863, 1865, 1867, 1869 et 1871).

Lat. 8823 - 8921 : SCLAFER (J.) et LAFFITTE (M.-P.), dir. *Catalogue général des manuscrits latins (n° 8823-8921)*. Paris, 1997.

OMONT (H.). *Concordance des numéros anciens et des numéros actuels des manuscrits latins de la Bibliothèque nationale précédées d'une notice sur les anciens catalogues*. Paris, 1903.

- Lat. 10021. Cartulaire de l'évêché de Metz [1471].
- Lat. 10023. Cartulaire de Saint-Vincent de Metz [XIII^e - XIV^e s.]. Stein
 n° 2426.
- Lat. 10024. Cartulaire de Sainte-Glossinde de Metz [1292 avec add. du
 XIV^e s.]. Stein n° 2421.

- Lat. 12866. Cartulaire de Saint-Pierremont [1292 avec add. XIV^e s.]. Stein n° 3524.
- Lat. 17752. Cartulaire du prieuré Notre-Dame d'Apremont [XV^e s.].

MANUSCRITS FRANÇAIS

Fr. 1 - 6710 : *Catalogue des manuscrits français. Ancien fonds* [n° 1-6710]. Paris, 1868-1902. 5 vol.

Fr. 6171 - 33264 : OMONT (H.), COUDERC (C.), AUVRAY (L.) et LA RONCIÈRE (C. DE). *Catalogue général des manuscrits français. Ancien supplément français. Ancien Saint-Germain français. Ancien petit-fonds français* [n° 6171-33264]. Paris, 1895-1902. 9 vol.

VIDIER (A.) et PERRIER (P.). *Catalogue général des manuscrits français. Table générale et alphabétique des ancien et nouveaux fonds (n° 1-33264) et des nouvelles acquisitions (n° 1-10000)*. Paris, 1931-1948. 6 vol.

- Fr. 2249 [mi 8125]. Armorial. XV^e s.
- Fr. 4468. « Fiefz et reprises de l'évesché de Metz ». 1065 - 1522 [XVI^e s.].
- Fr. 4880 - 4886. « Inventaire des titres et papiers des duchés de Lorraine et de Bar... dressé par M. Honoré Caille, seigneur Du Fourny ». 1697 - 1698 (voir aussi Arch. nat., KK 1116 - 1128).
- Fr. 4985 [mi coul. 89]. Armorial de Gilles le Bouvier, dit Berry, héraut d'armes du roi Charles VII. v. 1450.
- Fr. 5228. Traité anonyme d'art héraldique. XV^e s.
- Fr. 5397. Recueil d'hommages faits aux évêques de Metz. 1225 - 1447 [XVI^e s.].
- Fr. 5482. Recueil de généalogies. XVII^e s.
- Fr. 6724bis. Copie figurée, faite par Auguste Prost, de la partie lorraine de l'Armorial d'André de Ryneck, citain de Metz, composé en 1472 et conservé sous sa forme originale à la Bibliothèque impériale de Vienne, codex hist. prof., n° CCXXXIX. *Olim* sans numéro, *Hodie* n° 3336.
- Fr. 11835. Registre des actes de Joffroi IV, seigneur d'Apremont,. 1354 - 1357. Stein, n° 180.
- Fr. 11836. Titres et sommaire des chartes contenues dans le premier et second cartulaire de la seigneurie d'Apremont. XIV^e s. Stein, n° 181bis.
- Fr. 11853. Cartulaire du comté de Bar [ap. 1278 et XIV^e s.]. Stein, n° 332.

- Fr. 18663. Recueil généalogique, formé, au moins en partie, d'après les recueils d'Auguste Galland. Généalogies des principales maisons de France. XVII^e s.
- Fr. 18854, 18862. Recueil de copies faites par les soins de Théodore Godefroy de pièces du Trésor des chartes de Lorraine, lors du transfert de ce Trésor des chartes à la Sainte-Chapelle de Paris. 1635.
Fr. 18854. Évêché de Metz, suite. Fol. 2. Commercy et Apremont. 1248 - 1400.
Fr. 18862. Évêché de Verdun. Fol. 2. Pièces diverses (fol. 16).
- Fr. 18914. « Inventaire des actes, tiltres et pièces authentiques des Archives et Trésors des chartres de l'évesché, chapitre, monastères, maison de ville et autres lieux de la cité de Verdun.... » par Matthieu Husson. Origines - 1634.
- Fr. 18915. « Inventaire des tiltres principaux du Trésor des chartes de l'évesché de Verdun, chapitre et maison de ville », par Matthieu Husson. XVII^e s.
- Fr. 20237 - 20239. Scévole et Louis de Sainte-Marthe. *Histoire généalogique de la maison d'Aspremont en Lorraine et d'autres familles qui en sont descendues ou qui luy ont esté alliées...* 1640. 3 vol [1 vol. de texte, 2 vol. de preuves].
- Fr. 23970. Le comte d'Auteuil. *Histoire généalogique de la maison d'Aspremont en Lorraine.* 1675.
- Fr. 24003. Généalogies de différentes familles de France. XVII^e s.
Fol. 152. Famille d'Apremont.
- Fr. 24920 [mi coul. 240]. Armoriaux. XV^e s.
- Fr. 26264. Titres originaux de Dom Villevieille, classés par ordre alphabétique des noms de personnes. XI^e - XVIII^e s.
Aspremont. 1349 - 1663.
- Fr. 32753. Armorial universel du temps de Charles VII. XV^e s.

NOUVELLES ACQUISITIONS

Nouvelles acquisitions du département des manuscrits... , paraissant régulièrement dans la *Bibliothèque de l'École des chartes* depuis 1871.

DELISLE (L.). *Manuscrits latins et français ajoutés aux fonds des nouvelles acquisitions pendant les années 1875-1891 : inventaire analytique.* Paris, 1891. 2 vol.

OMONT (H.). *Nouvelles acquisitions du département des manuscrits pendant les années 1891-1910. : répertoire alphabétique des manuscrits latins et français.* Paris, s.d.

Nouvelles acquisitions latines

DUCHEMIN (M.). *Répertoire alphabétique général du fonds des nouvelles acquisitions latines de la Bibliothèque nationale. 1868-1940*. 2 vol. typogr. avec add. manuscrites.

Inventaire des nouvelles acquisitions latines. 1 : n° 1-1775. 2 : n° 1776-2652, 3001-3144.

Nouv. acq. lat. 1608. Cartulaire de Saint-Pierremont. XIII^e s. Décrit dans L. Delisle. *Catalogue des manuscrits des fonds Libri et Barrois*. Paris, 1888, p. 56 - 57

Nouvelles acquisitions françaises

OMONT (H.). *Catalogue général des manuscrits français. Nouvelles acquisitions françaises (n° 1-11353 et 20001-22811)*. Paris, 1899-1918. 4 vol.

VIDIER (A.) et PERRIER (P.). *Catalogue général des manuscrits français. Table générale et alphabétique des anciens et nouveaux fonds (n° 1-33264) et des nouvelles acquisitions (n° 1-10000)*. Paris, 1931-1948. 6 vol.

Inventaire des nouvelles acquisitions françaises (n° 11354-13304 et 22812-24218). Table.

THOMAS (M.), dir. *Nouvelles acquisitions françaises : 1946-1957 (n° 13005-14061 et 24219-25100)*. Paris, 1967.

Catalogue des nouvelles acquisitions françaises : 1958-1971 (n° 14062-16427 et 25101-25245). Paris, 1981.

Table des nouv. acq. fr. de 1972 à 1986 sous forme de fichier à la Bibl. nat. de Fr.

OMONT (Henri). Catalogue des manuscrits, imprimés et estampes relatifs à l'histoire de Metz et de la Lorraine légués à la Bibliothèque nationale par M. Auguste Prost. In *Auguste Prost, sa vie, ses œuvres, ses collections (1817-1896)*. Paris, 1897, p. 57 - 166. Mettensia, 1.

Nouv. acq. fr. 1075. Armorial de France et traités de blason. XVI^e s.

Nouv. acq. fr. 7242. Armorial.

Nouv. acq. fr. 7397. Barrois. XVIII^e s.

Nouv. acq. fr. 9651. Documents généalogiques.

COLLECTIONS SUR L'HISTOIRE DES PROVINCES DE FRANCE

LAUER (P.). *Bibliothèque nationale. Collections manuscrites sur l'histoire des provinces de France : inventaire*. Paris, 1905. 2 vol.

Collection de Lorraine

DELISLE (L.). Notice sur des collections manuscrites de la Bibliothèque nationale... *Bibliothèque de l'École des chartes*, 1871, p. 259-270.

MARICHAL (P.). *Catalogue des manuscrits conservés à la Bibliothèque nationale sous les numéros 1 à 725 de la Collection de Lorraine*. Nancy, 1896. Documents lorrains publiés par la Société d'archéologie lorraine, 18.

PARIS (L.). *Inventaire des titres, cartulaires et pièces diverses du cabinet dit Collection de Lorraine (tomes 1-181)*, (extr. du *Cabinet historique*, 1856, 2, 2^e partie, p. 173 - 184 [Lor. 1 - 10], p. 211 - 216 [Lor. 11 - 14], p. 237 - 253 [Lor. 15 - 26³], p. 287 - 296 [Lor. 27 - 42]; 1857, 3, 2^e partie, p. 13 - 18 [Lor. 42bis - 48], p. 52 - 64 [Lor. 49 - 80], p. 108 - 118 [Lor. 81 - 89], p. 127 - 133 [Lor. 90 - 94], p. 165 - 171 [Lor. 95 - 104], p. 216 - 223 [Lor. 105 - 128], p. 271 - 272 [Lor. 129 - 130]; 1858, 4, 2^e partie, p. 33 - 42 [Lor. 131 - 155], p. 76 - 80 [Lor. 156 - 165]; 1859, 5, 2^e partie, p. 219 - 224 [Lor. 166 - 167]; 1864, 10, 2^e partie, p. 160 - 164 [Lor. 148 - 153]; 1866, 12, 2^e partie, p. 163 - 166 [Lor. 154 - , 155, 166]; 1867, 13, 2^e partie, p. 32 - 33 [Lor. 162, 158 - 160], p. 56 - 60 [Lor. 160 - 161], p. 86 - 89 [163 - 167], p. 134 - 138 [Lor. 168 - 177]; 1868, 14, 2^e partie, p. 27 - 29 [Lor. 168 - 171]; 1869, 15, 2^e partie, p. 125 - 131 [Lor. 178 - 181].

- Lor. 90. Seigneurs [dont le nom commence par la lettre] O. 1289 - 1434.
- Lor. 90bis. Seigneurs [dont le nom commence par la lettre] P. 1219 - 1448.
- Lor. 95. Dossier concernant la famille de Toulon. 1282 - 1441.
- Lor. 199. France I. 1216 - 1507.
- Lor. 208. Grandpré. 1236 - 1467.
- Lor. 211 - 211ter. Luxembourg I.
Lor. 211. 1215 - 1268.
Lor. 211bis. 1218 - 1291.
Lor. 211ter. 1293 - 1354.
- Lor. 223. Metz cité, I. 1213 - 1537. N° 8.
- Lor. 244. Toul cité. 1242 - 1664.
- Lor. 245. Toul cité. 1236 - 1589.
- Lor. 246. Traités, accords, intelligences I. 1213 - 1371.
- Lor. 251. Traités, III. 1214 - 1679.
- Lor. 252. Traités et alliances des ducs de Lorraine. 1245 - 1713.
- Lor. 265, 267. Verdun, fiefs des évêques et évêché.
Lor. 265. 1160 - 1576.
Lor. 267. 1247 - 1576.
- Lor. 291 - 313. Document concernant Commercy et la Maison de Sarrebruck. XIII^e - XVIII^e s.

- Lor. 322. Pièces, réparties en dossiers, relatives aux évêques de Metz. 1225 - 1471.
- Lor. 337. Documents concernant Verdun. XI^e - XVIII^e s.
- Lor. 339 - 341, 344. Pièces historiques concernant les seigneurs d'Apremont ou en émanant. XIII^e - XVIII^e s.
 Lor. 339. 1221 - 1545.
 Lor. 340. 1243 - 1713.
 Lor. 341. 1284 - 1670.
 Lor. 344. Dénombrement de fiefs, généalogies, inventaires et mémoires. XIII^e - XVIII^e s.
- Lor. 406. Documents relatifs à Stenay. 1251 - 1671.
- Lor. 618. Inventaire de titres de Lorraine. XVI^e et XVII^e s.
 Fol. 170. « Pour aulcunement descouvrir la généreuze source de illustre maison d'Apremont ».
- Lor. 716. Cartulaire de l'évêché de Verdun. XI^e - 1276.
- Lor. 717. « Recueil de pièces concernant différents lieux de la Lorraine », archives du Parlement de Metz, liasse de Metz, XII. XI^e - XVII^e s.
- Lor. 718 - 719. Cartulaire du comté de Bar. XI^e - 1363. Stein, n° 331.
- Lor. 971. Collection de documents concernant l'évêché de Metz. XI^e - XIV^e s.
- Lor. 976. Collection [...] de 40 documents relatifs à l'abbaye de Sainte-Glossinde de Metz. 1163 - 1637.
- Lor. 980. Recueil de 53 documents concernant Saint-Arnoul de Metz. 717 - 1655.
- Lor. 982. Recueil de 107 chartes concernant le comté de Bar-le-Duc et de 21 chartes relatives au diocèse de Verdun. 1213 - 1487 et 1212 - 1499.

Collection de Champagne

BARTHÉLEMY (A. DE). Catalogue des pièces manuscrites composant la collection dite : topographie de Champagne à la Bibliothèque nationale. *Revue de Champagne et de Brie*. 1891, 2^e série, vol. 3, p. 401 - 415.

- Champ. 3, 4, 45. Notes, extraits et copies de documents, originaux, factums, etc. relatifs à la topographie de la Champagne, classés selon l'ordre alphabétique des noms de lieux...

COLLECTION BALUZE

AUVRAY (L.) et POUPARDIN (R.). *Catalogue des manuscrits de la collection Baluze*. Paris, 1921.

- Baluze 59. Extraits héraldiques et généalogiques. XVIII^e s.
- Baluze 141. [mi 1169]. Papiers du P. Jacques Sirmond. Recueil de pièces et extraits relatifs à l'histoire ecclésiastique de la province de Reims. XVIII^e s.
Fol. 97v. Acte d'Henri de Lorraine.

COLLECTION BRÉQUIGNY

POUPARDIN (R.). *Catalogue des manuscrits des collections Duchesne et Bréquigny*. Paris, 1905.

- Bréquigny 77. Mémoires généalogiques. XVIII^e s.

COLLECTION DES CINQ CENTS DE COLBERT

LA RONCIÈRE (C. DE). *Catalogue des manuscrits de la collection des cinq cents de Colbert*. Paris, 1908.

- Cinq cents 56 - 58. *Registrum principum Campaniae*. Recueil des chartes royales et seigneuriales concernant la Champagne. 1167 - 1273 [XVII^e s.].

COLLECTION CLAIRAMBAULT

LAUER (P.). *Bibliothèque nationale. Catalogue des manuscrits de la collection Clairambault*. Paris, 1923 - 1932. 3 vol.

- Clair. 137. Troisième recueil de titres originaux, du XIII^e au XVII^e siècle, classés par ordre alphabétique des noms de personnes. Aspremont - Auffeignies.

COLLECTION DUCHESNE

POUPARDIN (R.). *Catalogue des manuscrits des collections Duchesne et Bréquigny*. Paris, 1905.

- Duchesne 58. Mélanges généalogiques. XVIII^e s.

COLLECTION DUPUY

DOREZ (L.). *Catalogue de la Collection Dupuy*. Paris, 1899. 2 vol.

SOLENTE (S.). *Catalogue de la Collection Dupuy. Table alphabétique*. Paris, 1928.

- Dupuy 124. Recueil de pièces concernant l'histoire du comté de Toul, et spécialement des abbayes de S. Mansuy et de S. Èvre, ainsi que l'administration de la justice dans ce comté. 884 environ - 1619 [XVII^e s.].
- Dupuy 527. Recueil de pièces relatives au domaine royal. 1234 - 1618 environ [copies et quelques originaux].
- Dupuy 555. Recueil de pièces concernant le Barrois et le pays d'Argonne. 1082 - 1539 environ [copies du XVII^e s.].
- Dupuy 576. Recueil de documents concernant le duché de Bar. 1202 - 1609 environ [copies et quelques originaux].
- Dupuy 752. Recueil de pièces manuscrites et imprimées concernant l'histoire des duchés de Lorraine et de Bar. 999 - 1643 environ [copies et quelques originaux].

COLLECTION MOREAU

OMONT (H.). *Bibliothèque nationale. Inventaire des manuscrits de la collection Moreau*. Paris, 1891.

- Moreau 103, 118, 172. Collection de chartes et diplômes concernant l'histoire de France. 675 - 1718.
Moreau 103. 1201 - 1202.
Moreau 118. 1213 - 1214. Fol. 236.
Moreau 172. 1250 - 1251. Fol. 291.

ANCIEN CABINET DES TITRES

Pièces originales

- PO 111. Dossier 2329. Aspremont en général.
Dossier 2330. Lorraine et Champagne. Aspremont.
- PO 1137. Dossier 26061 : Feuille (La).

Dossiers bleus

- Dossier bleu 34. Dossier Aspremont.
Dossier bleu 267 Dossier 6921 : Feuille (La).

Carrés de d'Hozier

- Carré d'Hozier 37. Dossier Aspremont.

Cabinet d'Hozier

- Cabinet d'Hozier 15. Dossier 342. Aspremont.

Nouveau d'Hozier

- Nouveau d'Hozier 14. Dossier 286. Aspremont.

Chérin

- Chérin 7 [mi. 1113]. Dossier 129. Apremont.

BIBLIOTHÈQUE DE L'ARSENAL

MARTIN (H.). *Catalogue des manuscrits de la bibliothèque de l'Arsenal*. Paris, 1885 - 1896. 7 vol.

- ms. 4107. Recueil Conrat, t. II, 10^e, p. 41. *Acte concernant la généalogie de la maison d'Aspremont en Lorraine*. 6 juillet 1625.
ms. 5047. Recueil formé des papiers de Du Cange et de sa famille, 22^e, fol. 347. *Table généalogique de la maison d'Aspremont* [imprimé]. *Mémoire pour Henri Ange, comte d'Aspremont*.

BIBLIOTHÈQUE DE L'INSTITUT

COLLECTION GODEFROY

GEBELIN (F.). *Paris. Bibliothèque de l'Institut : collection Godefroy*. Paris, 1914.

- ms. 140. Mélanges concernant les questions domaniales. 1101 - 1654. [originaux et copies].
- ms. 331. Mélanges concernant la Lorraine et la Champagne [copies avec un original et une minute du XV^e - XVII^e s.].
- ms. 342. Mélanges concernant diverses seigneuries de Lorraine et les contributions des ecclésiastiques [copies XVI^e - XVII^e s.].

MANUSCRITS

BOUTERON (M.) et TREMBLOT (J.). *Paris. Bibliothèque de l'Institut*. Paris, 1928. Catalogue général des manuscrits des bibliothèques publiques de France.

- ms. 487. Mélanges historiques. Recueil B. XVII^e - XVIII^e s.

3. AUTRES BIBLIOTHÈQUES FRANÇAISES

BIBLIOTHÈQUE MUNICIPALE DE VALENCIENNES

MANGERAT (J.). *Catalogue descriptif et raisonné des manuscrits de la Bibliothèque de Valenciennes*. Paris, 1860.

Ms. 1 - 1057 : MOLINIER (A.). *Catalogue général des manuscrits des bibliothèques publiques de France. Tome 25*. Paris, 1894, p. 187 - 533.

Ms. 1089 - 1094 : HÉNAULT (M.). *Catalogue général des manuscrits des bibliothèques publiques de France Tome 43*. Paris, 1904, p. 664 - 665.

- ms. 674 (anc. 532). Mélanges curieux ayant trait à l'histoire de Valenciennes. XVIII^e s.
- ms. 809. Casimir de Sars de Solomon, de Valenciennes : *Recueil de généalogies, fragments et épitaphes des provinces du Nord, recueillies d'anciens manuscrits, renseignements particuliers et autres ouvrages rédigées par ordre alphabétique*. XIX^e s

BIBLIOTHÈQUE MUNICIPALE D'AIX-EN-PROVENCE (BIBLIOTHÈQUE MÉJANES)

Ms. 1 - 1229 : ALBANÈS (abbé). *Catalogue général des manuscrits des bibliothèques publiques de France. Tome 16*. Paris, 1894.

Ms. 1230 - 1351 : GAUDEFROY-DEMOMBYNES (M.). *Catalogue général des manuscrits des bibliothèques publiques de France. Tome 40*. Paris, 1902, p. 43 - 83.

Ms. 1352 - 1612 : AUDE (E.) et ROYER (L.). *Catalogue général des manuscrits des bibliothèques publiques de France. Tome 45*. Paris, 1915, p. 399 - 515.

Ms. 1613 - 1768. DURAND (B.). *Catalogue général des manuscrits des bibliothèques publiques de France. Tome 49.* Paris, 1951, p. 1 - 46.

Ms. 1769 - 2612 : ESTÈVE (S.). *Catalogue général des manuscrits des bibliothèques publiques de France. Tome 61.* Paris, 1981, p. 1 - 144.

ms 1151 - 1157. Généalogies de M. Hautin. XVIII^e s.
Ms. 1155. Généalogie famille d'Aspremont.

BIBLIOTHÈQUE UNIVERSITAIRE DE MÉDECINE (MONTPELLIER)

HASE (M.). *Catalogue général des manuscrits des bibliothèques publiques des départements, série in-4°.* Tome 1. Paris, 1849, p. 281 - 477.

ms. H 243. *Garin le Loherins.* XIII^e s.

4. BIBLIOTHÈQUES ÉTRANGÈRES

BODLEIAN LIBRARY (OXFORD)

PÄCHT (O.) et ALEXANDER (J. J. G.). *Illuminated manuscripts in the Bodleian library Oxford.* Oxford, 1966 - 1973. 3 vol. T. 1. : *German, dutch, flemish, french and spanish schools.* 1966.

Douce 118. Psautier de Joffroi d'Aspremont et d'Isabelle de Quiévrain. Déb. XIV^e s.

Douce 308. Chansonnier d'Oxford. XIV^e s.

NATIONAL GALLERY OF VICTORIA (MELBOURNE)

SINCLAIR (K. V.). *Descriptive catalogue of Medieval and Renaissance western manuscripts in Australia.* Sydney, 1969.

Anc. ms. 1254/3, auj. ms. Felton 2. Livre d'heures de Joffroi d'Aspremont et d'Isabelle de Quiévrain. Déb. XIV^e s.

SOURCES IMPRIMÉES

BOUQUET (M.) ET COLLAB. *Recueil des historiens des Gaules et de la France*. Paris, 1738 - 1904. 24 vol.

I. SOURCES NARRATIVES

1. CHRONIQUES

AUBRI DE TROIS-FONTAINES. *Chronica Albrici monachi Trium Fontium a monacho Novi Monasterii Hoiensis interpolata*, éd. P. Scheffer-Boichorst. In *M.G.H.*, SS, vol. 23, p. 631 - 950.

BAUDOIN D'AVESNES. *Chronicon Hanoniense quod dicitur Balduini Avennensis*, éd. J. Heller. In *M.G.H.*, SS, vol. 25, p. 414 - 467.

Chronica episcoporum Mettensium, éd. G. Wolfram. *Jahrbuch der Gesellschaft für lothringische Geschichte und Altertumskunde*, 1898, vol. 10, p. 313 - 337.

Chronicon comitum Flandrensium, éd. J.-J. de Smet. In *Corpus Chronicorum Flandriae. Tome I*. Bruxelles, 1837, p. 34 - 268. Documents inédits de Belgique, 3.

Chronicon Girardi de Fracheto. In *Recueil des historiens des Gaules et de la France*. Vol. 31, p. 1 - 70.

Chronique anonyme de la guerre entre Philippe le Bel et Gui de Dampierre (1294 - 1304) d'après un manuscrit de la Bibliothèque royale, éd. J.-J. de Smet. In *Corpus*

Chronicorum Flandriae. Tome 4. Bruxelles, 1865, p. 443 - 502. Documents inédits de Belgique, 3.

La chronique de Philippe de Vigneulles, éd. C. Bruneau. Metz, 1927. Index par M. Paulmier-Foucart, s.d., dactyl.

Les chroniques de la ville de Metz recueillies, mises en ordre et publiées pour la première fois, éd. J.-F. Huguenin. Metz, 1838.

Chroniques de la ville de Metz (900 - 1552) recueillies... et publiées... [1838] par J. F. Huguenin. Table générale alphabétique des noms de personnes de lieux et de matière, par J. Foedit et M. Chotin. Metz, 1979. Dactylographié.

Chronographia regum Francorum, éd. H. Moranville. Paris, 1891 -1897. 3 vol. Textes publiés par la Société de l'histoire de France, 78.

Gesta episcoporum Mettensium, éd. G. Waitz. In *M.G.H., SS*, vol. 10, p. 531 - 551.

Gesta episcoporum Verdunensium, éd. G. Pertz. In *M.G.H., SS*, vol. 4, p. 36 - 51.

Gesta Treverorum continuata, éd. G. Waitz. In *M.G.H., SS*, vol. 24, p. 368 - 414.

GILLES LE MUISIT. *Chronique et annales(1272 - 1352)*, éd. H. Lemaitre. Paris, 1906. Textes publiés par la Société de l'histoire de France, 99.

Les Grandes chroniques de France, éd. J. Viard. Paris, 1920 - 1953. 10 vol. Textes publiés par la Société de l'histoire de France, 118.

GUILLAUME DE NANGIS. *Chronique latine de Guillaume de Nangis de 113 à 1300 avec les continuations de cette chronique de 1300 à 1368*, éd. H. Géraud. Paris, 1843. 2 vol. Textes publiés par la Société de l'histoire de France, 17.

Historiae Mettensis monumenta varia, éd. G. Waitz. In *M.G.H., SS*, vol. 24, p. 489 - 549.

JACQUES D'ESCH. *Die Metzzer Chronik des Jaique Dex (Jacques d'Esch) über die Kaiser und Könige aus dem Luxemburger Hause*, éd. G. Wolfram. Metz, 1906. Quellen zur lothringischen Geschichte, 6.

JEAN DE BAYON. *Chronicon Mediani Monasterii*. In CALMET (Dom A.). *Histoire ecclésiastique et civile de la Lorraine*. 1^{ère} édition. Nancy, 1728, vol. II, Pr., col. 62 - 90.

JEAN DE JOINVILLE. *Vie de saint Louis*, éd. J. Monfrin. Paris, 1995. Classiques Garnier.

JEAN DE SAINT-VICTOR. *Excerpta e memoriali historiarum, auctore Johanne Parisiensi, Sancti Victoris Parisiensis canonico regulari*. In *Recueil des historiens des Gaules et de la France*, vol. 21, p. 630 - 676.

JEAN DES PREIS DIT D'OUTREMEUSE. *Ly myreur des histors*, éd. A. Borgnet et S. Bormans. Bruxelles, 1864 - 1887. 7 vol. Documents inédits de Belgique, 11.

LAURENT DE LIÈGE. *Gesta episcoporum Viridunensium et abbatum Sancti Vitoni*, éd. G. Waitz. In *M.G.H., SS*, vol. 10, p. 486 - 525.

Monumenta historiae Villariensis, éd. G. Waitz. In *M.G.H., SS*, vol. 25, p. 192 - 229.

LE NAIN DE TILLEMONT. *Vie de saint Louis roi de France*, éd. J. De Gaulle. Paris, 1847 - 1851. 6 vol. Textes publiés par la Société de l'histoire de France, 19.

2. VITA DE GOBERT LE BIENHEUREUX

Acta Sanctorum, Août, vol. 4, 20 août, p. 370 - 395.

MARTÈNE ET DURAND. *Thesaurus novus anecdotorum*, vol. 3, col. 1318 - 1333.

3. CHANSONS DE GESTE

MOISAN (A.). *Répertoire des noms propres des personnes et des lieux cités dans les chansons de geste françaises et les oeuvres étrangères dérivées*. Genève, 1986. 2 t. en 5 vol. Publications romanes françaises, 173.

CYCLE DES LORRAINS

Hervis de Metz

Hervis de Metz, éd. E Stengel. Halle, 1903. 2 vol. Gesellschaft für Romanische Literatur, 1 - 2.

Hervis de Mes. Chanson de geste anonyme (début du XIII^{ème} siècle). Édition d'après le manuscrit Paris B.N. fr. 19160 avec introduction, notes, variantes de tous les témoins, éd. J.-C. Herbin, Genève, 1992 (*Textes littéraires français*, 414).

Garin le Lorrain

Garin le Loherenc, éd. A. Iker-Gittleman. Paris, 1996 - 1997. 3 vol. Les classiques français du Moyen Age, 117 - 119.

Gerbert de Metz

Girbert de Metz, éd. P. Taylor. Namur, 1952. Bibliothèque de la Faculté de Philosophie et Lettres de Namur, 11.

AUTRES CHANSONS DE GESTES

Gaydon, chanson de geste, éd. F. Guessard et S. Luce. Paris, 1872. Les anciens poètes de la France, 7.

4. ROMANS

FLUTRE (L.-F.). *Table des noms propres avec toutes leurs variantes figurant dans les romans du Moyen Age écrits en français ou en provençal et actuellement publiés ou analysés*. Poitiers, 1962.

LE CHÂTELAIN DE COUCY

JAKEMES. *L'histoire du châtelain de Coucy et de la dame de Fayel*, éd. G.-A. Crapelet. Paris, 1829. *Collection des anciens monuments de l'histoire de la langue française*.

JAKEMES. *Le Roman du castelain de Couci et de la dame de Fayel*, éd. J. E. Matzke et M. Delbouille. Paris, 1936. Société des anciens textes français, 78.

LE PETIT JEAN DE SAINTRÉ

ANTOINE DE LA SALE. *Saintré*, éd. M. Eusebi. Paris, 1993 - 1994. 2 vol. Les classiques français du Moyen Age, 114 - 115.

LE ROMAN DE LA VIOLETTE

GERBERT DE MONTREUIL. *Le roman de la Violette ou de Gerart de Nevers*, éd. D. L. Buffum. Paris, 1928. Société des anciens textes français, 71.

AUTRES ROMANS

CHRÉTIEN DE TROYES. *Les romans de Chrétien de Troyes. IV. Le chevalier au lion (Yvain)*, éd. M. Roques. Paris, 1960. Les classiques français du Moyen Age, 89.

SARRASIN. *Le roman du Hem*, éd. A. Henry. Paris, 1938. Travaux de la Faculté de philosophie et lettres de l'Université de Bruxelles.

5. AUTRES ŒUVRES LITTÉRAIRES

LA BIBLE GUIOT

Les œuvres de Guiot de Provins, poète lyrique et satirique, éd. J. Orr. Manchester, 1915. *Publications de l'Université de Manchester*, 104.

LE DIT DE LA FÊTE DU COMTE DE FLANDRE

WATRIQUET DE COUVIN. *Dit de la fête du comte de Flandre*. In *Dits de Watriquet de Couvin...* éd. A. Scheler. Bruxelles, 1868, p. 329 - 339.

JEUX-PARTIS

LÂNGFORS (A.), JEANROY (A.) et BRANDIN (L.). *Recueil général des jeux partis français*. Paris, 1926. Société des anciens textes français, 69..

LUBINSKI (F.). Die Unica der Jeux-partis der Oxforder Liederhandschrift (Douce 308). *Romanische Forschungen*, 1906, vol. 22, p. 506 - 598.

LE TOURNOI DE CHAUVENCY

JACQUES BRETTEL. *Le tournoi de Chauvency*, éd. M. Delbouille. Liège-Paris, 1932. Bibliothèque de la faculté de philosophie et lettres de l'université de Liège, 49.

II. SOURCES DIPLOMATIQUES

1. ÉDITIONS DE TEXTES

ARBOIS DE JUBAINVILLE (H. D'). Loi de Beaumont (texte latin inédit). *Bibliothèque de l'École des chartes*, 1851, vol. 12, p. 248 - 256.

ARTEM. *Cahiers du CRAL - 54 : chartes originales antérieures à 1121 conservées dans le département de la Meurthe-et-Moselle, 1^{re} série, n° 28*. Nancy, 1977.

AUCLAIR (M.). *Le cartulaire B du chapitre de la cathédrale de Toul*. Nancy, 1995. Mémoire de maîtrise de l'Université de Nancy II dactyl.

BARBIER (J.). Documents extraits du cartulaire du chapitre noble d'Andenne. *Analectes pour servir à l'histoire ecclésiastique de la Belgique*, 1878, vol. 15, p. 317 - 346.

BATOCCHI (F.). *Chartes de l'abbaye de Saint-Vincent de Metz des origines à l'abbatit de Drogon (970 - 1210)*. Nancy, 1988. Mémoire de maîtrise de l'Université de Nancy II dactyl.

BAUTIER (R.-H.). *Les origines de l'abbaye de Bouxières-aux-Dames au diocèse de Toul*. Nancy, 1987. Recueil de documents sur l'histoire de la Lorraine, 27.

BERGER (E.). *Les registres d'Innocent IV publiés ou analysés d'après les manuscrits originaux du Vatican et de la Bibliothèque nationale*. Paris, 1884 - 1921. 4 vol.

BILLOT (S.). *Trois-Fontaines, fille aînée de Clairvaux : édition et présentation du chartrier (1118 - 1231)*. Paris, 1997. 3 vol. Thèse pour le diplôme d'archiviste paléographe dactyl.

BLOCH (H.). Die älteren Urkunden des Klosters S. Vanne zu Verdun. *Jahrbuch der Gesellschaft für lothringische Geschichte und Altertumskunde*, 1898, vol. 10, p. 338 - 449 ; 1902, vol. 14, p. 48 - 150.

BORMANS (S.), SCHOOLMEESTERS (E.) et PONCELET (E.). *Cartulaire de l'église Saint-Lambert de Liège*. Bruxelles, 1893 - 1933. 6 vol. Documents inédits de Belgique, 25.

CARDONA PRATS (B.). *Cartulaire de l'abbaye de Sainte-Croix-devant-Metz (1137/1158 - 1228)*. Nancy, 1975. Mémoire de maîtrise de l'Université de Nancy II dactyl.

CHRÉTIEN (M.). *Actes de Bertram, évêque de Metz (1180 - 1212)*. Nancy, 1996. Mémoire de maîtrise de l'Université de Nancy II dactyl.

COLAS (C.). *Recueil des actes des comtés de Grandpré (XI^e - XIII^e siècles)*. Nancy, 1985. 2 vol. Mémoire de maîtrise de l'Université de Nancy II dactyl.

COLLIN (H.). *Écrits d'archives, objets d'histoire, reliques d'aujourd'hui*, Nancy, 1996. Lotharingia, 6.

DELAVILLE LE ROULX (J.). *Cartulaire général de l'ordre des Hospitaliers de S. Jean de Jérusalem (1100 - 1300)*. Paris, 1894 - 1906. 4 vol.

DENAIX (J.). *Chartes des cisterciens de Saint-Benoît-en-Woëvre des origines à 1300*. Verdun, 1959.

DEVILLERS (L.). *Cartulaire des comtes de Hainaut de l'avènement de Guillaume II à la mort de Jacqueline de Bavière*. Bruxelles, 1881 - 1896. 6 vol. Documents inédits de Belgique, 22.

DEVILLERS (L.) et REIFFENBERG (BARON DE). *Monuments pour servir à l'histoire des provinces de Namur, Hainaut et de Luxembourg*. Bruxelles, 1844 - 1874. 3 vol. Documents inédits de Belgique, 5.

DOSDAT (G.). *Rôles de bans 1323 - 1335 - 1336 - 1337 - 1338*. Nancy, 1980. Thèse de 3^e cycle dactyl.

DOUCHE (L.). *Actes de Pibon et de Ricuin évêques de Toul de 1069 à 1124*. Nancy, 1985. Mémoire de maîtrise de l'Université de Nancy II dactyl.

DUCHESNE (L.) et VOGEL (C.). *Le liber pontificalis : texte, introduction et commentaire*. 2^e éd. Paris, 1955 - 1957. 3 vol.

ERPELDING (D.). *Actes des comtes de Salm*. Nancy, 1979. Actes des princes lorrains.

EVARD (J.-P.). *Les actes des évêques de Verdun jusqu'en 1156*. Verdun, 1973. Thèse de 3^e cycle dactyl.

EVARD (J.-P.). *Actes des évêques de Verdun. Vol. 1 : Des origines à 1107.* Nancy, 1977. Actes des princes lorrains.

EVARD (J.-P.). *Actes des évêques de Verdun. Vol. 2 : De 1107 - 1156.* Nancy, 1982. Actes des princes lorrains.

FOPPENS (J. F.). *Diplomatum Belgicorum nova collectio sive supplementum ad opera diplomatica Auberti Miraei...* Bruxelles, 1723 - 1748. 4 vol.

GERMAIN DE MAIDY (L.). Charte d'affranchissement, à la loi de Beaumont, du ban d'Aulnois (septembre 1302). *Journal de la Société d'archéologie lorraine*, 1881, p. 103 - 112.

GERMAIN DE MAIDY (L.). Chartes du XIII^e siècle aux Archives de Meurthe-et-Moselle. *Publications de la section historique de l'Institut Grand-ducal de Luxembourg*, 1896, vol. 45 [Tiré à part, 7 p.].

GOFFINET (H.). *Cartulaire de l'abbaye d'Orval depuis l'origine de ce monastère jusqu'à l'année 1565 inclusivement...* Bruxelles, 1879. Documents inédits de Belgique, 21.

HERBOMEZ (A. D'). *Cartulaire de l'abbaye de Gorze. Ms 826 de la Bibliothèque de Metz.* Paris, 1898. Mémoires et documents publiés par la Société des Antiquaires de France. Fondation Auguste Prost- Mettensia, 2.

HESSÉ (P.). *Actes du fonds de Reinach (1221 - 1299) : présentation et édition.* Luxembourg, 1983. Mémoire dactyl.

HUART (E. D'). *Charte de confirmation des biens de l'abbaye de Sainte-Glossinde accordée aux religieuses de cette communauté par Thierry I^{er} XLVII^e évêque de Metz, le 1^{er} février 968 publiée par Dembourg et Gangel, d'après une copie faite en 1293, par Othin, clerc de Bioncourt, document tiré des Archives du département de Moselle; précédée d'une notice sur l'abbaye de Sainte-Glossinde par...* Metz, 1843.

HUGO (C.-L.). *Sacrae antiquitatis Monumenta historica, dogmatica, diplomatica. Stivagii (Étival) - Oppidum sancti Deodati (Saint-Dié), 1725 - 1731.* 2 vol.

KURTH (G.), *Chartes de l'abbaye de Saint-Hubert en Ardenne*. Bruxelles, 1903. Documents inédits de Belgique, 30.

LABANDE (L.-H.). *Trésor des chartes du comté de Rethel publié par ordre de S.A.S. le prince Albert I^{er}*. Paris-Monaco, 1902 - 1916. 5 vol. [le 5^e vol. est consacré aux sceaux].

LAPLACE (J.). *Actes des comtes de Bar*. Vol. 2 : *Thiébaut I^{er} (1190 - 1214)*. Nancy, 1974. Actes des princes lorrains.

LESORT (A.). *Les chartes du Clermontois conservées au Musée Condé, à Chantilly (1069 - 1352)*. Paris, 1904.

LESORT (A.). Chartes lorraines en langue vulgaire (1226 - 1250). *Bulletin philologique et historique (jusqu'à 1715) du Comité des travaux historiques et scientifiques (1914)*, 1915, p. 407 - 426.

LESORT (A.). *Chronique et chartes de l'abbaye de Saint-Mihiel*. Paris, 1909 - 1912. *Mettensia*, 6.

MARICHAL (P.). *Cartulaire de l'évêché de Metz. I. : Le troisième registre des fiefs (Bibl. nat, ms. lat. 10021)*. Paris, 1903 - 1905. 2 vol. Mémoires et documents publiés par la Société des Antiquaires de France. Fondation Auguste Prost. *Mettensia*, 4.

MARICHAL (P.). *Cartulaire de l'évêché de Metz. II. : Introduction et tables. Essais de restitution du vieil registre et du second registre des fiefs*. Paris, 1906 - 1908. Mémoires et documents publiés par la Société des Antiquaires de France. Fondation Auguste Prost. *Mettensia*, 5.

MARICHAL (P.). *Remarques chronologiques et topographiques sur le cartulaire de Gorze*. Paris, Klincksieck. 1902. Mémoires et documents publiés par la Société des Antiquaires de France. Fondation Auguste Prost. *Mettensia*, 3.

MENDEL (P.). Les atours de la ville de Metz. Étude sur la législation municipale de Metz au Moyen Age. *Annuaire de la Société d'histoire et d'archéologie de la Lorraine*, 1933, p. 105 - 372 ; 1934, p. 1 - 221.

MEINERT (H.). *Papsturkunden in Frankreich. Neue Folge. 1. Band : Champagne und Lothringen*. Berlin, 1932.

MICHEL (L.). *Le cartulaire de l'abbaye de Rangéval*. Nancy, 1994. Mémoire de maîtrise de l'Université de Nancy II dactyl.

MOLINIER (A.). *Correspondance administrative d'Alfonse de Poitiers*. Paris, 1894 - 1900. 2 vol. Collection de documents inédits sur l'histoire de France.

MONTJAUZE (C.) et VALETTE (M.). *Chartes de Henri de Lorraine, évêque de Toul de 1126 à 1165*. Nancy, 1970. Mémoire de maîtrise de l'Université de Nancy II dactyl.

MONUMENTA GERMANICA HISTORICA

Diplomatum regum et imperatorum Germanie

Diplomatum regum et imperatorum Germaniae, III, Heinrici II. et Arduini diplomata, éd. Gesellschaft für ältere Deutsche Geschichtskunde (H. Bresslau, H. Bloch, R. Holtzmann et H. Wibel). Hannover, 1900 - 1903.

Legum. Sectio IV. Constitutiones et acta publica imperatorum et regum

Legum. Sectio IV. Constitutiones et acta publica imperatorum et regum, XI, éd. W. D. Fritz, (1354 - 1356). Weimar, 1978 - 1992.

PARISSE (M.). *Actes des comtes de Bar. vol. 1 : De Sophie à Henri I^{er} (1033 - 1190)*. Nancy, 1972. Actes des princes lorrains.

PARISSE (M.). *Les actes des évêques de Metz de 1120 à 1179*. Metz, 1964. Thèse de 3^e cycle.

PARISSE (M.). *Actes des évêques de Metz. Vol. 1 : Étienne de Bar (1120 - 1162)*. Nancy, 1977. Actes des princes lorrains.

PARISSE (M.). *Actes des évêques de Metz. Vol. 2 : Thierry III, Ferri, Thierry IV (1163 - 1179)*. Nancy, 1977. Actes des princes lorrains.

PFISTER (C.). Chartes antérieures au XIV^e siècle conservées à la bibliothèque publique de Nancy », *Journal de la Société d'archéologie lorraine*, mars - avril 1899 [Tiré à part, 23 p.].

PFLUGK-HARTTUNG (J.v.). *Acta pontificum Romanorum inedita - Urkunden der Päpste vom Jahre 748 bis zum Jahre 1198*. Tübingen, 1881 - 1888. 3 vol.

ROBERT (G.). *Documents relatifs au comté de Porcien publiés par ordre de S.A.S. le prince Louis II (1134 - 1464)*. Monaco - Paris, 1935.

SCHAEFFER (M.). *Chartes de l'abbaye Saint-Evre de Toul des origines à 1228*. Nancy, 1984. Thèse de 3^e cycle de l'Université de Nancy II dactyl.

SCHAEFFER (M.). *Chartes de l'abbaye de Saint-Mansuy-lès-Toul des origines à 1165*. Nancy, 1970. Mémoire de maîtrise de l'Université de Nancy II dactyl.

SCHOELLEN (A.). *Les actes des évêques de Toul des origines à 1069*. Nancy, 1985. Mémoire de maîtrise de l'Université de Nancy II dactyl.

VIARD (J.). *Documents parisiens du règne de Philippe VI de Valois (1328 - 1350) : extraits des registres de la chancellerie de France*. Paris, 1899. 2 vol.

WAILLY (N. DE). *Notice sur les actes en langue vulgaire du XIII^e siècle contenus dans la collection de Lorraine, à la Bibliothèque Nationale*. Paris, 1878. [Extr. Notice des manuscrits, vol. 22, 2^e partie].

WAMPACH (C.). *Urkunden- und Quellenbuch zur Geschichte der altluxemburgischen Territorien bis zur burgundischen Zeit*. Luxembourg, 1935 - 1955. 10 vol.

WAUTERS (A.) ET COLLAB. *Table chronologique des chartes et diplômes imprimés concernant l'histoire de la Belgique*. Bruxelles, 1866 - 1971. 11 vol.

WELTZ (F.). *Recueil des actes des ducs de Lorraine de 1048 à 1206*. Nancy, 1994. Mémoire de maîtrise de l'Université de Nancy II dactyl.

WOLFRAM (G.). Ungedruckte Papsturkunden der Metzzer Archive. *Journal de la Société d'archéologie lorraine*, 1903, vol. 15, p. 278 - 323.

2. CATALOGUES D'ACTES

ARBOIS DE JUBAINVILLE (H. D'). *Catalogue des actes des comtes de Champagne*. In *Histoire des ducs et des comtes de Champagne*, vol. III (n° 1 - 445), vol. V (n° 446 - 3301) et vol. VI (n° 3302 - 3872).

ARVEILER-FERRY (M.). *Catalogue des actes de Jacques de Lorraine, évêque de Metz (1239 - 1260)*. Metz, 1967. *Annales de l'Est. Mémoire*, 20.

BRÉQUIGNY (L.-G. O. F. DE) et PARDESSUS (J.-M.). *Table chronologique des diplômes, chartes, titres et actes imprimés concernant l'histoire de France*. Paris, 1769 - 1876. 8 vol.

DEHLINGER (R.). *Briey 1 : répertoire archéologique et cartulaire analytique de la prévôté (Origines à 1115)*. Briey, 1971.

DEHLINGER (R.). *Briey 2 : Cartulaire analytique: Le temps des chevaliers avec une étude sur la région des origines au XII^e siècle*. Briey, 1972.

DEHLINGER (R.). *Briey 3 : Thiébaud de Briey et son temps (1170 - 1214) - Cartulaire analytique*. Briey, 1973.

DEHLINGER (R.). *Briey : XIII^e siècle, Cartulaire analytique*. Mance, 1982.

DELABORDE (H.-F.). *Jean de Joinville et les seigneurs de Joinville suivi d'un catalogue de leurs actes*. Paris, 1894.

DUVERNOY (E.). Catalogue des actes de Ricuin, évêque de Toul. *Bulletin philologique et historique* - 1915, 1917, p. 10 - 23.

DUVERNOY (E.). *Catalogue des actes des ducs de Lorraine de 1048 à 1139 et de 1176 à 1220*. Nancy, 1915.

DUVERNOY (E.). Catalogue des documents des archives de Meurthe-et-Moselle antérieurs à 1101. *Le bibliographe moderne. Courrier international des archives et des bibliothèques*, 1907, vol. 2, p. 5 - 31.

GROSDIDIER DE MÂTONS (M.). *Catalogue des actes des comtes de Bar de 1022 à 1239*. Paris, 1922.

LE MERCIER DE MORIÈRE (L. M. J.). *Catalogue des actes de Mathieu II, duc de Lorraine (1220 - 1251)*. Nancy, 1893. Recueil de documents sur l'histoire de Lorraine, 17.

MARIONNET (MLLE). *Introduction au catalogue des actes de Thibaut II, duc de Lorraine*. Nancy, s.d. Diplôme d'études supérieures.

MEINERT (H.). *Papsturkunden in Frankreich. Neue Folge. I. Band: Champagne und Lothringen*. Berlin, 1932.

PANGE (J. DE). *Catalogue des actes de Ferry III, duc de Lorraine (1251 - 1303)*. Paris, 1930.

PARISSE (M.). Bullaire de la Lorraine (jusqu'à 1198). *Annuaire de la Société d'histoire et d'archéologie lorraine*, 1969, vol. 69, p. 5 - 102.

PARISSE (M.). Complément au catalogue des actes de Bertram évêque de Metz (1180 - 1212). *Annuaire de la Société d'histoire et d'archéologie lorraine*, 1964, vol. 63, p. 37 - 57.

PERRIN (E.). Catalogue des chartes de franchise de la Lorraine, antérieures à 1350 ». *Annuaire de la Société d'histoire et d'archéologie lorraine*, 1924, vol. 23, p. 269 - 413.

POISSONNIER (G.). *Catalogue des actes de la Maison de Choiseul 1125 - 1425*. Chaumont, 1990. Cahiers haut-marnais : documents sur l'histoire de la Haute-Marne, 1.

PÖHLMANN (C.). *Regesten der Grafen von Zweibrücken*. Spire, 1962. Veröffentlichungen der Pfälzischen Gesellschaft zur Förderung der Wissenschaft, 42.

RAMM (F.). *Jean d'Aprémont, évêque de Metz (1224 - 1238), avec un catalogue de ses actes*. Nancy, 1948. Diplôme d'études supérieures.

SAUERLAND (H. V.). *Vatikanische Urkunden und Regesten zur Geschichte Lothringens. Erste Abteilung : vom Anfange des Pontifikats Bonifaz VIII. bis zum Ende des Pontifikats Benedikts XII. (24. Dezember 1294 - 25. April 1342.)*. Metz, 1901.

SAUERLAND (H. V.). *Vatikanische Urkunden und Regesten zur Geschichte Lothringens. Zweite Abteilung : vom Anfange des Pontifikats Clemens VI. bis zum Ende des Pontifikats Urbans V. (20. Mai 1342 - 24. December 1370)*. Metz, 1905.

III. LISTES DE VASSAUX ET CONVOCATIONS D'OST

CHATELAIN (V.). Ein Vassallenverzeichnis der Herren von Finstingen aus der Mitte des XIII. Jahrhunderts. *Jahrbuch der Gesellschaft für lothringische Geschichte und Altertumskunde*, 1895, vol. 7, p. 1 - 68.

Convocations et subsides pour l'ost de Flandre de 1302 à 1304. In *Recueil des historiens des Gaules et de la France*. Vol. 23, p. 788 - 806 [d'après Arch. nat., JJ 35 et 36].

LEVALLOIS (H.). Recherches à propos d'une liste de vassaux de Bar l'an 1311. *Bulletin mensuel de la Société d'archéologie lorraine*, 1901, p. 193 - 219.

Listes de convocations sous le règne de Philippe le Long. In *Recueil des historiens des Gaules et de la France*. Vol. 23, p. 806 - 824 [d'après Arch. nat., JJ 55].

LONGNON (A.). *Documents relatifs au comté de Champagne et de Brie 1172 - 1361*. Paris, 1901 - 1914. 3 vol. Documents inédits sur l'histoire de France. [*Feoda Campanie*].

IV. NÉCROLOGES ET OBITUAIRES

AIMOND (C.). Le nécrologe de Gorze. *Bulletin de la Société d'archéologie lorraine*, 1914, p. 76 - 85.

AIMOND (C.). Le nécrologe de la cathédrale de Verdun. *Jahrbuch der Gesellschaft für lothringische Geschichte und Altertumskunde*, 1909, p. 132 - 314.

AIMOND (C.). *Les nécrologes de l'abbaye de Saint-Mihiel*. Bar-le-Duc, 1923. Documents relatifs à l'histoire du Barrois.

BLOCH (H.). Die älteren Urkunden des Klosters S. Vanne zu Verdun. *Jahrbuch der Gesellschaft für lothringische Geschichte und Altertumskunde*, 1902, vol. 14, p. 131 - 150. [Nécrologe de Saint-Vanne, édition partielle].

BRICE (A.). *Le nécrologe II de Saint-Pierremont*. Nancy, 1975. Mémoire de maîtrise de l'Université de Nancy II dactyl.

BROUETTE (É.). *L'obituaire primitif de l'abbaye de Saint-Paul de Verdun*. Averbode, 1967. *Commissio historica ordinis Praemonstratensis*. [Extr. *Analecta Praemonstratensia*, 1967, vol. 43, p. 72 - 134].

CHOUX (J.). *Obituaire de l'abbaye de Beaupré, ordre de Cîteaux, diocèse de Toul*. Nancy, 1968.

MAROT (P.). L'obituaire de Saint-Mansuy-lès-Toul. In *La Lorraine et la mort*. Nancy, 1991, p. 41 - 94.

PARISSE (M.). *Le nécrologe de Gorze : contribution à l'histoire monastique*. Nancy, 1971. *Annales de l'Est : mémoire*, 40.

V. SIGILLOGRAPHIE ET HÉRALDIQUE

SAFFROY (G.). *Bibliographie généalogique, héraldique et nobiliaire de la France des origines à nos jours, imprimés et manuscrits*. Paris, 1968 - 1988. 5 vol.

1. ARMORIAUX ET PAS D'ARMES

ADAM-EVEN (P.) et JEQUIER (L.). Un armorial français du XIII^e siècle. L'armorial Wijnberghen. *Archives héraldiques suisses*, 1951, vol. 65, p. 49 - 62, p. 101 - 110 ; 1952, vol. 66, p. 28 - 35, p. 64 - 68, p. 104 - 111 ; 1954, vol. 68, p. 55 - 80.

Armorial de France, Angleterre, Écosse, Allemagne, Italie et autres puissances composé vers 1450 par Gilles le Bouvier, dit Berry, éd. Vallet de Viriville. Paris, 1866.

BARTHÉLEMY (E. DE). *Le tournoi de Compiègne qui eut lieu en présence du roi saint Louis au mois de juin 1238 publié d'après le manuscrit de la Bibliothèque de Valenciennes*. Saint-Quentin, 1873.

BLANCHARD (J.-C.). *Recherches sur un nobiliaire lorrain : Édition du nobiliaire conservé au Musée Historique Lorrain de Nancy*. Nancy, 1993. Mémoire de maîtrise de l'Université de Nancy II.

BOUTON (V.). *Wapenboeck ou Armorial de 1334 à 1372 ... par Gelre, hérault d'armes*. Paris, 1896.

CHOUX (J.). *L'armorial de la famille Callot : Nancy, XVII^e siècle*. Nancy, 1992. Lotharingia, 4.

DES GODINS DE SOUHESMES (R.). *Armorial de la recherche de Didier Richier (1577 - 1581)...* Nancy, 1894.

DOUËT D'ARCQ (L. C.). *Armorial de France de la fin du XIV^e siècle*. *Cabinet historique*, 1859, vol. 5, p. 10 - 23, p. 48 - 60, p. 89 - 94, p. 197 - 205 et p. 249 -

257 ; 1860, vol. 6, p. 33 - 39, p. 116 - 122, p. 193 - 200, p. 225 - 232 et p. 273 - 281.

LEPAGE (H.) et GERMAIN (L.). *Complément au nobiliaire de Dom Pelletier...* Nancy, 1885. [Réimpr. dans Dom A. PELLETIER. *Nobiliaire de la Lorraine et du Barrois*. Paris, 1974. (vol. 1, 2^e partie)].

LOUTSCH (J.-C.). *Armorial du pays de Luxembourg...* Luxembourg, 1974.

MAROT (P.). Les blasons lorrains de l'armorial de Gilles le Bouvier (Héraut Berry). *Mémoires de la Société d'archéologie lorraine*, 1926 - 1927, p. 370 - 418.

PASTOUREAU (M.). *Armorial des chevaliers de la Table ronde*. Paris, 1983.

PELLETIER (Dom A.). *Nobiliaire de la Lorraine et du Barrois*. Nancy, 1758. [Réimpr. Paris, 1974, 2 t. en 3 vol..]

PRINET (M.). *Armorial de France composé à la fin du XIII^e siècle ou au commencement du XIV^e siècle*. Paris, 1920. [Extr. du *Moyen Age*, janv - avril 1920, 2^e série, vol. 22).

RIETSTAP (J. B.). *Armorial général précédé d'un dictionnaire des termes du blason*. Londres, 1965. 2 vol. (Réimpr. de la 2^e édition de 1887).

Rôle d'armes de Turin ou des chevaliers qui furent au couronnement de l'empereur Henri VII (1312) [Archives royales de Turin, *Dipl. Imperiali, Mozzo 4, n° 12*], éd. Doenninger. In *Acta Henrici VII imperatoris*. Berlin, 1839, vol. 2, p. 221 et In *Monumenta Germanica Historica. Legum. Sectio IV. Constitutiones et acta publica imperatorum et regum*, IV (2), éd. J. Schwalm, (1298 - 1313). Hanovre - Leipzig, 1909 - 1911, p. 1275 - 1280. Pour la partie luxembourgeoise : F.-X. Wurth-Paquet. *Table des actes de Henri VII de Luxembourg. Publications de la section historique de l'Institut Grand-ducal de Luxembourg*, 1862, vol. 17, p. 28.

2. CATALOGUES DE SCEAUX

a. Catalogues généraux

COLLIN (H.). *Sceaux de l'histoire de Lorraine, numéro spécial édité à l'occasion de l'exposition de sigillographie régionale*. Nancy, 1988. Lotharingia, 1.

DE RAADT (J.-T.). *Sceaux armoriés des Pays-Bas et des pays avoisinants (Belgique, royaume des Pays-Bas, Luxembourg, Allemagne, France) : recueil historique et héraldique*. Bruxelles, 1898 - 1903. 4 vol.

b. Catalogue pris à titre d'exemple

DALAS (M.). *Sceaux de chartes de l'abbaye de La Noë conservées à la Bibliothèque nationale XII^e - XIII^e siècle*. Paris, 1993.

c. Meurthe-et-Moselle

DES ROBERT (E.). *Catalogue des sceaux des Archives départementales de Meurthe-et-Moselle*. Tome I : *Sceaux de souverains, grands feudataires et juridictions (numéros 1 à 1664)*. Nancy, 1982.

DES ROBERT (E.). *Catalogue des sceaux des Archives départementales de Meurthe-et-Moselle*. Tome II : *Sceaux d'offices et d'officiers, de seigneurs et de bourgeois (numéros 1665 à 4001)*. Nancy, 1984.

DES ROBERT (E.). *Catalogue des sceaux des Archives départementales de Meurthe-et-Moselle*. Tome III : *Sceaux de seigneurs et de bourgeois, sceaux de villes, sceaux de métiers et de professions, sceaux d'universités, sceaux divers (numéros 4002 à 6385)*. Nancy, 1991.

DES ROBERT (E.). *Catalogue des sceaux des archives départementales de Meurthe-et-Moselle*. Tome III : *6091 à 7474. Villes, métiers, universités, ecclésiastiques*. S.d., Catalogue manuscrit.

DES ROBERT (E.). *Tableau systématique des sceaux de Lorraine, des pays rhénans et autres du trésor des chartes de Lorraine et des séries anciennes des archives de Meurthe-et-Moselle augmenté de table alphabétique et de table héraldique*. Bade, 1952.

d. Moselle

CAHEN (G.), COLNAT (J.). *Catalogue des sceaux (Sceaux pendants et sceaux plaqués du Haut Moyen Age)*

- *Tome 1 : Sceaux des souverains, grands feudataires, dignitaires et début des sceaux de seigneurs laïques (de A à H). Introduction générale et bibliographie*. Metz, 1981.

- *Tome 2: Sceaux laïques (fin) Seigneurs (de I à Z), juridictions, municipalités, officiers et bourgeois*. Metz, 1983.

CAHEN (G.). *Catalogue des sceaux pendants sceaux plaqués du Moyen Age. Tome III : Sceaux ecclésiastiques*. Saint-Julien-lès-Metz, 1992.

e. Nord

DEMAY (G.). *Inventaire des sceaux de la Flandre recueillis dans les dépôts d'archives musées et collections particulières du département du Nord*. Paris, 1873.

f. Paris

. Archives nationales

DOUËT D'ARCQ (L. CL.). *Inventaires et documents publiés par ordre de l'empereur sous la direction de M. le comte de Laborde : Collection des sceaux*. Paris, 1863 - 1868.

. Bibliothèque nationale de France

CURZON (H. DE). *Répertoire des sceaux de la collection de Lorraine à la Bibliothèque nationale*. S.d. Manuscrit

DEMAY (G.). *Inventaire des sceaux de la collection Clairambault à la Bibliothèque nationale*. Paris, 1885 - 1886. 2 vol.

ROMAN (J.). *Inventaire des sceaux de la collection Pièces originales du Cabinet des titres à la Bibliothèque nationale*. Paris, 1909.

g. Comté de Rethel

LABANDE (L.-H.). *Trésor des chartes du comté de Rethel publié par ordre de S.A.S. le prince Albert I^{er} : Sceaux*. Paris, 1914.

h. Vosges

PHILIPPE (A.). *Inventaire des sceaux de la série G (clergé séculier) des Archives départementales*. Epinal, 1919.

i. Namur

BRAGARD (P.) et RENSON (M.). *Répertoire de sceaux conservés aux archives de l'État à Namur des origines à 1300*. Bruxelles, 1986.

VI. INSCRIPTIONS

VINCENT (H.). *Les inscriptions anciennes de l'arrondissement de Vouziers ou relatives à la région*, Reims. 1892.

BIBLIOGRAPHIE

La bibliographie présentée ici — qui constitue un premier état de notre bibliographie de thèse — suit les recommandations contenues dans la norme Afnor Z 44-005 de décembre 1987 concernant les *Références bibliographiques : contenu, forme et structure*. Nous avons choisi de donner des références courtes, limitées aux éléments obligatoires définis par la norme, exceptés l'ISBN et l'ISSN ; le cas échéant, nous avons indiqué les collections auxquelles les ouvrages appartiennent.

L'établissement de cette liste d'ouvrages a été permis grâce à la consultation de la *Bibliographie annuelle de l'histoire de France* et aux divers instruments bibliographiques conservés à la Bibliothèque municipale de Nancy sous forme de fiches. Les bibliographies des ouvrages que nous avons consultés ont également été utilisées avec profit.

En attendant une organisation en accord avec le plan de notre thèse de doctorat — qui n'est pas encore définitivement arrêté — cette bibliographie est présentée suivant les différents thèmes qui y seront abordés.

I. CONTEXTE POLITIQUE ET RELIGIEUX

- CONTEXTE GÉNÉRAL
- CONTEXTE LORRAIN

II. NOBLESSE ET LIGNAGES NOBLES

- OUVRAGES NON MONOGRAPHIQUES
- MONOGRAPHIES ET GÉNÉALOGIES DE LIGNAGES

III. ÉCONOMIE, SOCIÉTÉ ET CULTURE

- OUVRAGES GÉNÉRAUX ET CAS NON LORRAINS
- ASPECTS PROPRES À LA LORRAINE
- CULTURE ET LITTÉRATURE

IV. ARCHIVISTIQUE, DIPLOMATIQUE, HÉRALDIQUE ET SIGILLOGRAPHIE

- OUVRAGES GÉNÉRAUX, OUVRAGES TECHNIQUES, ÉTUDES PONCTUELLES
- TRÉSOR DES CHARTES DES DUCS DE LORRAINE
- CHANCELLERIE ET ENREGISTREMENT
- HÉRALDIQUE ET SIGILLOGRAPHIE

I. CONTEXTE POLITIQUE ET RELIGIEUX

• CONTEXTE GÉNÉRAL

BERTHOLET (J.). *Histoire ecclésiastique et civile du duché de Luxembourg et du comté de Chiny*. Luxembourg, 1741 - 1743.

BONENFANT-FEYTMANS (A.-M.). Le plus ancien acte de l'abbaye d'Andenne. In *Études d'histoire dédiées à la mémoire de H. Pirenne par ses anciens élèves*. Bruxelles, 1937, p. 19 - 33.

BUR (M.). En marge du rattachement de la Champagne au domaine royal : les enjeux de la politique territoriale dans les hautes vallées de la Marne, de la Meuse et de la Saône au XIII^e siècle. *Cahiers haut-marnais*, 1986, 4^e tr., vol. 167, p. 1 - 15.

BUR (M.). *La formation du comté de Champagne (v. 950 - v. 1150)*. Nancy, 1977. Mémoires des Annales de l'Est, 54.

DELATTRE (P.), dir. *Les établissements des Jésuites en France depuis quatre siècles : répertoire topo-bibliographique publié à l'occasion du quatrième centenaire de la fondation de la Compagnie de Jésus (1540 - 1940)*. Enghien - Wetteren, 1949 - 1956. 5 vol.

DELAVILLE LE ROULX (J.). *Les Hospitaliers à Rhodes jusqu'à la mort de Philibert de Naillac (1310 - 1421)*. Paris, 1913.

DÉPREZ (E.). *Les préliminaires de la guerre de Cent ans : la papauté, la France et l'Angleterre (1328 - 1342)*. Paris, 1902. Bibliothèque des écoles d'Athènes et de Rome, 86.

DEVIC (L.-C.). Le cardinal Guillaume Fillastre (1348 - 1428) : un prélat humaniste dans la tourmente du Grand schisme et de la guerre civile. *Positions des thèses de l'École nationale des chartes*, 1997, p. 105 - 110.

EXPILLY (J.-J.). *Dictionnaire géographique, historique et politique des Gaules et de la France*. Paris, 1762 - 1776. 6 vol.

FAVIER (J.). *Dictionnaire de la France médiévale*. Paris, 1983.

FAVIER (J.), dir. *La France médiévale*. Paris, 1983.

LANGLOIS (Ch.-V.). *Le règne de Philippe III le Hardi*. Paris, 1887.

LEROUX (A.). *Recherches critiques sur les relations politiques de la France avec l'Allemagne (1292 - 1378)*. Paris, 1882.

LOT (F.) et FAWTIER (R.). *Histoire des institutions françaises au Moyen Age : tome I^{er}, institutions seigneuriales*. Paris, 1957.

MENDL (B.) et QUICKE (F.). Les relations politiques entre l'empereur et le roi de France. *Revue belge de philologie et d'histoire*, 1929, vol. 8, p. 469 - 512.

RACINE (P.). *L'occident chrétien au XIII^e siècle : destins du Saint Empire et de l'Italie*. Paris, 1994. Regards sur l'histoire : histoire médiévale.

RAUZIER (J.). *Finances et gestion d'une principauté : le duché de Bourgogne de Philippe le Hardi (1364 - 1384)*. Paris, 1996.

RICHARD (J.). *Saint Louis*, Paris, 1983.

ROUSSEAU (F.). La Meuse et le pays mosan en Belgique : leur importance historique avant le XIII^e siècle. *Annales de la Société archéologique de Namur*, 1930, vol. 29, p. 3 - 248.

SCHNEIDER (J.). Le problème des principautés en France et dans l'Empire (X^e - XV^e siècles). *Principautés et territoires et études d'histoire lorraine : actes du 103^e congrès national des sociétés savantes (Nancy-Metz, 1978), section de philologie et d'histoire jusqu'à 1610*, 1979, p. 9 - 39.

THOMAS (H.). Die Luxemburger und der Westen des Reiches zur Zeit Kaiser Karls IV. *Jahrbuch für westdeutscher Landesgeschichte*, 1975, vol. 1, p. 59 - 128.

VIARD (J.). Itinéraire de Philippe VI de Valois. *Bibliothèque de l'École des chartes*, 1913, vol. 74, p. 74 - 128, p. 525 - 619 et vol. 75, p. 166 - 170.

WASSEBOURG (R. DE). *Antiquitez de la Gaule Belgicque*, ... Paris, 1549. 2 vol. en 1 t.

• CONTEXTE LORRAIN

AIMOND (C.). Notice sur le prieuré d'Apremont rattaché à l'Université de Pont-à-Mousson. In *Les établissements des jésuites en France depuis quatre siècles*. Fasc. 1 - 2, col. 288.

AIMOND (C.). *Les relations de la France et du Verdunois de 1270 à 1552*. Paris, 1910. Réimpr. Genève, 1975.

ARBOIS DE JUBAINVILLE (H. D'). Les monastères de l'ordre de Saint-Benoît en Lorraine et dans les trois évêchés de Metz, Toul et Verdun avant 1789. *Mémoires de l'Académie de Stanislas*, 1887, p. 23 - 80.

BICHELONNE (F.). *Le comté de Bar après le traité de Bruges : la politique du comte Edouard I^{er} (1302-1336)*. Paris, 1962. 2 vol. Thèse pour le diplôme d'archiviste paléographe dactyl.

BIEHLMANN (S.). *Dieulouard des origines à la fin du Moyen Âge*. Nancy, 1992. Mémoire de maîtrise de l'Université de Nancy II dactyl.

BLAIRE (M.). *L'épiscopat lorrain aux XIV^e et XV^e siècles*. Nancy, 1972. Mémoire de maîtrise de l'Université de Nancy II dactyl.

BONNARDOT (F.). Document en patois lorrain relatif à la guerre entre le comte de Bar et le duc de Lorraine (1337 - 1338). *Romania*, 1872, vol. 1, p. 328 - 351.

BRESSLAU (H.). Über das Todesjahr des Bischofs Adalbero II. von Metz. *Jahrbuch der Gesellschaft für lothringische Geschichte und Altertumskunde*, 1894, p. 283 - 286.

BRUNET (R.). *Atlas et géographie de Champagne, pays de Meuse et Basse Bourgogne*. Paris, 1981.

BUR (M.). La frontière entre la Champagne et la Lorraine du milieu du X^e à la fin du XII^e siècle. *Francia*, 1976, vol. 4, p. 237 - 254.

BUR (M.). Recherches sur la frontière dans la région mosane aux XII^e et XIII^e siècles. *103^e Congrès national des sociétés savantes (Nancy-Metz, 1978)*. Paris, 1979, p. 143 - 160.

BUR (M.). Les relations des comtes de Champagne et des ducs de Lorraine au début du XIII^e siècle. *Bulletin philologique et historique (jusqu'à 1610) du Comité des travaux historiques et scientifiques (1964)*, 1967, p. 75 - 84.

CAZELLES (R.). La haute noblesse du comté de Bar et le pacte de famille Valois-Luxembourg. *Principautés et territoires et études d'histoire lorraine : actes du 103^e congrès national des sociétés savantes (Nancy-Metz, 1978), section de philologie et d'histoire jusqu'à 1610*, 1979, p. 215 - 224.

CALMET (A.). *Histoire ecclésiastique et civile de la Lorraine*. 1^{ère} éd. Nancy, 1728. 3 vol.

CALMET (A.). *Histoire ecclésiastique et civile de la Lorraine*. 2^e éd. Nancy, 1756. 5 vol.

CLOUËT (L.). *Histoire de Verdun et du pays verdunois*. Verdun, 1867 - 1870. 3 vol. Réimpr. Marseille, 1977.

COLLIN (H.). Le prétendu « ban royal » de Toul au Moyen Âge et l'affaire du château de Gondreville (1147 - 1155). *Annales de l'Est*, 1967, 4^e tr., p. 345 - 354.

COLLIN (H.). Un lieu d'importance stratégique au Moyen Âge : le confluent de la Meurthe et de la Moselle. *Annales de l'Est*, 1964, p. 163 - 178.

DENAIX (J.). L'évêque Jean d'Apremont (1217 - 1224) et la cathédrale de Verdun. *Semaine religieuse de Verdun*, 1939, p. 25 - 30.

DUMONT (C.-E.). *Histoire de la ville de Saint-Mihiel*. Nancy, 1860. 2 vol. Réimpr. Paris, 1990.

DUMONT (C.-E.). *Histoire des monastères de l'Étanche et de Benoîte-Vau*. Nancy, 1853.

DUVERNOY (E.). *Le duc de Lorraine Mathieu I^{er} (1139 - 1176)*. Paris, 1904.

EVARD (J.-P.). Les avoueries de l'évêché de Verdun (du milieu du X^e au milieu du XII^e siècle. *Publications de la section historique de l'Institut Grand-ducal de Luxembourg*, 1984, p. 175 - 187.

FOLZ (R.). Un évêque ottonien : Thierry I^{er} de Metz (965 - 984). In *Media in Francia... Recueil de mélanges offert à Karl Ferdinand Werner ...* Maulévrier, 1989, p. 139 - 156.

FRANÇOIS (Dom J.) et TABOUILLOT (Dom N.). *L'histoire de Metz par des religieux bénédictins de la Congrégation de Saint-Vanne, membres de l'Académie royale des Sciences et des Arts de la même ville*. Metz, 1769 - 1790. 6 vol. Réimpr. Paris, 1974, 6 vol.

FRÉCAUT (R.), dir. *Géographie de la Lorraine*. Nancy-Metz, 1983.

Géographie lorraine publiée avec le concours de quatorze collaborateurs. Nancy, 1937.

GERZAGUET (J.-P.). Le diocèse de Toul et la papauté d'Avignon. *Annales de l'Est*, 1983, 4^e tr., p. 287 - 319.

GIRARDIN (C.). *Relations entre l'archevêque de Trèves et les diocèses lorrains au temps d'Albéron de Montreuil (1131 - 1152)*. Nancy, 1973. Mémoire de maîtrise de l'Université de Nancy II.

HAUTOY (M. DU). Notes additionnelles au travail de M. Henri Lepage intitulé *Les offices des duchés de Lorraine et de Bar*. *Bulletin de la Société d'archéologie lorraine*, 21, 2^e série, n^o 13, 1871, p. 49 - 64.

HAVET (J.). La frontière d'Empire dans l'Argonne. *Bibliothèque de l'École des chartes*, 1881, vol. 42, p. 383 - 428.

HEYM (F.-X.). *Une guerre seigneuriale au 13^e siècle : celle de Ligny-en-Barrois : 1266 - 1268*, Nancy, 1985. Mémoire de maîtrise de l'Université de Nancy II.

Histoire de Lorraine publiée avec le concours de seize collaborateurs, Nancy, 1939.

HUYGHEBAERT (N.). Pourquoi l'église a-t-elle besoin d'avoués ? *Publications de la section historique de l'Institut Grand-ducal de Luxembourg*, 1984, vol. 98, p. 33 - 42.

JORDAN (É.). *Histoire du Moyen Âge*. T. 4, 1^{re} partie : *L'Allemagne et l'Italie aux XIII^e et XIII^e siècles*, Paris, 1939. Histoire générale publiée sous la direction de G. Glotz.

JUILLARD (E.). *Atlas et géographie de l'Alsace et de la Lorraine (la France rhénane)*. Paris, 1977.

LANGGARTNER (S.). *Ferry III, duc de Lorraine 1251 - 1303*. Nancy, 1991. Mémoire de maîtrise de l'Université de Nancy II.

LEPAGE (H.). L'insigne église collégiale de Saint-Georges de Nancy. *Bulletin de la Société d'archéologie lorraine*, 1849, vol. 1, p. 157 - 281 et p. I - LXXVI et pl. I - VI.

LEPAGE (H.) et BONNEVAL (A.). Les offices des duchés de Lorraine et de Bar et la Maison des ducs de Lorraine. *Bulletin de la Société d'archéologie lorraine*, 1869, vol. 9, 2^e série, n° 11, p. 17 - 440.

LEROUX (A.). *Recherches critiques sur les relations politiques de la France avec l'Allemagne (1292 - 1378)*. Paris, 1882.

MARCHAND (A.). Les juridictions anciennement établies en la ville de Saint-Mihiel. *Bulletin de la Société d'archéologie lorraine*, 5, 1855, p. 5 - 17.

MAROT (P.). *Neufchâteau au Moyen Age*. Nancy, 1932.

MELNOTTE (L.). *Notice historique sur Scarpone et Dieulouard*. Nancy, 1895.

MEURISSE (M.). *Histoire des evesques de l'église de Metz*. Metz, 1634.

OLLAND (H.). Le personnel de la Chambre des comptes de Lorraine à la fin du Moyen Age. In *La France des principautés : les Chambres des comptes (XIV^e et XV^e siècles) : colloque tenu aux Archives départementales de l'Allier, à Moulins-Yzeure, les 6, 7 et 8 avril 1995*. Paris, 1996. Comité pour l'histoire économique et financière ministère de l'Economie et des Finances.

PANGE (J. DE). *Introduction au catalogue des actes de Ferri III, duc de Lorraine (1251 - 1303)*. Paris, Champion, 1904.

PARISOT (R.). *Histoire de la Lorraine (Duché de Lorraine, duché de Bar, Trois-Évêchés)*. Paris, 1919.

PARISSE (M.), dir. *À propos des actes d'évêques: hommage à Lucie Fossier*. Paris, 1991.

PARISSE (M.). L'abbaye de Saint-Pierremont et la région de Briey au XII^e siècle. *Bulletin de la société lorraine des études locales*, mai - août 1966, p. 23 - 35.

PANGE (M. DE). *Le patriotisme français en Lorraine antérieurement à Jeanne d'Arc*. Paris, 1889.

PARISOT (R.). *Histoire de la Lorraine (Duché de Lorraine, duché de Bar, Trois-Évêchés)*. Paris, 1919.

PARISSE (M.). Les chanoines réguliers en Lorraine. Fondations, expansion (XI^e - XII^e siècles). *Annales de l'Est*, 1968, 4^e tr., p. 347 - 388.

PARISSE (M.). *Histoire de la Lorraine : l'époque médiévale*. Metz-Nancy, 1990.

PARISSE (M.). Origines et développement de l'abbaye de Saint-Mihiel (VIII^e - XII^e siècles). In *Saint-Mihiel : journées d'études meusiennes (6 - 7 octobre 1973)*. Nancy, 1974, p. 23 - 33 (*Annales de l'Est : mémoire*, 48).

PARISSE (M.). Philippe le Bel et le Barrois mouvant. In *Provinces et États dans la France de l'Est : le rattachement de la Franche-Comté à la France. Espaces régionaux et espaces nationaux. Actes du colloque de Besançon, 3 et 4 octobre 1977*. Besançon, 1977, p. 233 - 246.

PARISSE (M.). Les règlements d'avouerie en Lorraine au XI^e siècle. *Publications de la section historique de l'Institut Grand-ducal de Luxembourg*, 1984, vol. 98, p. 159 - 173.

PARISSE (M.). Remarques sur les fondations monastiques à Metz au Moyen Age. *Annales de l'Est*, 1979, 3^e tr., p. 193 - 223.

PARISSE (M.). Une carrière ecclésiastique au XII^e siècle : Hugues de Bar. *Annuaire de la Société d'histoire et d'archéologie lorraine*, 1965, vol. 64, p. 85 - 111.

PICART (Père B.). *Histoire ecclésiastique et politique de la ville et du diocèse de Toul*. Toul, 1707. Réimpr. Marseille, 1977.

PFISTER (C.). *Histoire de Nancy*. Nancy-Paris, 1902. 3 vol. Réimpr. Nancy-Paris, 1974.

PICART (Père B.). *Histoire ecclésiastique et politique de la ville et du diocèse de Toul*. Toul, 1707. Réimpr. Marseille, 1977.

ROUSSEL (N.). *Histoire ecclésiastique et civile de Verdun avec le pouillé, la carte du diocèse et le plan de la ville en 1745*. Édition revue et annotée par une société d'ecclésiastiques et d'hommes de lettres. Bar-le-Duc, 1863 - 1864. 2 vol.

SCHMIDT (L.). Zur Geschichte des Klosters St. Airy zu Verdun. *Neues Archiv der Gesellschaft für ältere deutsche Geschichtskunde*, 1897, vol. 22, p. 291 - 292.

SCHNEIDER (J.). Entre le Royaume et l'Empire : à propos d'un livre récent. *Annales de l'Est*, 1977, 1^{er} tr., p. 3 - 27.

SCHNEIDER (J.). Recherches sur les confins de la Lorraine et de la Champagne : les origines de Vaucouleurs. *Comptes rendus de l'Académie des Inscriptions et Belles Lettres*, 1961, p. 270 - 274.

SERVAIS (V.). *Annales historiques du Barrois de 1352 à 1411*. Bar-le-Duc, 1865, 2 vol.

TAVENEUX (R.). *Encyclopédie de la Lorraine. : la vie religieuse*. Metz- Nancy, 1988.

THOMAS (H.). Die Kirche von Toul und das Reich unter Rudolf von Habsburg und Adolf von Nassau. *Jahrbuch für westdeutsche Landesgeschichte*, 1977, p. 145 - 174.

THOMAS (H.). *Zwischen Regnum und Imperium : die Fürstentümer Bar und Lothringen zur Zeit Kaiser Karls IV*. Bonn, 1973.

WAGNER (A.). *L'abbaye de Gorze au XI^e siècle : contribution à l'histoire du monachisme bénédictin dans l'Empire*. Nancy, 1993. Thèse de doctorat.

WEIL (G.). Les bailliages du duché de Bar et le bailliage de Bar sous l'Ancien Régime. *Bulletin de la société lorraine des études locales*, sept. - déc. 1966, p. 1 - 27.

WOLFRAM (G.). Die Urkunden Ludwigs des Deutschen für das Glossinden Kloster in Metz. *Mitteilungen des Instituts für Österreichische Geschichtsforschung*, 1890, vol. 11, p. 1 - 27.

II. NOBLESSE ET LIGNAGES NOBLES

• OUVRAGES NON MONOGRAPHIQUES

L'ALOUËTE (F. DE). *Traité des nobles et des vertus dont ils sont formés : leur charge, vocation, rang et degré. Des marques, généalogies et diverses espèces d'iceux. De l'origine des fiefs et des armoiries. Avec une histoire et description généalogique de la*

très illustre et très ancienne maison de Coucy et de ses alliances, le tout distribué en quatre livres. Paris, 1577.

ARBOIS DE JUBAINVILLE (H. D'). Recherches sur la minorité et ses effets dans le droit féodal français. *Bibliothèque de l'École des chartes*, 1850 - 1851, vol. 12, p. 415 - 440 ; 1852, vol. 13, p. 136 - 168 et p. 533 - 551.

AUTRAND (F.). L'image de la noblesse en France à la fin du Moyen Âge : tradition et nouveauté. *Comptes rendus de l'Académie des Inscriptions et Belles Lettres*, 1979, p. 340 - 354.

BARTHÉLEMY (A. DE). Étude sur les lettres d'anoblissement. *Revue historique nobiliaire et biographique*, 1869, p. 193 - 208 et 241 - 252.

BLOCH (J. - R.). *L'anoblissement en France au temps de François I^{er}...* Paris, 1934.

CHANTEREAU LE FEBVRE (L.). *Traité des fiefs et de leur origine...* Paris, 1662.

CHEVALLIER-OKTE (F.). Le droit successoral de la chevalerie lorraine. *Annales de l'Est*, 1982, 4^e tr., p. 339 - 392.

DUBY (G.). Le lignage (X^e - XIII^e siècle). In NORA (P.), dir. *Les lieux de mémoire*. Vol. 2, 1 : *La Nation*. Paris, 1986, p. 31 - 56. Bibliothèque illustrée des histoires.

DUBY (G.). Remarques sur la littérature généalogique en France aux XI^e et XII^e siècles. *Comptes rendus de l'Académie des Inscriptions et Belles-Lettres*, 1967, p. 335 - 345.

DUBY (G.). Structures de parenté et noblesse : France du nord (XI^e - XII^e siècles). *Miscellanea Medievalia in memoriam Jan Frederik Niermeyer*. Groningen, 1967, p. 149 - 165.

LA CHENAYE-DESBOIS (F. DE). *Dictionnaire de la noblesse...* Paris, 1873 - 1876. 19 vol.

LEWIS (A. W.). *Le sang royal : la famille capétienne et l'État, France, Xe - XIV^e siècle*. Paris, 1986.

NOIRIEL (G.). La chevalerie dans la Geste des Lorrains. *Annales de l'Est*, 1976, 3^e tr., p. 167 - 196.

• MONOGRAPHIES ET GÉNÉALOGIES DE LIGNAGES

AIMOND (C.). Dun-sur-Meuse, destinée changeante d'une forteresse meusienne (XI^e - XVII^e siècles). *Annales de l'Est*, 1961, p. 91 - 99.

AIMOND (C.). *Histoire de la ville de Dun-sur-Meuse*. Bar-le-Duc, 1961.

AUCLAIR (M.). *Naissance et déclin d'une baronnie : lignage et seigneurie d'Apremont des origines à la fin du XIV^e siècle*. Paris, 1999. Diplôme d'études approfondies de l'Université de Paris I dactyl.

AUCLAIR (M.). *Politique lignagère et ambitions comtales en Lorraine : famille et seigneurie d'Apremont des origines au début du XIV^e siècle*. Paris, 1999. 5 vol. Thèse pour le diplôme d'archiviste paléographe dactyl.

AUCLAIR (M.). Politique lignagère et ambitions comtales en Lorraine : la famille et la seigneurie d'Apremont des origines au début du XIV^e siècle. *Position des thèses de l'École nationale des chartes*, 1999, p. 33 - 44.

AUCLAIR (M.). Le Preux et le Saint : Garin le Lorrain et saint Gengoult, ancêtres des ducs de Lorraine. *Romania*, 1999, vol. 117, p. 245 - 257.

BARTHÉLEMY (A. DE). Le comté d'Astenois et les comtes de Dampierre-le-Château. *Revue de Champagne et de Brie*, 1888, 1^{re} série, vol. 25, p. 401 - 416 ; 1889, 2^e série, vol. 1, p. 177 - 191 ; 1890, 2^e série, vol. 2, p. 801 - 807 ; 1891, 2^e série, vol. 3, p. 691 - 699.

BARTHÉLEMY (A. DE). Notice historique sur la maison de Grandpré. *Revue de Champagne et de Brie*, 1880, 1^{re} série, vol. 9, p. 97 - 105 et p. 214 - 224 ; 1881, 1^{re}

série, vol. 10, p. 33 - 41, p. 225 - 232 et p. 393 - 400 ; 1882, 1^{re} série, vol. 12, p. 91 - 98 ; 1882, 1^{re} série, vol. 13, p. 183 - 191 et p. 358 - 362 ; 1883, 1^{re} série, vol. 14, p. 33 - 39 ; 1883, 1^{re} série, vol. 15, p. 454 - 460 ; 1885, 1^{re} série, vol. 18, p. 9 - 17.

BERNIER (T.). Chronologie historique des seigneurs de Quiévrain. *Annales du Cercle archéologique de Mons*, 1887, vol. 20, p. 257 - 279.

BONNABELLE (C.). *Notes et documents recueillis sur Louppy-le-Château, Beauzée-en-Argonne, Apremont-la-Forêt, Pagny-sur-Meuse, Vignot, Ville-Issey, Gercourt-et-Drillancourt, Buzy, Fresnes-en-Woëvre, Laneuville et Pareid*. Bar-le-Duc, 1885.

BONNABELLE (C.). Notice historique sur Euville et ses seigneurs. *Mémoires de la Société des lettres, sciences et arts de Bar-le-Duc*, 1875, p. 23 - 54.

BONNABELLE (C.). Notice sur Dun-sur-Meuse. *Mémoires de la Société d'archéologie lorraine*, 1874, p. 470 - 502.

BONVALLET (A.). Richecourt, son château et ses seigneurs. *Revue de Champagne et de Brie*, 1883, 1^{re} série, vol. 14, p. 5 - 18, p. 190 - 200, p. 284 - 294, p. 382 - 388 et p. 447 - 453.

BRASSARD (M.). Notice historique et généalogique sur l'ancienne et illustre famille des seigneurs et comtes du nom de Lalaing. *Mémoires de la Société royale et centrale d'Agriculture, sciences et arts du département du Nord séant à Douai*, 1847, p. 253 - 291.

BRINCKMEIER (E.). *Genealogische Geschichte des uradeligen, reichsgräflichen und reichsfürstlichen, standesherrlichen, erlauchten Hauses Leiningen und Leiningen-Westerburg*. Braunschweig, 1890 - 1891. 2 vol.

BUTKENS (C.). *Annales généalogiques de la maison de Lynden*. Anvers, 1626.

CHAPELLIER (J. C.). Essai historique sur Beaufremont, son château et ses barons. *Annales de la Société d'émulation du département des Vosges*, 1857, vol. 9, p. 109 - 246 ; 1858, vol. 10, p. 139 - 393 ; 1859, vol. 11, p. 261 - 396.

COUDRIET (J.-B.) et CHATELET (P.-F.). *Histoire de la seigneurie de Jonvelle et de ses environs*. Besançon, 1864. Réimpr. Marseille, 1979.

DELABORDE (H.-F.). *Jean de Joinville et les seigneurs de Joinville suivi d'un catalogue de leurs actes*. Paris, 1894.

DELABORDE (H.-F.). Recherches critiques sur les premiers seigneurs de Joinville. *Bibliothèque de l'École des chartes*, 1890, p. 618 - 629.

DENAIX (J.). Les châtelains de Mousson au XIII^e siècle (1200 - 1270). *Annales de l'Est*, 1959, 3^e tr., p. 139 - 149.

DES GODINS DE SOUHESMES (R.). Notice sur Souhesmes. *Mémoires de la Société d'archéologie lorraine*, 1884, p. 44 - 103.

DUCHESNE (A.). *Histoire généalogique de la maison royale de Dreux et de quelques autres familles qui en sont descendues par femmes...* Paris, 1631.

DUMONT (C.-E.). *Histoire des fiefs de la seigneurie de Commercy*. Bar-le-Duc, 1843. 3 vol. Réimpr. Paris, 1990, 2 vol.

DUMONT (C.-E.). *Ruines de la Meuse*. Nancy, 1864 - 1869. 5 vol.

DUMONTIER (M.). Une seigneurie du Barrois mouvant : Bazoilles-sur-Meuse. La famille du Fay (1329 - 1493). *Annales de l'Est*, 1964, 1^{er} tr., p. 3 - 45.

EVARD (J.-P.). Les comtes de Verdun aux X^e et XI^e siècles. *Publications de la section historique de l'Institut Grand-ducal de Luxembourg*, 1981, p. 153 - 182.

FAGET DE CASTELJAU (H. DE). Recherches sur la Maison de Choiseul. *Cahiers haut-marnais*, 1970, 3^e tr., vol. 102, p. 147 - 155 ; 1971, 2^e tr., vol. 105, p. 143 - 155 ; 1971, 4^e tr., vol. 107, p. 246 - 256 ; 1972, 3^e tr., vol. 110, p. 154 - 163 ; 1973, 3^e tr., vol. 114, p. 154 - 163.

FRANÇOIS (M.). *Histoire des comtes et du comté de Vaudémont des origines à 1473*. Nancy, 1935.

FRANÇOIS-VIVÈS (S.). *Les seigneurs de Commercy au Moyen Age (XI^e siècle - 1429)*. Nancy, 1938.

GERMAIN DE MAIDY (L.). Destruction du château d'Apremont et de l'abbaye de Gorze au XVI^e siècle. *Journal de la Société d'archéologie lorraine*, 1898, p. 17 - 20.

GERMAIN DE MAIDY (L.). Identification de quelques localités pour la liste des vassaux du comté de Bar en 1311. *Bulletin mensuel de la Société d'archéologie lorraine*, 1901, p. 251 - 256.

GERMAIN DE MAIDY (L.). La fin de la maison de Riste. *Journal de la Société d'archéologie lorraine*, 1897, p. 114 - 124.

GERMAIN DE MAIDY (L.). Joffroy d'Apremont, seigneur de Tichémont (XIV^e siècle) : rectification d'une date des « Chartes de Reinach ». *Journal de la Société d'archéologie lorraine*, 1920, p. 100 - 102.

GERMAIN DE MAIDY (L.). Notes sur Conrad de Castres, sire de Riste. *Journal de la Société d'archéologie lorraine*, 1897, p. 149 - 161.

GERMAIN DE MAIDY (L.). Notes sur Folmar de Castres, sire de Riste. *Journal de la Société d'archéologie lorraine*, 1896, p. 200 - 202.

GERMAIN DE MAIDY (L.). Notes sur Folmar, comte de Castres. *Journal de la Société d'archéologie lorraine*, 1896, p. 123 - 132.

GERMAIN DE MAIDY (L.). Notes sur Hugues de Castres, comte de Lunéville. *Journal de la Société d'archéologie lorraine*, 1896, p. 174 - 178.

GERMAIN DE MAIDY (L.). Observation sur l'article précédent [Robinet de Cléry. La tombe d'une dame de Dun à Saulmory]. *Journal de la Société d'archéologie lorraine*, 1900, p. 178 - 180.

GERMAIN DE MAIDY (L.). La pierre tombale de Saulmory (1312). Nancy, 1905.

GERMAIN DE MAIDY (L.). Sur la dame de Boinville et le tournoi de Chauvency. *Bulletin de la Société d'archéologie lorraine*, 1921, p. 107 - 112.

GOFFINET (H.). *Les comtes de Chiny : étude historique*. Arlon, 1880.

GROSDIDIER DE MÂTONS (M.). *Le comté de Bar des origines au traité de Bruges (vers 950 - 1301)*. Paris, 1922.

GUELLIOT (O.). Les Ardennais aux Croisades. *Nouvelle revue de Champagne et de Brie*, 1936, vol. 14, p. 69 - 87.

GUYOT (J.). Tigéville et Apremont. *Généalogie lorraine*, septembre 1995, vol. 97, p. 37 - 38.

HANNONCELLES (G. D'). *Metz ancien*. Metz, 1856. 2 vol.

HARCHIES (F. D'). *Généalogie de la maison d'Apremont, dressée par le sieur d'Archie, il y a cent quarante ans, et par une ancienne généalogie présentée à l'empereur Charles-Quint. A laquelle les sieurs de Sainte-Marthe,... ont ajousté les derniers degrez, justifiez par titres... Factum du procez, pour raison de la seigneurie d'Aspremont, pendant au parlement de Paris, pour Charles, comte né libre d'Aspremont et de Dun, demandeur... contre Charles de Gonzagues, duc de Mantoue,... et Rethelois,... deffendeur*. S.l.n.d.

INGUELBERG (L. F. v.). *Diplomatum libri duo... Leodii anno 1634 par Laur. Fred. ab. Inguelberg in lucem editi, in quibus plurimae litterae foundationum ac piarum donationum... variaque documenta... non solum Comitem et Comitatum de Reckeim... verum etiam aliqua... monumenta... prosapiae et stemmatis comitum et liberorum Baronum d'Aspremont-Lynden... demonstrantia continetur... Edition secunda...* Cologne, 1658.

JEANTIN (J.-F.-L.). *Manuel de la Meuse : histoire de Montmédy et des localités meusiennes de l'ancien comté de Chiny*. Nancy, 1861 - 1863. 3 vol.

LAINÉ (L.). *Généalogie de la Maison de Briey, en Lorraine et en Belgique*. Paris, 1843. Archives généalogiques et historiques de la noblesse de France, 9.

LARET-KAYSER (A.). *Entre Bar et Luxembourg : le comté de Chiny des origines à 1300*. Bruxelles, 1986. Collection Histoire, série in-8°, 72.

LE MERCIER DE MORIÈRE (L. M. J.). L'origine de la maison de Chambley. *Mémoire de la Société d'archéologie lorraine*, 1882, p. 337 - 357.

LEFEBVRE (H.). A propos de Saulmory. *Bulletin mensuel de la Société d'archéologie lorraine*, 1901, p. 109.

LEFEBVRE (H.). Manonville et ses seigneurs. *Mémoire de la Société d'archéologie lorraine*, 1891, p. 147 - 358.

LEFEBVRE (H.). Le marquisat de Noviant-aux-Prés et ses origines. *Mémoire de la Société d'archéologie lorraine*, 1894, p. 385 - 463, 1895, p. 1 - 107.

LEFEBVRE (H.). Note complémentaire aux « Recherches sur les familles du nom de Mandres en Lorraine. *Journal de la Société d'archéologie lorraine*, 1897, p. 144 - 145.

LEFEBVRE (H.). Recherches sur les familles de Lorraine qui ont porté le nom de Mandres : rectification au « simple crayon » de Mathieu Husson l'Escossois. *Journal de la Société d'archéologie lorraine*, 1897, p. 4 - 12.

LUSSE (J.). Les origines de Joinville : Étienne, premier seigneur et constructeur du château. *Cahiers haut-marnais*, 1989, 4^e tr., vol. 179, p. 1 - 23.

MAISIÈRES (T. DE). La tombe de Gobert d'Aspremont au cloître de Villers. *Bulletin de l'association de la noblesse de Belgique*, 1943, n° 23.

MANDRES (R. DE). Les familles de Mandres originaires de Lorraine. *Journal de la Société d'archéologie lorraine*, 1899, p. 205 - 218.

MANDRES (R. DE). Note complémentaire sur *Les familles de Mandres originaires de Lorraine*. *Journal de la Société d'archéologie lorraine*, 1900, p. 32 - 35.

MAROT (P.). Identifications de quelques partenaires et juges des « Unica » des jeux-partis du chansonnier d'Oxford. *Bibliothèque de l'École des chartes*, 1927, p. 266 - 274.

MARTIMPREY (E.). Les sires de Blâmont. *Mémoire de la Société d'archéologie lorraine*, 1890, p. 76 - 192 ; 1891, p. 1 - 145.

MATHIEU (J.-N.). Nouvelles recherches concernant le lignage de Joinville. *Cahiers haut-marnais*, 1992, 3^e tr., vol. 190, p. 1 - 25.

MATHIEU (J.-N.). *Les seigneurs de Rouvres en Woëvre*. Paris, 1998. Multigraphié.

MELLEVILLE (M.). Apremont. *Bulletin de la société académique de Laon*, 1856, vol. 5, p. 254 - 258.

MOREAU (E. DE). *L'Abbaye de Villers-en-Brabant aux XII^e et XIII^e siècles*. Bruxelles, 1909.

MORLAINCOURT (GÉNÉRAL DE). *La seigneurie de Boucq, 1230 - 1930, ses seigneurs, la commune*. Nancy, 1936.

NEWMAN (W. M.). *Les seigneurs de Nesle en Picardie (XII^e - XIII^e siècle)*. Paris, 1971. 2 vol. Bibliothèque de la société d'histoire du droit des pays flamands, picards et wallons, 27.

NEYEN (A.). Histoire des seigneurs et du bourg d'Esch-sur-Sure dans le canton de Wiltz, Grand-duché de Luxembourg. *Publications de la section historique de l'Institut Grand-ducal de Luxembourg*, 1876, n° 31, p. 149 - 309.

NICOLAS (J.). Les monuments funéraires de l'église de Saulmory. *Journal de la Société d'archéologie lorraine*, 1900, p. 29 - 32.

NICOLAY (P.-X.). *Histoire d'Hayange en quatre parties*. Hayange, 1937 - 1951. 3 vol.

PARENT (C.). *La seigneurie d'Apremont : son histoire, ses institutions, des origines à la fin du XIV^e siècle*. Paris, 1928. 3 t. en 2 vol. Thèse pour le diplôme d'archiviste paléographe manuscrite.

PARENT (C.). La seigneurie d'Apremont; son histoire, ses institutions, des origines à la fin du XIV^e siècle. *Positions de thèses de l'École nationale des chartes*, 1928, p. 77 - 92.

PARFAIT (F.). *Cinq siècles d'histoire familiale : le passé recomposé. X. Sixième partie : L'ascendance d'Apremont et les familles alliées*. Sans lieu, 1996. 3 vol. Dactyl.

PARISSE (M.). *Noblesse et chevalerie en lorraine médiévale : les familles nobles du XI^e au XIII^e siècle*. Nancy, 1982.

PARISSE (M.). *La noblesse lorraine XI^e - XIII^e siècle*. Lille, 1976. Thèse de doctorat présentée devant l'Université de Nancy II.

PÉQUART (D^r). Monographie de la ville de Dun-sur-Meuse. *Mémoires de la Société philomatique de Verdun*, 1936, vol. 19, p. 69 - 149.

[PICHON (E.)]. [Pierre tombale de dame Jake d'Apremont (à Montreuil)]. *La Thiérache : recueils de documents concernant l'histoire, les Beaux-arts, les sciences naturelles et l'industrie de cette ancienne subdivision de la Picardie*, vol. 2, 1872, p. 37 - 38.

POISSONNIER (G.). Les sires de Choiseul du XI^e au XV^e siècle entre Champagne et Barrois. *Cahiers haut-marnais*, 1992, 4^e tr., vol. 191, p. 13 - 29.

POULL (G.). *La maison ducale de Lorraine*. Nancy, 1991.

POULL (G.). *La maison souveraine et ducale de Bar*. Nancy, 1994.

RICCO (F.). *Briey à la fin du Moyen Age*. Nancy, 1992. Mémoire de maîtrise de l'Université de Nancy II.

ROY (H.). Pierre tombale de dame Jake d'Apremont. *Bulletin de la Société d'archéologie lorraine*, 1913, p. 19 - 20.

ROBINET DE CLÉRY (A.-J.-E.) et GERMAIN DE MAIDY (L.). Au sujet d'une tombe mutilée de l'église de Saulmory. *Bulletin mensuel de la Société d'archéologie lorraine*, 1901, p. 94 - 96.

ROBINET DE CLÉRY (A.-J.-E.). *Histoire de Dun-sur-Meuse*. Paris, 1904. Réimpr. Paris, 1990.

ROBINET DE CLÉRY (A.-J.-E.). La tombe d'une dame de Dun à Saulmory. *Journal de la Société d'archéologie lorraine*, 1900, p. 173 - 178.

ROBINET DE CLÉRY (A.-J.-E.). Saulmory, fief mouvant de la châtellenie de Dun. *Bulletin mensuel de la Société d'archéologie lorraine*, 1901, p. 53 - 61.

ROY (H.). Pierre tombale de dame Jake d'Apremont. *Bulletin de la Société d'archéologie lorraine*, 1913, p. 19 - 20.

SCHWENNICKE (D.). *Europäische Stammtafeln : Stammtafeln zur Geschichte der Europäischen Staaten, neue Folge*. Marburg, 1983 -. 18 vol.

SAVETIEZ (C.). Maison de Châtillon-Dampierre. *Revue de Champagne et de Brie*, 1886, 1^{re} série, vol. 20, p. 96 - 114, p. 246 - 260, p. 345 - 354 et p. 434 - 445 ; 1886, 1^{re} série, vol. 21, p. 240 - 272 ; 1889, 2^e série, vol. 1, p. 721 - 734.

SAVETIEZ (C.). Maison de Dampierre-Saint-Dizier et branches de Bourbon-Dampierre et de Dampierre-Flandre. *Revue de Champagne et de Brie*, 1884, 1^{re} série, vol. 17, p. 10 - 26, p. 113 - 125, p. 210 - 220, p. 283 - 290, p. 361 - 368 et p. 466 - 471 ; 1885, 1^{re} série, vol. 18, p. 66 - 72 ; 1889, 2^e série, vol. 1, p. 349 - 363, p. 433 - 452, p. 517 - 522 et p. 839 - 841 ; 1891, 2^e série, vol. 3, p. 739 - 748.

SAVETIEZ (C.). Troisfontaines et les sires de Dampierre. *Revue de Champagne et de Brie*, 1885, 1^{re} série, vol. 19, p. 79 - 85.

SIMONNET (J.). *Essai sur l'histoire et la généalogie des sires de Joinville (1008 - 1386)*. Langres, 1875.

SOUPLET (Chanoine). *Le bienheureux Gobert sire d'Apremont en pays Verdunois moine de Villers-en-Brabant*. Verdun, 1952. Les saints de Verdun.

TOUSSAINT (I.). *Die Grafen von Leiningen*. Sigmaringen, 1982.

TOUSSAINT (I.). Die Grafschaften Leiningen im Mittel Alter (1237 - 1467). *Pfalzatl*, 1977, 27^e cahier, p. 1056 - 1080 et 28^e cahier, p. 1081 - 1107.

VAN DRIVAL (E.). Le bienheureux Gobert d'Aspremont. *Annales du cercle archéologique d'Enghien*, 1883, vol. 2, p. 301 - 325.

VANNÉRUS (J.). Les anciens dynastes d'Esch-sur-la-Sûre. *Ons Hémecht*, 1905, vol. 9, p. 263 - 270, 304 - 317, 387 - 393, 434 - 442, 485 - 493, 532 - 540 ; 1906, vol. 12, p. 18 - 23, 51 - 56, 112 - 118, 138 - 143, 191 - 196, 244 - 250, 276 - 282, 304 - 310, 342 - 350, 397 - 407, 432 - 441, 472 - 477 ; 1907, vol. 13, p. 53 - 61, 92 - 100, 130 - 138, 170 - 177, 211 - 219, 261 - 269, 293 - 303, 333 - 345, 371 - 379, 411 - 418, 471 - 477 ; 1908, vol. 14, p. 9 - 16, 56 - 68, 122 - 131, 163 - 172, 202 - 210, 241 - 248, 289 - 296, 344 - 352, 362 - 369, 405 - 412, 441 - 449 ; 1909, vol. 15, p. 57 - 64, 97 - 106, 148 - 157, 201 - 214, 243 - 253, 282 - 292, 337 - 345, 362 - 369, 411 - 421, 451 - 492.

III. ÉCONOMIE, SOCIÉTÉ ET CULTURE

• OUVRAGES GÉNÉRAUX ET CAS NON LORRAINS

ABBOTT (P.D.). *Provinces, pays and seigneuries of France*. Myrtleford, 1981.

BARTHÉLEMY (A. DE). Un emprunt sous Philippe-le-Bel. *Revue de Champagne et de Brie*, 1889, 2^e série, vol. 1, p. 399 - 400.

BARTHÉLEMY (D.). *Les deux âges de la seigneurie banale : pouvoir et société dans la terre des sires de Coucy (milieu XI^e - milieu XIII^e siècle)*. Paris, 1984. Publications de la Sorbonne.

BAUTIER (R.-H.), SORNAY (J.) et MURET (F.). *Les sources de l'histoire économique et sociale du Moyen Âge : les États de la maison de Bourgogne*. Paris, 1984. 2 vol.

BEDOS (B.). *La châtelainie de Montmorency des origines à 1368 : aspects féodaux, sociaux et économiques*. Pontoise, 1980.

BOIS (G.). Noblesse et crise des revenus seigneuriaux en France aux XIV^e et XV^e siècles : essai d'interprétation. In CONTAMINE (P.). *La noblesse au Moyen Âge XI^e - XV^e siècles. Essai à la mémoire de Robert Boutruche*. Paris, 1976, p. 219 - 233.

La charte de Beaumont et les franchises municipales entre Loire et Rhin : actes du colloque organisé par l'Institut de recherche régionale de l'Université de Nancy II (Nancy, 22 - 25 septembre 1982). Nancy, 1988.

CONTAMINE (P.). La seigneurie en France à la fin du Moyen Âge : quelques problèmes généraux. *Seigneurs et seigneuries au Moyen Âge : actes du 117^e congrès national des sociétés savantes (Clermont-Ferrand, 1992), section d'histoire médiévale et de Philologie*, 1993, p. 21 - 39.

DESPY (G.). Villes et campagnes aux IX^e et X^e siècles : l'exemple du pays mosan. *Revue du Nord*, avril-juin 1968, vol. 50, p. 145 - 168.

DEVILLERS (L.). Notice sur un cartulaire concernant les terres dites *de débat* (Hainaut et Flandre). *Compte rendu des séances de la Commission royale d'histoire ou recueil de ses bulletins*, 1876, 4^e série, vol. 3, p. 467 - 512.

EVERGATES (T.). *Feudal society in the bailliage of Troyes under the counts of Champagne 1152 - 1284*. Baltimore - Londres, 1975.

FLAMMARION (H.). Au coeur du système féodal : seigneur et vassaux à Clefmont du XII^e au XIV^e siècle. *Cahiers haut-marnais*, 1992, 4^e tr., vol. 191, p. 30 - 44.

GAUCHE (C.). Tournois et joutes en France au XIII^e siècle. *Annales de l'Est*, 1981, 3^e tr., p. 187 - 213.

KOLTZ (J.-P.) et KRIER (T.). *Les châteaux historiques du Luxembourg*. Luxembourg, 1975.

VINCENT (C.). *Les confréries médiévales dans le royaume de France XIII^e - XV^e siècles*. Paris, 1994.

VAN WERVEKE (H.). Le mort-gage et son rôle économique en Flandre et en Lotharingie. *Revue belge de philologie et d'histoire*, 1929, vol. 8, p. 53 - 91.

VINCENT (H.). *Histoire de la ville de Vouziers*. Reims, 1902.

• ASPECTS PROPRES À LA LORRAINE

BAUER-HAVARD (A.). *Recherches sur les paroisses du diocèse de Verdun dans les archidiaconés de la Woëvre et de la Rivière*. Nancy, 1987. Mémoire de maîtrise de l'Université de Nancy II dactyl.

BONVALOT (E.). *Le Tiers État d'après la charte de Beaumont et ses filiales*. Paris - Nancy — Metz, 1884. Réimpr. Genève, 1975.

BUBENICEK (M.). Quand les testaments règlent les régences : les prises de pouvoir de Yolande de Flandre, comtesse de Bar, et de Marie de Blois, duchesse de Lorraine, au XIV^e siècle. *Lotharingia*, vol. 7, p. 59 - 66.

BUR (M.). À propos d'une enquête en Lorraine : les châteaux de la haute vallée de la Meuse au Moyen Âge. *Annales de l'Est*, 1979, 1^{er} tr., p. 3 - 16.

CHATTON (E.). Interprétation du mot *quarterium* (quartier) employé au Moyen Age, en Lorraine, pour désigner une terre d'une certaine étendue et d'une certaine condition. *Bulletin mensuel de la Société d'archéologie lorraine*, 1903, p. 149 - 158.

COLLIN (H.). L'administration seigneuriale des villages lorrains et le système fiscal de l'assise au début du XIV^e siècle. *Bulletin philologique et historique jusqu'à 1610 (année 1965)*, 1968, p. 393 - 411.

COLLIN (H.). L'ancien château de Mandres-aux-Quatre-Tours. *Le Pays lorrain*, 1969, vol. 1, p. 5 - 12.

COLLIN (H.). Le comté de Bar au début du XIV^e siècle : étude de géographie administrative et économique. *Bulletin philologique et historique jusqu'à 1610 (année 1971)*, 1977, p. 82 - 93.

COLLIN (H.). De Toul à Metz : le regroupement des seigneuries sur la Moselle et l'apparition des châteaux. *Actes du 92^e Congrès des Sociétés savantes (Strasbourg, Colmar, 1967), Bulletin philologique et historique jusqu'à 1610*, 1969, vol. 2, p. 689 - 716.

COLLIN (H.). *Les églises romanes de Lorraine*. Nancy, 1981. 3 vol. Les guides du pays lorrain.

COLLIN (H.). État des châteaux du comte de Bar en Lorraine en 1336. *Actes du 101^e congrès national des sociétés savantes (Lille, 1976), section de philologie et d'histoire jusqu'en 1610*, 1978, p. 155 - 177.

COLLIN (H.). Pont-à-Mousson, ville impériale et le fonctionnement de sa prévôté, de 1322 à 1425. *Bulletin philologique et historique jusqu'à 1610 (année 1964)*, 1967, p. 85 - 111.

COLLIN (H.). Les ressources alimentaires en Lorraine pendant la première partie du XIV^e siècle. *Bulletin philologique et historique jusqu'à 1610 (année 1968)*, 1971, p. 37 - 73.

CORBET (P.). La diffusion du culte de saint Gilles au Moyen Âge. *Annales de l'Est*, 1980, 1^{er} tr., p. 3 - 42.

DASBOURG (N.). *Le fief et l'hommage dans la seigneurie d'Apremont au XIII^e siècle*. Nancy, 1977. Mémoire de maîtrise de l'Université de Nancy II dactyl.

DUMONTIER (M.). Les enceintes fortifiées des villes lorraines. *Bulletin de la société lorraine des études locales*, avril - juin 1964, p. 1 - 43.

ELTETO DE ZILAH (M.). *Le cartulaire de Saint-Symphorien*. Nancy, 1968. Mémoire de maîtrise de l'Université de Nancy II.

FRAY (J.-L.). Communautés juives et princes territoriaux dans l'espace lorrain au bas Moyen Age. *Annales de l'Est*, 1992, 2^e tr., p. 93 - 117.

FRAY (J.-L.). *Le temporel de l'abbaye bénédictine Sainte-Glossinde de Metz : formation, évolution, gestion, des origines à la fin du XIII^e siècle*. Nancy, 1974. Mémoire de maîtrise de l'Université de Nancy II.

FRAY (J.-L.). Le temporel de l'abbaye Sainte-Glossinde de Metz (XI^e - XIII^e siècles. *Annuaire de la Société d'histoire et d'archéologie lorraine*, 1980, vol. 80, p. 103 - 134.

GERMAIN DE MAIDY (L.). Transmission aux XIV^e et XV^e siècles d'une rente sur les villages de Rouvres et de Lanhères. *Journal de la Société d'archéologie lorraine*, 1896, p. 33 - 39.

GIRARDOT (A.). La détérioration des libertés de Beaumont : le cas lorrain, des origines à 1350. In *La charte de Beaumont et les franchises municipales entre Loire et Rhin : actes du colloque organisé par l'Institut de recherche régionale de l'Université de Nancy II (Nancy, 22 - 25 septembre 1982)*. Nancy, 1988, p. 149 - 183.

GIRARDOT (A.). *Le droit et la terre : le Verdunois à la fin du Moyen Âge*. Nancy, 1992. 2 vol.

GIRARDOT (A.). Le droit canon et les franchises. *Annales littéraires de l'Université de Besançon*. 1992, vol. 470, p. 113 - 122.

GIRARDOT (A.). *Le droit et la terre : le Verdunois à la fin du Moyen Age*. Nancy, 1992. 2 vol.

GIRARDOT (A.). La fiscalité commerciale du duché de Bar aux XIV^e - XV^e siècles. *Annales de l'Est*, 1983, 3^e tr., p. 175 - 220.

GIRARDOT (A.). La fondation d'une ville au XIII^e siècle : La Mothe en Bassigny. *Cahiers haut-marnais*, 1992, vol. 191, 4^e tr., p. 56 - 85.

GIRARDOT (A.). Les forteresses paysannes dans le duché de Bar aux XIV^e et XV^e siècles. *Annales de l'Est*, 1986, 1^{er} tr., p. 3 - 55.

GIRARDOT (A.). Genèse et topographie d'un village neuf au XIII^e siècle : Lahaymeix (Meuse). *Annales de l'Est*, 1993, 1^{er} tr., p. 3 - 16.

GIRARDOT (A.), dir. *Histoire de Verdun*. Toulouse, 1982.

GIRARDOT (A.). Le renouveau de la rente seigneuriale dans le Verdunois aux XIII^e - XIV^e siècles. *Publications de la section historique de l'Institut Grand-ducal de Luxembourg*, 1985, p. 105 - 110.

GIRARDOT (A.). Un bourg abbatial en Lorraine. Saint-Mihiel avant 1300. In *Saint-Mihiel : journées d'études meusiennes (6 - 7 octobre 1973)*. Nancy, 1974, p. 35 - 55. *Annales de l'Est : mémoire*, 48.

GIRARDOT (A.). Une « ville neuve » dans une cité au XIII^e siècle : le Pré à Verdun et ses modèles. *Les cahiers lorrains*, 1992, p. 367 - 374.

GIRARDOT (A.). Les villes neuves urbaines en 1200 - 1350 en Lorraine occidentale. *Publications de la section historique de l'Institut Grand-ducal de Luxembourg*, 1992, p. 320 - 357.

GIRARDOT (A.). Les voisinages verdunois. *Mémoire de la société pour l'histoire du droit des institutions des anciens pays bourguignons comtois et romands*, 1982, fasc. 39, p. 7 - 14.

GIULIATO (G.). Enceintes urbaines et villageoises en Lorraine médiévale. In M. BUR. *Les peuplements castraux dans les Pays de l'Entre-Deux (Alsace, Bourgogne, Champagne, Franche-Comté, Lorraine, Luxembourg, Rhénanie-Palatinat, Sarre)*. Nancy, 1993, p. 139 - 190.

HAMMERSTEIN (H. v.). Der Besitz der Tempelherren in Lothringen. *Jahrbuch der Gesellschaft für lothringische und Altertumskunde*, 1895, p. 1 - 29.

HENRY (M.). *Les Templiers en Lorraine*. Nancy, 1969. Mémoire de maîtrise de l'Université de Nancy II.

HIEGEL (C.). Le sel en Lorraine du VIII^e au XIII^e siècle. *Annales de l'Est*, 1981, 1^{er} tr., p. 3 - 48.

HIRSCHMANN (F. G.). *Verdun im hohen Mittelalter : eine lothringische Kathedralstadt und ihr Umland im Spiegel der geistlichen Institutionen*. Trier, 1996. 3 vol. Trierer historische Forschungen, 27.

JACQUES (C.). *Châteaux, maisons fortes et enceintes urbaines de Lorraine d'après les représentations manuscrites ou imprimées des musées, bibliothèques et dépôts d'archives de Nancy*. Nancy, 1982. Mémoire de maîtrise de l'Université de Nancy II.

JACQUOT (M.). *Recherches sur l'habitat médiéval fortifié dans le Barrois (Cantons d'Ancerville, de Bar-le-Duc, de Ligny-en-Barrois, de Revigny et de Vavincourt)*. Nancy, 1990. Mémoire de maîtrise de l'Université de Nancy II.

KRAEMER (C.). Genèse et développement des bourgs castraux aux confins du Barrois et du Verdunois (XI^e - XVIII^e siècles). In M. BUR. *Les peuplements castraux dans les Pays de l'Entre-Deux (Alsace, Bourgogne, Champagne, Franche-Comté, Lorraine, Luxembourg, Rhénanie-Palatinat, Sarre)*. Nancy, 1993, p. 191 - 222.

KRAEMER (C.). *L'habitat seigneurial fortifié dans le Verdunois méridional au Moyen Age*. Nancy, 1995. 3 vol. Thèse de doctorat nouveau régime de l'Université de Nancy II dactyl.

LABANDE (L.-H.). *Étude sur l'organisation municipale de la ville de Verdun du XII^e au XVI^e siècle*. Verdun, 1891.

LEFÈBVRE (A.). *L'abbaye de Rengéval [sic] des origines à 1300*. Nancy, 1969. Mémoire de maîtrise de l'Université de Nancy II dactyl.

MAZZA (A.). *L'étude des contrats de mariage dans la maison ducale de Lorraine aux XIII^e et XIV^e siècles*. Paris, 1975. Mémoire de maîtrise dactyl.

MENDEL (P.). Les atours de la ville de Metz : étude sur la législation municipale de Metz au Moyen Âge. *Annuaire de la Société d'histoire et d'archéologie de la Lorraine*, 1933, p. 105 - 372 et 1934, p. 1 - 221.

MENDEL (P.). Les Juifs à Metz. *Annales de l'Est*, 1979, 3^e tr., p. 239 - 256.

MERCURIALI (K.). *L'habitat seigneurial fortifié dans le Nord meusien (cantons de Charny, Damvilliers, Montfaucon et Spincourt)*. Nancy, 1994. Mémoire de maîtrise de l'Université de Nancy II dactyl.

MOCQUERY-DEES (M.-D.). *Recherches sur les vestiges d'habitat seigneurial*. Nancy, 1981. 3 vol. Mémoire de maîtrise de l'Université de Nancy II.

PARISSE (M.). Pratiques féodales en Verdunois au XII^e siècle. *Lotharingia*, 2, 1990, p. 289 - 295.

PERRIN (C.-E.). Chartes de franchise et rapports de droits en Lorraine. *Le Moyen Âge*, 1946, p. 11 - 42.

PERRIN (C.-E.). *Recherches sur la seigneurie rurale en Lorraine d'après les plus anciens censiers (IX^e - XII^e siècle)*. Paris, 1935. Réimpr. Genève, s.d.

PUNDT (M.). Metzzer Bankiers im Spätmittelalter : die Familie Le Gronnais (1250 - 1350). In *Hochfinanz im Westen des Reiches 1150 - 1500*. Trier, 1996, p. 153 - 177. *Trierer Historische Forschungen*, 31.

REISDORFER (J.). *Peuplement et occupation du sol dans la vallée du Rupt de Mad des origines à la fin du Moyen Âge*. Nancy, 1987. 2 vol. Thèse de doctorat de 3^e cycle de l'Université de Nancy II dactyl.

SCHNEIDER (J.). Les Lombards en Lorraine. *Annuaire de la Société d'histoire et d'archéologie de la Lorraine*, 1979, vol. 79, p. 65 - 98.

SCHNEIDER (J.). Les origines des chartes de franchises dans le royaume de France (XI^e - XII^e siècles). In *Les libertés urbaines et rurales du XI^e au XIV^e siècle*, 1968, p. 29 - 50.

SCHNEIDER (J.). Les routes dans la Lorraine médiévale. *Bulletin de la Société lorraine des études locales de l'enseignement public*, octobre-décembre 1958, p. 2 - 5.

SCHNEIDER (J.). Verdun au XIII^e siècle : notes d'histoire économique. *Mélanges Félix Rousseau : étude sur l'histoire du pays mosan au Moyen Âge*, 1958, p. 525 - 540.

SCHNEIDER (J.). *La ville de Metz aux XIII^{ème} et XIV^{ème} siècles*. Nancy, 1950.

SIMONIN (P.). Quatre chapelles du temple en Lorraine. *Le Pays lorrain*, 1992, 73, p. 15 - 26.

VAISSE (D.). *La communauté urbaine de la cité de Toul du milieu du XIV^e siècle à la fin du XV^e siècle*. Paris, 1999. 3 vol. Thèse pour le diplôme d'archiviste paléographe dactyl.

• CULTURE ET LITTÉRATURE

BAUDLER (A.). *Guiot von Provins seine Gönner, die 'Suite de la Bible' und seine lyrischen Dichtungen : Inaugural-Dissertation*. Halle, 1902.

BENTON (J. F.). The court of Champagne as a literary center. *Speculum*, 1961, vol. 26, p. 551 - 591.

BRUNEAU (C.). La poésie aristocratique à Metz au XV^e siècle d'après un manuscrit de la famille d'Esch. *Annuaire de la Société d'histoire et d'archéologie lorraine*, 1927, vol. 36, p. 187 - 222.

CURTIVS (E. R.). Über die Altfranzösische Epik II. *Romanische Forschungen*, 1949, vol. 61, p. 421 - 460.

DEBIDOUR (V.-H.). *Le bestiaire sculpté du Moyen Âge*. Paris, 1961. Grandes études d'art et d'archéologie, 2.

Dictionnaire des lettres françaises, art. « Antoine de La Sale », « Châtelain de Coucy », « Gerbert de Montreuil », « Geste des Lorrains », « Hervis de Metz », « Jacques Bretel », « Watriquet de Couvin ».

DUVAL (A.). Guiot de Provins et Hugues de Bersil ou de Berze. In *Histoire littéraire de la France*. Vol. 18, p. 806 - 821.

DUVERNOY (E.) et HARMAND (R.). Le tournoi de Chauvency en 1285. *Annales de l'Est et du Nord*, 1905, 3^e tr., p. 368 - 416.

FRAY-LEPOITTEVIN (B.). *Les bibliothèques des bénédictins de Metz au Moyen Age*. Villeneuve d'Ascq, 1995. 2 vol.

GRÖBER (G.). *Grundriss der Romanischen Philologie*. Strasbourg, 1902. 2 vol.

GROSSEL (M.-G.). *Le milieu littéraire en Champagne sous les Thibaudiens (1200 - 1270)*. Orléans, 1994. 2 vol. *Medievalia*, 14. [Résumé dans *Perspectives médiévales*, juin 1992, vol. 18, p. 125 - 129].

LANGLOIS (C.-V.). *La vie en France au Moyen Age d'après quelques moralistes du temps*. Paris, 1908.

LANGLOIS (C.-V.). Watriquet, ménestrel et poète français. In *Histoire littéraire de la France*. Vol. 35, p. 394 - 421.

LECOY (F.). Sur *Gerbert de Metz* : lieux et date. *Romania*, 1956, vol. 77, p. 417 - 435.

LOT (F.). L'élément historique de Garin le lorrain. In *Etudes d'histoire du Moyen Age dédiées à Gabriel Monod*. Paris, 1896, p. 201 - 220.

MARCK (R.). *Étude sur quelques manuscrits enluminés messins des XIV^e, XV^e, XVI^e siècles*. Nancy, 1952. Diplôme d'études supérieures.

MAROT (P.). [A propos de la nouvelle édition du *Roman de la Violette* par Douglas Labaree Buffum]. *Bulletin de la Société d'archéologie lorraine*, 1929, p. 95 - 96.

MAROT (M.). La chronique dite du doyen de Saint-Thiébaud de Metz ou « Histoire de Metz véritable » (1231 - 1445) : édition précédée d'une introduction critique. *Positions des thèses de l'École nationale des chartes*, 1926, p. 95 - 99.

MAROT (P.). Identifications de quelques partenaires et juges des « Unica » des jeux-partis du chansonnier d'Oxford. *Bibliothèque de l'École des chartes*, 1927, p. 266 - 274.



MEYER (P.). Troisième rapport sur une mission littéraire en Angleterre et en Ecosse. V. Oxford. In *Archives des Missions scientifiques et littéraires*, 2^e série, p. 153 - 162 et 216 - 244.

MICHEL (E.). [Notice sur deux manuscrits concernant la ville de Metz conservés à Montpellier], *Bulletin de la Société d'archéologie et d'histoire de la Moselle*, 1867, vol. 10, p. 43 - 47.

MILLAR (E. G.). Livre d'Heures exécuté pour Joffroy d'Aspremont et pour sa femme Isabelle de Kievraing (Bibliothèque de la National Gallery of Victoria à Melbourne). *Bulletin de la société française de reproductions de manuscrits à peintures*, Paris, 1925, p. 20 - 32.

PARISSE (M.). Tournois et tables rondes dans *Sone de Nansay*. In *Études de la langue et de littérature françaises offertes à André Lanly*. Nancy, 1980, p. 275 - 286.

PROST (A.). *Étude sur l'histoire de Metz : les légendes*. Brionne, 1865.

SCHMIDT-CHAZAN (M.). Aubri de Trois-Fontaines, un historien entre la France et l'Europe. *Annales de l'Est*, 3^e tr., p. 163 - 192.

SCHNEIDER (J.). Dans la société messine au XV^e siècle : dame Colette Baudoche (vers 1380/5 - 1441). *Lotharingia*, vol. 7, p. 67 - 76.

SCHNEIDER (J.). Un poète messin du XIII^e siècle, Aubertin des Arvols. *Nos traditions*, 1949, nouvelle série, vol. 1, n^o 5. [Tiré à part].

SOCIÉTÉ THIERRY ALIX. *Écriture et enluminure en Lorraine au Moyen Age : catalogue de l'exposition « La plume et le parchemin » organisée par la Société Thierry Alix du 29 mai au 29 juillet 1984 en la chapelle des Cordeliers Musée historique lorraine*, Nancy. Nancy, 1984.

THIÉBAUT (M.-C.). *La vie intellectuelle en Lorraine au XIII^e siècle : la littérature en langue romane*. Nancy, 1983. Mémoire de maîtrise de l'Université de Nancy II dactyl.

TREVISAN (E.). *Le « tournoi » de Jacques Bretel, roman du XIII^e siècle : étude littéraire et socio-historique*. Lyon, 1980. 2 vol. Thèse de 3^e cycle dactyl.

WINTER (P. DE). Une réalisation exceptionnelle d'enlumineurs français et anglais vers 1300 : le bréviaire de Renaud de Bar, évêque de Metz. *103^e congrès national des sociétés savantes (Nancy-Metz, 1978), archéologie*, 1979, p. 27 - 61.

WOLFRAM (G.) et BONNARDOT (F.). Les vœux de l'épervier : Kaiser Heinrichs VII. Romfahrt. *Jahrbuch der Gesellschaft für lothringische Geschichte und Altertumskunde*, 1894, p. 177 - 280.

IV. ARCHIVISTIQUE, DIPLOMATIQUE, HÉRALDIQUE ET SIGILLOGRAPHIE

• OUVRAGES GÉNÉRAUX, OUVRAGES TECHNIQUES, ÉTUDES PONCTUELLES

BRIQUET (C. M.). *Les filigranes. Dictionnaire historique des marques du papier dès leur apparition vers 1282 jusqu'en 1600*. Leipzig, 1923. 4 vol.

DENAIX (J.). Sincérité et dates des premières chartes des Cisterciens de Châtillon-en-Woëvre. *Bulletin de la Société des naturalistes et archéologues du Nord de la Meuse*, 1958, vol. 70, p. 43 - 46.

GUYOTJEANNIN (O.). Métrologie française d'Ancien Régime : guide bibliographique sommaire. *Gazette des Archives*, 1987, 4^e tr., vol. 139, p. 233 - 247.

GUYOTJEANNIN (O.) et TOCK (B.-M.). « *Mos presentis patrie* » : les styles de changement du millésime dans les actes français (XI^e - XVI^e siècle). *Bibliothèque de l'École des chartes*, 1999, vol. 157, 1^{ère} livraison, p. 41 - 109.

PREVENIER (W.). Du style de Noël au style de Pâques dans la Chancellerie des comtes de Hainaut et dans le '*Chronicon Hanoniense*' de Gislebert de Mons (1171 - 1205). In *Miscellanea Medievalia in memoriam Jan Frederik Niermeyer*. Groningen, 1967, p. 245 - 255.

WOLFRAM (G.) et GERMAIN DE MAIDY (L.). Note sur le commencement de l'année dans la chancellerie des ducs de Lorraine, *suivi de*, Observations

complémentaires sur la note précédente. *Journal de la Société d'archéologie lorraine*, 1894, vol. 43, p. 248 - 253.

• TRÉSOR DES CHARTES DES DUCS DE LORRAINE

COLLIN (H.). Les archives de la maison de Lorraine à Vienne. In *Les Habsbourg et la Lorraine : actes du colloque international organisé par les Universités de Nancy II et Strasbourg III...* (Nancy, 22, 23, 24 mai 1987). Nancy, 1988, p. 29 - 37.

COLLIN (H.). Histoire du Trésor des chartes de Lorraine : les archives, luxe princier ou nécessité administrative. *Lotharingia*, 1996, vol. 6, p. 79 - 81.

COLLIN (H.). Le trésor des chartes de Lorraine, ses lieux de conservation successifs et les amoindrissements qu'il a subis au XVII^e siècle et au XVIII^e siècle. *Lotharingia*, 1997, vol. 7, p. 179 - 195.

COLLIN (H.). Le trésor des chartes de Lorraine, ses lieux de conservation successifs et les amoindrissements qu'il a subis au XVII^e siècle et au XVIII^e siècle. In *Plaisir d'archives : recueil de travaux offerts à Danièle Neirinck*, 1997, p. 247 - 276.

DIETERLEN (M.). Le fonds lorrain aux archives de Vienne. *Mémoires de la Société d'archéologie lorraine*, 1913, vol. 63, p. 5 - 52.

DUVERNOY (E.). Le registre B 256 des archives de la Meuse. *Bulletin mensuel de la Société d'archéologie lorraine*, 1903, p. 107 - 111.

GÉRARD (P.). Les archives ducales de Lorraine. Nancy, 1966.

LEPAGE (H.). Le Trésor des chartes de Lorraine. *Bulletin de la Société d'archéologie lorraine*, 1857, vol. 7, p. 99 - 280.

MARICHAL (P.). Dufourny et Lancelot : notes sur les anciens inventaires du Trésor des chartes de Lorraine. *Mémoires de la Société d'archéologie lorraine*, 1894, p. 5 - 74.

MAROT (P.). *Les archives de Meurthe-et-Moselle et le Trésor des chartes de Lorraine*. Jarville-Nancy, s.d.

• CHANCELLERIE ET ENREGISTREMENT

BANSA (H.). Zum Problem des Zusammenhanges von Formular und Registereintrag : Beobachtungen aus der Kanzlei Ludwigs des Bayerns. *Deutsches Archiv für Erforschung des Mittelalters*, 1973, vol. 29, p. 529 - 550.

BAUTIER (R.-H.). Recherches sur la chancellerie royale au temps de Philippe VI. *Bibliothèque de l'École des chartes*, 1964, vol. 122, p. 89 - 176 et 1965, vol. 123, p. 313 - 459.

FAVRE-LEJEUNE (C.). *Les secrétaires du roi de la grande chancellerie de France : Dictionnaire biographique et généalogique (1672 - 1789)*. Paris, 1986. 2 vol.

FRANÇOIS (M.). Note sur les lettres de rémission transcrites dans les registres du Trésor des Chartes. *Bibliothèque de l'École des chartes*, 1942, vol. 103, p. 317 - 324.

GUYOTJEANNIN (O.), MORELLE (L.) et PARISSÉ (M.), dir. *Les cartulaires : actes de la table ronde organisée par l'E.N.C. et le G.D.R. 121 du CNRS*. Paris, 1993. Mémoires et documents de l'École des chartes, 39.

GUYOTJEANNIN (O.), PYCKE (J.) et TOCK (B.-M.). *Diplomatique médiévale*. Turnhout, 1993. L'atelier du médiéviste, 2.

MOLINIER (A.). *Correspondance administrative d'Alfonse de Poitiers*. Paris, 1894 - 1900. 2 vol. Collection de documents inédits sur l'histoire de France.

MOREL (O.). *La grande chancellerie royale et l'expédition des lettres royales de l'avènement de Philippe de Valois à la fin du XIV^e siècle (1328 - 1400)*. Paris, 1900. Mémoires et documents publiés par la Société de l'École des chartes, 3.

PERRICHET (L.). *La grande chancellerie de France des origines à 1328*. Paris, 1912.

SCHEURER (R.). L'enregistrement à la chancellerie de France au cours du XV^e siècle. *Bibliothèque de l'École des chartes*, 1962, vol. 120, p. 104 - 129.

TESSIER (G.). L'activité de la chancellerie royale française au temps de Charles V. *Le Moyen Âge*, 1938, vol. 48, p. 14 - 52 et p. 81 - 113.

TESSIER (G.). *Diplomatique royale française*. Paris, 1962.

TESSIER (G.). L'enregistrement à la Chancellerie royale française. *Le Moyen Âge*, 1956, vol. 62, p. 39 - 62.

WILD (J.). *Die Fürstenkanzlei des Mittelalters : Anfänge weltlicher und geistlicher Zentralverwaltung in Bayern. Ausstellung des Bayerischen Hauptstaatsarchivs anlässlich des VI. Internationalen Kongresses für Diplomatie. München, 25. Oktober - 18. Dezember 1983*. Munich, 1983.

• HÉRALDIQUE ET SIGILLOGRAPHIE

BAUTIER (R.-H.). Le cheminement du sceau et de la bulle des origines mésopotamiennes au XIII^e siècle occidental. *Revue française d'héraldique et de sigillographie*, 1984 - 1989, p. 41 - 84.

BAUTIER (R.-H.). Normalisation des règles pour l'établissement de notices descriptives de sceaux. *Revue française d'héraldique et de sigillographie*, 1984 - 1989, p. 15 - 29.

BLANCHARD (J.-C.). L'héraldique des anoblis dans les duchés de Lorraine et de Bar des origines (1363) à la fin du règne de René II (1508). *Publication du Centre européen d'études bourguignonnes (XIV^e - XVI^e s.)*, 1997, vol. 37, *Rencontres de Nivelles-Bruxelles (26 au 29 septembre 1996) : Images et représentations princières et nobiliaires dans les Pays-Bas bourguignons et quelques régions voisines (XIV^e - XVI^e s.)*, p. 239 - 262.

BOULY DE LESDAIN (L.). *Études héraldiques*. Paris, 1983. *Miscellanea heraldica*, 2.

BOULY DE LESDAIN (L.). Notes sur quelques changements d'armoiries aux XII^e et XIII^e siècle. *Archives héraldiques suisses*, 1899, p. 76 - 82, p. 106 - 116 ; 1900, p. 1 - 20, p. 44 - 62.

CHASSEL (J.-L.). L'usage du sceau au XII^e siècle. *Cahiers du léopard d'or*, 1996, vol. 3, p. 61 - 100.

DELBOUILLE (M.). À propos des jeux-partis lorrains du chansonnier Douce 308 (I). *Revue belge de philologie et d'histoire*, 1933, vol. 12, p. 132 - 140.

DES ROBERT (E.). Le chevalier au lion (étude sigillographique et généalogique sur les familles d'Apremont, de Bar, de Grancey et de Sarrebruck). *Mémoires de l'Académie de Stanislas*, 1924 - 1925, 6^e série, vol. 22, p. 61 - 79.

DONY (P.). Deux sceaux de Henri d'Apremont, évêque de Verdun (1312 - 1349). *Mémoires de la Société philomatique de Verdun*, 1884, p. 275 - 278.

GALBREATH (D. L.) et JÉQUIER (L.). *Manuel du blason*. Lausanne, 1977.

GENEVOY (R.). Sceau matrice de Joffroy d'Apremont. *Archivum heraldicum*, 1984, vol. 3 - 4, p. 51 - 52.

LEPAGE (H.) et GERMAIN (L.). *Complément au nobiliaire de Dom Pelletier...* Nancy, 1885. Réimpr. dans PELLETIER (Dom A). *Nobiliaire de la Lorraine et du Barrois*. Paris, 1974. Vol. 1, 2^e partie.

MATHIEU (R.). *Le système héraldique Français*. Paris, 1946. La roue de Fortune.

MÉRINDOL (C. DE). Le pouvoir seigneurial et son expression : le témoignage de l'emblématique (essai sur la Lorraine). *Seigneurs et seigneuries au Moyen Age : actes du 117^e congrès national des sociétés savantes (Clermont-Ferrand, 1992), section d'histoire et de philologie*, 1993, p. 525 - 561.

NASSIET (M.). Alliance et filiation dans l'héraldique des XIV^e - XV^e siècles. *Revue française d'héraldique et de sigillographie*, 1994, vol. 64, p. 9 - 29.

PASTOUREAU (M.). Géographie héraldique des pays lotharingiens : l'influence des armes de la maison de Bar (XII^e - XV^e siècles). *Actes du 103^e Congrès national des sociétés savantes (Nancy-Metz, 1978)*, 1979, p. 335 - 347.

PASTOUREAU (M.). *Les sceaux*. Turnhout, 1981. Typologie des sources du Moyen Age occidental, 36.

PICHON (E.). Note sur quelques sceaux de personnages appartenant à la Thiérache [Sceaux de Gobert d'Apremont (1323) ; de Guillaume de Montcornet, chanoine de Cambrai (1338) ; de Gautier de Rochefort (1370) ; de Renier de Sains (vers 1223)]. *La Thiérache*, 1873, vol. 1, p. 41 - 45.

POISSONNIER (G.). Les sceaux de la Maison de Choiseul (XII^e - XV^e siècles). *Cahiers haut-marnais*, 1991, 2^e tr., vol. 185, p. 1 - 31.

PRINET (M.). Les armoiries dans le roman du châtelain de Coucy. *Romania*, 1920, vol. 46, p. 161 - 179.

PRINET (M.). Armoiries familiales et armoiries de roman au XV^e siècle. *Romania*, 1932, vol. 68, p. 569 - 573.

PRINET (M.). Les armoiries françaises dans le *Tournoi de Nantes* de Conrad de Wurtzbourg. *Le Moyen Age*, 1921, vol. 32 (2^e série, vol. 22), p. 223 - 232.

PRINET (M.). Recherches sur la date du plus ancien armorial français. *Bulletin archéologique du Comité des travaux historiques et scientifiques*, 1915, p. 171 - 180.

ROUSSEAU (P.-A.). *Sceaux et noblesse en Lorraine des origines à 1300 : étude des sceaux nobles aux archives départementales de Meurthe-et-Moselle*. Nancy, 1993. Mémoire de maîtrise de l'Université de Nancy II.

VAIVRE (J.-B. DE). L'héraldique dans le roman du *Petit Jehan de Saintré* d'Antoine de la Sale. *Cahiers d'héraldique*, 1977, vol. 3, p. 65 - 83.

INTRODUCTION

Le 22 juillet 1320 sont célébrées à Paris les noces de Marguerite, fille du roi de France Philippe V, et de l'héritier présomptif de Flandre Louis de Crécy, petit-fils du comte Robert de Béthune ¹. La reine de France, la comtesse de Valois, la duchesse de Bourgogne, la comtesse de Beaumont, la « Dauphine » (promise du dauphin de Viennois), la fille du comte d'Evreux, la comtesse d'Aumale, la jeune comtesse de Dammartin, y assistent et le ménestrel de « Monseigneur de Bois », Watriquet de Couvin, compose pour la circonstance un épithalame, connu sous le titre *La Fête du comte de Flandre*, en forme d'éloge de la beauté des princesses qui parurent ce jour-là ².

La fille « au seigneur de Sully » est également remarquée par le ménestrel, qui brosse d'elle un portrait des plus louangeurs : sa peau blanche, ses cheveux d'or, son beau et doux visage, son joli corps, sa parure à la française (et notamment un chapeau orné de perles et de rubis) sont autant de traits dont il fait grand cas ³. Il est vrai qu'elle est la fille d'Henri de Sully, bouteillier de France et conseiller influent du roi, et que cette seule qualité lui vaudrait d'ordinaire les louanges d'un poète en quête de reconnaissance et de protection ; on peut croire cependant que le ménestrel a été réellement sensible à la fraîcheur et au raffinement de cette jeune femme, tout juste mariée. « N'ert pas pucelle, / mais je cuit petit s'en falloit » dit d'elle le poète au début de son portrait ⁴ ; ce n'est qu'au terme de ce dernier, cependant, qu'est dévoilé le nom de son mari, comme son identité, d'ailleurs :

Fille est au seigneur de Sully
et si a Geoffroi d'Aspremont ⁵

¹ Watriquet de Couvin, *Dit de la fête du comte de Flandre*, in *Dits de Watriquet de Couvin...*, édités par A. Scheler, Bruxelles, 1868, p. 497.

² Voir Watriquet de Couvin, in *Dictionnaire des lettres françaises*, et C.-V. Langlois, Watriquet, ménestrel et poète français, in *Histoire littéraire de la France*, vol. 35, p. 394 - 421.

³ Watriquet de Couvin, *op. cit.*, v. 275 et suiv.

⁴ Watriquet de Couvin, *op. cit.*, v. 276 - 277.

⁵ Watriquet de Couvin, *op. cit.*, v. 316 - 317.

De la VII^e croisade aux noces princières de 1320 : Apremont et la « Grande histoire »

Fille d'un bouteillier de France, proche conseiller de Philippe V, Marguerite de Sully est donc mariée à Joffroi, héritier de la famille seigneuriale lorraine d'Apremont¹, oubliée aujourd'hui, comme tant d'autres, par la « Grande histoire ». La présence du jeune couple à ce mariage princier et la richesse de la parure de Marguerite attestent pourtant de l'importance de cette famille au début du XIV^e siècle dont certains de ses membres prennent, en outre, une part active à des événements que l'histoire de France la plus schématique continue de retenir. Joffroi II, seigneur d'Apremont et comte de Sarrebruck², participe ainsi avec son frère Gobert — le futur Gobert VII —, aux côtés de saint Louis, à la septième croisade (celle du chroniqueur Jean de Joinville, avec lequel il est parent) ; il y trouve la mort, en 1250, à la Mansourah³. En 1302, un autre seigneur d'Apremont, Joffroi III, meurt au service du roi de France à la bataille de Courtrai⁴.

Apremont et ses historiens : quelques jalons historiographiques

Au-delà de ces quelques événements remarquables, c'est par une réussite sociale exceptionnelle, et, qui plus est, sur une longue période, que se signale cette famille d'extraction relativement modeste, devenue à la fin du XIII^e et au XIV^e siècle l'une des plus grandes familles de seigneurs lorrains. Son parcours n'a d'ailleurs pas laissé complètement insensibles les historiens depuis le XVII^e siècle⁵. Les frères Scévole et Louis de Sainte-Marthe (en 1640)⁶, le comte d'Auteuil (en 1675)⁷, Dom Augustin Calmet (au milieu du XVIII^e siècle)⁸ s'attachent ainsi, avec plus ou moins de bonheur, de méthode et de sens critique, à débrouiller la généalogie complexe de cette famille.

¹ Aujourd'hui Apremont-la-Forêt, Meuse, cant. Saint-Mihiel.

² Voir en annexe la généalogie de la famille d'Apremont.

³ M. Auclair, *Politique lignagère et ambitions comtales...* Paris, 1999, thèse pour le diplôme d'archiviste paléographe, II, p. 18 et 38.

⁴ M. Auclair, *op. cit.*, II, p. 23 - 24.

⁵ Sur Apremont et ses historiens, voir M. Auclair, *op. cit.*, I, p. 14 - 18.

⁶ S. et L. de Sainte-Marthe, *Histoire généalogique de la maison d'Aspremont en Lorraine et d'autres familles qui en sont descendues ou qui luy ont esté alliées...*, 1640, 3 vol. dont 2 vol. de preuves (Bibl. nat. de Fr., fr. 20237 - 20239).

⁷ Le comte d'Auteuil, *Histoire généalogique de la maison d'Aspremont en Lorraine*, 1675 (Bibl. nat. de Fr., fr. 23970).

⁸ Dom A. Calmet, *Histoire ecclésiastique et civile de la Lorraine*, 1^{ère} éd., Nancy, 1728, I, col. 217 - 226, et surtout 2^e éd., Nancy, 1756, III, col. 17 - 72.

Leurs travaux sont repris au XIX^e siècle et au début du XX^e siècle par M. Lainé ¹, C.-E. Dumont ² et J. Vannérus ³, entre autres, sans que ces derniers aboutissent jamais à une synthèse pouvant vraiment faire référence. Cependant il n'y a eu en fait que très peu de véritables travaux de recherche centrés sur la famille d'Apremont : une thèse d'École des chartes de C. Parent, soutenue en 1928 ⁴ ; une monographie historique, et hagiographique, de Gobert VI dit le Bienheureux, seigneur d'Apremont et de Dun de 1209 à 1238/9, par le chanoine Souplet ⁵. La thèse de C. Parent restant à l'état de manuscrit ⁶, les meilleurs développements sur le lignage d'Apremont se trouvent au sein des travaux de M. Parisse ⁷ sur la noblesse lorraine et d'A. Girardot, sur le Verdunois ⁸.

D'une thèse d'École des chartes à une thèse de doctorat

Lorsque nous avons entrepris notre thèse d'École des chartes, la famille seigneuriale d'Apremont, sur laquelle elle devait porter, n'était donc pas complètement ignorée ; l'importance du lignage semblait légitimer, cependant, l'élaboration d'une monographie parfaitement référencée, dont notre thèse d'École des chartes devait constituer la première pierre. Nous avons pu étudier le lignage d'Apremont, depuis ses origines jusqu'au début du XIV^e siècle, d'un point de vue essentiellement généalogique et familial. A partir de sources diverses, et notamment d'un catalogue de plus de 500 actes, nous avons établi la généalogie de la famille et analysé sa réussite sociale jusqu'au début du XIV^e siècle ⁹. Restait à étudier de façon plus précise le XIV^e siècle, période marquée, dans le domaine politique tout particulièrement, par l'aboutissement des

¹ M. Lainé, *Généalogie de la Maison de Briey, en Lorraine et en Belgique*, Paris, 1843, p. 14-44.

² C.-E. Dumont, *Ruines de la Meuse*, Nancy, 1864 - 1869, vol. 3.

³ J. Vannérus, Les anciens dynastes d'Esch-sur-la-Sûre, *Ons Hémecht*, 1907, vol. 13, p. 130 - 138, 170 - 177, 211 - 213.

⁴ C. Parent, *La seigneurie d'Apremont : son histoire, ses institutions des origines à la fin du XIV^e siècle*, Paris, 1928, thèse pour le diplôme d'archiviste paléographe. On trouve un résumé imprimé de cette thèse dans C. Parent, *La seigneurie d'Apremont : son histoire, ses institutions, des origines à la fin du XIV^e siècle*, *Positions de thèses de l'École nationale des chartes*, 1928, p. 77 - 92.

⁵ Chanoine Souplet, *Le bienheureux Gobert sire d'Apremont en pays Verdunois moine de Villers-en-Brabant*, Verdun, 1952 (Les saints de Verdun).

⁶ Un exemplaire manuscrit de cette thèse est déposé aux Archives départementales de Meurthe-et-Moselle.

⁷ M. Parisse, *La noblesse lorraine (XI^e - XIII^e siècle)*, Lille, 1976, 2 vol. (Thèse de doctorat présentée devant l'université de Nancy II) et *Noblesse et chevalerie en lorraine médiévale : les familles nobles du XI^e au XIII^e siècle*, Nancy, 1982.

⁸ A. Girardot, *Le droit et la terre : le Verdunois à la fin du Moyen Age*, Nancy, 1992, 2 vol.

⁹ M. Auclair, *op. cit.*

entreprises de la famille d'Apremont (le roi des Romains Charles IV élève la seigneurie d'Apremont et de Dun à la baronnie en 1354 et octroie au seigneur d'Apremont des pouvoirs régaliens en 1357) et par sa rapide décadence qui se solde, à la fin de ce siècle, par la perte de ses seigneuries de Dun et d'Apremont au profit, respectivement, de la famille de Bar et de celle d'Autel.

Bien que la période qui nous reste à couvrir soit relativement courte, il ne pouvait être question d'en proposer une étude exhaustive dans le cadre de ce mémoire. En effet, les sources deviennent très abondantes pour le XIV^e siècle et sont très dispersées ; certaines d'entre elles méritent, en outre, une étude approfondie. Étant donné les contraintes de temps et de lieu (aucune source intéressant la famille d'Apremont n'est conservée à Lyon ou dans ses proches environs) auxquelles nous étions soumis, nous avons choisi de nous intéresser de façon privilégiée à une institution de la seigneurie d'Apremont qui connaît un épanouissement remarquable au XIV^e siècle : la chancellerie de Joffroi IV d'Apremont. S'il peut sembler curieux, *a priori*, de traiter d'une « chancellerie seigneuriale » — institution dont la dénomination ne mérite pas même une forme rejetée en indexation RAMEAU —, nous espérons bien montrer combien une telle entreprise est légitime dans le cas de la chancellerie Joffroi IV en raison tant de son caractère exceptionnel que de sa dimension diplomatique, administrative, mais également sociale et politique. Nous ferons aussi, dans les pages qui suivent, un état des sources et de la bibliographie concernant la famille d'Apremont, puis nous exposerons notre méthode d'investigation et ses premiers résultats ainsi que leur intérêt relatif aux objectifs poursuivis pour la thèse de doctorat.

I.

LA FAMILLE D'APREMONT ET SON ASCENSION
DES ORIGINES À L'AVÈNEMENT DE JOFFROI IV (1325)

Situer la famille d'Apremont dans son cadre lorrain et décrire synthétiquement son ascension depuis ses origines jusqu'à l'avènement du seigneur d'Apremont, Joffroi IV (1325 - 1370), qui nous intéressera dans la suite de ce mémoire, semble un préalable nécessaire : l'institution qui fait l'objet de notre étude peut y trouver une première explication de son existence même ¹.

1. Les origines de la famille d'Apremont et son implantation à Apremont

Origines de la famille d'Apremont ²

Comme toutes les grandes familles, celle d'Apremont a ses origines imaginaires. Antérieurement au XVIII^e siècle, la plupart des nombreux travaux « historiographiques » et généalogiques sur la famille d'Apremont ont ainsi une nette tendance à l'extrapolation et à la fantaisie, voire à la mauvaise foi pure et simple ; certains de leurs auteurs ont d'ailleurs une réputation de quasi-faussaires. C. Butkens, auteur des *Annales généalogiques de la maison de Lynden* ³ (la maison de Lynden descendant elle-même des Apremont), produit ainsi des titres forgés (autrement dit, des faux) comme preuves de ses arguments. Butkens avait d'ailleurs de bonnes raisons pour cela puisqu'il descendait par les femmes des Lynden. Son zèle pour cette noble famille semble donc l'avoir aveuglé.

¹ L'exposé qui suit reprend les conclusions de M. Auclair, *Politique lignagère et ambitions comtales...* Paris, 1999, 5 vol., thèse pour le diplôme d'archiviste paléographe.

² Voir M. Auclair, *op. cit.*, I, p. 87 - 97.

³ C. Butkens, *Annales généalogiques de la maison de Lynden*, Anvers, 1626.

Aux XVI^e et XVII^e siècles se déroulait en outre une bataille juridique entre héritiers de la famille d'Apremont, qui se jugeaient spoliés de leur patrimoine au mépris des diplômes impériaux accordés en 1354 et 1357 par Charles IV à Joffroi IV d'Apremont, d'une part, et les membres de la famille de Linange, qui avaient réussi à mettre la main sur la seigneurie, d'autre part. Les arguments généalogiques y ont occupé, semble-t-il, une place centrale car bon nombre des travaux que nous connaissons aujourd'hui reposent sur des recherches stipendiées, faites pour le compte de l'une ou l'autre des parties ¹. Ce procès explique donc la subjectivité de bon nombre de généalogies anciennes. Ces dernières se ramènent d'ailleurs, pour la plupart, à un schéma unique faisant descendre les seigneurs d'Apremont du romain Caius Aetius, des princes d'Este et de l'épique Thiébaud d'Apremont, compagnon de Garin le Lorrain ².

On remarquera que bon nombre d'auteurs, même parmi ceux qui ne sont pas particulièrement favorables à la famille, accordent encore au lignage des origines illustres et antiques. La dissertation sur *Origine et décadence de la Maison d'Apremont...pour servir à Messeigneurs les comtes de Linange* composée par un anonyme avance ainsi que « Les grandes familles ont leur origine et tirent leur lustre de l'Antiquité. Celle d'Apremont étoit du Port-Sailly en la ville de Metz, il y a plus de cinq cens ans. Elle est parvenue en grande puissance et si ses aînés au tems de sa période avoient été mis à la balance de Laurent de Médicis, il les auroit trouvés pesés comme de petits princes » ³. Il faut reconnaître néanmoins que l'auteur de cette dissertation élève d'autant les ancêtres du lignage pour mieux rabaisser ensuite leurs descendants qui font du tort à ses maîtres, les seigneurs de Linange. L'origine messine est par ailleurs rarement alléguée — en raison certainement de sa relative modestie ; C.-E. Dumont en fait état cependant ⁴.

Dès le XVIII^e siècle, certains historiens ne se font cependant guère d'illusion sur l'exactitude des généalogies de la famille d'Apremont établies lors des siècles passés. Dom Calmet, qui transcrit les généalogie de MM. Imhoff et Mussey dans la 1^{re} édition de

¹ Les dossiers de l'ancien Cabinet des titres de la Bibliothèque nationale de France concernant Apremont (Bibl. nat. de Fr., PO 111, Dossier bleu 34, Carré d'Hozier 37, Cabinet d'Hozier 15, Nouveau d'Hozier 14, Chérin 7), les volumes de la Collection de Lorraine intitulés *Apremont* (Bibl. nat. de Fr., Lor. 339 - 341 et 344) et les layettes *Apremont* de l'ancien Trésor des chartes des ducs de Lorraine (Archives départementales de Meurthe-et-Moselle, B 502 - 519) sont riches en pièces qui sont issues de la longue bataille juridique qui a opposé Linange et Apremont.

² Garin le Lorrain est un personnage imaginaire, héros du célèbre Cycle épique des Lorrains.

³ Dom A. Calmet, *Histoire ecclésiastique et civile de la Lorraine*, 2^e éd., Nancy, 1728, III, col. 1.

⁴ C.-E. Dumont, *Ruines de la Meuse*, Nancy, 1864 - 1869, III, p. 10 : « L'ancienneté d'Apremont, de même que celle de la famille des seigneurs de ce nom n'est pas douteuse et remonte si loin que l'on ne peut y porter sûrement la lumière. Les moins hardis la font venir du Port-Sailly de la ville de Metz... ».

son *Histoire ecclésiastique et civile de la Lorraine*¹, s'exprime d'ailleurs franchement à leur sujet : « Je donne ici deux généalogies de la maison d'Apremont, l'une tirée de M. Imhoff, l'autre de M. Mussey, curé de Longwy, dans son livre intitulé *La Lorraine ancienne et moderne*. Je suis bien persuadé que ni l'une ni l'autre n'est parfaitement exacte ; mais elles peuvent servir à ceux qui se trouveront à l'avenir en état de donner quelque chose de meilleur ». Sur la foi des preuves qu'il a publiées dans son *Histoire ecclésiastique et civile de la Lorraine*, il s'essaie donc, lui-aussi, à en proposer une qui diffère assez radicalement des précédentes et qui initie le courant historiographique actuel².

Il faut dire néanmoins qu'il n'est pas de doctrine dûment vérifiée quant aux origines des seigneurs d'Apremont et si l'on reconnaît dans les avoués de Saint-Vanne, qui gravitent autour de l'évêque de Verdun à la fin du X^e siècle, de possibles ancêtres des seigneurs d'Apremont, seuls un certain nombre de points communs entre les avoués de Saint-Vanne de la fin du X^e siècle et les seigneurs d'Apremont de la deuxième moitié du XI^e siècle autorisent à formuler une telle hypothèse. Comme les seigneurs d'Apremont, les avoués de Saint-Vanne sont dans l'entourage de l'évêque de Verdun, et y occupent même certainement une place importante ; ils tiennent l'avouerie de Saint-Vanne et usent même du nom cher à la famille d'Apremont : Gobert. C'est certainement ce nom qui a d'ailleurs été l'indice de ceux qui, les premiers, ont proposé l'hypothèse d'une filiation entre avoués de Saint-Vanne et seigneurs d'Apremont. Ces indices ne suffisent pas, cependant, pour conclure sans réticences que les avoués de Saint-Vanne sont les ancêtres ces derniers, d'autant que l'on ne sait trop comment rattacher par un lien de parenté ce Gobert, avoué de Saint-Vanne, au premier des seigneurs d'Apremont.

Apremont, son château et sa situation³

Vassal de l'évêque de Verdun, mais avoué de l'abbaye messine Sainte-Glossinde pour tout ou partie d'un domaine structuré autour de la paroisse de Saint-Agnant et comprenant entre autres Apremont et Tigéville⁴, l'un des ancêtres du lignage a repris le château d'Apremont en fief de l'évêque de Metz. Le château est probablement construit au cours du XI^e siècle sur le promontoire d'Apremont. Installé sur un site d'éperon, barré par un fossé, il a subi d'importantes modifications au cours d'une histoire qui ne sera pas détaillée ici et qui est de toutes façons difficile à suivre. Son implantation en hauteur, sur

¹ Dom A. Calmet, *op. cit.*, 1^{ère} éd., I, col. 217 - 226.

² Dom A. Calmet, *op. cit.*, 2^e éd., III, col. 22.

³ Voir M. Auclair, *op. cit.*, I, p. 130 - 146.

⁴ Village disparu, sur l'actuelle commune d'Apremont (Meuse, cant. Saint-Mihiel).

un escarpement rocheux, conduit à penser qu'il fut en pierre dès l'origine, et qu'il constituait à ce titre une exception notable face aux autres résidences seigneuriales, qui prenaient le plus souvent la forme du château de terre, du type motte et enceinte, voire de la maison forte. Même si le site d'Apremont ne peut certes prétendre, du moins au premier abord, à une aussi belle situation stratégique que Saint-Mihiel ou Commercy, situées au carrefour des voies fluviale (la Meuse) et terrestres, le château installé sur le promontoire d'Apremont dominait néanmoins la trouée qui relie la plaine de la Woèvre à la vallée de la Meuse, et commandait un axe conduisant, par la vallée du Rupt-de-Mad, de Metz, et donc de la vallée de la Moselle, au comté de Champagne en passant par Bar ¹.

Si l'on suit mal les différentes phases de construction du château, on situe à peu près les événements qui entraînèrent sa ruine durable. Le château aurait été l'objet de litiges au milieu du XVI^e siècle entre Philippe de Linange, seigneur d'Apremont, et « Jean d'Apremont, seigneur de Luynes », qui, passant par la Lorraine avec les armées impériales et séjournant à Bouconville, aurait investi le château d'Apremont par surprise en 1544. Le différend serait remonté à l'empereur, qui aurait ordonné au gouverneur du Luxembourg, en attente d'un arbitrage, de s'emparer du château, qui aurait été assiégé et détruit à cette occasion en 1545 ². Selon L. Germain, qui emprunte son récit à l'historien Jacques Augustin de Thou, le comte d'Apremont aurait été blessé mortellement à Lumes en 1551, lors de la guerre opposant l'empereur et le roi de France ; les Français se seraient alors emparés, en janvier 1552 n. st., de Lumes et du château d'Apremont qu'ils auraient dévasté et incendié, tout comme l'abbaye de Gorze ³.

Dès lors, le château ne semble jamais s'être totalement relevé de ses ruines, et c'est certainement dans un état assez médiocre qu'il est aussi vendu pour la somme de 60 000 livres, le 9 septembre 1566, au duc de Lorraine par Henriette de Clèves, duchesse de Nevers, femme de Louis, duc de Nevers et prince de Mantoue ⁴. Les comptes attestent d'ailleurs du délabrement du château d'Apremont : *ledit chastel est ruyné* y revient comme une plainte lancinante depuis 1568, au moins ⁵ ; en 1583, le service de guet, que les habitants des alentours doivent au château, est transformé en rente, en raison de la ruine du château ⁶ ; un certain nombre de travaux y sont pourtant entrepris à la fin du XVI^e et au début du XVII^e siècle pour préserver ce qui subsiste. À l'époque contemporaine, pendant la Première Guerre mondiale, le promontoire d'Apremont fut,

¹ Voir en annexe la carte de la Lorraine au Moyen Age.

² C.-E. Dumont, *op. cit.*, III, p. 3 - 9.

³ Voir L. Germain de Maily, Destruction du château d'Apremont et de l'abbaye de Gorze au XVI^e siècle, *Journal de la Société d'archéologie lorraine*, 1898, p. 17 - 20.

⁴ Arch. dép. M.-M., B 338, fol. 1 - 2v (copie du XVI^e siècle).

⁵ Arch. dép. M.-M., B 2325, fol. 4.

⁶ Arch. dép. M.-M., B 2339, fol. 2v.

cependant, une position clé du fameux « saillant de Saint-Mihiel » : théâtre de nombreux bombardements et duels d'artillerie, il constitue un document plein d'intérêt concernant les techniques allemandes du retranchement ; rares sont cependant les vestiges de la forteresse médiévale qui subsistent.

2. Les voies de la réussite du lignage ¹

Du fait de sa situation géographique, le château aujourd'hui disparu a compté parmi les différents facteurs qui expliquent la prospérité de la famille d'Apremont et que nous entendons exposer maintenant : comprendre la famille d'Apremont est en effet, d'abord, comprendre sa réussite sociale exceptionnelle, qui la distingue de tous les autres lignages lorrains.

Une politique matrimoniale avisée et une forte solidarité familiale ²

Dès le XII^e siècle, la « politique matrimoniale » constitue un élément décisif de la réussite du lignage ; elle n'est pas en soi, pourtant, une originalité. La démarche des Apremont décalque en effet, jusqu'à un certain point, celle de la plupart des familles nobles lorraines qui considèrent qu'une politique matrimoniale bien menée est un moyen déterminant d'expansion territoriale et de réussite sociale. Mais, alors qu'un grand nombre de familles seigneuriales restent attachées à la Lorraine, rares sont celles qui, imitant le lignage ducal et les lignages comtaux, s'affranchissent de ces limites géographiques — n'autorisant que peu d'espoir quant à une véritable promotion sociale — et cherchent à s'allier avec des familles extérieures. De ce point de vue, la politique des seigneurs d'Apremont est remarquable. En effet, l'alliance avec la famille de Joinville donne, dès la première moitié du XII^e siècle, une direction champenoise à la politique matrimoniale du lignage. Si la famille d'Apremont continue aussi à allier ses aînés en Lorraine au cours du XII^e siècle, c'est souvent lorsque l'occasion se présente d'accroître substantiellement le patrimoine du lignage ; l'alliance de Gobert IV (av. 1141 - 1161/5) et d'Adélaïde de Dun est ainsi une véritable aubaine pour la famille d'Apremont, qui met ainsi la main sur l'héritage de la famille de Dun, ce qui lui permet de contrôler le cours de la Meuse en amont et en aval de Verdun.

¹ La plupart des éléments qui figurent ci-dessous se trouvent dans M. Auclair, *Politique lignagère et ambitions comtales en Lorraine...*, *Positions de thèses de l'École nationale des chartes*, 1999, p. 33 - 44, qui constitue un résumé de notre thèse d'École des chartes.

² Voir également l'arbre généalogique de la famille d'Apremont en annexe.

A la différence de leurs frères, héritiers de la seigneurie, les cadettes ne se marient jamais hors du cadre lorrain au XII^e siècle, et s'unissent bien souvent à des descendants de familles plus humbles que la leur. Leurs alliances n'en revêtent pas moins un caractère politique certain : elles permettent le développement d'un réseau de fidélités (Nancy, Mussy) et la consolidation de relations féodo-vassaliques préexistantes (Nonsard, Dieulouard).

Généalogie simplifiée de la famille d'Apremont au XII^e siècle

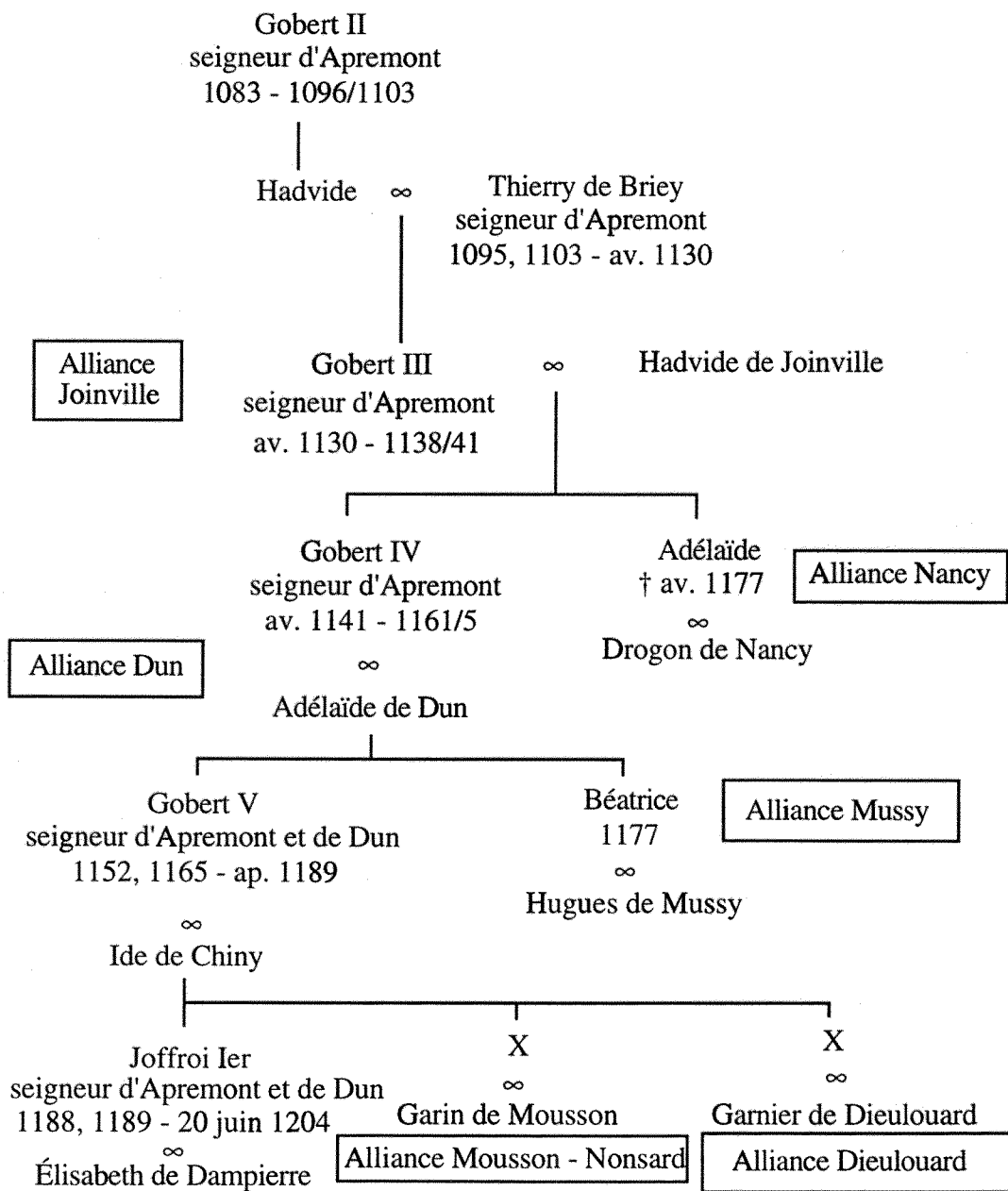

Autant la politique familiale semble restreinte, au XII^e siècle, à une politique d'alliances, certes bien menée, mais néanmoins assez limitée, autant le lignage semble prendre conscience de sa force au XIII^e siècle, et pratiquer une politique d'entraide, inédite jusqu'alors, entre ses différents membres. Les premières manifestations de cette politique familiale ont lieu à l'occasion de l'élection de Raoul de Thourotte au siège épiscopal de Verdun, en 1224. Jean d'Apremont, frère de Gobert VI, récemment élu évêque de Metz, joue à cette occasion un rôle déterminant dans l'élection de son cousin, et le soutient dans les troubles qui s'ensuivent.

Relations familiales unissant les familles d'Apremont et de Dampierre lors de l'élection de Raoul de Thourotte (1224)

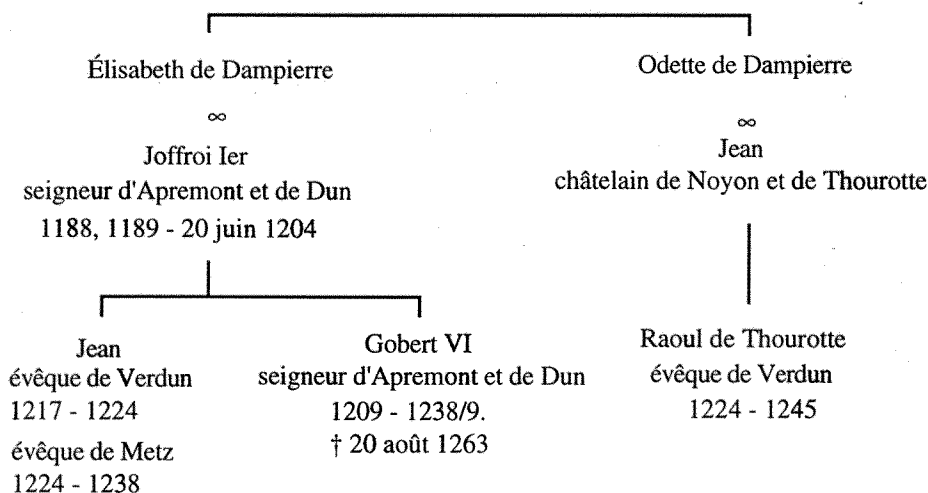

C'est encore Jean d'Apremont, qui, pour mettre fin à la succession de Gertrude de Dabo, impose en 1227 à Simon, comte de Linange, d'épouser l'une de ses nièces. Le népotisme de Jean d'Apremont a suscité cependant des hostilités, et l'une des origines de la Guerre des Amis, à Metz, de 1232 à 1234, est certainement l'exaspération de l'aristocratie messine contre l'évêque et ses parents du paraige de Port-Sailly.

Si les aînés se marient hors de Lorraine au XIII^e siècle, ils ne s'allient plus cependant à des héritières champenoises, comme au XII^e siècle, et recherchent plutôt des alliances en Picardie (Rozoy, Coucy) et dans le Hainaut (Quiévrain). À l'occasion, le lignage ne dédaigne pas non plus mettre la main sur l'héritage de familles tombées « en quenouille » : c'est le cas lorsque Joffroi III épouse Isabelle de Quiévrain, tandis que son frère, Thomas, épouse la sœur de cette dernière, Jeanne.

Une autre alliance, bien antérieure à celle avec la famille de Quiévrain, a été également l'occasion d'une belle, mais éphémère réussite pour le lignage. Le fils de Gobert VI, Joffroi, futur Joffroi II, a épousé la fille aînée du comte de Sarrebruck Simon III. À la suite de la mort, sans héritier mâle, de ce dernier, en 1235, le patrimoine familial a été partagé, non sans discordes, entre les quatre filles de Simon ; le comte de Bar a été choisi comme arbitre du conflit, et a rendu une sentence arbitrale, le 4 avril 1235, très favorable à l'aînée, qui obtenait notamment le comté de Sarrebruck. Joffroi devient donc en 1235 comte de Sarrebruck, et seigneur d'Apremont peu après : grâce à la connivence du comte de Bar et de l'évêque de Metz, les seigneurs d'Apremont obtiennent donc un titre en rapport avec leurs ambitions. La famille ne parvient pas, cependant, à tenir très longtemps le titre comtal : Joffroi II meurt en janvier 1250 sans postérité. Une telle occasion ne se représente plus, mais le lignage conclut quelques belles alliances avec des familles comtales : la plus prestigieuse est celle, en 1296, du futur Gobert VIII avec Marie de Bar. Il n'est pas rare, cependant, que les cadettes soient unies également à des héritiers de familles comtales. Le niveau des alliances des cadets a donc progressé, mais la direction donnée aux alliances de ces derniers n'est pas toujours cohérente : ils sont unis aussi bien en Lorraine romane (Brixey) qu'en lorraine germanique (Forbach), en Hainaut (Quiévrain, Ligne) qu'en Germanie (Linange, Sarrebruck).

Généalogie simplifiée de la famille d'Apremont au XIIIe siècle

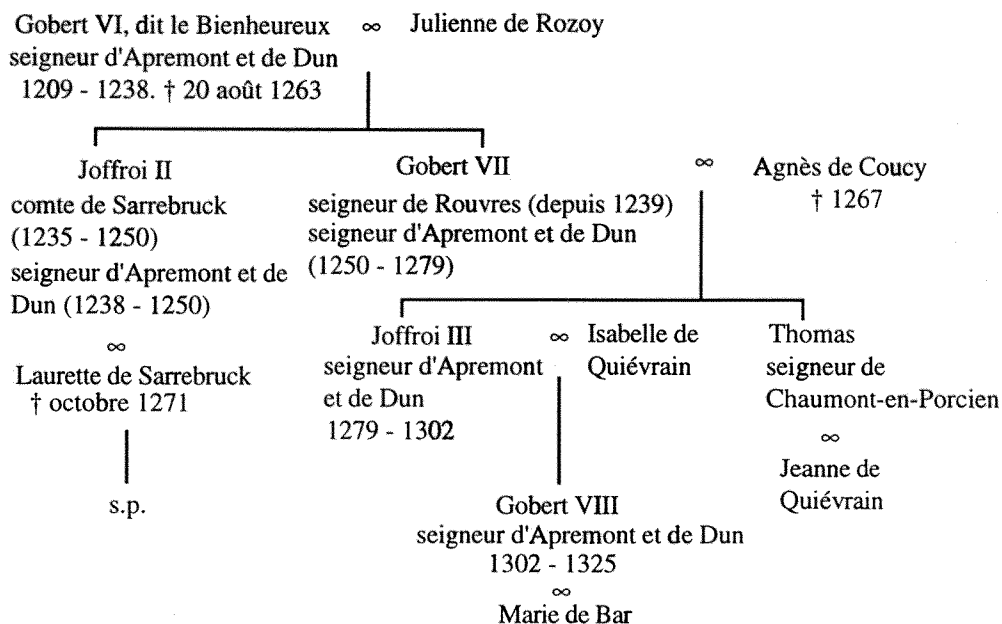

La participation aux croisades

Les Apremont sont aussi des croisés, et la participation aux croisades n'est pas sans conséquences sur le prestige de la famille, encore que l'on puisse émettre quelques réserves sur les aspects positifs du voyage en Terre sainte. Si le lignage pouvait en effet mettre en avant son illustration en Palestine, à la différence de bien d'autres familles lorraines, ce prestige se payait néanmoins bien cher : sans parler du coût matériel de la croisade, qui ne devait pas être des moindres, le lignage a perdu au XII^e siècle, à cette occasion, l'un de ses chefs, Gobert V, et son héritier, Louis. Au XIII^e siècle, la participation de membres de la famille d'Apremont aux expéditions en Terre sainte continue, d'être l'une des composantes importantes de la politique de prestige du lignage ; elle observe cependant quelques inflexions par rapport à ce qu'elle était au XII^e siècle. Bien que toujours vassaux du comte de Bar, ce n'est plus lui que les seigneurs d'Apremont suivent à la croisade : Gobert VI participe en 1226 à l'expédition du roi de France Louis VIII contre les Albigeois, et, de 1227 à 1229, à la croisade de l'empereur Frédéric II, alors que le comte de Bar ne semble pas impliqué dans ces deux entreprises. Les seigneurs d'Apremont accompagnent plutôt leurs parents champenois, qui, à la différence des Lorrains, continuent de participer régulièrement aux expéditions en Terre sainte : Joffroi II se rend ainsi à la septième croisade en compagnie du roi saint Louis et de Jean, seigneur de Joinville, et y trouve d'ailleurs la mort en 1250.

La figure de Gobert le Bienheureux

Au-delà de son illustration en Terre sainte, peu de familles lorraines peuvent se glorifier, à l'image de celle d'Apremont, d'une figure semblable à celle de Gobert VI. Seigneur d'Apremont et de Dun de 1209 à 1238/9, il choisit de se retirer à l'abbaye de Villers-en-Brabant où il mourut le 20 août 1263 et où il fut enseveli. Sa vie pieuse lui attira une dévotion particulière à Villers ; un moine anonyme de cette abbaye aurait été, peu après sa mort, le rédacteur de la vie de celui qui fut surnommé Gobert *le Bienheureux*¹. Il est difficile, pourtant, d'évaluer l'importance de ce personnage pour l'illustration de la maison d'Apremont car nous ne connaissons aucune source qui montre le lignage tirant gloire de l'existence de cette grande figure.

¹ *Acta Sanctorum, Août, IV, 20 août, p. 377 - 394.*

Les arbitrages

La part prise par certains seigneurs d'Apremont dans la résolution diplomatique de conflits, parfois de grande envergure, a certainement contribué également au prestige du lignage. Depuis la deuxième moitié du XII^e siècle, les seigneurs d'Apremont apparaissent ainsi épisodiquement comme « diplomates ». Les témoignages de leur rôle diplomatique restent cependant timides jusqu'au milieu du XIII^e siècle alors que les textes littéraires (notamment le *Roman de la Violette*) l'attestent depuis le début de ce siècle. Au cours de la seconde moitié du XIII^e siècle, les témoignages d'un tel rôle sont plus fréquents, plus explicites et concernent des affaires d'une ampleur sans précédent : le seigneur d'Apremont est désormais l'arbitre de causes qui dépassent le cadre « lorrain » et qui confinent à la grande politique. Si l'expansion du lignage dans ces années explique en partie cette situation, plus déterminante semble cependant la personnalité de Gobert VII, qui, revenu de croisade, ne semble plus attiré par les expéditions lointaines. Très lié au comte de Bar, il intervient comme arbitre au moment de conflits opposant ce dernier à l'évêque de Metz, Philippe de Florange, en 1261 et en 1264, ou au comte de Grandpré, en 1265. Gobert VII intervient encore lors de la guerre de Ligny (1265 - 1268), à la demande du roi saint Louis, et à l'occasion de la succession du comté de Castres (1277 - 1278) : le comte de Bar est aussi impliqué dans ces deux conflits.

Une place majeure dans l'univers culturel nobiliaire ¹

D'un point de vue maintenant plus culturel, les seigneurs d'Apremont semblent, sous ce rapport, bien intégrés, ainsi que l'ensemble de leur famille, au sein d'un univers lorrain polarisé par Metz et le comté de Bar. Appartenant à la communauté noble qui occupe au XIII^e siècle une place déterminante, tant dans le domaine culturel et intellectuel que dans le domaine politique ou économique, les seigneurs d'Apremont sont présents aux différentes rencontres courtoises, qui prennent souvent la forme de tournois, où chacun est libre de se faire remarquer. Leur bravoure, leur prestance, leur esprit de conciliation, puis leur opulence, ont poussé certains auteurs à en faire des personnages littéraires, qui, sans jamais occuper les premières places, peuvent tenir un rôle non négligeable. Gobert VI le Bienheureux est ainsi présenté dans *Le roman de la Violette*

¹ Nous avons étudié cette question dans notre mémoire de D.E.A. : M. Auclair, *Naissance et déclin d'une baronnie : lignage et seigneurie d'Apremont des origines à la fin du XIV^e siècle*, Paris, 1999, diplôme d'études approfondies de l'Université de Paris I, p. 145 - 182. Cette partie a été reprise, moyennant quelques corrections et ajouts, dans notre thèse d'École des chartes : M. Auclair, *Politique lignagère...* (thèse pour le diplôme d'archiviste paléographe), II, p. 98 - 132.

comme un grand conciliateur, un arbitre estimé, qui défend la Dame à la Violette. Joffroi III gagne dans *Le Tournoi de Chauvency* une image de chevalier modèle et compte parmi les participants importants du tournoi. Un exemple particulièrement intéressant de transposition littéraire, non innocente d'ailleurs, est en outre fourni par Thiébaud d'Apremont, cousin de Garin le lorrain, dont le modèle semble avoir été Gobert IV ou Gobert V. Personnage littéraire à substrat historique, il est devenu, non sans mauvaise foi, personnage à part entière dans les mémoires et a compté, à partir du XVI^e siècle certainement, parmi les ancêtres mythiques de la famille d'Apremont.

Si les seigneurs d'Apremont sont mis en scène dans les œuvres littéraires, ils semblent également s'être entourés d'une cour : à la fin du XII^e siècle déjà, Gobert V est mentionné par Guiot de Provins comme l'un de ses protecteurs. Joffroi III et Isabelle de Quiévrain se distinguent, en outre, à la fin du XIII^e siècle, par la commande d'un livre de prière orné de peintures, alors que d'ordinaire, la réalisation de telles pièces était réservée aux familles comtales, comme celle de Bar.

3. Situation de la seigneurie d'Apremont à l'avènement de Joffroi IV (1325)

À la fin du XIII^e siècle, le lignage d'Apremont avait acquis une grande prospérité économique et la seigneurie connaissait une extension territoriale importante. Le fils de Joffroi III, Gobert VIII, seigneur d'Apremont et de Dun de 1302 à 1325, semble aussi avoir tiré un profit politique de cette prospérité. Jusqu'alors, la famille n'avait pas réussi à acquérir de véritable pouvoir politique : aucun des seigneurs d'Apremont n'avait, en effet, été nommé à une charge d'Empire ou de la Couronne de France. Gobert VIII marque donc une nouvelle étape dans l'ascension de la famille, puisqu'il obtient en 1312 la vicairie impériale de Gênes de l'empereur Henri VII et le gouvernement du comté de Flandre du comte Louis de Nevers, en 1323.

Joffroi IV était donc en 1325, à la mort de son père Gobert VIII, un seigneur puissant, à la tête d'une seigneurie riche et étendue. À l'accroissement de son domaine et à l'affermissement de son pouvoir politique, Joffroi IV répondit par la mise en place d'institutions neuves : la chancellerie que nous nous proposons d'étudier est l'une d'elles.

II.

LES TÉMOINS D'UNE CHANCELLERIE SEIGNEURIALE EXCEPTIONNELLE ¹

Trois éléments permettent d'inférer l'existence à Apremont d'une chancellerie seigneuriale présentant une organisation et un fonctionnement exceptionnels : le premier de nature codicologique (le registre des actes de Joffroi IV), le deuxième de nature diplomatique (les actes originaux) et le troisième de nature sigillographique (le scellement).

1. De la codicologie à l'histoire institutionnelle : Le registre des actes de Joffroi IV

Parmi les indices d'une organisation singulière de la chancellerie de Joffroi IV, seigneur d'Apremont de 1325 à 1370, l'un des plus remarquables est un manuscrit conservé au Département des manuscrits de la Bibliothèque nationale de France et intitulé *Cartulaire de Geoffroy, sire d'Apremont*.

Les raisons pour lesquelles il se trouve aujourd'hui à la Bibliothèque nationale de France sont d'ailleurs bien connues : ayant fait partie du Trésor des chartes des ducs de Lorraine depuis le rachat de la seigneurie d'Apremont par le duc de Lorraine Charles III, le 9 septembre 1566 ², ce manuscrit quitta définitivement Nancy avec les onze ballots de documents que l'érudit Antoine Lancelot — mandaté par le cardinal de Fleury pour mettre de l'ordre dans les archives du duc de Lorraine — envoya à Paris. La majorité d'entre eux forme aujourd'hui la *Collection de Lorraine* de la Bibliothèque nationale de France,

¹ Nous avons traité brièvement de la chancellerie de Joffroi IV dans notre thèse d'École des chartes : M. Auclair, *Politique lignagère...*, Paris, 1999, thèse pour le diplôme d'archiviste paléographe, II, p. 91 - 96 (un développement sur la sigillographie occupe notamment les p. 93 - 95). Les lignes qui suivent sont inspirées de ce travail qui a été cependant abondamment corrigé, précisé et amplifié.

² Sur l'achat de la seigneurie par le duc de Lorraine Charles et sur le mouvement d'archives qui s'en suivit, voir M. Auclair, *op. cit.*, I, p. 9 - 10 et l'introduction que nous avons rédigée à l'état des sources contenu dans ce mémoire.

mais certains de ces documents « détournés » passèrent dans les fonds français et latin : ce fut le cas de ce manuscrit, qui porte aujourd'hui la cote fr. 11835 ¹.

Premières mises en exergue du registre de Joffroi IV

Arrivé à la Bibliothèque royale dans le courant du XVIII^e siècle, sa valeur diplomatique n'a pourtant été distinguée que récemment. Dans une étude sur les Lombards en Lorraine, J. Schneider en avait certainement eu l'intuition : il y qualifiait encore ce manuscrit de « cartulaire de Geoffroi IV d'Apremont » mais signalait déjà « l'excellente chancellerie dont disposait les seigneurs d'Apremont » ².

C'est O. Guyotjeannin qui, lors d'une communication sur *les cartulaires français laïques* à l'occasion d'une Table ronde organisée à Paris, du 5 au 7 décembre 1991, par l'École nationale des chartes et le G.D.R. 121 du C.N.R.S., a identifié clairement ce manuscrit pour la première fois. L'auteur, cernant le sens qu'il accordait à l'objet de son étude, y disait : *Du « cartulaire de seigneurie », on a adopté une définition [...] sévère du point de vue typologique : on a naturellement exclu les cartulaires factices et les « cartulaires » qui se révèlent être des registres d'enregistrements*, et précisait en note : *Ainsi les justements célèbres « cartulaires de la dame de Cassel » [...] ; ou le non moins intéressant « cartulaire » d'Apremont (Bibl. nat., fr. 11835 ; Stein 180), épave d'un registre d'enregistrement de lettres et actes intitulés au nom de Geoffroi seigneur d'Apremont, datés de 1348 à 1354 et numérotés 1245 à 1617 [...]*. ³

Arguments permettant l'identification du manuscrit fr. 11835

Si l'identification du manuscrit fr. 11835 est aujourd'hui acquise, les arguments qui y ont contribué n'ont été exposés nulle part. Il nous semble intéressant d'en faire état ici, car, ils nous renseignent non seulement sur le manuscrit — jamais décrit précisément d'un point de vue codicologique —, mais ils donnent encore les premiers éléments d'étude de l'institution qui l'a élaboré.

¹ Sur les péripéties des archives de la famille d'Apremont aux XVII^e et XVIII^e siècle, voir M. Auclair, *op. cit.*, p. 10 - 13 et l'introduction que nous avons rédigée à l'état des sources contenu dans ce mémoire.

² J. Schneider, *Les Lombards en Lorraine, Annuaire de la Société historique d'archéologie lorraine*, 1979, vol. 79, p. 76.

³ L. Fossier et O. Guyotjeannin, *Cartulaire français laïques : seigneuries et particuliers*, in O. Guyotjeannin, L. Morelle et M. Parisse, dir., *Les cartulaires : actes de la Table ronde organisée par l'École nationale des chartes et le G.D.R. 121 du C.N.R.S.*, Paris, 1993, p. 380-381 et 381 n. 6.

• Modestie de l'aspect général du manuscrit

D'aspect relativement modeste, il n'a rien d'un manuscrit de prestige et prend plutôt les apparences d'un livre de gestion. Monochrome (même les « rubriques » sont écrites à l'encre noire), il est de taille moyenne et mesure 300 mm de haut sur 220 de large (290 sur 210 mm sans la reliure). Ses feuillets sont de papier (et non de parchemin) et lui donnent une épaisseur de 45 mm.

• Datation du manuscrit

Un manuscrit du XIV^e siècle...

Les 115 feuillets de papier primitifs — foliotés de I à CXIII pour les 113 derniers, le deux premiers n'étant ni foliotés ni paginés, fournissent d'ailleurs un premier élément de datation. Le filigrane du papier représente en effet un aigle couronné que C. M. Briquet a retrouvé dans un compte du receveur de Longwy de 1349 (Archives départementales de la Meuse, B 1853) et dont il existerait des variantes identiques à Udine et à Pise en 1350¹. Le manuscrit est donc du milieu du XIV^e siècle et son papier est peut-être italien : la forte présence de marchands italiens dans le Barrois² constitue un indice supplémentaire à ceux déjà donnés par C. M. Briquet.

Cette datation est confirmée par la paléographie — qui identifie sans aucun doute une écriture du XIV^e siècle — et par la date des documents copiés, puisqu'il s'agit d'actes allant de 1348 à 1354. Il est donc possible d'affirmer que l'élaboration de ce manuscrit est contemporaine ou légèrement postérieure à la date des textes diplomatiques qui y sont transcrits.

...avec des additions du XVIII^e siècle...

Aux 115 feuillets de papier du XIV^e siècle ont été joints, par la suite, 15 feuillets de papier (paginés de 1 à 30), de plus petit format, intercalés entre les deuxième et troisième (folioté I) feuillets primitifs. Ces feuillets supplémentaires ont été certainement ajoutés, en fait, au XVIII^e siècle : les mentions qu'ils portent, et qui débordent d'ailleurs sur les feuillets du XIV^e siècle, sont de cette époque. L'auteur de ces additions n'est identifié nulle part, mais il ne serait pas impossible qu'il s'agisse d'Antoine Lancelot,

¹ C. M. Briquet, *Les filigranes. Dictionnaire historique des marques du papier dès leur apparition vers 1282 jusqu'en 1600*, Leipzig, 1923, 4 vol., n° 77.

² Voir J. Schneider, *Les Lombards en Lorraine, Annuaire de la Société historique d'archéologie lorraine*, 1979, vol. 79, p. 65 - 98.

mandaté par le cardinal de Fleury pour mettre de l'ordre dans le Trésor des chartes du duc de Lorraine et pour y repérer les pièces pouvant intéresser la Couronne. On reconnaît, en tous cas, dans les mentions que portent ses feuillets additionnels, la méthode et les objectifs des archivistes dépêchés en Lorraine par le roi de France. Il leur revenait, en effet, d'inventorier tout ce qu'il trouvait dans les archives lorraines ; les premiers feuillets du manuscrit contiennent aussi tout ce qui est nécessaire à la confection d'un inventaire : cote (*Cart. 189*), description et table des actes contenus dans le manuscrit.

Cette description n'est guère précise et tente vainement de faire une synthèse ; plus qu'une description, c'est une longue énumération des actes remarquables à divers titres par l'archiviste. Elle a le mérite, néanmoins, de donner quelques détails quant à la présentation extérieure de ce codex, et notamment quant au recouvrement de sa reliure, au XVIII^e siècle : *Cartulaire in folio, relié en carton, couvert de papier blanc.* ¹

La table des actes est en revanche plus précieuse même si, bien souvent, les analyses ne sont guère précises : elle est en effet presque exhaustive. L'archiviste chargé de la compilation de cette table y a repris, avec quelques variantes, les analyses du XIV^e siècle déjà présentes au-dessus de la plupart des actes transcrits, ou les a rédigées, pour ceux qui n'en disposaient pas déjà. De façon systématique, le rédacteur de cette table a indiqué en tête de chaque acte copié dans ce manuscrit, le millésime de sa date de rédaction (sans faire cependant la conversion de l'ancien style en nouveau style, et il convient d'ailleurs de se demander si l'archiviste du XVIII^e siècle avait bien remarqué que ces actes n'avaient pas pour style de changement du millésime celui du 1^{er} janvier). Dans le cas d'actes dépourvus d'analyse ancienne, il a ajouté également sa propre analyse ².

...et avec une reliure du XIX^e siècle

Quant à la demi-reliure qui recouvre ce manuscrit, elle est indubitablement du XIX^e siècle, et plus précisément du temps de la Monarchie de Juillet : son dos porte le monogramme royal de Louis Philippe (LP entrelacés et surmontés d'une couronne royale fermée). En dépit de l'absence de coutures sur nerfs (dos grecqué et faux nerfs), de plats recouverts de papier marbré aux tons peu heureux (bruns, roses et jaunes) et de gardes un peu tristes (papier à la colle à dominante grise et à motifs cerclés de brun), cette demi-reliure n'est pas sans qualité : outre son dos de maroquin rouge portant le monogramme royal, ses faux nerfs sont ornés chacun d'un décor à la roulette (une frise végétale dorée)

¹ Voir en annexe la transcription de cette description du XVIII^e siècle.

² Voir en annexe la transcription de cette table.

tandis que coiffes et entre-nerfs sont agrémentés d'un décor d'encadrements (simples ou doubles) avec petits fers dans les coins.

Si cette reliure est très fatiguée (coins et chasses usés, mors fendus, plats presque séparés du dos), le manuscrit est globalement en assez bon état hormis quelques taches d'humidité sur ses premiers feuillets. Les lacunes les plus cruelles résultent du travail du relieur, une partie du texte étant prise dans la reliure ¹.

Le manuscrit fr. 11835 est donc un manuscrit de présentation modeste qui a les apparences d'un manuscrit d'usage, de gestion. Son élaboration primitive peut être située au milieu du XIV^e siècle, mais il compte un certain nombre d'additions, archivistiques notamment, qui semblent être de la main d'un archiviste mandaté par le roi de France au XVIII^e siècle et qui sont certainement peu antérieures à l'entrée du manuscrit dans les collections de la Bibliothèque royale. La reliure est de l'époque de la Monarchie de Juillet (1830 - 1848) et ne manque pas de poser le problème du recouvrement primitif. Au XVIII^e siècle, les mentions de l'archiviste français attestent que le manuscrit avait des plats de carton recouverts de papier blanc. Pour des époques antérieures, et notamment pour le XVI^e siècle, il faut formuler des hypothèses : une couverture de parchemin comme la plupart des livres de gestion de l'époque ? une simple chemise de papier contenant des feuillets libres ² ?

• Agencement du manuscrit et détermination de sa valeur diplomatique

Premiers éléments d'agencement

D'autres éléments pour une identification certaine peuvent cependant encore être tirés de l'examen de cette pièce, et notamment de son agencement. Comme nous l'avons déjà précisé, ce manuscrit contient, sur ses 113 feuillets foliotés, des transcriptions d'actes dont les dates sont comprises entre 1348 et 1354. Cette seule caractéristique pourrait tendre à faire penser qu'il s'agit bien d'un cartulaire ³, comme l'indique

¹ On notera, en outre, que le fol. 6 a été relié entre les feuillets 24 et 25.

² La chancellerie du roi de France, par exemple, a très vite perdu l'habitude de relier les cahiers du registre royal et préférerait, dans la deuxième moitié du XIV^e siècle, les ficeler par dix pour chaque règne. Voir R.-H. Bautier, *Recherches sur la chancellerie royale au temps de Philippe VI*, *Bibliothèque de l'École des chartes*, 1965, vol. 123, p. 407.

³ Transcription organisée (sélective ou exhaustive) de documents diplomatiques, réalisée par le détenteur de ceux-ci ou pour son compte, afin d'en assurer la conservation et d'en faciliter la consultation (on le distingue du *recueil de chartes*, établi par un érudit, ancien ou moderne, et non pas par l'intéressé

l'archiviste du XVIII^e siècle, comme cela est marqué en lettres d'or sur le dos de sa reliure et comme les historiens lorrains le désignent le plus fréquemment.

S'agit-il vraiment d'un cartulaire ?

Un cartulaire est un volume où sont transcrits des actes essentiellement *reçus* par l'institution qui en demande, ou en réalise, la compilation. Dans le cas présent, presque tous les actes copiés dans le fr. 11835 ont pour auteur Joffroi IV (c'est le cas de 378 actes sur les 397 transcrits) alors qu'ils concernent des personnes diverses et des sujets variés.

Tableau I : Les actes transcrits dans le fr. 11835 et Joffroi IV ¹

	Actes dont Joffroi IV est auteur	Acte dont Joffroi IV est sigillant	Actes annexés à un acte dont Joffroi IV est auteur ou sigillant	Autres actes	TOTAUX
1348	69	1	3	1 acte du tabellionage d'Essey	74
1349	60	7	0	0	67
1350	53	1	0	1 accord où Joffroi IV figure parmi les parties	55
1351	50	0	0	0	50
1352	19	3	1	1 Gobert, fils de Joffroi IV, en est l'auteur	24
1353	104	0	0	0	104
1354	21	0	0	0	21
sans millésime	2	0	0	0	2
TOTAUX	378	12	4	3	397

lui-même à l'aide de ses propres documents. Voir O. Guyotjeannin, J. Pycke et B.-M. Tock, *Diplomatique médiévale*, Turnhout, 1993 (L'atelier du médiéviste, 2), p. 277.

¹ Voir également les tableaux en annexe donnant une liste synthétique des actes contenus dans le manuscrit fr. 11835.

Le manuscrit fr. 11835 n'est donc certainement pas un cartulaire, mais d'autres éléments propres à son agencement peuvent donner idée d'une autre identification

Autres éléments d'agencement

Auteurs et sigillants des actes

Il faut ainsi faire remarquer, tout d'abord, que lorsque les actes transcrits dans le manuscrit fr. 11835 n'ont pas pour auteur Joffroi IV, ce dernier compte, pour une majorité d'entre eux (12 actes sur 19), parmi leurs sigillants. Ajoutons que sur les 7 actes restant, 4 sont en fait des actes annexés à d'autres actes dont Joffroi IV est l'auteur ou le sigillant ; les 3 derniers, enfin, ont toujours un rapport avec Joffroi IV : l'un a pour auteur le fils de Joffroi IV, Gobert, un autre est un accord où Joffroi IV figure parmi les parties contractantes, le dernier est un acte du tabellionage d'Essey, qui dépend étroitement de Joffroi IV ¹.

Les indices d'une élaboration du manuscrit au fur et à mesure

Répartition chronologique des actes

Si nous avons mentionné que les actes copiés dans le manuscrit fr. 11835 avaient des dates comprises entre 1348 et 1354 — et plus précisément entre le 6 janvier 1348 et le 1^{er} mai 1354 —, il convient de remarquer que ces actes sont transcrits dans un ordre globalement chronologique, ce qui pourrait être l'indice d'une élaboration au fur et à mesure du manuscrit.

Les changements de mains

Autre indice d'une transcription régulière, les changements de mains fréquents dans le cours du manuscrit : plusieurs personnes (une dizaine, peut-être une quinzaine) ont contribué à la réalisation de ce manuscrit.

¹ Cette dépendance du tabellionage d'Essey vis-à-vis de Joffroi IV est manifeste dans l'acte du 19 juin 1348 par lequel Joffroi IV nomme Chrétien de Maizeray garde du sceau de son tabellionage d'Essey. Bibl. nat. de Fr., fr. 11835, fol. 12, n° 1267. Voir également, en annexe à ce mémoire, le catalogue des actes de 1348 contenus dans le fr. 11835, n° 30.

Autres mentions et ajouts du XIV^e siècle

Un certain nombre de mentions et ajouts à peu près contemporains de la transcription des actes confirment, en outre, le caractère de livre de gestion de ce manuscrit

Rubriques

Les rubriques sont ainsi, comme nous l'avons déjà évoqué, inscrite à l'encre noire, et non à l'encre rouge comme il est fréquent dès que le manuscrit a un peu de prix et de solennité. Ces rubriques du XIV^e siècle sont à peu près systématiquement rédigées au-dessus de chaque acte (l'archiviste du XVIII^e siècle en ayant ajouté là où elles faisaient défaut), et certaines tournures de leur rédaction tendent à faire penser que le rubricateur était de l'entourage de Joffroi IV : ce dernier y est désigné par le rubricateur non pas objectivement, par *Joffrois, sires d'Aspremont* ou par *li sires d'Aspremont*, mais subjectivement par *messires* ou par *monsignor*.

Corrections

Le texte des actes transcrits est en outre fréquemment corrigé, par l'auteur de la transcription ou, plus fréquemment, par une autre main qui expunctue, barre, intervertit des termes sans la discrétion qui sied d'ordinaire à un manuscrit un peu solennel.

Cancellations

De même le texte des actes transcrits est parfois surchargé d'un ou de deux traits de plume en croix, ces cancellations ne manquant pas de souligner un peu plus le caractère très utilitaire de ce manuscrit. En effet, elles sont le témoignage d'un réel suivi des actes qui y sont transcrits, car cancellation signifie explicitement restitution de l'acte.

Numérotation

Autre caractère utilitaire de ce manuscrit : les actes sont à peu près systématiquement numérotés de façon continue en chiffres romains, de 1245 à 1617. Or, tous les critères paléographiques montrent que cette numérotation est bien contemporaine des transcriptions. Elle permet en outre un renvoi d'un acte à l'autre à l'intérieur du

registre. Ainsi, lors de la transcription de l'acte du 4 janvier 1350¹, il est fait référence à l'acte du 28 mars 1348, copié antérieurement : *Quere l'ennexement et la lettre principaul en cest papier sor le nombre a XII^c et LX*². C'est donc au fur et à mesure des transcriptions que cette numérotation a été ajoutée, et non par la suite, après la fin de la compilation du manuscrit.

Un registre de chancellerie

Le manuscrit fr. 11835 désigné par lui-même : un « papier »

L'exemple que nous venons de donner a un autre intérêt : il est la seule mention que nous connaissons, pour le moment, de ce manuscrit, qualifié de « papier ». Cette métonymie n'est toutefois pas pleinement satisfaisante puisqu'elle ne spécifie en rien la catégorie diplomatique de ce document.

Mise en évidence du travail d'une chancellerie

Si l'on récapitule les divers éléments que nous avons énumérés, ce manuscrit est donc un instrument de gestion qui contient des actes copiés dans un ordre globalement chronologique, numérotés à l'époque de manière continue et ayant à peu près tous pour auteur, ou pour sigillant, la même personne : Joffroi IV, seigneur d'Apremont de 1325 à 1370. Ces actes, ajoutons le, sont presque tous copiés dans leur intégralité (de ce fait, le manuscrit n'a rien, en particulier, d'un formulaire), sont corrigés et parfois annulés. On reconnaît bien là le travail d'une institution qui enregistre des actes qu'elle a expédiés et dont elle désire conserver une trace à son propre usage. Malgré le très peu d'exemples connus d'une telle institution au XIV^e siècle qui ne soit pas au service du pape, d'un prince souverain ou d'un évêque, il faut se rendre à l'évidence de l'activité d'une « chancellerie³ seigneuriale » de cette nature sous Joffroi IV, et le manuscrit fr. 11835 est bien un registre ayant servi à l'enregistrement régulier des actes élaborés par elle.

¹ Bibl. nat. de Fr., fr. 11835, fol. 52, n° 1404.

² Bibl. nat. de Fr., fr. 11835, fol. 10 - 10v, n° 1260.

³ Une « chancellerie » est, en principe, une institution officiellement établie et réglementée, dotée de locaux et de personnel propres et chargée, seule, de l'élaboration des actes ; en outre, elle est au service d'un personnage important, revêtu de l'autorité publique (souverain, prince territorial, évêque), et dirigée par un « chancelier » qui garantit la forme des actes qui y sont élaborés. À défaut de terme plus satisfaisant, *chancellerie* peut aussi désigner, de façon plus générale, un organisme, ou un regroupement de personnes, qui travaille à l'élaboration, ou du moins à la validation, des actes.

2. De la diplomatique à l'histoire institutionnelle : les actes originaux de Joffroi IV

Caractère solennel des actes originaux et ses implications pour la chancellerie

Si le registre d'enregistrement constitue une source exceptionnelle pour l'étude de la chancellerie de Joffroi IV — car reflet de l'activité de cette dernière dans ce qu'il a de plus humble (la transcription d'actes) et de plus suivi (la mise à jour régulière du registre) —, les actes sous leur forme originale en sont une autre. Destiné à l'attention de tous — à la différence d'un registre d'enregistrement qui reste un instrument de travail et de gestion interne —, l'original revêt une grande solennité qui se perçoit aussi bien dans sa matière (le parchemin) que dans la qualité de sa présentation et le soin de sa rédaction.

Contribution du registre d'enregistrement à l'étude des originaux

Ce dernier caractère était d'ailleurs déjà perceptible dans le registre d'enregistrement qui, bien que ne contenant pas d'informations sur le support ou le caractère graphique de l'original — il faut avoir le document original sous les yeux pour faire ces constatations —, transmet cependant la teneur du texte, et donc sa forme rhétorique. L'étude d'une série de quelques actes contenus dans le registre ¹ permet d'ailleurs de mettre en valeur des formes stéréotypées caractérisant chacune un type d'acte (quittance, affranchissement, sauf-conduit...) ².

Si le registre peut donc apporter des renseignements sur la rhétorique de l'acte original, telle qu'elle a été choisie lors de son élaboration en chancellerie ³, il donne

¹ Nous avons choisi comme échantillon les actes de l'année 1348 dont le nombre est moyen (74) comparé à celui des actes transcrits pour les autres années présentes dans le registre (24 actes copiés en 1352 et 104 en 1353 constituent les extrêmes).

² On peut prendre pour exemple les quittances accordées au roi de France par Joffroi IV (voir en annexe le catalogue des actes de 1348, n° 1, 2, 3, 5, 41, 61) : excepté l'acte n° 3 (qui est en fait le résumé, ou la préparation d'un acte, et qui adopte donc une tournure objective), elles sont toutes rédigées sur un formulaire globalement identique : *Saichent tuit que nous Joffrois, sires d'Aspremont, avons heut et receut par la main de etc.*

³ Le registre permet ainsi de constater que l'invocation et le préambule sont relativement rares dans la diplomatique de Joffroi IV. L'invocation est réservée aux testaments (Voir Bibl. nat. de Fr., fr. 11835, fol. 34v - 35 et 35v, n° 1350 ; fol. 36 - 37, n° 1355 ; fol. 76v - 78, n° 1494) et à des actes de fondations telle celle de la confrérie Saint-Georges d'Apremont (Bibl. nat. de Fr., fr. 11835, fol. 69v - 70v (n° 1475)). Quant aux préambules, ils sont encore plus rares que les invocations : après première enquête, un seul acte transcrit dans le manuscrit fr. 11835 en compte un. Il s'agit d'une donation faite par Joffroi IV à Sarrine, fille d'Haquinet le Juif demeurant à Apremont, à l'occasion de sa conversion à la foi chrétienne : *Pour ce que toutes bonnes creatures crestiennes, de queil estat qu'il soient, doivent tous jours esperer a avoir ferme creance en la saint foy de crestientei et ycelle foy en l'onnor de la sainte Trinitei essaucier et eslever chascuns de son pooir, ...* (Acte du 31 janvier 1349. Bibl. nat. de Fr., fr. 11835, fol. 24 - 24v, n° 1310). Le registre permet, en outre, de situer assez précisément le changement de titulature de Joffroi IV à la suite de la mort de sa mère Marie de Bar et de son héritage, qui est consécutif

également des informations sur leur chronologie. L'examen des dates des actes transcrits dans le manuscrit fr. 11835 permet, en effet, de déterminer en quel jour de l'année la chancellerie de Joffroi IV passait au millésime suivant. Cette dernière suit, en fait, le style de l'Annonciation [florentine], le millésime changeant le 25 mars suivant « notre » 1^{er} janvier : l'acte enregistré sous le numéro 1612 est ainsi daté du « dimanche, jour des octaves des Bures 1353 » (9 mars 1354 n. st.) tandis que l'acte n° 1613 est « du jour Notre-Dame en mars 1354 » (25 mars 1354) ¹. Cet usage du style de l'Annonciation par la chancellerie de Joffroi IV est attesté, d'ailleurs, par d'autres sources plus anciennes ² et il est par ailleurs très répandu en Lorraine à cette époque ³.

Originaux et mentions de chancellerie

Les actes originaux de Joffroi IV ne sont pas cependant voués à être étudiés par des sources indirectes — tel le registre — puisque différents dépôts, tant en France qu'à l'étranger, en conservent. Si nous n'avons pas encore pu faire une étude systématique de ces originaux, nous nous sommes appliqué cependant à en étudier un aspect particulier touchant directement l'institution qui les avait produits ou scellés. Nous avons pu constater en effet qu'à partir de 1332 (la première attestation est du 24 mars 1332), les expéditions originales du seigneur d'Apremont, ou simplement scellées par eux, portent de façon systématique des mentions qui étaient absentes auparavant. Leur observation n'a pas été toujours immédiate, certaines étant cachées par le repli de l'acte ; en revanche, leur identification comme mentions de chancellerie a été plus aisée.

à cet événement, de la seigneurie de Dun : jusqu'au 22 février 1353, Joffroi IV s'intitule *Joffroy, sires d'Aspremont* (Bibl. nat. de Fr., fr. 11835, fol. 79 - 79v, n° 1499) ; après le 28 mars 1353, il est *Joffroy, sires d'Aspremont et de Dun* (Bibl. nat. de Fr., fr. 11835, fol. 80, n° 1501).

¹ Bibl. nat. de Fr., fr. 11835, fol. 111 (n° 1612) et 111 - 111v (n° 1613).

² Voir notamment Arch. dép. M.-M., B 942, n° 45 : *...En tesmoingnaige desquels choses, pour ce que fermes soient et estaubles, nous Eddoars, cuens de Bar, et Joffrois, sires d'Aspremont dessusdit, avons fait seeleir ces presentes lettres de nos saels, que furent faites et donneies l'an de Grace mil trois cens trente dous, le venredi après le mei karesme, pour tant que lidis Joffrois, sires d'Aspremont, maintient que li miliaires se doit changier au jour de l'anunciacion Nostre Dame, ou moix de mars.*

³ O. Guyotjeannin et B.-M. Tock, « *Mos presentis patrie* » : les styles de changement du millésime dans les actes français (XI^e - XVI^e siècle), *Bibliothèque de l'École des chartes*, 1999, vol. 157, p. 80 - 81. On remarquera, à titre d'exception, qu'un acte transcrit dans le registre est daté selon le style de Noël (Bibl. nat. de Fr., fr. 11835, fol. 43, n° 1379 : *Lettres (...) faites et donnees l'an mil CCCL, ledit an commencent ad ceste nativitei Nostre Signour darriement passee a l'usage de Romme, XXV jours ou moix de janvier.*). En outre, c'est bien par le 1^{er} janvier et le 31 décembre qu'il faut identifier le *premier jour de l'an* et le *darrien jour de l'an* évoqués dans la date de certains actes (Voir par exemple Bibl. nat. de Fr., fr. 11835, fol. 39v - 40, n° 1366 et fol. 107, n° 1595 et 1596).

Le seing du notaire

Présentées de façon synthétique, elles se composent le plus souvent de deux éléments : un numéro, toujours inscrit près de l'attache du sceau du seigneur d'Apremont — souvent à sa droite — d'abord sur le repli de l'acte (la dernière attestation est du 28 mai 1335), puis dessous (la première attestation est du 1^{er} octobre 1335) ; une signature — placée juste après le dernier mot du texte de l'acte — d'une personne qui, étrangère aux dispositions de ce dernier, ne peut guère être qu'un notaire de chancellerie. Cette identification est d'ailleurs confirmée par le fait que seuls quatre noms reviennent sur les 35 actes (sur 38 ans) de Joffroi IV portant des mentions de chancellerie que l'on connaisse ; encore l'un des quatre apparaît de façon très majoritaire ¹.

On peut ainsi relever le nom de Nicole Richier, dont la signature figure sur 26 actes allant du 24 mars 1332 au 15 juin 1368, et celui de trois autres notaires, attestés de façon beaucoup plus épisodique : H. Marquart de Douchy, connu par deux signatures (sur un acte du 24 août 1359 et sur un autre du 18 janvier 1361) ; P. Soud. et Bernard Broict, connus par une seule signature chacun (respectivement, sur un acte du 16 mai 1365 et sur un acte du 28 décembre 1370).

La signification de cette signature peut d'ailleurs se lire au travers de l'exemple d'un acte du 23 janvier 1357 par lequel Robert, duc de Bar, promet son aide au roi de France ; Joffroi IV compte parmi les sigillants de cet acte et son scellement est bien accompagné d'un numéro. En revanche, l'acte ne porte pas la signature d'un secrétaire. Cette dernière ne semble donc pas attachée au scellement de l'acte, mais à son élaboration en chancellerie (dans le cas présent, l'acte a été rédigé par la chancellerie du duc de Bar). La signature du notaire est donc certainement le reflet du contrôle qu'il exerce sur la forme des actes, pour laquelle il donne son approbation.

Il transparait donc manifestement de ces différentes signatures que Nicole Richier a eu un rôle majeur au sein de la chancellerie : il est présent à la chancellerie pendant plus de trente ans et contrôle, en les visant, la plupart des expéditions.

Pour en terminer avec ces signatures de notaires, on mentionnera encore que du 10 février 1362 au 26 janvier 1364, les quatre actes de Joffroi IV que nous connaissons n'en portent aucune et qu'elle est remplacée par la mention AVE inscrite près de l'attache du sceau de Joffroi IV, à sa gauche. Si sa compréhension ne pose *a priori* pas de problèmes — elle a certainement la signification de la signature à laquelle elle se substitue

¹ Voir en annexe le relevé des originaux présentant des mentions de chancellerie. Les exemples d'originaux que nous utilisons et dont nous ne précisons pas les références s'y trouvent.

—, les raisons de son apparition et de sa rapide disparition nous sont inconnues. Essayons malgré tout de former une hypothèse. À la lecture du relevé des originaux portant des mentions de chancellerie, que nous avons établi, une tendance semble se dessiner : celle de masquer le plus possible les mentions hors-teneur. Le numéro qui accompagne le sceau passe aussi sous le repli dans le courant de 1335 où il est complètement masqué. Le seing du notaire restait cependant visible et il est possible que l'on se soit essayé à le placer de telle sorte qu'il ne le soit plus. Peut-être la chancellerie s'est-elle avisée, la signature une fois cachée, des désagréments que cela pouvait occasionner (le signe du contrôle effectué n'était plus immédiatement visible) et a-t-elle décidé d'abandonner ce système.

Reste à s'interroger sur l'abandon de la signature au profit d'une mention beaucoup moins personnelle. On ne peut, là encore, qu'avancer une hypothèse : celle de l'imitation par la chancellerie de Joffroi IV du modèle français, et notamment du prestigieux *Visa* du chancelier de France. Le fait que l'AVE soit masqué, et qu'il ait été finalement abandonné, tend d'ailleurs à l'accréditer : si Joffroi IV pouvait avoir quelque ambition, il ne pouvait les afficher de façon trop scandaleuse pour l'ordre politique et social, et l'outrecuidance de copier manifestement les usages de la chancellerie du roi de France jusque dans la forme de ses actes originaux ne pouvait se faire qu'à couvert, et être finalement abandonnée.

Le numéro

L'autre partie de la mention hors-teneur — le numéro — est sujet à moins de conjectures. Son identification a été permise par la découverte heureuse d'expéditions originales de deux actes transcrits dans le manuscrit fr. 11835.

Le premier est une vente du 16 décembre 1348. Il est enregistré dans le manuscrit fr. 11835 sous le n° 1302 et les Archives départementales de Meurthe-et-Moselle conservent l'original sous la cote B 515, 26^e liasse, n° 18. ¹ Le second est une alliance du 27 février 1349 n. st. entre Thiébaud de Bar, seigneur de Pierrepont, Joffroi, seigneur d'Apremont, Renaud de Bar, seigneur de Mortagne, et Jean d'Apremont, seigneur de Conflans et de Forbach. Il est transcrit dans le registre de Joffroi IV sous le numéro 1316 et nous en connaissons deux expéditions originales conservées, pour l'une, à la Bibliothèque nationale de France dans la collection de Lorraine (Lor. 246, n° 9), pour l'autre, aux Archives départementales de Meurthe-et-Moselle sous la cote B 507, n° 75.

¹ Voir en annexe le catalogue des actes de 1348, n° 69.

La comparaison des copies et des originaux permet aussi de faire la constatation suivante : le numéro sur l'original, près de l'attache du sceau de Joffroi IV, est le numéro d'enregistrement de l'acte dans le registre.

Tout comme le registre d'enregistrement, la forme des actes originaux traduit donc le caractère exceptionnel de l'organisation de la chancellerie de Joffroi IV : le notaire contrôlant et signant les expéditions est un emprunt manifeste à la chancellerie du roi de France. Quant au numéro d'enregistrement reporté sur l'original, c'est une curiosité diplomatique, observée nulle part à ce jour.

3. De la sigillographie à l'histoire institutionnelle : le scellement

Le scellement présente également certains caractères originaux qui attestent d'une organisation à la chancellerie de Joffroi IV sans commune mesure avec celle que l'on s'attendrait à observer.

La garde des sceaux

Le scellement est d'ailleurs, d'ordinaire, une activité qui échappe complètement à une chancellerie seigneuriale : c'est en effet le seigneur qui a la garde de son sceau en toutes circonstances et qui scelle.

Grand sceau, sceau du secret et signet

Dans le cas de Joffroi IV, pourtant, un indice ne manque pas de signaler une situation plus complexe : le seigneur d'Apremont dispose de façon concomitante non pas d'un sceau, mais de trois sceaux différents, qui ne sont pas sans rappeler, jusque dans

leurs dénominations — *grand sceau*¹, *sceau du secret*² (ou *petit sceau*³) et *signet*⁴ — les trois sceaux du roi de France⁵.

Un autre indice du cas original que présente Joffroi IV : il scelle de son sceau du secret, ou de son signet, à défaut du grand. Joffroi IV ne dispose donc pas en permanence de son grand sceau et use aussi d'autres sceaux à sa disposition en cas de nécessité de sceller. C'est le cas, notamment, quand il n'est pas à Apremont, mais, par exemple, à Dun⁶, et sa situation n'est pas sans rappeler celle du roi de France, scellant de façon régulière de son sceau du secret dès lors que le chancelier est à Paris avec le grand sceau et que le roi se trouve hors de sa capitale.

Une garde des sceaux plurielle

Il faut donc en conclure que le seigneur d'Apremont n'assure pas seul la garde de ses sceaux et qu'en particulier, son grand sceau reste à Apremont, en chancellerie sans aucun doute. Les autres sceaux, en revanche, le suivent dans ses pérégrinations et lui servent de sceau ordinaire à défaut du grand.

Joffroi IV présente donc un cas tout à fait particulier de seigneur qui confie son grand sceau à sa chancellerie.

¹ Voir par exemple Bibl. nat. de Fr., fr. 11835, fol. 40v - 41 (n° 1371) : *...nous, Joffrois, sires d'Aspremont dessor nommei, a la priere et requeste doudit Symon, avons mis nostre grant saiel en ces presentes lettres...*

² Voir par exemple Bibl. nat. de Fr., fr. 11835, fol. 3v - 4 (acte du 25 juillet 1349) : *...nous avons fait mettre nostre scel de nostre secrei a ces presentes lettres et les promettons a scelley de nostre grant saiel...*

³ Voir par exemple Bibl. nat. de Fr., fr. 11835, fol. 21 (n° 1297) : *...nous avons saïellé ceste cedula de nostre petit saiel en absence de nostre grant saiel...*

⁴ Voir Bibl. nat. de Fr., fr. 11835, fol. 71v - 72 (n° 1480) : en marge, *sur le signet monsignor* ; fol. 80 (n° 1500) : *...En tesmongnaige de verité nous l'en avons donnei cez lettrez seellees de nostre signet en l'absence de nostre grand seel...*

⁵ Voir R.-H. Bautier dans Recherches sur la chancellerie royale au temps de Philippe VI, *Bibliothèque de l'École des chartes*, 1964, vol. 122, p. 91 et suiv.

⁶ Bibl. nat. de Fr., fr. 11835, fol. 4v (acte du 23 avril 1350, à Dun) : *...Donneie a Dun, le XXIII jour dou moix d'avril, l'an mil trois cens cinquante, sulz nostre seel de nostre secreit en absence de nostre grant.*

Contrôle des scellements de Joffroi IV, et de ceux de son fils

On ne sait si la chancellerie a pouvoir de sceller hors de la présence du seigneur d'Apremont. En tous cas, l'utilisation de la matrice est très contrôlée grâce, essentiellement, au numéro d'enregistrement de l'acte.

Par le numéro d'enregistrement

Si porter de façon systématique sur l'expédition originale d'un acte le numéro d'enregistrement de ce dernier a pour avantage de permettre une correspondance facile entre originaux et copies dans le registre, c'est aussi un moyen commode et efficace de contrôler l'utilisation de la matrice du sceau du seigneur d'Apremont.

Comme on a déjà pu le percevoir, le numéro inscrit sur les expéditions est très attaché au scellement, ne serait-ce que par sa place physique sur l'acte (il est situé près de l'attache du sceau). Il convient de remarquer, en outre, qu'il ne figure pas sur les seuls actes dont Joffroi IV est l'auteur, mais sur tous ceux que scelle le seigneur d'Apremont ¹.

Par un numéro propre

La numérotation est d'ailleurs tellement attachée au scellement dans l'esprit de la chancellerie que des numéros — inutiles comme repères dans le registre, mais moyen de contrôle efficace du scellement — sont donnés à ceux du fils de Joffroi IV, Gobert, lorsque ce dernier scelle avec son père ².

Par l'indication du nombre d'expéditions délivrées

Le numéro d'enregistrement, et le numéro propre accordé aux scellements de Gobert, ne permettent cependant un contrôle total que si l'on connaît le nombre d'expéditions originales délivrées de chaque acte. La chancellerie de Joffroi IV indique donc en marge le nombre d'expéditions délivrées d'un acte lorsqu'il est supérieur à un ³.

¹ Voir par exemple l'acte de Joffroi de Nicey du 15 février 1348, enregistré sous le n° 1290 (catalogue des actes de 1348 en annexe, n° 10).

² Bibl. nat. de Fr., fr. 11835, fol. 22 - 23 (n° 1302) : *et l'ait Gobers, fils monseigneur, saiellé celle lettre et est li premiere signee sor le nombre .I.* (en marge) ; fol. 44v - 45v (n° 1386) : *et l'ait saiellé Gobers sor le nombre de IIII* (en marge) ; fol. 72 - 73 (n° 1481) : *sont saiellés dou saiel Gobert* (en marge).

³ Bibl. nat. de Fr., fr. 11835, fol. 42v - 43 (n° 1376) : *et sont doubles sor un nombre*. Voir également fol. 65 - 65v (n° 1458), fol. 78 - 78v (n° 1496) et fol. 104 - 105 (n° 1588).

Les limites du contrôle

Sous des apparences de grande rigueur, le contrôle des scellements exercé par la chancellerie de Joffroi IV n'en compte pas moins un certain nombre de limites. Ainsi, certains actes enregistrés ne sont pas numérotés, qu'ils soient scellés du sceau du secret (ou petit sceau)¹ ou du grand sceau². Il n'est pas pour surprendre *a priori* que des actes sous le sceau du secret ou scellés du signet³ ne soient pas enregistrés par la chancellerie puisque, comme nous l'avons vu plus haut, leur scellement se faisait souvent hors chancellerie ; c'est l'inconséquence — à laquelle on ne trouve pas de raison — du traitement accordé à deux actes identiques quant à leur scellement qui est en revanche plus surprenante⁴.

On remarquera enfin que si certains scellements de Gobert, fils de Joffroi IV, sont numérotés, d'autres ne le sont pas⁵.

Alors que le scellement — domaine réservé du seigneur — échappe le plus souvent aux chancelleries seigneuriales, celle de Joffroi IV a la garde du grand sceau et pratique un contrôle des scellements qui, non sans quelques incohérences, reste tout-à-fait remarquable.

¹ Voir par exemple Bibl. nat. de Fr., fr. 11835, fol. 3v (acte du 16 juin 1349 scellé du petit sceau), fol. 3v - 4 (acte du 16 juin 1349 scellé du sceau du secret), fol. 4 (acte du 4 juin 1349 scellé du sceau du secret) et fol. 4v (acte du 23 avril 1350 scelle du sceau du secret).

² Voir par exemple Bibl. nat. de Fr., fr. 11835, fol. 6v (actes du 13 juillet 1350).

³ Remarquons que les deux actes transcrits dans le fr. 11835 dont il est dit qu'ils sont scellés du signet de Joffroi IV portent un numéro d'enregistrement. Voir Bibl. nat. de Fr., fr. 11835, fol. 71v - 72 (n° 1480) et fol. 80 (n° 50).

⁴ Voir par exemple l'acte du 4 juillet 1348, scellé du petit sceau et enregistré sous le numéro 1296 (Bibl. nat. de Fr., fr. 11835, fol. 21), et l'acte du 16 juin 1349, également scellé du petit sceau, enregistré sans numéro (Bibl. nat. de Fr., fr. 11835, fol. 3v).

⁵ Voir Bibl. nat. de Fr., fr. 11835, fol. 76v - 78 (n° 1494). Un acte de Gobert d'Apremont est par ailleurs présent dans le registre sans porter de numéro d'enregistrement (Bibl. nat. de Fr., fr. 11835, au verso d'un feuillet intercalé entre les fol. 64 et 65).

III.

LA CHANCELLERIE DE JOFFROI IV : UNE INSTITUTION À LA FRANÇAISE

Enregistrement des actes, contrôle de la forme des originaux et du scellement de ces derniers, garde du grand sceau, enfin, sont autant de caractères inattendus d'une chancellerie seigneuriale. Ce sont ceux, pourtant, de la chancellerie de Joffroi IV d'Apremont : ils témoignent du caractère exceptionnel de cette dernière et justifient que l'on en fasse l'étude.

Les deux sources — le registre d'enregistrement et les originaux — dont nous avons décrit les caractères intéressant la chancellerie de Joffroi IV, d'abord, les traits particuliers de l'activité de scellement, qui fait un lien manifeste entre les originaux — qu'elle authentifie par l'apposition du sceau — ensuite, les copies du registre — qu'elle légitime en partie par la nécessité de contrôle de l'emploi du sceau — enfin, permettent la description de l'organisation et du fonctionnement de la chancellerie de Joffroi IV. Nous les envisagerons selon deux approches caractéristiques : le circuit de l'acte depuis son élaboration jusqu'à son éventuelle restitution ; les influences du modèle de la chancellerie du roi de France sur celle de Joffroi IV.

1. Les débuts de l'enregistrement : une nouvelle organisation de la chancellerie

Il ne fait pas de doute que la chancellerie des seigneurs d'Apremont, sous une forme ou sous une autre, a préexisté à l'enregistrement des actes qu'elle expédiait. Cette nouvelle pratique ne peut avoir été sans répercussions de taille sur son organisation et son fonctionnement, l'enregistrement ayant dû prendre place au sein des autres activités de la chancellerie et ayant sûrement demandé des moyens nouveaux.

Un certain nombre d'éléments et d'observations notés plus haut permettent d'ailleurs de déterminer avec une relative précision la date du début de l'enregistrement à la chancellerie de Joffroi IV. On se souvient, en effet, que les expéditions originales des actes enregistrés portent le numéro de leur enregistrement. Si l'on considère aussi le relevé que nous avons établi des originaux de Joffroi IV et de Gobert IX portant des mentions de chancellerie, il est manifeste, d'après ce principe, que l'enregistrement s'est mis en place à la chancellerie de Joffroi IV entre mai 1331 (date du dernier original connu d'un seigneur d'Apremont, vierge de toute mention de chancellerie) et mars 1332 (date à laquelle est attesté le plus ancien acte de Joffroi IV portant un numéro d'enregistrement).

On se rend compte, en conséquence, du caractère très partiel du manuscrit fr. 11835 qui commence en 1348 (soit plus de quinze ans après le début de l'enregistrement à la chancellerie du seigneur d'Apremont) et qui s'arrête en 1350 alors que les actes de Joffroi IV sont enregistrés jusqu'à sa mort, en 1370. L'existence d'autres volumes du registre — aujourd'hui inconnus — est d'ailleurs bien attestée. On se souvient, en effet, que le présent manuscrit était désigné en son sein par le terme « papier » ; or, c'est à la teneur de deux actes, numérotés 889 et 891, contenus dans un « secont papier des lettres », qu'est renvoyé celui qui cherche à connaître le contenu de deux actes de 1348 concernant les Lombards d'Essey, partiellement transcrits dans le fr. 11835¹. La mention de ce « secont papier des lettres » tend donc à faire penser que le présent manuscrit était précédé d'au moins deux autres volumes. Il est donc certain que le manuscrit fr. 11835 est le vestige d'une collection de volumes — dont aucun autre n'est aujourd'hui connu — composant le registre d'enregistrement de Joffroi IV ; il est probable, cependant, que le manuscrit fr. 11835 contient la totalité des actes qu'il renfermait à l'origine². Il était précédé par deux volumes au moins (contenant des actes numérotés de 1 à 1244³, dont les dates sont comprises entre 1331 / 1332 et 1347) et suivi par d'autres.

¹ Voir en annexe le catalogue des actes de 1348, n° 18 et 19 et les éditions de ces actes.

² Les indices que l'on peut recueillir à ce sujet ne sont cependant pas univoques. Ils proviennent des numéros d'enregistrement inscrits sur les originaux que nous avons pu trouver portant des marques de chancellerie. Ces numéros progressent ainsi régulièrement de mars 1332 à février 1349. Il semble ensuite que la numérotation ait recommencé à 1 (un acte du 13 avril 1355 porte le numéro 25), et elle s'accroît à nouveau régulièrement jusqu'à la mort de Joffroi IV en 1370. Or, le retour à 1 de la numérotation autour de 1355 correspond à la clôture du manuscrit fr. 11835, et donc à l'ouverture d'un autre registre : le dernier acte transcrit dans le manuscrit fr. 11835 est du 18 avril 1354 et porte le numéro 1617 ; le premier original connu qui le suit est l'acte du 13 avril 1355, qui porte le n° 25. Il peut donc être situé en avril / mai 1354. Sur cette base (la numérotation revient à 1 à chaque fois que l'on change de registre), une conclusion s'imposerait : le manuscrit fr. 11835 est le seul registre pour les années 1332 à 1354, et il est donc très lacunaire. La mention d'un « secont papier des lettres » tend pourtant à faire penser le contraire et nous pensons que l'usage de faire recommencer la numérotation au changement de registre est un usage relativement récent de la chancellerie.

³ Le premier acte numéroté du fr. 11835 porte le numéro 1245.

L'enregistrement à la chancellerie de Joffroi IV commence donc entre mai 1331 et mars 1332 et le registre d'enregistrement que l'on conserve n'est donc qu'un reflet très partiel de cette activité.

2. L'acte de sa préparation à sa restitution : organisation et activité de la chancellerie

Élaboration et scellement en chancellerie

L'enregistrement des actes n'était cependant qu'une partie du circuit en chancellerie que suivait l'acte depuis son élaboration jusqu'à sa restitution éventuelle. C'est ce circuit que nous entendons maintenant décrire afin de mettre l'organisation de la chancellerie en regard de son activité effective.

À en croire la forme assez codifiée des actes contenus dans le registre fr. 11835 et le témoignage de pièces marginales, également présentes dans ce manuscrit, la minute de l'acte commandé par le seigneur d'Apremont à sa chancellerie était élaborée à partir de brouillons contenant les informations nécessaires à sa rédaction ; les formules stéréotypées en étaient absentes et étaient certainement notées dans un formulaire, ou dans ce qui en tenait lieu.

La minute ainsi mise au point était ensuite grossoyée par un clerc de la chancellerie ; un notaire assurait le contrôle de la transcription et signait le parchemin (ou y apposait la mention AVE) . Le nom de quatre de ces notaires nous est parvenu grâce à leurs seings mais c'est la figure de Nicole Richier qui se détache d'entre eux puisqu'il est le seul attesté depuis les débuts de l'enregistrement à la chancellerie (1332) jusqu'à la mort de Joffroi IV, ou presque (1368).

Les écarts de temps relativement importants (jusqu'à 9 mois) qui séparent assez souvent deux actes copiés l'un après l'autre dans le registre, et portant deux numéros pourtant consécutifs, nous font penser que les originaux préparés attendaient d'être suffisamment nombreux pour être scellés, enregistrés et expédiés et que les deux premières opérations étaient quasi simultanées. Enregistrement et scellement étaient donc, comme nous l'avons déjà perçu, intimement liés et les séances d'audience du grand sceau en chancellerie étaient certes le moment où les originaux étaient scellés, mais aussi

numérotés — un peu avant (la mention est sous le repli à partir de 1335), en fonction du numéro du dernier acte copié dans le registre — et enregistrés (un peu après).

Nous avons dénombré de 10 à 15 clercs, d'après les différentes écritures contenues dans le manuscrit fr. 11835, occupés à l'enregistrement des actes. Nous ne pensons pas qu'un tel effectif permanent soit possible pour une chancellerie seigneuriale, même pour celle, exceptionnelle, de Joffroi IV. Les clercs devaient être requis au moment de la séance d'apposition du sceau, ou peu après, pour copier les actes venant d'être scellés et destinés à être expédiés. Nous pensons qu'il s'agissait en fait majoritairement de chanoines d'Apremont parmi lesquels Joffroi d'Apremont avait déjà choisi certains de ses officiers comme son cellérier. Nicole Richier — que nous avons identifié d'après les caractéristiques de son écriture —, veillaient en outre à ce que les actes transcrits le fussent correctement et pratiquait, le cas échéant, corrections et ajouts.

L'acte était alors expédié. Il pouvait être parfois rendu à la chancellerie pour diverses raisons, et notamment à titre de quittance pour les reconnaissances de dettes. Il était dans ce cas annulé dans le registre.

Élaboration ou scellement hors chancellerie

Les procédures que nous avons décrites ne valent cependant que pour les actes élaborés et scellés en chancellerie, à Apremont. Elles devaient être sensiblement différentes lorsque le seigneur d'Apremont était mis en demeure de fournir un acte alors qu'il était loin d'Apremont et de son équipe de clercs. En effet, nous avons vu que le seigneur d'Apremont scelle, lorsqu'il n'est pas à Apremont, de son sceau du secret ou de son signet « à défaut du grand » ; c'est, manifestement, que le grand sceau est gardé en chancellerie, à Apremont. On observera cependant que les actes scellés d'un autre sceau que le grand sont parfois enregistrés sans que leur numérotation s'en trouve dérangée par rapport à l'ensemble. Il faut donc admettre que le registre, ou du moins le cahier en cours, suit parfois le seigneur d'Apremont dans ses déplacements.

Ainsi Joffroi IV, lors de ses déplacements, tout en laissant son grand sceau en chancellerie, était accompagné le plus souvent ¹ d'un clerc ou deux et prenait avec lui la partie du registre en cours.

¹ Certains actes sous le sceau du secret sont cependant enregistrés sans numéro : ils ont pu être copiés provisoirement et recopiés dans le registre.

3. la chancellerie de Joffroi IV et le modèle français

L'un des caractères qui ressort le plus manifestement des divers éléments qui viennent d'être étudiés est, nous semble-t-il, la présence sous-jacente du modèle français. Ce sont ces points de convergences avec la chancellerie du roi de France que nous allons montrer car ils expliquent, en partie, comment un seigneur, grâce à ce modèle, a pu organiser une chancellerie aussi active.

Le seigneur d'Aspremont et le roi de France

Le choix d'un tel modèle n'est pas dû au hasard et ne s'explique pas uniquement par l'ambition dévorante de Joffroi IV. Des relations particulières aux seigneurs d'Aspremont se sont en effet nouées entre ces derniers et le roi de France au cours du XIV^e siècle. Celles-ci sont anciennes — elle remontent en effet au moins à la deuxième moitié du XIII^e siècle —, mais elles ont pris avec Gobert VIII (1302 - 1325), puis avec Joffroi IV, son fils, un tour très particulier. Elles se manifestent notamment à un moment important de l'histoire du lignage (l'alliance de Joffroi IV) et une rente accordée par le roi de France au seigneur d'Aspremont en témoigne.

Le mariage de Joffroi IV

Si les preuves des bonnes relations entre le roi de France et le seigneur d'Aspremont sont ponctuelles, elles sont éloquentes néanmoins. Ainsi en est-il lors du mariage de Joffroi, alors héritier de la seigneurie, avec Marguerite de Sully, fille d'Henri de Sully, bouteiller de France et proche conseiller du roi. Nous avons déjà évoqué amplement ce mariage et il n'est pas nécessaire d'y revenir sinon pour signaler que le roi Philippe V est témoin du contrat de mariage qui lie les deux époux ¹.

¹ Il en est fait mention dans un acte de Joffroi IV du 23 janvier 1350 : *Nous Joffrois, sires d'Aspremont, faisons savoir et congnoissant a tous que com par les convenances et le traictier fait entre hauls hommes et nobles mons. Henry, signour de Seuly et boutillier de France d'une part, et mons. Gobert, signour d'Aspremont, nostre pere, cui Dieus ayst d'autre part, en la presence et par devant tres excellent prince noble et puissant [mons.] Phelippe, par la grace de Dieu roy de France et de Navaire sor le mariaige de nous Joffroi devantdit et de Margueritte, fille doudit signour de Seuly, en la maniere qui s'ensuyt, c'est assavoir...* (Bibl. nat. de Fr., fr. 11835, fol. 44 - 45v, n° 1386)

La pension du roi de France

L'estime du roi de France ne se borne pas à certaines marques d'amitié, mais prend également, sous Philippe VI, une dimension pécuniaire puisque le roi octroie au seigneur d'Apremont une rente à vie de 1000 livres tournois à percevoir chaque année sur la recette de Champagne ¹.

Caractères français de la chancellerie de Joffroi IV

On peut naturellement s'interroger sur la portée réelle des deux faits qui viennent d'être évoqués : le roi de France est-il présent pour le seigneur d'Apremont ou pour son bouteillier ? La rente versée, en pleine guerre de Cent-ans, n'est-elle pas un moyen pour le roi de se rendre un seigneur fidèle ? Quoi qu'il en soit, le seigneur d'Apremont a attiré l'attention du roi de France et de son entourage : le mariage de Joffroi IV est une très belle alliance, impossible autrement ; la volonté éventuelle de Philippe VI de s'allier le seigneur d'Apremont est un témoignage de la puissance de ce dernier. Le cas est suffisamment rare en Lorraine pour qu'il mérite d'être signalé.

Le seigneur d'Apremont est lui aussi, visiblement, très attiré par le roi de France et par l'organisation de certaines de ses institutions, dont sa chancellerie. Les points de convergence des deux chancelleries tiennent essentiellement à l'enregistrement, au contrôle des expéditions, au scellement ainsi qu'à la sédentarité de la chancellerie.

Il est assez frappant, en effet, que Joffroi IV enregistre ses actes, comme dans les chancelleries les plus prestigieuses, dont celle du roi de France, et qu'un notaire, comme à la chancellerie de France, appose son seing sur l'original pour certifier qu'il en a contrôlé le texte ². Ce sont assurément deux points forts de convergence et l'on perçoit chez Joffroi IV le désir de donner à ses originaux une solennité peu commune et à sa chancellerie, une dimension qui n'est pas celle d'une chancellerie seigneuriale classique.

¹ Cette rente est explicitement mentionnée dans un acte du 11 octobre 1350 par lequel Joffroi IV nomme comme son procureur général Warin Choisel, bourgeois de Dun, pour la percevoir : *...la rente que nous avons a vie dou don que très excellans princes et puissans nobles messires li roys de France, ces peres, cui Dieus faice vray pardon, nous donnat comme dou don pour une fois dou demourant de mille livres tournois, laquelle rente a vie nous tenons et douvons panre sor la recepte de Champaigne...* (Bibl. nat. de Fr., fr. 11835, fol. 53v, n° 1408).

² Sur la signature du notaire à la chancellerie de France, voir O. Morel, *La grande chancellerie royale et l'expédition des lettres royaux de l'avènement de Philippe de Valois à la fin du XIV^e siècle (1328 - 1400)*, Paris, 1900 (Mémoires et documents publiés par la Société de l'Ecole des chartes, 3), p. 155 - 159.

Dans le cas du scellement, et de tout ce qui s'y rattache, il est possible d'aller encore plus loin dans la comparaison. Rappelons la typologie des sceaux de Joffroi IV qui évoque exactement celle des sceaux du roi de France. Comme le roi de France, il laisse son grand sceau en chancellerie et voyage avec sceau du secret et signet. Comme le roi de France, il use de son sceau du secret comme sceau ordinaire lorsqu'il n'est pas dans sa capitale. En revanche, sa chancellerie enregistre au moins une partie des actes scellés sous son sceau du secret et sous son signet, ce qui n'est pas le cas de la chancellerie française qui n'enregistre que certains actes scellés du grand sceau (essentiellement les actes à valeur perpétuelle).

En outre, comme à la chancellerie de France, les actes sont scellés à la chancellerie de Joffroi IV par fournées et enregistrés aussitôt après ¹. En revanche, la chancellerie du roi de France n'a pas recours à de véritables numéros d'enregistrement (ils sont ajoutés après coup) reportés sur les originaux.

Comme le roi de France enfin, le seigneur d'Apremont dispose d'une chancellerie sédentaire qui conserve notamment son grand sceau, objet certainement de trop grand prix pour que l'on risque de le perdre. Joffroi IV, comme le roi de France, est accompagné d'un secrétariat lors de ses déplacements. Celui-ci assure non seulement l'élaboration des actes scellés ou expédiés dans ces moments, mais également — c'est une originalité par rapport au roi de France — leur enregistrement.

4. Pérennité de la chancellerie

Si la chancellerie n'a jamais été adoptée par les cadets du lignage, elle perdure néanmoins sous Gobert IX — les actes de ce dernier portant toujours des mentions de chancellerie — et il semble même que certains usages se raffinent, à l'imitation, une nouvelle fois, de la chancellerie royale française. Le numéro d'enregistrement est encore inscrit sur tous les actes, mais le seing du secrétaire (qui n'est plus Nicole Richier de façon presque constante, mais Buranni de Lucey), n'est plus présent que sur les actes scellés sur lacs de soie, comme le *visa* du chancelier de France ne se trouve que sur les actes scellés de cire verte sur lacs de soie verte et rouge.

En revanche, nous ne connaissons pas d'originaux du seigneur d'Apremont postérieurs à Gobert IX présentant de mentions de chancellerie : l'institution aura

¹ Voir R.-H. Bautier, Recherches sur la chancellerie royale au temps de Philippe VI, *Bibliothèque de l'École des chartes*, 1965, vol. 123, p. 404 - 409.

périclité avec la maison seigneuriale qui connaît un déclin d'une brutalité sans précédent après une réussite sociale éclatante sur plusieurs siècles. En effet, Gobert IX, en conflit déclaré avec Robert, duc de Bar, battu militairement en 1377, est contraint de lui abandonner sa seigneurie de Dun. Oberée de dettes, la seigneurie d'Apremont est abandonnée à son créancier Wenceslas, roi des Romains, en 1380, qui la cède ensuite à la famille d'Autel. Les Apremont, devenus petits seigneurs d'Amblize et de Busancy, rentrent alors dans l'obscurité

Conclusion : Sujets de débats, questions non résolues et perspectives de recherche

S'il est possible de se représenter avec une certaine vraisemblance ce qu'a pu être cette chancellerie des seigneurs d'Apremont, étonnante par bien des aspects, et d'en cerner certains détails de fonctionnement, il ne faut pas se dissimuler le nombre et l'importance des questions qui restent en suspens. Par exemple : quelle proportion d'actes est enregistrée ? Quels sont les critères de l'enregistrement, ou de l'absence d'enregistrement ? Combien d'actes expédie effectivement cette chancellerie par an ? Quels sont ses moyens financiers ?

Les réponses qui pourraient être formulées sont largement tributaires de sources aujourd'hui inconnues (comptes de chancellerie par exemple). Sans préjuger de la découverte de nouvelles sources, par une recherche d'originaux dans les grands dépôts qui conservent des archives touchant la maison d'Apremont (Archives départementales de Meurthe-et-Moselle, de la Moselle, de la Meuse, Archives du Musée Condé, etc.), on peut supposer qu'une étude approfondie du contenu du registre de Joffroi IV pourra fournir son contingent d'éclaircissements et de précisions nouvelles.

CONCLUSION

D'UNE INSTITUTION SEIGNEURIALE À L'HISTOIRE DES INSTITUTIONS

La chancellerie de Joffroi IV d'Apremont est apparue au cours de cette étude comme une chancellerie seigneuriale tout-à-fait singulière : elle enregistre, elle scelle, elle contrôle ses expéditions à l'imitation de celle du roi de France ; le sceau y est même doté d'un moyen de contrôle qui lui semble propre. Une organisation et un fonctionnement aussi originaux ne manquent pas de susciter, à leur tour, d'autres questions de portée plus générale : quelle est la place de la chancellerie dans la politique d'administration de la seigneurie par Joffroi IV ? Comment peut-on interpréter la mise en place d'une telle institution ? Est-ce, en particulier, le fruit d'une ambition presque déraisonnable ou celui d'un réel besoin ? Dans quelle mesure, enfin, le caractère de cette institution relève-t-il de l'exception ou de l'exemple transposable à d'autres seigneuries ?

1. La chancellerie et l'administration de sa seigneurie par Joffroi IV

Lorsque l'on considère certains aspects de l'administration de la seigneurie d'Apremont, il est manifeste que la forme que prend la chancellerie de Joffroi IV ne doit rien au hasard et qu'elle s'intègre dans un projet cohérent et volontaire : deux aspects plus généraux nous semblent bien le montrer.

Organisation des archives

L'organisation d'une chancellerie aux tâches ambitieuses prend place, au XIV^e siècle, au sein de la politique de réorganisation de leur chartrier par les seigneurs d'Apremont. Cette réorganisation avait débuté avec Isabelle de Quiévrain (grand-mère de Joffroi IV) qui, ayant perdu son mari à la bataille de Courtrai (1302), avait fait dresser

une liste de ceux qui étaient venus lui prêter hommage ainsi qu'à son fils Gobert VIII, mineur, au nom duquel elle assurait la régence ¹. Un cartulaire ², compilé au même moment, atteste lui aussi de cette réorganisation archivistique du début du XIV^e siècle. Joffroi IV l'a poursuivie avec une détermination encore plus marquée. Trois autres cartulaires sont encore compilés ³. Les textes diplomatiques attestent, en outre, l'existence d'une *chambre aux chartres* dans le « donjon » d'Apremont ⁴ et l'existence de divers documents d'archives et de gestion de la seigneurie, comme des comptes ⁵, dont aucun exemple pour cette époque n'est parvenu jusqu'à nous.

Le recours à ces textes comme références est attesté de nombreuses fois ; il suffit, pour s'en convaincre, de donner l'exemple de Colignon de Dain, venu demander au seigneur d'Apremont si le fief de Dain-en-Saulnois, qu'il tenait de lui, était ancien ou nouveau. Joffroi IV déclare alors avoir consulté son « livre des fiefs » et y avoir trouvé qu'en 1314, il avait été repris en fief du seigneur d'Apremont par Jennin de Dain ⁶.

La capacité de Joffroi IV à disposer d'instruments de référence performants quant à la gestion de sa seigneurie et de ses domaines est ici manifeste. Il faut considérer que l'enregistrement en chancellerie procède, en partie, de son souci de pouvoir recourir à la preuve écrite précise ; notons que dans l'exemple donné ci-dessus, le nom du bénéficiaire et la date de la reprise sont spécifiés : Joffroi IV devait disposer d'une transcription de l'acte dans son *livre des fiefs* (certainement un cartulaire, d'ailleurs). Remarquons en outre, que le registre fr. 11835 contient un grand nombre de pièces intéressantes de près la gestion du domaine et les sommes prêtées et dues au seigneur d'Apremont ; il était donc certainement un complément très utile à des comptes, que l'on ne connaît plus aujourd'hui, et pouvait servir de recueil de pièces justificatives des dépenses et recettes.

Officiers

C'est donc dans le cadre d'une organisation archivistique d'une certaine importance qu'il faut replacer une partie de l'activité originale (l'enregistrement par exemple) de la chancellerie de Joffroi IV : elle permet à ce dernier de disposer d'un corpus de textes qui

¹ Arch. dép. M.-M., B 508, p. V - XXIV.

² Arch. dép. M.-M., B 508.

³ Ces trois cartulaires ne sont connus que par des épaves : le « premier » et le « second » par leurs tables des rubriques respectives (Bibl. nat. de Fr., fr. 11836) ; un troisième par deux défaits de reliure, issus de la couverture de comptes du « domaine d'Einville », pour les années 1656 et 1658, cotés B 5834 et 5837 aux Archives départementales de Meurthe-et-Moselle.

⁴ Bibl. nat. de Fr., fr. 11835, fol. 69v - 70v, n° 1475.

⁵ Bibl. nat. de Fr., fr. 11835, fol. 20v - 21 (n° 1295), fol. 21 - 21v (n° 1298), fol. 23v - 24 (n° 1307), fol. 47 - 47v (n° 1394)

⁶ Voir en annexe Catalogue des actes de 1348, n° 17.

l'intéressent au premier chef et dont il peut avoir besoin de connaître la teneur et le statut (dette acquittée ou non, par exemple).

Les archives sont cependant le reflet de la gestion courante du domaine qui prend, là encore, des aspects très originaux. Il convient de les mettre en regard du caractère singulier de la chancellerie. En effet, la singularité n'est pas le propre de cette dernière dans la seigneurie d'Apremont : Joffroi IV dispose, certes, d'officiers plus ou moins attendus (bailli, prévôts, sergents...) mais aussi d'officiers rares, aux dénominations presque pittoresques. Quelques exemples, là encore, permettent de s'en convaincre. Joffroi IV engage ainsi un « oiseleur »¹, un « roi des ribauds »².

Si on la replace dans le contexte de la gestion courante de la seigneurie, la chancellerie de Joffroi IV n'est donc qu'une institution remarquable parmi d'autres qui présentent, elles aussi, des aspects très singuliers. Elle s'intègre d'ailleurs parfaitement à cette gestion et elle en constitue un élément majeur de contrôle : y sont transcrits en effet avec suivi les actes de nomination des officiers, les quittances, les reconnaissances de dette, etc.

2. La chancellerie et la politique de prestige du lignage

La chancellerie a donc une importance capitale pour le contrôle de la gestion de la seigneurie : les actes scellés par le seigneur d'Apremont y sont enregistrés au fur et à mesure et disponibles le cas échéant. Certains aspects très originaux de la chancellerie ont donc une utilité que l'on comprend aisément : ménager la capacité de produire une preuve. Son développement dépasse, cependant, ce simple souci, ou du moins le pousse-t-il à un point qui devient difficilement justifiable si on le met en rapport avec l'importance sociale du seigneur d'Apremont, et donc, également, avec ses moyens financiers.

Il est certain que Joffroi IV a la fibre d'un « administrateur », comme son père, gouverneur de Flandre et vicaire de l'empereur, avait celle d'un « politique », et, comme son grand père, participant aux joutes, devisant et chantant aux rencontres courtoises, mourant sur le champ de bataille de Courtrai, avait celle d'un « chevalier courtois ». D'autres mobiles, pourtant, nous semblent expliquer le caractère exceptionnel de cette chancellerie seigneuriale. On doit les chercher dans la politique de prestige qu'entend mener Joffroi IV pour asseoir ses ambitions.

¹ Bibl. nat. de Fr., fr. 11835, fol. 98v - 99 (n° 1566).

² Bibl. nat. de Fr., fr. 11835, fol. 99 - 99v (n° 1569).

Les antécédents : le rapport à l'écrit

Cette politique de prestige prend plusieurs formes et elle est tributaire d'un héritage important. Il n'est pas nécessaire de rappeler ce qui a déjà été dit plus haut à ce sujet, mais attirons l'attention sur le fait que Joffroi III, grand père de Joffroi IV, s'est déjà signalé par la commande d'un livre de prière enluminé qui n'est pas sans rappeler les manuscrits que se fait réaliser la maison comtale de Bar à l'époque. Au-delà de la volonté d'imitation de la maison de Bar — lignage modèle avec une descendante duquel le fils de Joffroi III, Gobert VIII, s'allie —, cette commande dénote un rapport particulier de la famille d'Apremont avec l'écrit, considéré comme élément de prestige : c'est d'une grande originalité chez une simple famille seigneuriale.

La chancellerie de Joffroi IV s'inscrit donc dans la continuité de cette relation entre prestige du lignage et qualité des écrits produits et commandés. Le registre n'a certes pas les qualités graphiques d'un manuscrit enluminé, mais il est un symbole du développement atteint par la chancellerie de Joffroi IV, qui s'élève, par son organisation et son fonctionnement, au-dessus de celles de la plupart des princes lorrains.

Richesse emblématique et qualité des sceaux

Une chancellerie produit en outre des documents qui peuvent revêtir solennité et grandeur. Dans le cas de celle de Joffroi IV, tout est fait pour pousser cet aspect au paroxysme : qualité du parchemin, de l'écriture, de la mise en page, mentions de chancellerie évoquant plus ou moins discrètement les usages de la chancellerie de France, scellements sur lacs pour les actes les plus prestigieux ; enfin, qualité de réalisation, originalité, nombre de matrices et richesse emblématique des sceaux — sans autre exemple en Lorraine. La chancellerie — l'institution qui, à ses heures, transcrit humblement des actes dans un registre destiné à un usage interne — se mue donc, lorsqu'elle réalise les expéditions originales des actes qu'elle élabore et qu'elle scelle, en institution contribuant au prestige et travaillant à l'ambition sans bornes de Joffroi IV.

3. Formation d'une cour et réussite sociale

Une fois que l'on aura dit encore que Joffroi IV s'entoure manifestement d'une cour seigneuriale, composée d'officiers domestiques (cellérier, valet de cuisine), d'un

chapelain, mais aussi d'un ménétrier¹ et d'un dessinateur d'armoiries (*armeur*)², entre autres, il ne fera plus de doute que Joffroi IV recherche, en plus de la bonne administration de sa seigneurie, un prestige sans précédent et sans égal en Lorraine à ce niveau social, et réalise, momentanément du moins, ses objectifs. En effet, le 24 mars 1354, le roi des Romains Charles IV élève la seigneurie d'Apremont et de Dun à la baronnie ; devenu empereur, ce dernier octroie même à Joffroi IV des pouvoirs régaliens, le 16 janvier 1357 : droit d'anoblir, de créer des tabellions, de battre monnaie et de légitimer des bâtards.

Conclusion : La chancellerie dans la perspective de la thèse de doctorat

On peut se demander dans quelle mesure bonne administration de la seigneurie d'une part, et recherche outrepassante de prestige, d'autre part, sont bien compatibles : la seconde rend la première financièrement difficile. C'est un vaste champ de recherche qui s'ouvre à ce niveau et qui constituera, sans nul doute, l'une des problématiques de notre thèse : l'adéquation entre les ambitions de la famille et les moyens dont elle disposait pour y parvenir.

Aussi, l'exemple de la chancellerie est-il un terrain de choix pour nourrir et enrichir encore cette problématique : en particulier, s'agit-il d'un exemple brillant mais isolé et sans lendemain ou est-il l'indice d'une pratique qui rencontre ailleurs des échos ? Répondre à ces questions constituerait sans nul doute un apport non négligeable à notre connaissance des institutions médiévales.

¹ Bibl. nat. de Fr., fr. 11835, fol. 75 (n° 1489).

² Bibl. nat. de Fr., fr. 11835, fol. 23 (n° 1303).

ANNEXES

I. Carte de la Lorraine au Moyen Age	III
<p>Carte publiée dans R. PARISOT, <i>Histoire de la Lorraine (Duché de Lorraine, duché de Bar, Trois-Évêchés)</i>, Paris, 1919.</p>	
II. Généalogie de la famille d'Apremont jusqu'à Joffroi IV	IV
III. Le registre de Joffroi IV (Bibl. nat. de Fr., fr. 11835)	
1. Reproduction des feuillets 26, 26v, 35, 35v, 64	IX
2. Ajouts du XVIII ^e siècle	
• Description (édition)	XIV
• Table (édition)	XVI
3. Actes contenus dans le manuscrit	
• Actes classés dans l'ordre où ils se présentent (tableau)	XL
• Actes classés par ordre chronologique (tableau)	XLVII
4. Catalogue des actes de 1348 contenus dans le registre	
• Catalogue	LIV
• Index	XCVI
IV. Actes originaux	
1. Relevé des actes originaux de Joffroi IV et de Gobert IX portant des mentions de chancellerie	CX

2. Reproductions d'actes originaux

Archives départementales de Meurthe-et-Moselle. B 507, n° 75	CXIV
Musée Condé (Chantilly). E 21, liasse Hôpital de Dun	CXV
Arch. dép. M.-et-M. B 513, 8 ^e liasse, n° 3	CXVI
Musée Condé (Chantilly). E 21, liasse Dun	CXVII
Bibl. nat. de Fr., Lorraine 341, n° 8	CXVIII

V. Sceaux de Joffroi IV

1^{er} grand sceau de Joffroi IV	CXX
Arch. dép. M.-M., B 798, n° 50. 1331, 9 mai.	
2^e grand sceau de Joffroi IV	
. sceau	CXXI
Arch. dép. M.-M., B 942, n° 45, 2 ^e sceau. 1332, 3 avril.	
. 1 ^{er} contre-sceau (sceau du secret)	CXXII
Arch. dép. M.-M., B 519, 48 ^e liasse, n° 41. 1335, 28 mai.	
. un détail de ce contre-sceau	CXXIII
. 2 ^e contre-sceau (signet)	CXXIV
Bibl. nat. de Fr., Lor. 199, n° 39. 1357 n. st., 23 janvier.	
Employé ici comme sceau	
. 3 ^e contre-sceau (signet ?)	CXXV
Arch. dép. M.-M., B 512, n° 2, 1 ^{er} sceau. 1364 n. st., 26 janvier.	
. 4 ^e contre-sceau (signet ?)	CXXVI
Arch. dép. M.-M., B 798, n° 67, 2 ^e . 1363, 17 août.	

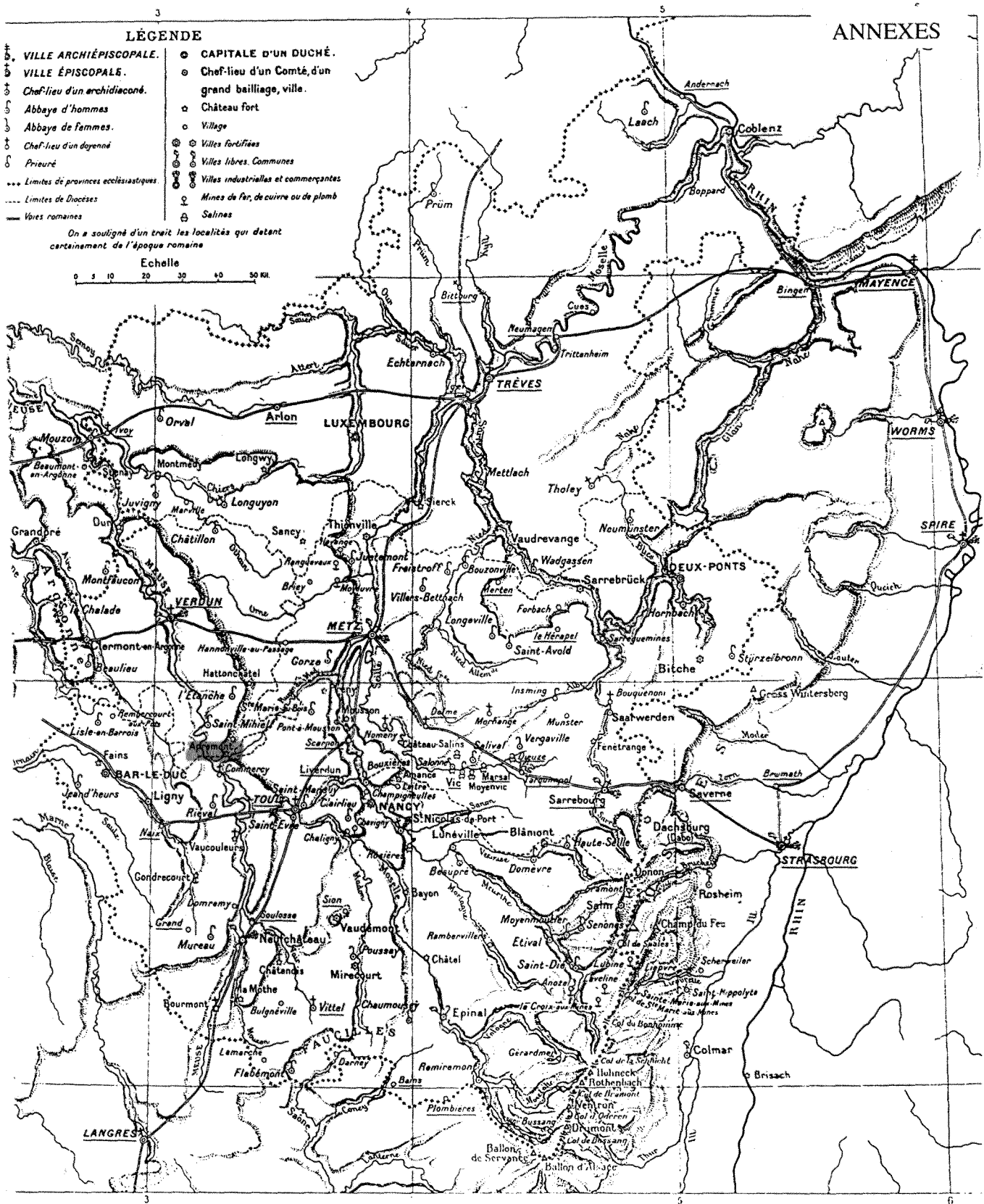

LA LORRAINE AU MOYEN AGE

Carte publiée dans R. Parisot, Histoire de la Lorraine (Duché de Lorraine, duché de Bar, Trois-Évêchés), Paris, 1919.

GENEALOGIE DE LA FAMILLE D'APREMONT
 JUSQU'A JOFFROI IV

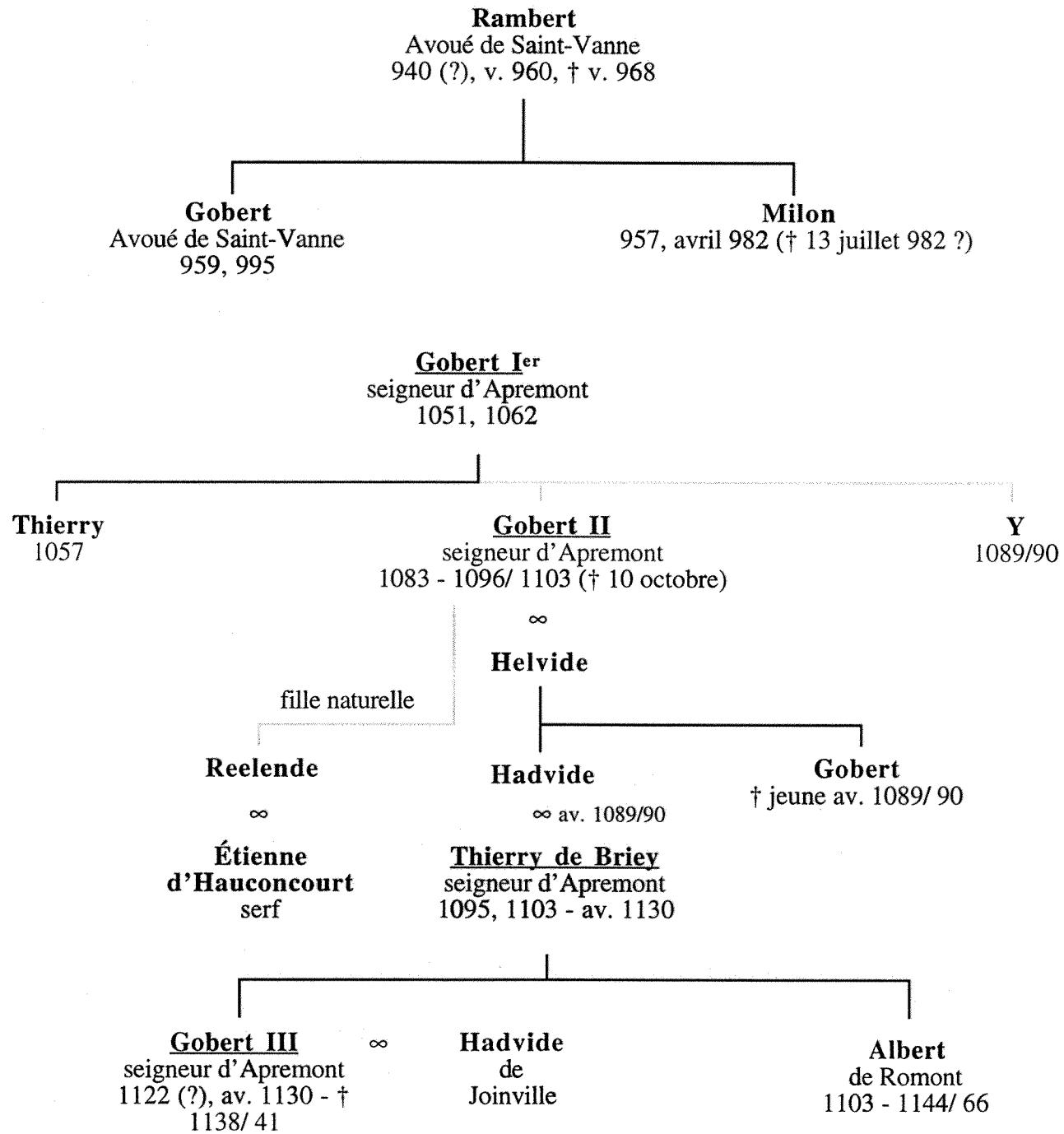

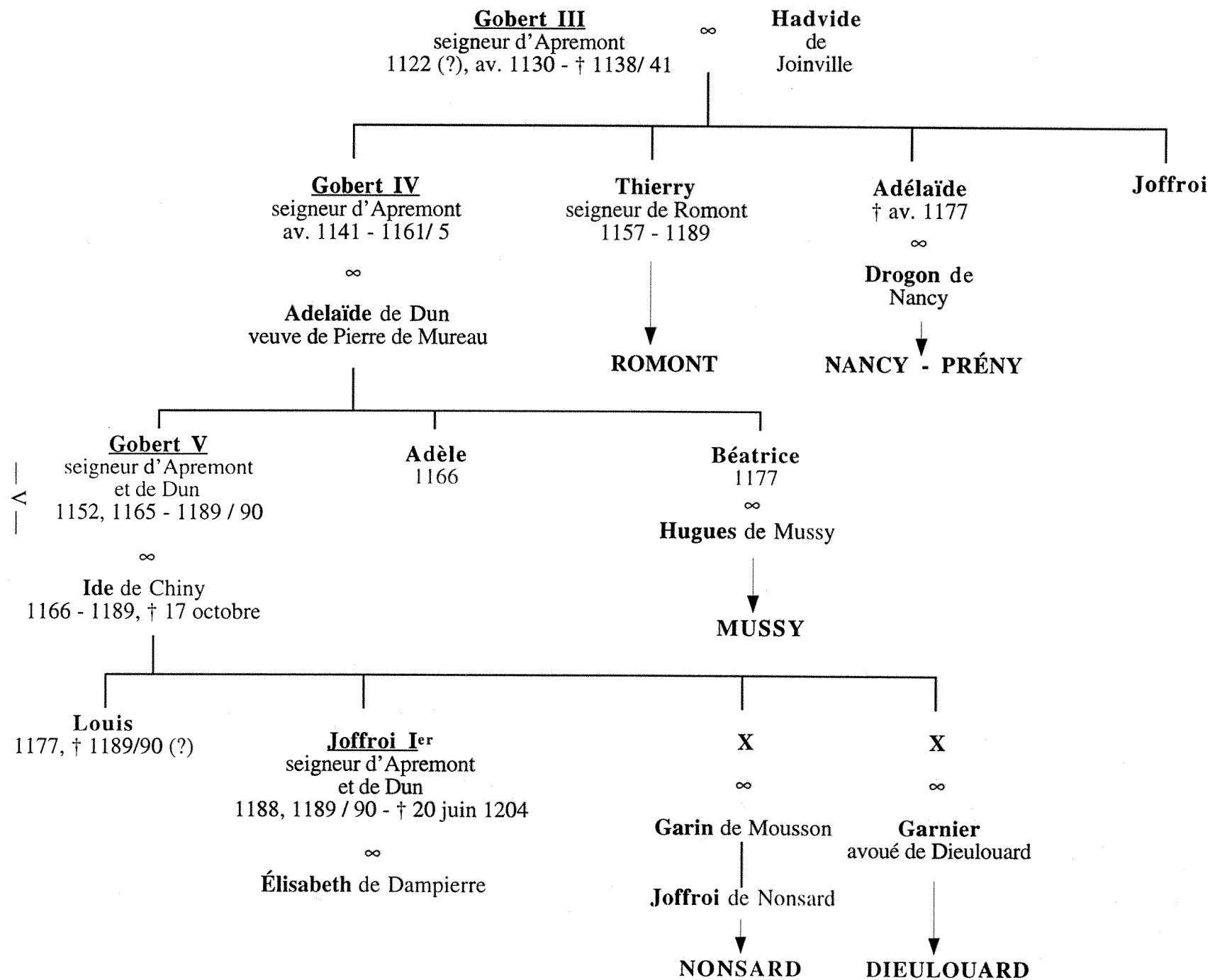

Joffroi 1^{er}
 seigneur d'Apremont
 et de Dun
 1188, 1189 - † 20 juin 1204

∞

Élisabeth de Dampierre

Jean
 év. Verdun
 1217 - 1224
 év. Metz
 1224 - 1238
 † 10 décembre 1238

Gobert VI
 seigneur d'Apremont
 et de Dun
 1204 / 9 - 1238 / 9. † 20 août 1263

Guy
 † 16 mai 1218

Drogon
 v. 1230 - v. 1250

Ermengarde

∞

Robert d'Esch
 1221 - 1263

X

∞

Gautier
 seigneur de Brixey

Élisabeth (?)

∞

Simon de Passavant

Julienne de Rozoy
 1221 - 10 décembre 1255

v

Joffroi II
 comte de
 Sarrebruck
 1235 - 1250
 seigneur
 d'Apremont
 et de Dun
 1238 - 1250

∞

Laurette
 de
 Sarrebruck
 † octobre 1271

Gobert VII
 seigneur
 de Rouvres
 1239 - 1279
 seigneur
 d'Apremont,
 et de Dun
 1250 - 1279

∞ 1258 (?)

Agnès
 de Coucy
 † 1267

Jean
 prévôt
 de Montfaucon
 né ap. janvier 1226
 † 15 juin 1296
 † 26 avril

Guy
 seigneur
 de Rubigny
 1262 - † 1270

Jake
 moniale
 de Montreuil
 et de Flines

Jeanne
 1256
 ∞
Hugues
 de
 Beaufremont

X
 ap. ∞ 1227

Simon
 de
 Linange
 -Dabo

Isabelle
-Adèle
 ∞
Thierry
 de
 Réchicourt
 † 1272

Étienne
 doyen
 de
 Toul
 1280

Marguerite
 abbesse de
 Juvigny-sur-
 -Loison
 1259 - 1272

Alix
 ∞
Wautier III
 de Ligne

ANNEXES

s.p.

Gobert VII

seigneur de Rouvres
1239 - 1279
seigneur d'Apremont,
et de Dun
1250 - 1279

∞ 1258 (?)

Agnès de Coucy
† 1267



Joffroi III
seigneur d'Apremont
et de Dun
1279 - 1302
† 11 juillet 1302

Thomas
seigneur de
Chaumont-en-Porcien
1295

Jeanne
1282 - 1295

Mahaut
† av. 1329

Agnès

∞

∞

1282
∞

1313
∞

∞

Isabelle de Quiévrain
† 2 février (ap. décembre 1338)

Jeanne de Quiévrain

Ferri IV de Linange

Jean I^{er}
comte
de Sarrebruck
et
seigneur de Commercy
1305 - 1341

Henri
seigneur de Forbach

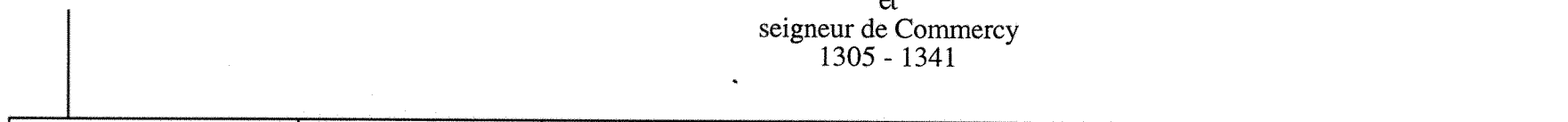

Gobert VIII
seigneur d'Apremont
et de Dun
1302 - 1325
1296

Henri
év. Verdun
1312 - 1350
† 5 janvier 1350

Marie
1304 - 1317

Mahaut

Aliénor
† ap. 4 avril 1350

Jeanne

Joffroi
seigneur de Liémanoir
et de la Roche
† 1330/ 5

Marie de Bar
† 1353

av. 1317
∞

Guillaume V
de Dampierre
seigneur de Saint-
Dizier

∞
Simon III
de Lalaing

v. 1325
∞
Baudouin
seigneur de Fontaine-
l'Évêque

∞
1. **Jean de Ville-sur-Yron**
2. **Gautier de Germiny**

IOFFROI IV
seigneur d'Apremont et de Dun
1325 - 1370

REGISTRE DE JOFFROI IV
(BIBLIOTHÈQUE NATIONALE DE FRANCE, Fr 11835)

... de nous en ont le...
... de nous en ont le...
... de nous en ont le...

bro de desormais q meff sie Amoy henry et hugueny son frere en pmo moy
1344.

20m. Duffrey
20m. Duffrey
20m. Duffrey
... de nous en ont le...
... de nous en ont le...

bro q meff sie gilembe duffrey puce mere de luy a puelice on qmb le plus
1344.

20m. Duffrey
20m. Duffrey
20m. Duffrey
... de nous en ont le...
... de nous en ont le...

bro de 1330 ffd a l'epre 2 m q d'ed tomb q meff sie acoly le dup des ombres
1348.

20m. Duffrey
20m. Duffrey
20m. Duffrey
... de nous en ont le...
... de nous en ont le...

DESCRIPTION DU MANUSCRIT DU XVIII^e SIÈCLE

La description du registre de Joffroi IV du XVIII^e siècle est rédigée sur le premier feuillet, non folioté ni paginé, de ce manuscrit.

Cartulaire in folio, relié en carton, couvert de papier blanc et cottés ¹ Cart. 189.

Cartulaire de Geoffroy, sire d'Aspremont, depuis l'année 1347 jusques en vendredi d'après Pasques de l'année 1354, contenant copie de plusieurs titres passés principalement par ledit Geoffr. d'Aspremont et par Marie de Bar, dame de Dun, sa mère. Ces sont des obligations au profit des Lombards des murs et du marché de Dun et a d'autres particuliers, des quittances données aux mesmes sur le payement de leurs censives et d'autres affaires, des ventes à différens particuliers de maisons, jardins et autres héritages, réunis au domaine d'Aspremont par saisie sur différens sujets par cause de forfuyance, des permissions de posséder les biens en la franchise de Dun, nonobstant la forfuyance de formariage à des hommes et des femmes de corps et de porter tonsure ou de la prendre, des amortissemens au profit de différentes églises, des rémissions et pardons sur plusieurs mauvaises affaires, des reprises de différens fiefs par différens particuliers, des assignations de vente ou autres donations à différens particuliers ou seigneurs pour dédommagement de pertes arrivées en guerre ou pour services militaires et d'autre espèce rendus, différentes sauvegardes en faveur de particuliers ou de maisons religieuses et de leurs biens, des saufs conduits, des procurations, pleins pouvoirs, lettres de créance, consentemens, garenties, yppothèques, commissions etc., des échanges et des baux de différens biens, des provisions de différens offices, des accords, partages etc., soit entre des seigneurs, soit entre des particuliers, des provisions, donations et expectatives, chapelles, prébendes ou autres bénéfices, des affranchissemens ou lettres de franchises etc. des alliances militaires, défit, trêves, traités de paix et autres pièces concernant les guerres dudit Joffroy d'Aspremont et de différens seigneurs, lettres de

¹ sic.

retenue de différens particuliers ou service de Joffroy d'Aspremont, divers avensemens, différens accords, compromis etc., promesses de donations et autres différens réachapts et pièces concernant lesd. réachapts des ajournemens, des appels, des admodiations, quelques pièces au sujet des mariages de quelques particuliers, des missives etc. etc.

Les principales pièces de ce cartulaire sont : l'établissement des étaux de la halle de Dun et l'ordonnance pour leur règlement. 1353. Statuts et fondations de la confrairie de saint George établie dans la chapelle de saint Nicolas au chasteau d'Aspremont. 1349. Règlement et autres pièces pour la même confrairie et pour celle de Notre-Dame etc. 1353. Testament de Joffroy d'Aspremont. 1349. Celui de Marguerite de Senlis ¹, sa femme. 1349. Pièces concernant le douaire de lad. femme. 1349. Établissement d'arbalestriers en la mairie d'Aspremont à Saint-Agnian, à Lyauville et à Thigéville. 1349.

Mss. du 14^e siècle sur papier.

À la teste de ce manuscrit est une table de toutes les pièces contenues dans ce cartulaire.

¹ *sic* pour Sully.

TABLE DU XVIII^e SIÈCLE

La table du XVIII^e siècle du registre de Joffroi IV est rédigée sur les 15 feuillets (paginés de 1 à 30) intercalés entre les deuxième et troisième (folioté I) feuillets primitifs.

Table du cartulaire de Geoffroy d'Aspremont
1348 - 1354

- [1] Trêves entre Thibaut de Bar de Pierpont, Joffroy et Jean d'Aspremont de Forpach et Renaul de Bar, Henry et Huguenin de Pierrefort. 1349. f^o 1.
- [2] Vente par Thibaut de Bar, sire de Pierpont, à Th. Fouret de Metz d'un cens de 20 florins. 1349.
- [3] Obligation de Joffroy d'Aspremont à Poincignon de Gournay de Metz de 80 florins. 1349. f^o 3.
- [4] Amortissement par Joffroy d'Aspremont de la halle pour faire un cimetière derrière la neuve église de Notre-Dame à Dun. 1349. f^o 3v^o.
- [5] Rémission par Joffroy d'Aspremont à Vauthier Thiesselin de Dun. 1349
- [6] Permission de forfuyance donnée par Marie de Bar, dame de Dun. 1349. f^o 4.
- [7] Reconnaissance donnée par Joffroy d'Aspremont pour décharge d'un prêt fait à son oncle Henry, évêque de Verdun. 1349.
- [8] Reprise par le comte de Porcien de Geoffroy d'Aspremont pour le fief de Mousay. f^o 4v^o.
- [9] Permission de Marie de Bar, dame de Dun, et de Joffroy d'Aspremont, son fils, au curé de Doncourt de tenir une maison à Dun. 1350.
- [10] Ordre de Joffroy d'Aspremont à ses officiers de justice d'aider dans l'occasion le prévost de l'église de Montfaucon en conséquence des lettres du roy. 1350.

-
- [11] Quittance de Joffroy d'Aspremont à Macy de Fleury, receveur de Champagne, de 15 lb. sur la recette de Laon. 1352. f° 5.
- [12] Assignation par Joffroy d'Aspremont à Simon de la Cayune de 200 livrées de terre sur la ville de Henses. 1350. f° 6.
- [13] Obligation de Joffroy d'Aspremont aux Lombards de Dun de 10 florins. 1350. f° 6[v°]¹.
- [14] Autre semblable à la précédente à d'autres Lombards.
- [15] Quittance de Joffroy d'Aspremont au receveur de Champagne de 500 lb. 1347. f° 7.
- [16] Autre de 300 lb. 1347.
- [17] Autre de 30 lb. 1347.
- [18] Autre de 10 lb. 1347.
- [19] Sauvegarde de Joffroy d'Aspremont en faveur de Josson, dit Chappuy, le Juif, et sa maison pour demorer au chasteau d'Aspremont ou à Thiegéville. 1347. f° 7[v°].
- [20] Obligation de Joffroy d'Aspremont à un Lombard de Dun de 15 florins à l'écu. 1347.
- [21] Procuration du même à Richer de Ressoncourt pour recevoir du receveur de Champagne 500 lb. dues aud. Joffroy par le roy de France. 1347. fol. 8.
- [22] Consentement de Joffroy d'Aspremont au mariage de Renaudin, fils d'Estevenet d'Ascey, boucher, avec Jennette, fille de Grimoart de Saint-Mihiel, à condition de vendre ce qu'il a au lieu d'Ascey, etc. 1347.
- [23] Procuration du même à Jacquinet le Caillet, tavernier à Vitri, et à Richer de Ressoncourt, écuyer, dud. Joffroy pour toucher du receveur de Champagne 70 lb. à compter de cent lb. dues par le roy de France. 1347. fol. 8[v°].
- [24] Attestation dud. Joffroy que le fief de Dun en Saunois mouvant de lui est très ancien, que Jennes de Dun l'avoit repris dès l'an 1314 etc. lad. attestation donnée en faveur de Colignon de Dun, écuyer. 1347.
- [25] Obligation du même Joffroy à des Lombards de Dun de 29 florins et demi à l'écu d'or. 1347.
- [26] Autre à Jacomin de Taucigny, écuyer, de 8 florins à l'écu. 1347. f° 9.
- [27] Plein pouvoir à Vieret Noiron, échevin de Metz, de traiter de l'accord au sujet de la dette répétée à Joffroy d'Aspremont par Jacq. Grognet, chevalier, citain de Metz. 1347. f° 9.

¹ Les passages entre [] sont pris dans la reliure.

- [28] Garentie de Joffroy d'Aspremont à des particuliers de Ressoncourt et de Rembuecourt pour 8 lb. par eux empruntés aux Lombards (d'Ascey) pour led. Joffroy. 1347.
- [29] Autre de pareille somme à des habitans de Sivry etc. et aux mêmes Lombards. Sans datte. f° 9v°.
- [30] Lettre de créance du prieur d'Aspremont envoyé par Joffroy d'Aspremont auprès du comte de Liny. Sans date.
- [31] Retenue des Lombards d'Ascey par Joffroy d'Aspremont pour 16 ans. 1347.
- [32] *[acte omis par le compilateur de la table]*
- [33] Obligation de 428 lb. 10 s. aux Lombards d'Ascey sur les payemens de la censive. 1347.
- [34] Don par Joffroy d'Aspremont à Jarrie, son valet, de l'héritage de Virion, fils de Parisei, à Thiegéville, échu aud. Joffroy d'Aspremont. 1348. f° 10.
- [35] Garentie par Joffroy d'Aspremont de XI vingt livres à un Lombard de Verdun. 1348. f° 10v°.
- [36] Échange entre Marie de Bar, dame de Dun, et son fils aîné, Joffroy d'Aspremont, par lequel lad. dame prend, sa vie durant, 20 lb. de rentes que son fils avoit à Dun et 20 autres livres à Briuelles, et elle lui cède la terre du Val de Boncourt qu'elle tenoit à vie. 1348. f° 11.
- [37] Obligation de Joffroy d'Aspremont à Ant., lombard à Verdun, de 12 florins à l'écu. 1348.
- [38] Bail passé par Joffroy d'Aspremont de ses prés sur Meuse à Varnesson Marcel de Pont, moyennant 25 sols tourn. par an pendant 10 ans. 1348.
- [39] Vente par Joffroy d'Aspremont à Jacquet Bonnevie de Saint-Mihel de 60 arpens de bois en la montagne entre Aspremont et Saint-Mihel, lieu dit en Heix, pour 44 florins à l'écu. 1348. f° 11v°.
- [40] Assignation et transport par le même Joffroy d'Aspremont aud. Jacquet Bonnevie des sommes dues par les habitans de Boncourt, de Pont, de Gerauvesin, de Marbotes pour cent livres dues aud. Bonnevie par led. Joffroy d'Aspremont. 1348. f° [12].
- [41] Provisions de la garde du scel du tabellionnage d'Escey (ou Ascey) en Weivre et de la place de cleric juré de lad. ville en faveur de Chrestien de Maiseris. 1348.
- [42] Confirmation de la vente faite par Jacquet Bonnevie de Saint-Mihel à Marcel de Pont de plusieurs héritages au ban de Coigniville appartenants aud. Jofroi d'Aspremont. 1348. f° 12[v°].
- [42bis] Lettres de la susdite vente. 1348.

- [43] Obligation de Joffroy d'Aspremont à Jacquet Grongnet, chevalier, citain de Metz de 9 vingt livres, monnoye de Metz. 1348. f° 13.
- [44] Garentie en faveur de Jean d'Aspremont qui s'étoit rendu caution de lad. somme de 9 vingt lb. envers led. Grongnet. 1348. f° 13[v°].
- [45] Confirmation de Joffroy d'Aspremont du don fait par Jeanne de Cessés, veuve d'Adam de Cessés, à Henry de Hugnes, écuyer, de ce qu'elle avoit en la ville, ban et finage de Tailley. 1348.
- [45bis] Lettres de la susd. donation. 1347 (1348)
- [46] Accord entre Joffroy d'Aspremont et les Lombards de Dun que Marie de Bar, dame de Dun, avoit fait arrester pour plusieurs méfaits. 1348. f° 14.
- [47] Sauvegarde en faveur d'Adeline, veuve de Jennin de la Chambre, et de ses deux enfans demeurant à Vertisey (Vertusey). 1348. f° 14[v°].
- [48] Quittance de Joffroy d'Aspremont aux Lombards d'Ascey qui avoient employés en acquisition d'héritages au ban de Rambuecourt plusieurs sommes de deniers au profit dud. Jofroy d'Aspremont. 1348.
- [49] Établissement d'arbalestriers en la mairie d'Aspremont à Saint-Agnien, à Lyauville et à Thiegéville. 1348. f° 15.
- [50] Quittance de 40 ou 50 écus aux Lombards de Dun à compte sur 200 écus prestés par Joffroy d'Aspremont. 1348.
- [51] Autre pareille quittance. 1348.
- [52] Obligation de Joffroy d'Aspremont aux Lombards d'Ascey pour 32 lb. tournois. 1348.
- [53] Consentement au mariage d'Aubrion de Ressoncourt et d'Ysabelle Chaidet de Sivry à permission de demeurer à Ressoncourt et de posséder leurs biens à Sivry. 1348. f° 15v°.
- [54] Procuration de Joffroy d'Aspremont à Virier Noiron, citain de Metz et échevin, pour la régie de ses héritages à Valleroy, Moyenneville, Mairies, etc. et leurs dépendances. 1348.
- [55] Accord entre Joffroy d'Aspremont et les Lombards de Dun au sujet de leur prise pour méfaits. 1348. f° 16.
- [56] Quittance du même Joffroy d'Aspremont aux mêmes lombards demeurants aux murs à Dun de cent écus qu'il en a reçu à compte de 300 qu'ils luy devoient. 1348.
- [57] Commission pour recevoir des mêmes Lombards les 200 écus et donner quittance. 1348.
- [58] Autre commission pour recevoir des mêmes Lombards cent florins à l'écu et donner quittance. 1348.

- [59 - 62] ¹
- [63] Obligation de Joffroy d'Aspremont de 10 florins à l'écu à Hertes de Montsoul. 1348. f° 17v°.
- [64] Bail de plusieurs héritages aux ban de Marbottes. 1348.
- [65] Affranchissement à vie à Jean l'aumosnier, sergent d'Aspremont, en faveur de son mariage avec la veuve d'Ory de Vertusey. 1348. f° 18.
- [66] Obligation de 64 lb. tournois aux Lombards d'Ascey. 1348.
- [67] Permission au fils d'un habitant de Donnevaus de prendre la tonsure. 1348. f° 18[v°].
- [68] Reprise de Joff. de Nieces, écuyer, pour ce qu'il tient à Ruaumeix en fief de l'évesque de Verdun. 1348.
- [69] Obligation de huit vingt livres tournois par Joffroy d'Aspremont et autres pour draps et denrées reçues de Jean Grimoart, bourgeois de Saint-Mihiel. 1348. f° 19[v].
- [70] Autre de Joffroy d'Aspremont aux Lombards d'Ascey pour 15 florins. 1348. f° 20.
- [71] Quittance de 200 florins aux Lombards de Dun à compte sur 300 écus par eux dus à Joffroy d'Aspremont. 1348. f° 20[v].
- [72] Promesse de Joffroy d'Aspremont de ne point se descisir, sa vie durant, de sa ville de Brandeville, si ce n'est entre les mains des habitans de Dun. 1348.
- [73] Vente par Marguerite, femme d'Ancelet de Brieuless, d'une maison à Nicole, chanoine d'Aspremont et frère de Joffroy d'Aspremont. 1348.
- [74] Concession du chasteau et des revenus de Brandeville pendant 3 ans aux habitans de Dun en dédommagement de 200 écus par eux prestés à Joffroy d'Aspremont pour faire le rachapt de lad. terre de Brandeville. 1348. f° 2[1].
- [75] Quittance de 15 lb. tournois au receveur de Champagne. 1348.
- [76] Autre de II lb. 16 s.t. 1348.
- [77] Quittance à Giles de Saint-Agnan, chanoine d'Aspremont, pour tout le temps qu'il avoit été célerier et maistre d'hostel d'Aspremont. 1348.
- [78] Affranchissement à Jeanne Maugré, native du royaume de France et habitante de la terre de Belrains, pour la moitié de ses meubles et acquets, sujets au droit d'aubaine. 1348. f° 2[1]
- [79] Permission à Renaudin d'Ascey de demeurer avec sa femme à Ascey selon la loy d'Ascey. 1348. f° 2[2]

¹ Actes transcrits en double par erreur.

- [80] Autre pareille permission à Masselin d'Ascey. 1348.
- [81] Sûreté donnée à l'évêque et au chapitre de Verdun pour le rachapt de Vathionville et autres lieux. 1348.
- [82] Permission à Thieriet Colard de prendre la tonsure. 1348. f° 23.
- [83] Autre à Jean Grandjean de Donnevou. 1348.
- [84] Confirmation de la vente de 50 arpens de bois faite par Renault de Lyon à Arnault l'Auvergnat, prevost de Dun. 1348.
- [84bis] Lettres de la susdite vente. 1348. f° 23v°.
- [85] Franchise à Gaillet Bousaidel d'Ascey de demeurer à Thiegéville et d'y suivre la loy d'Ascey. 1348.
- [86] Procuration à Nicole et Othignon pour régler les comptes et affaires que Joffroy d'Aspremont a avec Thibault Lambert, citain et amant de Metz. 1348.
- [87] Sauve-conduit en faveur de Jean Petit de Mousay. 1348. f° 24.
- [88] Autre en faveur de Gilet de Baulson aussi de Mousay. 1348.
- [89] Assignation de 2 reis de froment de 60 sols de rente annuelle a Sarrine, fille d'Haiquinet le Juif à Aspremont en faveur de sa profession de foy catholique.
- [90] Obligation de 20 lb. aux Lombards d'Ascey et de Gondrecourt. 1348. f° 24v°.
- [91] Autre de 73 lb. 16 s. aux enfans d'Ysabelle Petaul du Pont pour vins acheptés. 1348.
- [92] Autre de 7 vingt 15 écus au prévost de La Chaussée pour deux coursiers ou chevaux. 1348. f° 25.
- [93] Attestation que le fief tenu du chasteau de Kevraing a Wartignies en Haynault venant de la succession de Thiery de Laval est lige à Aubert Turck. 1348. f° 25v°.
- [94] Franchise en faveur de Vautrin Thimelouf de Thiegéville. 1348.
- [95] Alliance de Thibaut de Bar, sire de Pierpont, Joffroy, sire d'Aspremont, Renaut de Bar, sire de Montaigu, et Jean d'Aspremont, sire de Conflans et de Forpach, contre Henry et Huguenin, son frère, fils de feu Pierre de Bar. f° 2[6].
- [96] Défy donné à Henry, sire de l'Avant-garde, et Huguenin, son frère, fils de Pierre de Bar, par Joffroy, sire d'Aspremont. 1348. f° 2[6v°].



- [97] Sauf-conduit aux Lombards d'Ascey pour aller partout à leur volonté hors sous la puissance de Henry, seigneur de l'Avant-garde, et de Huguenin, son frère. 1348.
- [98] Obligation de 39 florins 4 s. 6 d. à Acelin le veuf, bourgeois de Saint-Mihel, pour vins de Beaune. 1348.
- [99] Sauvegarde pour les villes d'Ascey et de Maiseris pendant la guerre entre Joffroy d'Aspremont et ses alliey avec Henry et Huguenin, fils de Pierre de Bar. 1348. f. 2[7]
- [100] Rémission à Annette de Boncourt, soupçonnée de la mort de Brion de Forbelvoisin, son mary. 1348.
- [101] Retenue de Girart et Guillaume de Sampigny et de Girart de Bourbonne envers pour servir Joffroy d'Aspremont pendant sa guerre contre les susd. Henry et Hugenin. 1348. f° [27v].
- [102] Franchise en faveur de Lambert Brolart, fils de Lambert l'eschevin. 1348.
- [103] Obligation de 23 florins à l'écu aux Lombards du marché à Dun. 1348. f° [28].
- [104] Autre de pareille somme aux Lombards des murs de Dun. 1348.
- [105] Autre de 20 florins à l'écu à Thiery de Habaix, écuyer, pour servir 1 an Joffroy d'Aspremont et ses alliés dans la guerre contre Henry et Huguenin, enfans de feu Pierre de Bar et contre tous autre excepté contre l'evesque de Verdun. 1348.
- [106] Donation à Verry de Sampigny d'un homme de Mescraignes et de ses enfans en fief et hommage lige à tenir de Joffroy d'Aspremont et de ses successeurs. 1348. f° 28v°.
- [107] Retenue de Villemin d'Autel au service de Joffroy d'Aspremont pour les armes. 1349.
- [108] Consentement de Joffroy, sire d'Aspremont, au traité fait entre l'abbé de Saint-Jean de Valenciennes et Jaquemart Partit au sujet du fief de Sautaing lez Valenciennes relevant en fief et hommage du chasteau de Kevraing. 1348. f° 29.
- [109] Obligation de 7 lb. à Varry de Sampigny. 1349.
- [110] Retenue d'Alardin d'Autel au service militaire ou autre de Joffroy d'Aspremont. 1349. f° 29v°.
- [111] Engagement de vendre à Richar de Ressoncourt 7 muids de froment qu'il avoit fait venir à Bouconville le jour qu'elle fut prise. 1349.
- [112] Quittance de 9 florins au profit de Domangin Tumeleuf envers les Lombards d'Escey pour un roucin blanc achepté pour Joffroy d'Aspremont. 1349.

- [113] Retenue de Henry de Roquerenges au service de Joffroy d'Aspremont. 1349. f° 30.
- [114] Obligation de six vingt quinze florins à l'écu au profit de Jacque de Mait. 1349.
- [115]¹
- [116] Autre de 30 fl. à Huet de Bullauville. 1349. f. 30v°.
- [117] Accort entre Simon de La Tour et Jean de La Moulley au sujet d'une pièce d'eau au ban de Donchery sur la rivière de Meuse, appelée l'eau de l'accrue depuis le moulin de Glaire jusqu'au bois du Suignon. 1349.
- [118] Obligation de 9 lb. tournois au profit de Gillequin de Dondeprez au sujet d'un cheval perdu au retour du service de Joffroy d'Aspremont. 1349. f° 31.
- [119] Donation de 15 livrées de terre en deniers à Karlet de Fontenoy. 1349. f° 3[1v°].
- [120] Obligation de 50 florins à Verry de Sampigny pour un coursier delivré à Alardin d'autre. 1349.
- [121] Vente à Jean Baudoche, chevalier, citain de Metz, de plusieurs biens aux bans d'Ascey (Essey) et de Maizeris en accroissement des fiefs qu'il tient de Joffroy d'Aspremont rachetés par une autre vente. 1349. f° 3[2].
- [122] Sauvegarde en faveur des habitans de Vigney. 1349. f° 3[2v°]
- [123] Obligation de 84 écus au profit de Colignon, maieur de Mons, et de Coleris de Sampigny. 1349.
- [124] Autres aux mêmes de 30 florins. 1349.
- [125] Donation de 20 livrées de terre en deniers tournois de rente annuelle à Henry de Boullaincourt, seigneur de Saussures, sur les revenus d'Aunoy et de Vertuzey. 1349. f° 33.
- [126] Autre par Jean d'Aspremont, sire de Mandre, à Ferry de Ludes, escuier, de 20 livrées de terre à deniers de rente annuelle sur les revenus de Fremereville. 1349. f° 3[3v°].
- [127] Donation à Pierresson de Dun, cleric, de la prébende vacante dans l'église de Saint-Nicolas d'Aspremont par la mort de Girart d'Aunoy, chanoine. 1349. f° 34.
- [128] Obligation de 20 fl. au profit de Mathieu de Faillis pour pertes de chevaux etc. 1349.
- [129] Autre de 50 fl. à l'écu au profit de Jean Bonneval de Void et de Vautrin, son frère. 1349.

¹ Acte transcrit en double par erreur.

- [130] Codicile ajouté au testament de Joffroy d'Aspremont. 1349. f° 34[v°].
- [131] Donation en fief à Jean Bonneval de Void de la maison de feu Jean l'Aumosnier. 1349. f° 35.
- [132] Donation à Nicole, chanoine d'Aspremont, d'une place devant le grand marché sous le donjon. 1349. f° 3[5v°].
- [133] Accord entre Joffroy d'Aspremont et Aubrion, fils de Richer de Ressoncourt, sur ce que led. Aubrion devoit à la confrairie de Notre-Dame 1349. f. 35v°.
- [134] Obligation de 30 lb. au profit de Simonin d'Auvillers pour le remonter en chevaux au service de Joffroy d'Aspremont. 1349. f° 36.
- [135] Testament de Marguerite de Seully, dame d'Aspremont. 1349. (C'est Senlis. Il est écrit Souli ou Senli).
- [136] Obligation de 80 lb. au profit de Jean Boyart de Sainte-Genneviève. 1349. f° 37.
- [137] Accord avec Pierresson de Vertusey pour cause de forfuyance. 1349. f° 37v°.
- [138] Consentement de Joffroy, sire d'Aspremont, à ce que Jean le Pucelle de Sivry soit deservant de Saint-Nicolas d'Aspremont en place de Joffroy, fils dud. Joffroy d'Aspremont, chanoine. 1349.
- [139] Obligation de 60 florins à Verry de Sampigny pour un coursier. 1349. f° 38.
- [140] Bail à Collet le Chardeur, mayeur de Saint-Agnan, de terres de la mairie de Saint-Agnan à Thiegéville. 1349.
- [141] Traité de paix de la guerre entre Thibault de Bar, seigneur de Pierpont, Renard de Bar, sire de Montaigu, son frère, Joffroy, sire d'Aspremont et Jean d'Aspremont, sire de Conflans, son frère, et leurs alliez d'une part, et Henry de Bar, seigneur de Pierrefort et Huguenin, son frère. 1349. f° 38v°.
- [142] Ratification du susd. traité de paix par Joffroy d'Aspremont. 1349.
- [143] Autre par Henry de Bar de Pierrefort. 1349. f° 39.
- [144] Pleins pouvoirs à Henry d'Aspremont, évêque de Verdun, et Jean, comte de Sarrebruck, pour traiter de la paix entre Thiebaut de Bar de Pierpont etc. et Joffroy d'Aspremont etc. 1349. f° 39v°.
- [145] Don d'une prébende à Saint-Nicolas d'Aspremont par la résignation de Joffroy, fils de Joffroy d'Aspremont, à Jean le Pucel de Sivry. 1349
- [146] Autre à Jacques de Boncourt vacante par la mort de Renart, doyen du chapitre. 1349. f° 39[v°].

- [147] Obligation de 100 s. à Varin, fils Jacomin, charpentier, et quittance de 12 lb. aux Lombards d'Ascey. 1349.
- [148] Don de la chapelle de la confrairie de Notre-Dame à Saint-Nicolas d'Aspremont, vacante par la démission de Jacq. de Boncourt, à son neveu. 1349. f° 40.
- [149] Quittance de décharge au chapitre de Saint-Nicolas d'Aspremont de la garde de deux lettres de l'abbé de Rangéval et de celle de Prémontré concernant la vente de la grange en Voyvre faite à Gobert d'Aspremont, père de Joffroy. 1349.
- [150] Obligation de 10 florins à Thiery de Habey, écuyer, pour un cheval. 1349.
- [151] Autre de 24 écus à Alardin d'Autre pour pareille cause. 1349. f° 40[v°].
- [152] Accord entre Simon de La Tour, écuyer, et Jean Bazaille de Mousay sur plusieurs affaires entre eux. 1349.
- [153] Vente par Joffroy d'Aspremont à Very de Sampigny du Moulin de Ronville entre Saint-Agnian et Marbotès et de plusieurs terres etc. à Braceites pour 300 florins à réachapt. 1349. f° 41[v°].
- [154] Permission de prendre tonsure en faveur de Simonin, fils de Lorentin de Thiegéville. 1349. f° 42.
- [155] Accord de Joffroy d'Aspremont qui assigne à Ogier 3 muis de bled sur les terrages d'Aunoy et de Vertuzey du lieu de ce qu'il prenoit au moulin de Ronville à Marbottes. 1349.
- [156] Obligation de 3 muids de mouture sur led. moulin en faveur du même Ogier, annulée. 1349. f° 42[v°].
- [157] Procuration en faveur de Colesson Colard de Montfaucon etc. et autres. 1349.
- [158] Donation de la chapelle de Notre-Dame de Varnival devant Dun au diocèse de Rheims de Nicolas de La Chaussée, curé de Varnéville, au diocèse de Metz. 1349. f° 43.
- [159] Donation de 15 lb. de rente viagère sur le tonlieu de Dun à Joffroy de la Grange. 1349.
- [160] Affranchissement et donation d'un bichet de bled de rente annuelle en faveur de Simonin le Rebaptisé à Aspremont etc. 1350. f° 43 v°
- [161] Donation en faveur du même de la moitié de la maison de Joffroy de Milly à Thiegéville. 1349.
- [162] Donation à la femme et aux enfans de Poincignon, portier de Joffroy d'Aspremont, de la moitié en la maison de feu Joffroy de Milly située sur la place appelé des Enfans de Corgniville au chasteau d'Aspremont, en place de ville située devant la Barre vers le chemin de la Rappe, que Joffroy d'Aspremont avoit fait abattre. 1349.

- [163] Procuration en faveur de Jean de Harbeiz et autres pour les affaires de la terre de Hausiez. 1349. f° 44.
- [164] Obligation de 5 écus en faveur de Villemin d'Auteil par accord sur toutes les demandes qu'il pouvoit faire à Joffroy d'Aspremont. 1349.
- [165] Donation de sept vingt écus par Varnier de Bouillonville à Gilette, sa fille, sur les revenus de Bouillonville. 1349.
- [166] Obligation de 38 florins à Henry de Roquerenges pour un cheval. f° 44 v°
- [167] Remplacement et compensation par Joffroy d'Aspremont de ce qu'il avoit retiré du douaire de sa femme Marguerite, fille de Henry, seigneur de Senlis et bouteiller de France. 1349
- [168] Provision de conseiller en la cour de Mons et ailleurs dans le Haynaut en faveur de Jacquemart du Mortier pour les affaires de Joffroy d'Aspremont pendant 1 an. 1350. f° 45 v°
- [169] Provisions de bailly en la terre de Hensies et autres de Joffroy d'Aspremont dans le Haynaut en faveur de Robert de Vargny, écuyer. 1350. f° 46.
- [170] Obligation de 20 florins en faveur de Bosart de Sainte-Genneviève en dédommagement de la dette de 80 lb. pour pertes de chevaux etc. 1350. f° 46.
- [171] Quittance de 20 lb. au seigneur de Ligny, chastelain de Lille, pour dommages aux habitans d'Aunoy et de Vertusey. 1350. f° 46[v°].
- [172] Obligation de 43 florins au maistre de l'hospital de Marbottes pour bleds et vins. 1350.
- [173] Sauvegarde en faveur du curé de Trondes moyennant une livre de cire par an. 1350.
- [174] Bail a Aubon de Roucel pour 9 ans des héritages échus à Joffroy d'Aspremont de la succession de J. l'Aumosnier moyennant deux muids de bled par an. 1350. f° 47.
- [175] Quittance au profit de Colet le Chardon pour le temps de son doyené et mairie de Saint-Agnian. 1350.
- [176] Vente par Joffroy d'Aspremont à des bourgeois d'Escey de son droit en l'héritage de Brunet Lombard, bourgeois du même lieu. 1350. f° 4[7v°].
- [177] Sauvegarde en faveur des Lombards d'Ascey, ou d'Escey, et leur retenue en la châteltenie d'Aspremont. 1350.
- [178] Obligation de 800 lb. tourn. en faveur des mêmes Lombards hypothéquée sur la censive d'Escey. 1350 f° 48[v°].
- [179] Quittance générale au profit des mesmes pour le cens de leur maison d'Escey en Voivre. 1350. f° 49.

- [180] Rémission aux mesme Lombards sur les faits arrivés à l'octave des Bures 1348. 1350. f° 49[v°].
- [181] Quittance de 400 écus au profit des mêmes. 1350. f° 50[v°].
- [182] Obligation de 15 florins au profit des mêmes. 1350.
- [183] Obligation de 1280 florins au profit de Boniface de Robelles et Antoine, marchands lombards. 1350.
- [184] Garantie en faveur de Simonin de Ravine qui s'étoit rendu caution envers Joffroy de Saint-Dizier pour les 1200 florins mentionnés dans l'obligation précédente. 1350. f° 51[v°]
- [185] Donation par Joffroy d'Aspremont à son valet de cuisine de plusieurs héritages réunis à son domaine et au défaut de payemens du cens. 1349. f° 52.
- [186] Garentie en faveur de plusieurs habitans de Rembuecourt et de Sivery caution de 84 florins dus à Girardet du Pont-à-Mousson par Joffroy d'Aspremont pour bleds. 1350. f° 52.
- [187] Permission de tonsure en faveur de Martinet, fils d'Orry de Vertusey. 1350. f° 52v°.
- [188] Obligation de 488 florins au profit de Mathieu de la Ramone et de ses frères, marchands lombards. 1350.
- [189] Procuration à Varin Choisel de Saint-Genin, bourgeois de Dun, pour recevoir les sommes dues par le roy à Joffroy d'Aspremont. 1350. f° 53v°.
- [190] Permission par Marie de Bar, dame de Dun, au susd. Varin Choisel de demeurer un an a Saint-Junin, ou Jurin, sans contrevenir à la coutume de Dun qui y est contraire. 1349.
- [191] Obligation de 30 florin[s]¹ à un Lombard de Dun. 1350.
- [192] Procuration générale à Gillon Harriel, seigneur de Fontenoy, etc. pour les affaires de Joffroy d'Aspremont contre Robert de Baillleul, seigneur de Moriaumeix par devant la cour de Kevraing. 1350.
- [193] Autre semblable, de date différente. f° 54.
- [194] Provisions de la charge de bailly en la terre de Hensies et dans le comté de Haynaut en faveur de Huart de Vargny. 1350. f° 54 v°.
- [195] Sauvegarde en faveur de frère Jean de Blaigny, moine de Belleval, demeurant a Chassongnes. 1350.
- [196] La même procuration que cy-dessus contre le seigneur de Moriaumeix. 1350. f° 55.

¹ *sic.*

- [197] Obligation de cent écus au profit de Jean de Lalain (Lalaine ¹), chevalier, pour services rendus dans la guerre contre le seigneur Henry. 1350.
- [198] Provision d'une charge de conseiller au conseil de Haynaut en faveur de Jean du Pont d'Oisy. 1350. f° 55 v°.
- [199] Avancement pour 20 sols par an de la pièce de terre de feu Gilet le Barbier, sise dessous Vaux, à Olry le Moutardier, bourgeois de Dun. Sans date.
- [200 - 201] Répétition de ces deux dernières lettres. f° 56v°.
- [202] Vente à Jean de Taizey de la moitié d'une maison au chateau d'Aspremont échue de par feu Joffroy de Milly à Joffroy d'Aspremont pour la part qu'il avoit aux maisons du chateau de Thiegeville. 1350. f° 56 v°.
- [203] Vente par Hues de Bullainville à Naimery Baudoche, citain de Metz, de biens au finage de Xames a réachapt de 50 florins. 1350. f° 57.
- [204] Obligation de 30 lb. au profit de Alard de Thiaucourt pour les arrérages de sa terre de Sivry. 1350. f° 58.
- [205] Donation à vie à Richard de Lyouville de la mairie de Saint-Michel de Lyouville moyennant une demie livre de cire par an. 1350.
- [206] Vente au prévost de La Chaussée de la moitié des 3 étangs de Jonville pour 7 ans moyennant sept vingt quinze florins. 1350.
- [207] Consentement que le prévost de La Chaussée fasse la pesche des étans de Pennes au Caresme. 1350. f° 58 v°.
- [208] Quittance au profit d'Ysabelle de la Trippe de ce qu'elle devoit aux Lombars des murs à Dun. 1350. f° 59
- [209] Obligation de 15 florins au profit du prier de Vieux-Moustier pour 7 muids et demy de bled tramoix enlevés chez luy pendant la guerre de M. Henry. 1350.
- [210] Donation de 15 livrées de terre sur le tonlieu de Dun à Joffroy de la Grange, sa vie durant, pour services rendus. 1350.
- [211] Obligation de 15 lb. tourn. au profit du même de la Grange. 1350. f° 59[v°].
- [212] Vente de 72 arpens de bois au quartier de Heix vers Grantmont à Vary de Sampigny moyennant 72 petis florins pour une dette de 50 écus que Joffroy d'Aspremont devoit aud. Vary. 1350.
- [213] Vente de 12 arp. du même bois pour 12 petits florins à Gile de S. Agnian, chanoine d'Aspremont, en valeur de 16 écus à luy dus pour un cheval pour le char de dame Marguerite, femme de Joffroy d'Aspremont. 1350. f° 60.

¹ le scribe a écrit un tilde au-dessus du -i-, certainement pour donner la graphie exacte de ce mot.

- [214] Permission à Vaultrin Risie de prendre tonsure.
- [215] Bail pour 3 ans de l'estang des Verriers en Voivre à Zingrelin et Jean Aubert, citains de Metz. 1351.
- [216] Permission à Douenet du Pont, maire à Ascey, d'aller demeurer au Pont-à-Mousson pendant 10 ans en conservant ses biens à Escey. f° 60 v°.
- [217] Consentement à ce que Martin, fils de Salunan du Pont-à-Mousson porte la tonsure qu'il avoit prise sans permission. 1351.
- [218] Garentie de 42 écus dus par plusieurs habitans de Broucey à Jacquet Bonnevie, bourgeois de Saint-Mihel, pour 20 muids d'avoine acheptés pour Joffroy d'Aspremont. 1351. f° 61.
- [219] Autre semblable pour 10 muids en faveur de plusieurs habitans de Sivry. 1351.
- [220] Bail à Richart, fils Maimiet de Ressoncourt, à vie, d'une grange à Ressoncourt pour une livre de cire par an. 1351.
- [221] Donation à vie par Joffroy d'Aspremont à Jean d'Aspremont, son frère, seigneur de Conflans et de Forpach, des étangs de Pennes. 1351. f° 61 v°
- [222] Procuration à Vary de Sampigny et au prevost d'Aspremont pour se trouver une journée indiquée au sujet des griefs portés par les gens du comte de Bar et faits à Joey et au ban et finage. 1351.
- [223] Donation à Jean le Pottier d'une place à la Maison Dieu de Dun pour y vivre en aumone après le décès de Madame de Dun. 1351. f° 62.
- [224] Compromis sur arbitre au sujet de différends avec l'abbaye de Saint-Lendelain de Crespin lez Kevraing sor plusieurs terres à Hensies. 1351.
- [225] Retenue de Jean de Mousay pour demeurer à Aspremont et à Thiegéville. 1351.
- [226] Franchise en faveur de Jean Brulart de Saint-Agnian à condition de demeurer à Aspremont ou à Thiegéville et à Saint-Agnian et de se marier à une des femmes de corps de Joffroy d'Aspremont moyennant 2 lb. de cire par an. 1351. f° 62v°.
- [227] Garentie à Joffroy de Saint-Disier de 1200 florins d'or à l'écu dont il s'étoit obligé pour Joffroy d'Aspremont, en Haynau.
- [228] Quittance en faveur de Jean Valin, mayeur de Hensier, pour tous ses dépens faits pendant le temps de sa mairie. 1351. f° 63.
- [229] Donation à Poincignon Habelet de tous les héritages revenant de son frère Bronchart de Mons moyennant 21 s. de cens annuel.
- [230] Promesse de donner la chapelle de Notre-Dame en l'église de Keyvraing à personne capable d'estre prestre, si elle échoit à la requisition de Simon de la Canne. 1351.

- [231] Quittance de 50 florins à l'écu aux Lombards de la maison des murs à Dun en rabattant de ce qu'ils auront à payer de la première censive à Joffroy d'Aspremont après la mort de sa mère. 1351. f° 63[v°].
- [232] Obligation de 80 florins pour 10 queues de vin vendues par Joffrignon, prévost de Commercy, plusieurs habitants de Boncourt étant cautions de ladite somme. 1351.
- [233] Assignation de 40 souldées de terre à prendre sur différens revenus spécifiés aux enfans de Gilet de Chaumont en dédommagement de leur maison abatue pour la construction de la neuve église de Dun sur l'emplacement de la chapelle de Saint-Nicolas. 1351.
- [234] Promesse d'observer avec les Lombards de la table des murs de Dun, les avons convenus avec eux par les lettres de leurs retenues pour demeurer en cette ville et de les faire payer de leurs debtes. 1351. f° 6[4].
- [235] Donation à la confrairie de Saint-George de la chapelle du chateau d'Aspremont de tout le droit de Joffroy d'Aspremont aux héritages de Jean l'Aumosnier et de Roucin de Sivry, retraits des mains des Lombards de Dun. 1351.
- [236] Obligation de 595 florins à l'écu au profit de Mathieu de la Canne et de ses frères. 1351. f° 6[4v°].
- [237] Promesse en faveur de Huet et Conrard dit Greyolles semblables à celle cy-dessus en faveur des Lombards de la table des murs de Dun. 1351. f° 6[5].
- Sur un papier placé entre les folio 64 et 65 sont les deux lettres suivantes :
- [238] Vente en présence de Gobers d'Aspremont par Colin d'Auviller, écuyer, à Estevenin le Ballart, écuyer, demeurant à Vigneulles du bois appelé Bulleumont au ban de Fontaines et de fief Saint-Pierre pour 14 florins. 1352.
- [239] Minute d'un bail à Milleson le Messenet de Rembuecourt du moulin de Marvesin pour 12 ans. Sans date.
- [240] Obligation de cent florins à l'écu à différens bourgeois de Dun pour l'héritage et le bois de 50 arpens vers l'étang de Renault de Lyon acheptés à Arnoul l'Auvergnat. 1351. f° 65.
- [241] Accord de Joffrois d'Aspremont qui laisse à Jean, son frère, sire de Conflans et de Forpach, sa vie durant, ses étangs de Pennes. 1351. f° 65v°.
- [242] Franchise en faveur d'un habitant de Vertuzey à cause de son mariage avec une fille d'Aunoy. 1351.
- [243] Quittance générale au profit de Jean Habert, écuyer, pour le temps de sa prévosté en la terre de Mousay et ailleurs. 1351.

- [244] Donation par Joffroy d'Aspremont de son droit à une maison à Thiegéville moyennant deux livres de cire par an. 1351. f° 66.
- [245] Vente par le doyen du chapitre d'Aspremont de sa maison au chasteau d'Aspremont. 1351
- [246] Franchise en faveur d'Orry, fils de Jean de Vertuzey. 1351
- [247] Mandement pour ouir le compte du mayeur de la terre de Hensées et acceptation dud. compte. 1351. f° 66v°.
- [248] Obligation de 40 florins au profit du mayeur de la terre de Hensées à reprendre sur ladite terre. 1351.
- [249] Don à Gobert de Braceites d'une maison provenant de feu Jean l'Aumosnier sise à costé de la poterne. 1351
- [250] Quittance générale au profit des Lombards de Fou. 1351.
- [264] Sur une bande de parchemin, entre les folio 66 et 67, est la quittance suivante (ce morceau de parchemin est détaché) : Quittance de Joffroy d'Aspremont à Macy de Fleury, bourgeois de Paris et receveur de Champagne, de 15 lb. tournois à compte sur l'année 1351 de la donation faite aud. Joffroy, sa vie durant, sur la recette de Champagne. 1352.
- [251] Confirmation et quittance de la vente de la terre de Hensier. 1351. f° 67.
- [252] Obligation de Thomas d'Aspremont au profit des Lombards d'Ascey de 6 vingt muids de bled. 1351.
- [253] Cession par Thomas d'Aspremont de tous ses revenus de Rambucourt et de Sivry à Jacomin de Montsoul, prévost d'Aspremont, qui s'étoit rendu caution pour led. Thomas des susd. 6 vingt muids de bled envers les Lombards d'Ascey en Voyvre et de Gondrecourt. 1351. f° 68[v°].
- [254] Accord entre le même Thomas et Joffroy d'Aspremont qui se charge du payement desd. 6 vingt muids de bled. 1351. f° 69.
- [255] Quittance générale à Jean Valin, maire de Hensiés, pour le temps de sa mairie. 1351.
- [256] Réachapt par Joffroy d'Aspremont d'hommes et femmes de corps, vendus à Very de Sampigny. 1351.
- [257] Missive de Joffroy d'Aspremont à un Lombard des murs de Dun pour qu'il renvoye aud. Joffroy les 48 florins qu'il luy a laissés en dépost pour les employer au réachapt des bleds de Thomas Loucin à Briouilles. 1351. f° 69[v°].
- [258] Statuts et fondation de la confrairie de saint George établie dans la chapelle de Saint-Nicolas au chasteau d'Aspremont. 1349.
- [259] Quittance de 5 queues de vin. 1352. f° 71.
- [260] Autre de 3 muids de froment etc. 1352.

- [261] Autre de 2 muids de bled et de deux muids d'avoine. 1352.
- [262] Autre de 7 muids d'avoine. 1352. f° 71[v°].
- [263] Accord ensuite d'un pour parler entre les officiers de France et ceux de la reine de Bohème sur dommages causés en la prévosté de Montfaucon etc. 1352.
- [264] *[voir entre les n° 250 et 251].*
- [265] Vente par Jeoffroy d'Aspremont à Henry, évêque de Verdun, pour luy et ses successeurs, de tout ce qu'il avoit aux bans et finages de Flurey, de Bras la Grande, Bras la Petite, Vathionville, Samongneule, Regnoville etc. pour 1650 lb. tournois. 1352. f° 72.
- [266] Bail du moulin de Marvisin pour 12 ans à Milleson Messenet. 1352. f° 7[3].
- [267] Union de la confrairie de Notre-Dame des Croutes à celle de saint George en l'église de saint Nicolas d'Aspremont. 1352. f° 73v°.
- [268] Confirmation de la donation de la chapelle de l'aumône de Dun en faveur de Jean Guyot. 1352.
- [268bis]
- [269] Donation d'une place à vie pour estre noury dans la maison Dieu ou de l'aumosne de Dun à François de Lyon. 1352. f° 74.
- [270] Donation ou bail à Gobert de Bracettes de tous les biens échus à Joffroy d'Aspremont de par Jean l'Aumosnier. 1351.
- [271] Accensement de plusieurs biens à Viart de Brandeville. 1351. f° 74v°.
- [272] Accensement de biens saisis par forfuyance à Rambuecourt. 1352. f° 75.
- [273] Donation de l'office de maistre des ménestriers dans la châteltenie d'Aspremont. 1352.
- [274] Obligation de 726 florins au profit de Mathieu de la Canne et autres Lombards. 1352. f° 75v°.
- [275] Donation à vie de deux places en la Maison Dieu de Dun pour y estre noury etc. à Jean Direy et sa femme. 1352. f° 76.
- [276] Obligation et hypothèque de 10 écus de rentes annuelle au profit de Pierret de Dugny, citain de Metz, par Joffroy de Rauzières. 1352.
- [277] Permission gratuite de formariage en faveur de Garin dit Hutin de Saint-Agnian, queux de Jean de Chastillon, sire de Dury, cousin de Joffroy d'Aspremont. 1352. f° 76v°.
- [278] Confirmation et codicile ajouté au testament de Joffroy d'Aspremont. 1352. annulée.

- [279] Autre ratification du même testament aussi annulée et de même date. f° 78.
- [280] Procuration générale par Geoffr. d'Aspremont à Colesson Colard de Montfaucon et autres. 1352.
- [281] Vente à Vautrin le Peignier de Dun des héritages échus à Joffroy d'Aspremont appelés l'héritage le Barbier et autres en la prevosté de Dun, lad. vente pour 31 florins. 1352. f° 78v°.
- [282] Procuration à Jean de Valeroy et autres pour retirer et faire le réachat de la terre de Briouilles et autres vendues à Adam de Vathionville. 1352. f° 7[9].
- [283] Vente au chapitre de Verdun de 5 rey de froment à lever sur les terrages de Vathionville etc. 1352.
- [284] Quittance de 6 reiz de froment au profit de Vautrins dit le Peignier, prévost de Briouilles. 1352. f° 8[0].
- [285] Autre de 10 écus aux Lombards du marché de Dun. 1353.
- [286] Autre de pareille somme à ceux des murs de Dun. 1353.
- [287] Provision de la charge de substitut de dame Agnez de Souly, dame de Prix, soeur de Joffroy d'Aspremont, aux gages de 10 écus en faveur de Jean Choisel. 1352.
- [288] Permission de forfuyance. 1352. f° 8[0v°].
- [289] Règlement pour la confrairie de saint George d'Aspremont. 1353.
- [290] Marché avec Jean de Dynant, estallon demeurant à Chiny, pour les réparations à faire et pour l'entretien du chasteau d'Aspremont. 1353. f° 8[1].
- [291] Vente à Colin du Rovre d'une maison à Dun qui avoit été de Monnetel (peut-estre l'hostel des monnoyes). 1353. f° 8[1v].
- [292] Assurance au même Colin du Rovre de 40 écus dont il étoit obligé envers les Lombards du marché. 1353. f° 8[2].
- [293] Quittance de 8 écus au profit des Lombards du marché de Dun sur la censive de la Saint-Jean-Baptiste. 1353.
- [294] Autre de 7 écus aux mêmes pour le même sujet. 1353.
- [295] Permission de forfuyance. 1353. f° 8[2v].
- [296] Vente d'une maison à Dun échue à Joffroy d'Aspremont par forfuyance. 1353.
- [297] Autre vente d'une maison en pareil cas. 1353.

- [298] Reconnaissance de 40 lb. recues en don gratuit des habitans de Briuelles sur Meuse à cause de l'avènement de Joffroy d'Aspremont à la seigneurie de ce lieu pour moitié avec la terre de Dun. 1353. f° 8[3].
- [299] Dispense de résidence pendant un an en faveur de Nicole de La Chaussée, chapelain de la maison de Varinval. 1353.
- [300] Quittance de 16 florins aux Lombards du marché à Dun à rabattre sur la censive de la Saint-Jean. 1353. f° 83v°.
- [301] Vente d'une maison ou la halle de Dun, échue par cas de forfuyance. 1353.
- [302] Donation à Bernard Vautron, bourgeois de Dun, pour services de plusieurs héritages saisis au ban de Dun. 1353. f° 84.
- [303] Quittance de 53 florins en rabattant sur les payemens du bois d'en bas d'Essey, vendus à différens particuliers. 1353.
- [304] Expectative de la chapelle de Notre-Dame en l'église de Kevraing en faveur de Pieret Valin de Hensées. 1353. f° 84v°.
- [305] Permission aux Lombards des murs de Dun de vendre certains héritages au ban de Milly.
- [306] Obligation de 28 écus au profit de Wautrier le Porignet, bourgeois de Dun, pour vin et bled fournis à l'hostel d'Aspremont. 1353. f° 85.
- [307] Accensement à perpétuité à Martin Doimevre d'une vigne échue par la forfuyance de Jacomet le Momutel, sise au ban de Dun moyennant deux septiers de vin par an. 1353.
- [308] Obligation au profit de Wyriet Noiron, citain et eschevin de Metz, de 378 lb. 10 s. 9 d. messains à réachapt sur les terres de Valleroy, Moyenville, Bonvillers, etc. 1353.
- [309] Autre de 886 florins au profit de Mathieu de la Cainne et autres Lombards. 1353. f° 86.
- [310] Autre de 244 florins aux mesmes. 1353. f° 86v°.
- [311] Autre aux mesmes de 30 florins. 1353. f° 87.
- [312] Vente pour 14 florins à Jean Symon, ou Aymon, bourgeois de Dun, d'une maison à Dun échue par forfuyance. 1353. f° 87v°.
- [313] Quittance de 12 florins aux Lombards du marché de Dun au rabais de la censive qu'ils doivent. 1353. f° 87bis.
- [314] Accensement aux habitans de Saumorey du bois Furtin moyennant un quart d'avoine et une geline par an par chaque conduit. 1353.
- [315] Quittance de 40 florins aux Lombards des murs de Dun en rabatant de leurs censives. 1353. f° 87bisv°.

- [316] Autre de 10 florins aux Lombards du marché de Dun en déduction de la même censive. 1353. f° 88.
- [317] Vente d'une maison à Doncourt à Jean Paillardet pour 2 florins 1353.
- [318] Donation à Bernard Vautrons, bourgeois de Dun, pour services rendus de plusieurs héritages échus par forfuyance au ban de Dun. 1353. f° 8[8v°].
- [319] Promesses par Jean de Corgnyville, écuyer, de placer en requisitions 251 écus des 300 ou 400 promis en mariage par Jean de Corgnyville. 1353. f° 8[9].
- [320] Abandon et cession aux Lombards du marché à Dun des vins provenant des vignes de Joffroy d'Aspremont aux bans de Dun etc. en déduction des sommes dues à eux par led. Joffroy. 1353. f° 8[9v°].
- [321] Quittance de 25 florins au profit des Lombards des murs à Dun en déduction de leur censive. 1353. f°9[0].
- [322] Autre de 20 florins au profit des Lombards du marché à Dun, en pareille déduction. 1353.
- [323] Permission à Henry Malquaret de tenir pendant 6 ans une grange à Dun malgré la forfuyance. 1350.
- [324] Permission de formariage en faveur de Perrin Faguée de Cessey. 1353. f° 9[0v].
- [325] Vente à Girardin, bourgeois de Dun, d'une maison échue par forfuyance, sise à Dun, moyennant 8 florins. 1353.
- [326] Vente d'une maison en la vigne desou le Monetel aussi échue par forfuyance moyennant 5 florins à Girardin, fils Henrion. 1353. f° 9[1].
- [327] Permission à Hues de Bourlainville, écuyer, de rachepter au lieu de Joffroy d'Aspremont ce qu'ils avoient vendu au ban d'Exaimies a Nommery, fils de Nicole Baudoche, citain de Metz. 1353.
- [328] Vente par Jean Perrin de Sechepré à Jean Rolin du Pont-à-Mousson de tout ce qu'il peut retirer de ses terres de Sechepré pendant 13 ans moyennant 6 vingt douze florins etc. 1353. f° [91v°].
- [329] Accensement à Huguet Blet de Rambuecourt d'une maison et d'un jour de terre aud. lieu de Rambuecourt moyennant une livre de cire par chacun an, lesdits biens échus par défauts de paiement de rentes. etc. 1352. f° [92].
- [330] Vente des Lombards de Dun de biens et héritages à Dun échus par forfuyance et deshérences. 1353. f° [92v].
- [331] Vente à Gilet de Chaumont pour la smme de 12 florins d'une maison au chasteau de Dun. 1353. f° 92v°.
- [332] Quittance de 25 écus ou florins aux Lombards du marché à Dun en déduction de leur censive. 1353. f° 93.

- [333] Autre de 16 florins aux Lombards des murs en pareille déduction. 1353.
- [334] Obligation de 14 lb. 5 s. tourn. de 2 muids de froment et de 5 muids et 2 septiers d'avoine au profit de Huet de Bullainville, écuyer. 1353.
- [335] Vente pour 10 écus d'une maison à Dun échue par attrahière. 1353. f° 93v°.
- [336] Vente d'un jour de terre au petit Clarey, vacant par forfuyance. 1353. f° 94.
- [337] Déportement de Joffroy d'Aspremont de droicts qu'il prétendoit sur une maison du chasteau de Dun en faveur de Poincignon de Charny. 1353.
- [338] Accord entre Joffroy d'Aspremont et Husson Herbin du consentement de Poincignon, son frère, sur plusieurs héritages saisis par led. Joffroy qui en laisse la jouissance aud. Herbin moyennant 20 florins 1353. f° 94v°.
- [339] Franchise en faveur de Gile Maletoute pour ses maisons de Dun. 1353. f° 95.
- [340] Vente pour 8 florins à Jean Hugnon de plusieurs héritages échus par forfuyances. 1353. f° 95v°.
- [341] Vente à Henry de Nantilloy pour 6 florins d'une maison sise à Dun, possédée par son père. 1353.
- [342] Vente à Herbillon le Jolletel d'un jardin sur le chemin de Vannival échu à Joffroy d'Aspremont sur led. Herbillon en conséquence de la chartre de Dun, lad. vente pour 3 florins. 1353. f° 96.
- [343] Vente à Henriet le Keu d'une maison et d'un jour de terre vacant par forfuyance. 1353.
- [344] Accord avec Bryon Grehaingne au sujet de plusieurs héritages qu'il avoit mis en ventes en main étrangère et qui estoient échus par cette raison à Joffroy d'Aspremont en conséquence de la chartre de Dun. 1353.
- [345] Établissement des étaux de la halle de Dun et ordonnance pour leur réglemant. 1353. f° 96[v°].
- [346] Vente par Joffroy d'Aspremont à Bertrand pour 80 florins de tous les biens delaisséz par Poincignon, prévost de Charney, mort sans hoirs. 1353. f° 97.
- [347] Vente pour 10 écus à Jean de la Malke d'une maison à Dun etc. 1353. f° 98.
- [348] Vente pour 5 florins à Guyotin Gapin de plusieurs héritages etc. 1353. f° 98[v°].
- [349] Vente pour 8 florins à Girardin la Moussette de plusieurs héritages au ban de Dun. 1353.

- [350] Provisions de l'office d'Oiseleur par Joffroy d'Aspremont à Aubriet de Saumorey. 1353. f° 99.
- [351] Vente pour 40 florins à Martin de Donnevoux d'une maison à Dun. 1353.
- [352] Vente à Girardin la Moussette pour 5 florins de plusieurs héritages au ban de Dun. 1353.
- [353] Établissement de Colin de Lonwy, roy des ribaults, par toute les terre de Joffroy d'Aspremont jusqu'au rappel. 1353. f° 9[9v°].
- [354] Obligation de 82 lb. de messins au profit de Viriet Noiron, citain de Metz.
- [355] Vente pour 20 florins de la moitié d'une maison au marché de Dun à Colet Maulgnin. 1353. f° [100].
- [356] Vente pour 6 florins à l'écu de 3 cinquièmes d'une maison sise entre deux ponts à Milet la Hamoise. 1353.
- [357] Vente pour trois florins d'un jour de vigne etc. vers Juppille à Richard Miette. 1353.
- [358] Vente pour 10 florins à Estevenin Guehenel d'une maison et d'un jardin à costé des murs de la porte de Milly. 1353. f° [100v°].
- [359] Vente pour 30 florins à Jeannin Hoquenelle comme tuteur de Jean et Vautelet, enfans d'Alix Mison, d'une maison au marché de Dun et de plusieurs héritages au ban de lad. ville. 1353.
- [360] Vente pour 12 florins de Lorin le Cheton du quart en la maison de Galant dévolu au domaine par forfuyance. 1353. f° 101.
- [361] Vente du 8^e en une maison sise rue le Peugniet, à Dun, et d'une maréchaussée vacante par forfuyance à Henriet le Croute pour deux florins. 1353.
- [362] Vente pour 25 florins à Varin le Cheton de plusieurs héritages au ban de Dun, vacants par forfuyance. 1353. f° 101v°.
- [363] Vente pour 25 florins à Colin de Rouvre de plusieurs héritages au ban de Dun vacants par forfuyance et tombé en la main de Vautier Thiesselon avec qui on s'en étoit accordé. 1353. f° 102.
- [364] Vente pour 7 florins à Robin le Cordier d'une maison vers le mont à Dun. 1353. f° 102v°.
- [365] Permission à Jean de Dun, curé de Sommessuisse, de posséder plusieurs héritages, sa vie durant, à Dun.
- [366] Remise à Ayderon la teinturiere de plusieurs héritages vacans par la forfuyance de feue la soeur de lad. Ayderon appellée Rosette. 1353. f° 103.
- [367] Vente pour 4 florins à Girardin du Grand Clarey d'une maison à Dun de feu Jean le Parmentier. 1353. f° 103.

- [368] Vente et accort à Gobert, curé de Doucon, pour 10 florins d'une maison au chastel de Dun. 1353. f° 103v°.
- [369] Vente pour 6 florins à Martin de Donnevou de partie en une maison à Dun et d'un quart de vigne en Jeumont. 1353.
- [370] Vente pour 6 florins à Haryon, femme la Macoire, de plusieurs héritages au ban de Dun provenans de la forfuyance de Julienne, femme Vatiez Bareit. 1353. f° 104.
- [371] Vente pour 4 florins à Roxin le Panetier, d'un jour de vigne et de partie en une maison de feu Jean Olivier. 1353.
- [372] Accord entre Gilet de Chaumont et Varin le Cheton au sujet de leur différent sur le don du mariage de Marie, fille dudit Gilet et soeur de Jean le Pourcelet. 1353. f° 10[4v°]
- [373] Vente pour 4 florins à Simon Merlin d'une maison à Dun etc. 1353. f° 105[v°].
- [374] Vente à Thiébauldin le Rouvier de la moitié d'un jardin etc. 1353.
- [375] Obligation de 50 florins assignés à reprendre sur les amendes de Dun en faveur d'un prévost de Dun. 1353. f° 10[6].
- [376] Accord avec Vautier le Peignies sur ce qu'il prétendoit luy estre dû de la succession de Gobert d'Aspremont, père de Joffrois. 1353.
- [377] Vente à Jean Cauchot pour 8 florins de plusieurs héritages vacans par forfuyance au ban de Dun. 1353. f° 10[6v°].
- [378] Vente à Roucignon pour I florin de partie en une maison à Dun, saisie pour forfuyance. 1353.
- [379] Vente pour un florin à Roucignon le Gay de la moitié d'une maison à Dun saisie pour forfuyance. 1353. f° 1[07].
- [380] Sauvegarde en faveur de Jean Souvillain de Jusigny, près Morey, pour la ville de Lion. 1353.
- [381] Quittance de 50 lb. au profit des Lombards du marché à Dun en déduction de leur censive. 1353. f° 1[07v°].
- [382] Autre de pareille somme à ceux des murs de la même ville. 1353.
- [383] Vente à Jean Blanvilain d'une maison vacante par forfuyance à Dun pour 15 florins. 1353.
- [384] Reprises par Giraudin de Dieulewart de 9 rez de froment à lever chaque année sur les terrages de Briuelles en fief de la châtellenie de Dun. 1353. f° [108].
- [385] Vente pour un florin à Isabelle de Molle d'une maison en la vigne aux Clavières vacante par forfuyance. 1353.

- [386] Vente pour 4 florins à Perrignon le Testart d'une maison et d'une grange dans la vigne de la Maulle vacante par forfuyance. 1353. f° [108v°]
- [387] Vente pour 3 florins à Jean Chaumariet d'une maison vacante au ban de Dun par forfuyance. 1353. f° 108v°.
- [388] Vente pour 6 florins à Girardin Morel d'une maison à l'entrée du fauxbourg de Dun. 1353.
- [389] Reprise par Guebles, sire de Hollenelz et de Plates, pour ce qu'il tient en la ville de Plates vers Hymelanges en diocèse de Trèves. 1353. f° 109.
- [390] Admodiation à Girardin Morel d'un demi-jour de vigne à Perroy, au ban de Dun, moyennant 5 sols de vieux tournois par an. 1353. f° 109v°.
- [391] Vente pour 20 florins à Joffroy Huyn, curé de Fléville, d'une maison à Dun. 1353.
- [392] Sauvegarde en faveur de Bertrand Morans. 1353. f° 110.
- [393] Vente pour 1 florin à Jean Guyot du tiers en une pièce de terre vacant par forfuyance. 1353.
- [394] Sauvegarde en faveur de Hulot le Massevriier de Belmont moyennant 2 lb. de cire par an. 1353. f° 110v°.
- [395] Obligation de 40 florins au profit des Lombards du marché à Dun. 1353.
- [396] Autre de 25 florins au profit des Lombards des murs à Dun. 1353. f° 111.
- [397] Obligation par Girard et Louis, sires de Chauvency, chevaliers, au profit du duc de Luxembourg de 440 vieux florins dont Joffroy d'Aspremont étoit caution. 1353.
- [398] Commission d'adjourner à l'audience de Joffroy d'Aspremont en son hostel à Dun la justice de Milly à la requeste de Gilet Chenal qui avoit appelé d'une sentence rendue contre luy par lad. justice. 1353. f° 111v°.
- [399] Confirmation par Joffroy d'Aspremont de la vente de 32 lb. 10 s. de cens faites par plusieurs bourgeois de Dun à des bourgeois de Verdun. 1353. f° 112.
- [400] Assignation de 250 lb. tournois à ceux de Dun sur la vente des terrages, des vins et sur la censive des Lombards pour racheter les 32 lb. 10 s. de cens rendus à des bourgeois de Verdun. 1353. f° 112.
- [401] Permission de mariage à une femme de corps de Mescraignes. 1354. f° 113.

Fin

Actes contenus dans le Registre de Joffroi IV

CLASSÉS DANS L'ORDRE OÙ ILS SE PRÉSENTENT

Actes contenus dans le registre	N° d'enregistrement	Date de temps des actes	Date de lieu des actes
n° 1 (fol. 1)		1349, 29 mai	
n° 2 (fol. 1 - 2v)		1349	
n° 3 (fol. 3 - 3v)		1349	
n° 4 (fol. 3v)		1349, 16 juin	
n° 5 (fol. 3v - 4)		1349, 25 juillet	
n° 6 (fol. 4)		1350 n. st., 18 janvier	
n° 7 (fol. 4)		1349, 4 juin	
n° 8 (fol. 4v)		1350 n. st., 18 février	
n° 9 (fol. 4v)		1350, 4 avril	
n° 10 (fol. 4v)		1350, 23 avril	
n° 11 (fol. 5)		1352, 19 juin	
n° 12 (fol. 6)		1350, 22 mai	
n° 13 (fol. 6v)		1350, 13 juillet	
n° 14 (fol. 6v)		1350, 13 juillet	
n° 15 (fol. 7)		1348 n. st., 6 janvier	Paris
n° 16 (fol. 7)		1348 n. st., 17 janvier	
n° 17 (fol. 7)		1348 n. st., 19 janvier	
n° 18 (fol. 7)		1348 n. st., 1er février	
n° 19 (fol. 7v)	1245	1348 n. st., 24 janvier	
n° 20 (fol. 7v - 8)	1246	1348 n. st., 2 février	
n° 21 (fol. 8)	1247	1348 n. st., 9 février	
n° 22 (fol. 8 - 8v)	1248	1348 n. st., 11 février	
n° 23 (fol. 8v)	1249	1348 n. st., 9 février	
n° 24 (fol. 8v) [n°1250]	1250	1348 n. st., 10 mars	
n° 25 (fol. 8v - 9)	1251	1348 n. st., 18 février	
n° 26 (fol. 9)	1252	1348 n. st., 21 février	
n° 27 (fol. 9)	1253	1348 n. st., 28 février	
n° 28 (fol. 9 - 9v)	1254	1348 n. st., 28 février	
n° 29 (fol. 9v)	1255	1348 n. st., 28 février	
n° 30 (fol. 9v)	1256	1348 n. st., 9 mars	Apremont
n° 31 (fol. 9v)	1257	1348 n. st., 13 mars	
n° 32 (fol. 9v)	1258	1348 n. st., 13 mars	
n° 33 (fol. 9v - 10)	1259	1348 n. st., 13 mars	
n° 34 (fol. 10 - 10v)	1260	1348, 28 mars	
n° 35 (fol. 10v)	1261	1348, 6 avril	
n° 36 (fol. 11)	1262	1348, 6 avril	
n° 37 (fol. 11)	1263	1348, 8 avril	
n° 38 (fol. 11 - 11v)	1264	1348, 11 avril	
n° 39 (fol. 11v)	1265	1348, 11 avril	
n° 40 (fol. 12)	1266	1348, 14 avril	
n° 41 (fol. 12)	1267	1348, 19 juin	
n° 42 (fol. 12v)	1268	1348, 19 juin	
n° 42bis (fol. 12v)		1348, 17 avril	
n° 43 (fol. 13 - 13v)	1269	1348, 30 juin	
n° 44 (fol. 13v)	1270	1348, 30 juin	
n° 45 (fol. 13v)	1271	1348, 27 juin	
n° 45bis (fol. 13v - 14)		1348, 17 juin	
n° 46 (fol. 14 - 14v)	1272	1348, 28 juin	
n° 47 (fol. 14v)	1273	1348, 21 juin	
n° 48 (fol. 14v)	1274	1348, 22 juin	
n° 49 (fol. 15)	1275	1348, 24 juin	
n° 49bis (fol. 15)		1348, 2 juillet	
n° 50 (fol. 15)	1276	1348, 2 juillet	
n° 51 (fol. 15)	1277	1348, 15 juillet	
n° 52 (fol. 15 - 15v)	1278	1348, 16 juillet	
n° 53 (fol. 15v)	1279	1348, 21 juillet	
n° 54 (fol. 15v)	1280	1348, 28 juillet	
n° 55 (fol. 15v - 16)	1281	1348, 29 juillet	
n° 56 (fol. 16)	1282	1348, 29 juillet	
n° 57 (fol. 16)	1283	1348, 30 juillet	
n° 58 (fol. 16v)	1284	1348, 30 juillet	
n° 59 (fol. 16v - 17) = 1281		1348, 29 juillet	
n° 60 (fol. 17) = 1282		1348, 29 juillet	
n° 61 (fol. 17) = 1283		1348, 30 juillet	
n° 62 (fol. 17 - 17v) = 1284		1348, 30 juillet	
n° 63 (fol. 17v)	1285	1348, 1er août	
n° 64 (fol. 17v - 18)	1286	1348, 2 août	
n° 65 (fol. 18)	1287	1348, 5 août	
n° 66 (fol. 18 - 18v)	1288	1348, 12 août	
n° 67 (fol. 18v)	1289	1348, 3 septembre	
n° 68 (fol. 18v - 19)	1290	1348 n. st., 15 février	
n° 69 (fol. 19v - 20)		1348, 28 août	

n° 70 (fol. 20)	1291	1348, 11 septembre	
n° 71 (fol. 20v)	1292	1348, 14 septembre	
n° 72 (fol. 20v)	1293	1348, 15 septembre	
n° 73 (fol. 20v)	1294	1348, 15 septembre	
n° 74 (fol. 20v - 21)	1295	1348, 15 septembre	
n° 75 (fol. 21)	1296	1348, 4 juillet	
n° 76 (fol. 21)	1297	1348, 29 septembre	
n° 77 (fol. 21 - 21v)	1298	1348, 4 octobre	
n° 78 (fol. 21v)	1299	1348, 9 octobre	
n° 79 (fol. 22)	1300	1348, 13 décembre	
n° 80 (fol. 22)	1301	1348, 13 décembre	
n° 81 (fol. 22 - 23)	1302	1348, 16 décembre	
n° 82 (fol. 23)	1303	1348, 17 décembre	
n° 83 (fol. 23)	1304	1348, 17 décembre	
n° 84 (fol. 23)	1305	1348, 9 décembre	
n° 84bis (fol. 23v)		1348, 9 décembre	
n° 85 (fol. 23v)	1306	1348, 13 décembre	
n° 86 (fol. 23v - 24)	1307	1348, 31 décembre	
n° 87 (fol. 24)	1308	1348, 28 décembre	Dun
n° 88 (fol. 24)	1309	1348, 28 décembre	Dun
n° 89 (fol. 24 - 24v)	1310	1349 n. st., 31 janvier	
n° 90 (fol. 24v)	1311	1349 n. st., 28 février	
n° 91 (fol. 24v - 25)	1312	1349 n. st., 28 février	
n° 92 (fol. 25 - 25v)	1313	1349 n. st., 28 février	
n° 93 (fol. 25v)	1314	1349 n. st., 25 février	
n° 94 (fol. 25v - 26)	1315	1349 n. st., 16 février	
n° 95 (fol. 26 - 26v)	1316	1349 n. st., 26 février	
n° 96 (fol. 26v)	1317	1349 n. st., 27 février	
n° 97 (fol. 26v)	1318	1349 n. st., 5 mars	
n° 98 (fol. 26v - 27)	1319	1349 n. st., 7 mars	
n° 99 (fol. 27)	1320	1349 n. st., 12 mars	
n° 100 (fol. 27 - 27v)	1321	1349 n. st., 14 mars	
n° 101 (fol. 27v)	1322	1349 n. st., 13 mars	
n° 102 (fol. 27v - 28)	1323	1349 n. st., 15 mars	
n° 103 (fol. 28)	1324	1349 n. st., 23 mars	
n° 104 (fol. 28)	1325	1349 n. st., 23 mars	
n° 105 (fol. 28 - 28v)	1326	1349 n. st., 22 mars	
n° 106 (fol. 28v)	1327	1349 n. st., 29 janvier	
n° 107 (fol. 28v)	1328	1349, 31 mars	
n° 108 (fol. 29)	1329	1349 n. st., janvier	
n° 109 (fol. 29)	1330	1349, 8 avril	
n° 110 (fol. 29v)	1331	1349, 8 avril	
n° 111 (fol. 29v)	1332	1349, 8 avril	
n° 112 (fol. 29v)	1333	1349, 12 avril	
n° 113 (fol. 30)	1334	1349, 12 avril	
n° 114 (fol. 30)	1335	1349, 19 avril	
n° 115 (fol. 30v)	anc. 1336	1349, 8 avril	
n° 116 (fol. 30v)	1336	1349, 19 avril	
n° 117 (fol. 30v - 31)	1337	1349, 23 avril	
n° 118 (fol. 31)	1338	1349, 19 octobre	
n° 119 (fol. 31v)	1339	1349, 10 août	
n° 120 (fol. 31v - 32)	1340	1349, 12 août	
n° 121 (fol. 32 - 32v)	1341	1349, 14 août	
n° 122 (fol. 32v)	1342	1349, 18 août	
n° 123 (fol. 32v)	1343	1349, 4 septembre	
n° 124 (fol. 32v - 33)	1344	1349, 4 septembre	
n° 125 (fol. 33)	1345	1349, 4 septembre	
n° 126 (fol. 33v)	1346	1349, 14 septembre	
n° 127 (fol. 34)	1347	1349, 16 septembre	
n° 128 (fol. 34)	1348	1349, 22 septembre	
n° 129 (fol. 34 - 34v)	1349	1349, 22 septembre	
n° 130 (fol. 34v - 35 et 36)	1350	1349, 2 octobre	
n° 131 (fol. 35)	1351	1349, 23 octobre	
n° 132 (fol. 35v)	1352	1349, 23 octobre	
n° 133 (fol. 35v)	1353	1349, 23 octobre	
n° 134 (fol. 36)	1354	1349, 23 octobre	
n° 135 (fol. 36 - 37)	1355	1349, 26 octobre	
n° 136 (fol. 37 - 37v)	1356	1349, 28 octobre	
n° 137 (fol. 37v)	1357	1349, 3 novembre	
n° 138 (fol. 37v - 38)	1358	1349, 4 novembre	
n° 139 (fol. 38)	1359	1349, 7 novembre	
n° 140 (fol. 38)	1360	1349, 10 novembre	
n° 141 (fol. 38v)	1361	1349, 23 décembre	
n° 142 (fol. 38v - 39)	1361 (sic)	1349, 23 décembre	

n° 143 (fol. 39)	1362	1349, 24 décembre	
n° 144 (fol. 39v)	1363	1349, 23 décembre	
n° 145 (fol. 39v)	1364	1349, 16 décembre	
n° 146 (fol. 39v)	1365	1350 n. st., 3 janvier	
n° 147 (fol. 39v - 40)	1366	1350 n. st., 1er janvier	
n° 148 (fol. 40)	1367	1350 n. st., 2 janvier	
n° 149 (fol. 40)	1368	1350 n. st., 2 janvier	
n° 150 (fol. 40 - 40v)	1369	1350 n. st., 3 janvier	
n° 151 (fol. 40v)	1370	1350 n. st., 3 janvier	
n° 152 (fol. 40v - 41)	1371	1349, 22 avril	
n° 153 (fol. 41v - 42)	1372	1350 n. st., 9 janvier	
n° 154 (fol. 42)	1373	1350 n. st., 4 janvier	
n° 155 (fol. 42 - 42v)	1374	1350 n. st., 11 janvier	
n° 156 (fol. 42v)	1375	1350 n. st., 11 janvier	
n° 157 (fol. 42v - 43)	1376	1350 n. st., 24 janvier	
n° 158 (fol. 43)	1377	1349, 18 août	
n° 159 (fol. 43)	1378	1350 n. st., 24 janvier	
n° 160 (fol. 43v)	1379	1350, 25 janvier	
n° 161 (fol. 43v)	1380	1349, 24 janvier	
n° 162 (fol. 43v)	1381	1350 n. st., 24 janvier	
n° 163 (fol. 44)	1382	1350 n. st., 24 janvier	
n° 164 (fol. 44)	1383	1349, 25 janvier	
n° 165 (fol. 44 - 44v)	1384	1349, 6 novembre	
n° 166 (fol. 44v)	1385	1350 n. st., 27 janvier	
n° 167 (fol. 44v - 45v)	1386	1350 n. st., 29 janvier	
n° 168 (fol. 45v)	1387	1350, 23 mai	
n° 169 (fol. 46)	1388	1350, 30 mai	
n° 170 (fol. 46)	1389	1350, 25 juin	
n° 171 (fol. 46v)	1390	1350, 3 juillet	
n° 172 (fol. 46v)	1391	1350, 12 juin	
n° 173 (fol. 46v)	1392	1350, 12 juin	
n° 174 (fol. 47)	1393	1350, 30 juin	
n° 175 (fol. 47 - 47v)	1394	1350, 30 juin	
n° 176 (fol. 47v)	1395	1350, 18 juillet	
n° 177 (fol. 47v - 48v)	1396	1350, 10 août	
n° 178 (fol. 48v - 49)	1397	1350, 10 août	
n° 179 (fol. 49 - 49v)	1398	1350 5 août	
n° 180 (fol. 49v - 50)	1399	1350, 10 août	
n° 181 (fol. 50 - 50v)	1400	1350, 10 août	
n° 182 (fol. 50v)	1401	1350, 12 août	
n° 183 (fol. 50v - 51)	1402	1350, 30 mai	
n° 184 (fol. 51v)	1403	1350, 31 mai	
n° 185 (fol. 52)	1404	1350 n. st., 4 janvier	
n° 186 (fol. 52 - 52v)	1405	1350, 16 août	
n° 187 (fol. 52v)	1406	1350, 7 juillet	
n° 188 (fol. 52v - 53)	1407	1350, 8 septembre	
n° 189 (fol. 53v)	1408	1350, 11 octobre	
n° 190 (fol. 53v)	1409	1349, 8 octobre	
n° 191 (fol. 53v)	1410	1350, 14 octobre	
n° 192 (fol. 53v - 54)	1414	1350, 1er décembre	
n° 193 (fol. 54 - 54v)	1411	1350, 11 novembre	
n° 194 (fol. 54v)	1412	1350, 23 novembre	
n° 195 (fol. 54v - 55)	1413	1350, 23 novembre	
n° 196 (fol. 55)	1414	1350, 1er décembre	
n° 197 (fol. 55 - 55v)	1415	1350, 30 novembre	«en Hainau»
n° 198 (fol. 55v)	1419 (barré)	1350, 30 novembre	
n° 199 (fol. 55v)	[= 1420]	1351 n. st., 17 janvier	
n° 200 (fol. 56v)	1419	1350, 30 novembre	
n° 201 (fol. 56v)	1420	1351 n. st., 17 janvier	
n° 202 (fol. 56v - 57)	1421	1351 n. st., 29 janvier	
n° 203 (fol. 57 - 58)	1422	1351 n. st., 6 février	
n° 204 (fol. 58)	1423	1351 n. st., 3 février	
n° 205 (fol. 58)	1424	1351 n. st., 3 février	
n° 206 (fol. 58 - 58v)	1425	1351 n. st., 19 février	
n° 207 (fol. 58v)	1426	1351 n. st., 18 février	
n° 208 (fol. 58v - 59)	1427	sans date	
n° 209 (fol. 59)	1428	1351 n. st., 19 février	
n° 210 (fol. 59 - 59v)	1429	1351 n. st., 20 février	
n° 211 (fol. 59v)	1430	1351 n. st., 20 février	
n° 212 (fol. 59v - 60)	1431	1351 n. st., 20 février	
n° 213 (fol. 60)	1432	1351 n. st., 21 février	
n° 214 (fol. 60)	1433	1351 n. st., 21 février	
n° 215 (fol. 60 - 60v)	1434	1351, 27 avril	
n° 216 (fol. 60v)	1435	1351, 1er mai	

n° 217 (fol. 60v)	1436	1351, 30 avril	
n° 218 (fol. 60v - 61)	1437	1351, 30 avril	
n° 219 (fol. 61)	1438	1351, 4 mai	
n° 220 (fol. 61)	1439	1351, 6 mai	
n° 221 (fol. 61 - 61v)	1440	1351, 8 mai	
n° 222 (fol. 61v)	1441	1351, 8 mai	
n° 223 (fol. 61v - 62)	1442	1351, 26 mai	
n° 224 (fol. 62)	1443	1351, 13 juin	
n° 225 (fol. 62)	1444	1351, 24 juin	
n° 226 (fol. 62v)	1445	1351, 24 juin	
n° 227 (fol. 62v)	1446	1351, 18 juin	
n° 228 (fol. 62v - 63)	1447	1351, 18 juin	
n° 229 (fol. 63)	1448	1351, 29 juin	
n° 230 (fol. 63)	1449	1351, 29 juin	
n° 231 (fol. 63v)	1450	1351, 15 juillet	
n° 232 (fol. 63v)	1451	1351, 21 juillet	
n° 233 (fol. 63v - 64)	1452	1351, 19 juillet	
n° 234 (fol. 64)	1453	1351, 20 juillet	
n° 235 (fol. 64)	1454	1351, 22 juillet	
n° 236 (fol. 64 - 64v)	1455	1351, 5 août	
n° 237 (fol. 64v - 65)	1456	1351, 29 août	
n° 238 (feuillet encarté entre fol. 64 et 65)		[1351, 29 août - 1352, 22 mai] sans date	
n° 239 (feuillet encarté entre fol. 64 et 65, verso)		1352, 22 mai	
n° 240 (fol. 65)	1457	1351, 8 septembre	
n° 241 (fol. 65 - 65v)	1458	1351, 8 mai	
n° 242 (fol. 65v)	1459	1351, 4 octobre	
n° 243 (fol. 65v)	1460	1351, 16 octobre	
n° 244 (fol. 66)	1461	1351, 17 octobre	
n° 245 (fol. 66)	1462	1351, 26 octobre	
n° 246 (fol. 66)	1463	1351, 8 novembre	
n° 247 (fol. 66v)	1464	1351, 27 novembre	«en Haynau»
n° 248 (fol. 66v)	1465	1351, 30 novembre	Mons
n° 249 (fol. 66v)	1466	1351, 10 décembre	
n° 250 (fol. 66v - 67)	1467	1352 n. st., 7 février	
n° 251 (fol. 67)	1468	1352 n. st., 12 janvier	Valenciennes
n° 252 (fol. 67 - 68)	1469	1352 n. st., 6 mars	
n° 253 (fol. 68v)	1470	1352 n. st., 6 mars	
n° 254 (fol. 69)	1471	1352 n. st., 7 mars	
n° 255 (fol. 69)	1472	1352 n. st., 10 mars	
n° 256 (fol. 69)	1473	1351, 2 avril	
n° 257 (fol. 69v)	1474	1351, 6 avril	
n° 258 (fol. 69v - 70v)	1475	1349, 9 août	
n° 259 (fol. 71)	1476	1352, 26 avril	
n° 260 (fol. 71)	1477	1352, 28 avril	
n° 261 (fol. 71)	1478	1352, 28 avril	
n° 262 (fol. 71v)	1479	1352, 28 avril	
n° 263 (fol. 71v - 72)	1480	1352, 11 ou 12 mai, ou 1353 n. st., 11 mai	
n° 264 (fol. 72, sur une languette de parchemin collée)		1352, 19 juin	
n° 265 (fol. 72 - 73)	1481	1352, 14 mai	
n° 266 (fol. 73)	1482	1352, 22 mai	
n° 267 (fol. 73v)	1483	1352, 6 août	
n° 268 (fol. 73v)	1484	1352, 12 septembre	
n° 268bis (fol. 73v - 74)		1352 ou 1351, 15 décembre	
n° 269 (fol. 74)	1485	1352, 1er octobre	
n° 270 (fol. 74 - 74v)	1486	1351, [25 - 31 mars] ou 1352 n. st. [1er - 24 mars]	
n° 271 (fol. 74v)	1487	1351, 25 novembre	
n° 272 (fol. 75)	1488	1352, 5 octobre	
n° 273 (fol. 75)	1489	1352, avril	
n° 274 (fol. 75v - 76)	1490	1352, 21 octobre	
n° 275 (fol. 76)	1491	1352, 6 novembre	
n° 276 (fol. 76 - 76v)	1492	1352, 9 novembre	
n° 277 (fol. 76v)	1493	1353 n. st., 31 janvier	
n° 278 (fol. 76v - 78)	1494	1353 n. st., 10 février	
n° 279 (fol. 78)	1495	1353 n. st., 15 février	
n° 280 (fol. 78 - 78v)	1496	1353 n. st., 12 février	
n° 281 (fol. 78v - 79)	1497	1353 n. st., 15 février	
n° 282 (fol. 79)	1498	1353 n. st., 17 février	
n° 283 (fol. 79 - 79v)	1499	1353 n. st., 22 février	
n° 284 (fol. 80)	1500	1353 n. st., 19 février	
n° 285 (fol. 80)	1501	1353, 28 mars	
n° 286 (fol. 80)	1502	1353, 28 mars	
n° 287 (fol. 80)	1503	1353, 30 mars	
n° 288 (fol. 80v)	1504	1353, 28 mars	
n° 289 (fol. 80v - 81)	1505	1353, 23 avril	

n° 290 (fol. 81 - 81v)	1506	1353, 28 mars	
n° 291 (fol. 81v)	1507	1353, 25 avril	
n° 292 (fol. 82)	1508	1353, 25 avril	
n° 293 (fol. 82)	1509	1353, 25 avril	
n° 294 (fol. 82)	1510	1353, 25 avril	
n° 295 (fol. 82v)	1511	1353, 19 avril	
n° 296 (fol. 82v)	1512	1353, 8 mai	
n° 297 (fol. 82v - 83)	1513	1353, 8 mai	
n° 298 (fol. 83)	1514	1353, 9 mai	
n° 299 (fol. 83)	1515	1353, 9 mai	
n° 300 (fol. 83v)	1516	1353, 11 mai	
n° 301 (fol. 83v - 84)	1517	1353, 12 mai	
n° 302 (fol. 84)	1518	1353, 17 mai	
n° 303 (fol. 84 - 84v)	1519	1353, 14 mai	
n° 304 (fol. 84v)	1520	1353, 14 mai	
n° 305 (fol. 84v)	1521	1353, 16 mai	
n° 306 (fol. 85)	1522	1353, 15 mai	
n° 307 (fol. 85)	1523	1353, 17 mai	
n° 308 (fol. 85 - 86)	1524	1353, 25 avril	
n° 309 (fol. 86 - 86v)	1525	1353, 23 mai	Bavet
n° 310 (fol. 86v - 87)	1526	1353, 23 mai	Bavet
n° 311 (fol. 87 - 87v)	1527	1353, 23 ou 24 mai	Bavet
n° 312 (fol. 87v)	1528	1353, 30 mai	
n° 313 (fol. 87bis)	1529	1353, 2 juin	
n° 314 (fol. 87bis - 87bis v)	1530	1353, 9 juin	
n° 315 (fol. 87bis v)	1531	1353, 10 juin	
n° 316 (fol. 88)	1532	1353, 11 juin	
n° 317 (fol. 88)	1533	1353, 8 juin	
n° 318 (fol. 88v)	1534	1353, 15 juin	
n° 319 (fol. 89)	1535	1353, 30 juin	
n° 320 (fol. 89v)	1536	1353, 30 juin	
n° 321 (fol. 90)	1537	1353, 30 juin	
n° 322 (fol. 90)	1538	1353, 30 juin	
n° 323 (fol. 90)	1539	13[53], 1er juillet	
n° 324 (fol. 90v)	1540	1353, 3 juillet	
n° 325 (fol. 90v)	1542	1353, 14 juillet	
n° 326 (fol. 91)	1543	1353, 14 juillet	
n° 327 (fol. 91 - 91v)	1541	1353, 15 juillet	
n° 328 (fol. 91v - 92)	1544	1353, 11 juillet	
n° 329 (fol. 92)	1545	1352, 18 mai	
n° 330 (fol. 92v)	1546	1353, 22 juillet	
n° 331 (fol. 92v)	1547	1353, 22 juillet	
n° 332 (fol. 93)	1548	1353, 22 juillet	
n° 333 (fol. 93)	1549	1353, 22 juillet	
n° 334 (fol. 93 - 93v)	1550	1353, 22 juillet	
n° 335 (fol. 93v)	1551	1353, 9 août	
n° 336 (fol. 94)	1552	1353, 10 août	
n° 337 (fol. 94)	1553	1353, 10 août	
n° 338 (fol. 94v)	1554	1353, 10 août	
n° 339 (fol. 95)	1555	1353, 12 août	
n° 340 (fol. 95 - 95v)	1556	1353, 25 août	
n° 341 (fol. 95v)	1557	1353, 27 août	
n° 342 (fol. 95v - 96)	1558	1353, 27 août	
n° 343 (fol. 96)	1559	1353, 27 août	
n° 344 (fol. 96 - 96v)	1560	1353, 27 août	
n° 345 (fol. 96v - 97)	1561	1353, 27 août	
n° 346 (fol. 97 - 98)	1562	1353, 30 août	
n° 347 (fol. 98)	1563	1353, 30 août	
n° 348 (fol. 98 - 98v)	1564	1353, 1er septembre	
n° 349 (fol. 98v)	1565	1353, 4 septembre	
n° 350 (fol. 98v - 99)	1566	1353, 14 septembre	
n° 351 (fol. 99)	1567	1353, 14 septembre	
n° 352 (fol. 99)	1568	1353, 14 septembre	
n° 353 (fol. 99 - 99v)	1569	1353, 16 septembre	
n° 354 (fol. 99v - 100)	1570	1353, 18 septembre	
n° 355 (fol. 100)	1571	1353, 30 septembre	
n° 356 (fol. 100)	1572	1353, 30 septembre	
n° 357 (fol. 100 - 100v)	1573	1353, 30 septembre	
n° 358 (fol. 100v)	1574	1353, 30 septembre	
n° 359 (fol. 100v - 101)	1575	1353, 30 septembre	
n° 360 (fol. 101)	1576	1353, 1er octobre	
n° 361 (fol. 101)	1577	1353, 1er octobre	
n° 362 (fol. 101v)	1578	1353, 27 octobre	
n° 363 (fol. 101v - 102)	1579	1353, 27 octobre	

n° 364 (fol. 102 - 102v)	1580	1353, 27 octobre	
n° 365 (fol. 102v)	1581	1353, 27 octobre	
n° 366 (fol. 102v - 103)	1582	1353, 6 novembre	
n° 367 (fol. 103)	1583	1353, 6 novembre	
n° 368 (fol. 103 - 103v)	1584	1353, 23 novembre	
n° 369 (fol. 103v)	1585	1353, 23 novembre	
n° 370 (fol. 103v - 104)	1586	1353, 23 novembre	
n° 371 (fol. 104)	1587	1353, 24 novembre	
n° 372 (fol. 104 - 105)	1588	1353, 28 octobre	«en nostre ostel a Dun»
n° 373 (fol. 105v)	1589	1353, 26 novembre	
n° 374 (fol. 105v)	1590	1353, 26 novembre	
n° 375 (fol. 106)	1591	1353, 28 novembre	
n° 376 (fol. 106)	1592	1353, 22 décembre	
n° 377 (fol. 106v)	1593	1353, 24 décembre	
n° 378 (fol. 106v)	1594	1353, 24 décembre	
n° 379 (fol. 107)	1595	1353, 31 décembre	
n° 380 (fol. 107)	1596	1353, 31 décembre	
n° 381 (fol. 107v)	1597	1354 n. st., 5 janvier	
n° 382 (fol. 107v)	1598	1354 n. st., 5 janvier	
n° 383 (fol. 107v - 108)	1599	1354 n. st., 21 janvier	
n° 384 (fol. 108)	1600	1354 n. st., 12 janvier	Régneville
n° 385 (fol. 108 - 108v)	1601	1354 n. st., 18 janvier	
n° 386 (fol. 108v)	1602	1354 n. st., 22 janvier	
n° 387 (fol. 108v)	1603	1354 n. st., 22 janvier	
n° 388 (fol. 108v - 109)	1604	1354 n. st., 29 janvier	
n° 389 (fol. 109)	1605	1354 n. st., 4 février	
n° 390 (fol. 109v)	1606	1354 n. st., 9 février	
n° 391 (fol. 109v - 110)	1607	1354 n. st., 11 février	
n° 392 (fol. 110)	1608	1354 n. st., 22 février	
n° 393 (fol. 110)	1609	1354 n. st., 1er mars	
n° 394 (fol. 110v)	1610	1354 n. s., 6 mars	
n° 395 (fol. 110v)	1611	1354 n. st., 9 mars	
n° 396 (fol. 111)	1612	1354 n. st., 9 mars	
n° 397 (fol. 111 - 111v)	1613	1354, 25 mars	Metz
n° 398 (fol. 111v)	1614	1354, 29 avril	
n° 399 (fol. 112 - 112v)	1615	1354, 30 avril	
n° 400 (fol. 112v - 113v)	1616	1354, 1er mai	
n° 401 (fol. 113v)	1617	1354, 18 avril	

Actes contenus dans le Registre de Joffroi IV

CLASSÉS DANS L'ORDRE CHRONOLOGIQUE

1	1348 n. st., 6 janvier	Paris	n° 15 (fol. 7)
2	1348 n. st., 17 janvier		n° 16 (fol. 7)
3	1348 n. st., 19 janvier		n° 17 (fol. 7)
4	1348 n. st., 24 janvier	1245	n° 19 (fol. 7v)
5	1348 n. st., 1er février		n° 18 (fol. 7)
6	1348 n. st., 2 février	1246	n° 20 (fol. 7v - 8)
7	1348 n. st., 9 février	1247	n° 21 (fol. 8)
8	1348 n. st., 9 février	1249	n° 23 (fol. 8v)
9	1348 n. st., 11 février	1248	n° 22 (fol. 8 - 8v)
10	1348 n. st., 15 février	1290	n° 68 (fol. 18v - 19)
11	1348 n. st., 18 février	1251	n° 25 (fol. 8v - 9)
12	1348 n. st., 21 février	1252	n° 26 (fol. 9)
13	1348 n. st., 28 février	1253	n° 27 (fol. 9)
14	1348 n. st., 28 février	1254	n° 28 (fol. 9 - 9v)
15	1348 n. st., 28 février	1255	n° 29 (fol. 9v)
16	[1348 n. st.], 9 mars	Apremont	n° 30 (fol. 9v)
17	1348 n. st., 10 mars	1250	n° 24 (fol. 8v)
18	1348 n. st., 13 mars	1257	n° 31 (fol. 9v)
19	1348 n. st., 13 mars	1258	n° 32 (fol. 9v)
20	1348 n. st., 13 mars	1259	n° 33 (fol. 9v - 10)
21	1348, 28 mars	1260	n° 34 (fol. 10 - 10v)
22	1348, 6 avril	1262	n° 36 (fol. 11)
23	1348, 6 avril	1261	n° 35 (fol. 10v)
24	1348, 8 avril	1263	n° 37 (fol. 11)
25	1348, 11 avril	1264	n° 38 (fol. 11 - 11v)
26	1348, 11 avril	1265	n° 39 (fol. 11v)
27	1348, 14 avril	1266	n° 40 (fol. 12)
28	1348, 17 avril		n° 42bis (fol. 12v)
29	1348, 17 juin		n° 45bis (fol. 13v - 14)
30	1348, 19 juin	1267	n° 41 (fol. 12)
31	1348, 19 juin	1268	n° 42 (fol. 12v)
32	1348, 21 juin	1273	n° 47 (fol. 14v)
33	1348, 22 juin	1274	n° 48 (fol. 14v)
34	1348, 24 juin	1275	n° 49 (fol. 15)
35	1348, 27 juin	1271	n° 44 (fol. 13v)
36	1348, 28 juin	1272	n° 45 (fol. 14 - 14v)
37	1348, 30 juin	1269	n° 42 (fol. 13 - 13v)
38	1348, 30 juin	1270	n° 43 (fol. 13v)
39	1348, 2 juillet		n° 49bis (fol. 15)
40	1348, 2 juillet	1276	n° 50 (fol. 15)
41	1348, 4 juillet	1296	n° 75 (fol. 21)
42	1348, 15 juillet	1277	n° 51 (fol. 15)
43	1348, 16 juillet	1278	n° 52 (fol. 15 - 15v)
44	1348, 21 juillet	1279	n° 53 (fol. 15v)
45	1348, 28 juillet	1280	n° 54 (fol. 15v)
46	1348, 29 juillet	1281	n° 55 (fol. 15v - 16) et n° 59 (fol. 16v - 17)
47	1348, 29 juillet	1282	n° 56 (fol. 16) et n° 60 (fol. 17)
48	1348, 30 juillet	1283	n° 57 (fol. 16) et n° 61 (fol. 17)
49	1348, 30 juillet	1284	n° 58 (fol. 16v) et n° 62 (fol. 17 - 17v)
50	1348, 1er août	1285	n° 63 (fol. 17v)
51	1348, 2 août	1286	n° 64 (fol. 17v - 18)
52	1348, 5 août	1287	n° 65 (fol. 18)
53	1348, 12 août	1288	n° 66 (fol. 18 - 18v)
54	1348, 28 août		n° 69 (fol. 19v - 20)
55	1348, 3 septembre	1289	n° 67 (fol. 18v)
56	1348, 11 septembre	1291	n° 70 (fol. 20)
57	1348, 14 septembre	1292	n° 71 (fol. 20v)
58	1348, 15 septembre	1293	n° 72 (fol. 20v)
59	1348, 15 septembre	1294	n° 73 (fol. 20v)
60	1348, 15 septembre	1295	n° 74 (fol. 20v - 21)
61	1348, 29 septembre	1297	n° 76 (fol. 21)
62	1348, 4 octobre	1298	n° 77 (fol. 21 - 21v)
63	1348, 9 octobre	1299	n° 78 (fol. 21v)
64	1348, 9 décembre		n° 84bis (fol. 23v)
65	1348, 9 décembre	1305	n° 84 (fol. 23)
66	1348, 13 décembre	1300	n° 79 (fol. 22)
67	1348, 13 décembre	1301	n° 80 (fol. 22)
68	1348, 13 décembre	1306	n° 85 (fol. 23v)
69	1348, 16 décembre	1302	n° 81 (fol. 22 - 23)

7 0	1348, 17 décembre		1303	n° 82 (fol. 23)
7 1	1348, 17 décembre		1304	n° 83 (fol. 23)
7 2	1348, 28 décembre	Dun	1308	n° 87 (fol. 24)
7 3	1348, 28 décembre	Dun	1309	n° 88 (fol. 24)
7 4	1348, 31 décembre		1307	n° 86 (fol. 23v - 24)
7 5	1349 n. st., 29 janvier		1327	n° 106 (fol. 28v)
7 6	1349 n. st., 31 janvier		1310	n° 89 (fol. 24 - 24v)
7 7	1349 n. st., janvier		1329	n° 108 (fol. 29)
7 8	1349 n. st., 16 février		1315	n° 94 (fol. 25v - 26)
7 9	1349 n. st., 25 février		1314	n° 93 (fol. 25v)
8 0	1349 n. st., 26 février		1316	n° 95 (fol. 26 - 26v)
8 1	1349 n. st., 27 février		1317	n° 96 (fol. 26v)
8 2	1349 n. st., 28 février		1311	n° 90 (fol. 24v)
8 3	1349 n. st., 28 février		1312	n° 91 (fol. 24v - 25)
8 4	1349 n. st., 28 février		1313	n° 92 (fol. 25 - 25v)
8 5	1349 n. st., 5 mars		1318	n° 97 (fol. 26v)
8 6	1349 n. st., 7 mars		1319	n° 98 (fol. 26v - 27)
8 7	1349 n. st., 12 mars		1320	n° 99 (fol. 27)
8 8	1349 n. st., 13 mars		1322	n° 101 (fol. 27v)
8 9	1349 n. st., 14 mars		1321	n° 100 (fol. 27 - 27v)
9 0	1349 n. st., 15 mars		1323	n° 102 (fol. 27v - 28)
9 1	1349 n. st., 22 mars		1326	n° 105 (fol. 28 - 28v)
9 2	1349 n. st., 23 mars		1324	n° 103 (fol. 28)
9 3	1349 n. st., 23 mars		1325	n° 104 (fol. 28)
9 4	1349, 31 mars		1328	n° 107 (fol. 28v)
9 5	1349, 8 avril		1330	n° 109 (fol. 29)
9 6	1349, 8 avril		1331	n° 110 (fol. 29v) et n° 115 (fol. 30v)
9 7	1349, 8 avril		1332	n° 111 (fol. 29v)
9 8	1349, 12 avril		1333	n° 112 (fol. 29v)
9 9	1349, 12 avril		1334	n° 113 (fol. 30)
1 0 0	1349, 19 avril		1335	n° 114 (fol. 30)
1 0 1	1349, 19 avril		1336	n° 116 (fol. 30v)
1 0 2	1349, 22 avril		1371	n° 152 (fol. 40v - 41)
1 0 3	1349, 23 avril		1337	n° 117 (fol. 30v - 31)
1 0 4	1349, 29 mai			n° 1 (fol. 1)
1 0 5	1349, 4 juin			n° 7 (fol. 4)
1 0 6	1349, 16 juin			n° 4 (fol. 3v)
1 0 7	1349, 25 juillet			n° 5 (fol. 3v - 4)
1 0 8	1349, 9 août		1475	n° 258 (fol. 69v - 70v)
1 0 9	1349, 10 août		1339	n° 119 (fol. 31v)
1 1 0	1349, 12 août		1340	n° 120 (fol. 31v - 32)
1 1 1	1349, 14 août		1341	n° 121 (fol. 32 - 32v)
1 1 2	1349, 18 août		1342	n° 122 (fol. 32v)
1 1 3	1349, 18 août		1377	n° 158 (fol. 43)
1 1 4	1349, 4 septembre		1343	n° 123 (fol. 32v)
1 1 5	1349, 4 septembre		1344	n° 124 (fol. 32v - 33)
1 1 6	1349, 4 septembre		1345	n° 125 (fol. 33)
1 1 7	1349, 14 septembre		1346	n° 126 (fol. 33v)
1 1 8	1349, 16 septembre		1347	n° 127 (fol. 34)
1 1 9	1349, 22 septembre		1348	n° 128 (fol. 34)
1 2 0	1349, 22 septembre		1349	n° 129 (fol. 34 - 34v)
1 2 1	1349, 2 octobre		1350	n° 130 (fol. 34v - 35 et 36)
1 2 2	1349, 8 octobre		1409	n° 190 (fol. 53v)
1 2 3	1349, 19 octobre		1338	n° 118 (fol. 31)
1 2 4	1349, 23 octobre		1351	n° 131 (fol. 35)
1 2 5	1349, 23 octobre		1352	n° 132 (fol. 35v)
1 2 6	1349, 23 octobre		1353	n° 133 (fol. 35v)
1 2 7	1349, 23 octobre		1354	n° 134 (fol. 36)
1 2 8	1349, 26 octobre		1355	n° 135 (fol. 36 - 37)
1 2 9	1349, 28 octobre		1356	n° 136 (fol. 37 - 37v)
1 3 0	1349, 3 novembre		1357	n° 137 (fol. 37v)
1 3 1	1349, 4 novembre		1358	n° 138 (fol. 37v - 38)
1 3 2	1349, 6 novembre		1384	n° 165 (fol. 44 - 44v)
1 3 3	1349, 7 novembre		1359	n° 139 (fol. 38)
1 3 4	1349, 10 novembre		1360	n° 140 (fol. 38)
1 3 5	1349, 16 décembre		1364	n° 145 (fol. 39v)
1 3 6	1349, 23 décembre		1361	n° 141 (fol. 38v)
1 3 7	1349, 23 décembre		1361 (sic)	n° 142 (fol. 38v - 39)
1 3 8	1349, 23 décembre		1363	n° 144 (fol. 39v)

139	1349, 24 décembre		1362	n° 143 (fol. 39)
140	1349			n° 2 (fol. 1 - 2v)
141	1349			n° 3 (fol. 3 - 3v)
142	1350 n. st., 1er janvier		1366	n° 147 (fol. 39v - 40)
143	1350 n. st., 2 janvier		1367	n° 148 (fol. 40)
144	1350 n. st., 2 janvier		1368	n° 149 (fol. 40)
145	1350 n. st., 3 janvier		1365	n° 146 (fol. 39v)
146	1350 n. st., 3 janvier		1369	n° 150 (fol. 40 - 40v)
147	1350 n. st., 3 janvier		1370	n° 151 (fol. 40v)
148	1350 n. st., 4 janvier		1373	n° 154 (fol. 42)
149	1350 n. st., 4 janvier		1404	n° 185 (fol. 52)
150	1350 n. st., 9 janvier		1372	n° 153 (fol. 41v - 42)
151	1350 n. st., 11 janvier		1374	n° 155 (fol. 42 - 42v)
152	1350 n. st., 11 janvier		1375	n° 156 (fol. 42v)
153	1350 n. st., 18 janvier			n° 6 (fol. 4)
154	1350 n. st., 24 janvier		1376	n° 157 (fol. 42v - 43)
155	1350 n. st., 24 janvier		1378	n° 159 (fol. 43)
156	1350 n. st., 24 janvier		1380	n° 161 (fol. 43v)
157	1350 n. st., 24 janvier		1381	n° 162 (fol. 43v)
158	1350 n. st., 24 janvier		1382	n° 163 (fol. 44)
159	1350, 25 janvier		1379	n° 160 (fol. 43v)
160	1350 n. st., 25 janvier		1383	n° 164 (fol. 44)
161	1350 n. st., 27 janvier		1385	n° 166 (fol. 44v)
162	1350 n. st., 29 janvier		1386	n° 167 (fol. 44v - 45v)
163	1350 n. st., 18 février			n° 8 (fol. 4v)
164	1350, 4 avril			n° 9 (fol. 4v)
165	1350, 23 avril			n° 10 (fol. 4v)
166	1350, 22 mai	Mons		n° 12 (fol. 6)
167	1350, 23 mai		1387	n° 168 (fol. 45v)
168	1350, 30 mai		1388	n° 169 (fol. 46)
169	1350, 30 mai		1402	n° 183 (fol. 50v - 51)
170	1350, 31 mai		1403	n° 184 (fol. 51v)
171	1350, 12 juin		1391	n° 172 (fol. 46v)
172	1350, 12 juin		1392	n° 173 (fol. 46v)
173	1350, 25 juin		1389	n° 170 (fol. 46)
174	1350, 30 juin		1393	n° 174 (fol. 47)
175	1350, 30 juin		1394	n° 175 (fol. 47 - 47v)
176	1350, 3 juillet		1390	n° 171 (fol. 46v)
177	1350, 7 juillet		1406	n° 187 (fol. 52v)
178	1350, 13 juillet			n° 13 (fol. 6v)
179	1350, 13 juillet			n° 14 (fol. 6v)
180	1350, 18 juillet		1395	n° 176 (fol. 47v)
181	1350, 5 août		1398	n° 179 (fol. 49 - 49v)
182	1350, 10 août		1396	n° 177 (fol. 47v - 48v)
183	1350, 10 août		1397	n° 178 (fol. 48v - 49)
184	1350, 10 août		1399	n° 180 (fol. 49v - 50)
185	1350, 10 août		1400	n° 181 (fol. 50 - 50v)
186	1350, 12 août		1401	n° 182 (fol. 50v)
187	1350, 16 août		1405	n° 186 (fol. 52 - 52v)
188	1350, 8 septembre		1407	n° 188 (fol. 52v - 53)
189	1350, 11 octobre		1408	n° 189 (fol. 53v)
190	1350, 14 octobre		1410	n° 191 (fol. 53v)
191	1350, 11 novembre		1411	n° 193 (fol. 54 - 54v)
192	1350, 23 novembre		1412	n° 194 (fol. 54v)
193	1350, 23 novembre		1413	n° 195 (fol. 54v - 55)
194	1350, 30 novembre		1415	n° 197 (fol. 55 - 55v)
195	1350, 30 novembre		1419	n° 200 (fol. 56v) et n° 199 (fol. 55v)
196	1350, 1er décembre		1414	n° 196 (fol. 55) et n° 192 (fol. 53v - 54)
197	1351 n. st., 17 janvier		1420	n° 201 (fol. 56v) (et n° 199 (fol. 55v))
198	1351 n. st., 29 janvier		1421	n° 202 (fol. 56v - 57)
199	1351 n. st., 3 février		1423	n° 204 (fol. 58)
200	1351 n. st., 3 février		1424	n° 205 (fol. 58)
201	1351 n. st., 6 février		1422	n° 203 (fol. 57 - 58)
202	1351 n. st., 18 février		1426	n° 207 (fol. 58v)
203	[1351 n. st., 18 février]		1427	n° 208 (fol. 58v - 59)
204	1351 n. st., 19 février		1425	n° 206 (fol. 58 - 58v)
205	1351 n. st., 19 février		1428	n° 209 (fol. 59)
206	1351 n. st., 20 février		1429	n° 210 (fol. 59 - 59v)
207	1351 n. st., 20 février		1430	n° 211 (fol. 59v)

2 0 8	1351 n. st., 20 février		1431	n° 212 (fol. 59v - 60)
2 0 9	1351 n. st., 21 février		1432	n° 213 (fol. 60)
2 1 0	1351 n. st., 21 février		1433	n° 214 (fol. 60)
2 1 1	1351, 2 avril		1473	n° 256 (fol. 69)
2 1 2	1351, 6 avril		1474	n° 257 (fol. 69v)
2 1 3	1351, 27 avril		1434	n° 215 (fol. 60 - 60v)
2 1 4	1351, 30 avril		1436	n° 217 (fol. 60v)
2 1 5	1351, 30 avril		1437	n° 218 (fol. 60v - 61)
2 1 6	1351, 1er mai		1435	n° 216 (fol. 60v)
2 1 7	1351, 4 mai		1438	n° 219 (fol. 61)
2 1 8	1351, 6 mai		1439	n° 220 (fol. 61)
2 1 9	1351, 8 mai		1440	n° 221 (fol. 61 - 61v)
2 2 0	1351, 8 mai		1441	n° 222 (fol. 61v)
2 2 1	1351, 8 mai		1458	n° 241 (fol. 65 - 65v)
2 2 2	1351, 26 mai		1442	n° 223 (fol. 61v - 62)
2 2 3	1351, 13 juin		1443	n° 224 (fol. 62)
2 2 4	1351, 18 juin		1446	n° 227 (fol. 62v)
2 2 5	1351, 18 juin		1447	n° 228 (fol. 62v - 63)
2 2 6	1351, 24 juin		1444	n° 225 (fol. 62)
2 2 7	1351, 24 juin		1445	n° 226 (fol. 62v)
2 2 8	1351, 29 juin		1448	n° 229 (fol. 63)
2 2 9	1351, 29 juin		1449	n° 230 (fol. 63)
2 3 0	1351, 15 juillet		1450	n° 231 (fol. 63v)
2 3 1	1351, 19 juillet		1452	n° 233 (fol. 63v - 64)
2 3 2	1351, 20 juillet		1453	n° 234 (fol. 64)
2 3 3	1351, 21 juillet		1451	n° 232 (fol. 63v)
2 3 4	1351, 22 juillet		1454	n° 235 (fol. 64)
2 3 5	1351, 5 août		1455	n° 236 (fol. 64 - 64v)
2 3 6	1351, 29 août		1456	n° 237 (fol. 64v - 65)
2 3 7	1351, 8 septembre		1457	n° 240 (fol. 65)
2 3 8	1351, 4 octobre		1459	n° 242 (fol. 65v)
2 3 9	1351, 16 octobre		1460	n° 243 (fol. 65v)
2 4 0	1351, 17 octobre		1461	n° 244 (fol. 66)
2 4 1	1351, 26 octobre		1462	n° 245 (fol. 66)
2 4 2	1351, 8 novembre		1463	n° 246 (fol. 66)
2 4 3	1351, 25 novembre		1487	n° 271 (fol. 74v)
2 4 4	1351, 27 novembre	Quiévrain	1464	n° 247 (fol. 66v)
2 4 5	1351, 30 novembre	Mons	1465	n° 248 (fol. 66v)
2 4 6	1351, 10 décembre		1466	n° 249 (fol. 66v)
2 4 7	1352 n. st., 12 janvier	Valenciennes	1468	n° 251 (fol. 67)
2 4 8	1352 n. st., 7 février		1467	n° 250 (fol. 66v - 67)
2 4 9	1352 n. st., 6 mars		1469	n° 252 (fol. 67 - 68)
2 5 0	1352 n. st., 6 mars		1470	n° 253 (fol. 68v)
2 5 1	1352 n. st., 7 mars		1471	n° 254 (fol. 69)
2 5 2	1352 n. st., 10 mars		1472	n° 255 (fol. 69)
2 5 3	1351, [25 - 31 mars] ou 1352 n. st. [1er - 24 mars]		1486	n° 270 (fol. 74 - 74v)
2 5 4	1352, 26 avril		1476	n° 259 (fol. 71)
2 5 5	1352, 28 avril		1477	n° 260 (fol. 71)
2 5 6	1352, 28 avril		1478	n° 261 (fol. 71)
2 5 7	1352, 28 avril		1479	n° 262 (fol. 71v)
2 5 8	1352, avril		1489	n° 273 (fol. 75)
2 5 9	1352, 11 mai*		1480	n° 263 (fol. 71v - 72)
2 6 0	1352, 14 mai		1481	n° 265 (fol. 72 - 73)
2 6 1	1352, 22 mai		1482	n° 266 (fol. 73)
2 6 2	1352, 22 mai			n° 239 (feuillet encarté entre fol. 64 et 65, verso)
2 6 3	[1351, 29 août - 1352, 22 mai] sans date			n° 238 (feuillet encarté entre fol. 64 et 65)
2 6 4	1352, 19 juin			n° 264 (fol. 72, sur une languette de parchemin) et n° 11 (fol. 5)
2 6 5	1352, 6 août		1483	n° 267 (fol. 73v)
2 6 6	1352, 12 septembre		1484	n° 268 (fol. 73v)
2 6 7	1352, 1er octobre		1485	n° 269 (fol. 74)
2 6 8	1352, 5 octobre		1488	n° 272 (fol. 75)
2 6 9	1352, 21 octobre		1490	n° 274 (fol. 75v - 76)
2 7 0	1352, 6 novembre		1491	n° 275 (fol. 76)
2 7 1	1352, 9 novembre		1492	n° 276 (fol. 76 - 76v)
2 7 2	1352, 15 décembre			n° 268bis (fol. 73v - 74)
2 7 3	1353 n. st., 31 janvier		1493	n° 277 (fol. 76v)
2 7 4	1353 n. st., 10 février		1494	n° 278 (fol. 76v - 78)
2 7 5	1353 n. st., 12 février		1496	n° 280 (fol. 78 - 78v)
2 7 6	1353 n. st., 15 février		1495	n° 279 (fol. 78)

277	1353 n. st., 15 février		1497	n° 281 (fol. 78v - 79)
278	1353 n. st., 17 février		1498	n° 282 (fol. 79)
279	1353 n. st., 19 février		1500	n° 284 (fol. 80)
280	1353 n. st., 22 février		1499	n° 283 (fol. 79 - 79v)
281	1353, 28 mars		1501	n° 285 (fol. 80)
282	1353, 28 mars		1502	n° 286 (fol. 80)
283	1353, 28 mars		1504	n° 288 (fol. 80v)
284	1353, 28 mars		1506	n° 290 (fol. 81 - 81v)
285	1353, 30 mars		1503	n° 287 (fol. 80)
286	1353, 19 avril		1511	n° 295 (fol. 82v)
287	1353, 23 avril		1505	n° 289 (fol. 80v - 81)
288	1353, 25 avril		1507	n° 291 (fol. 81v)
289	1353, 25 avril		1508	n° 292 (fol. 82)
290	1353, 25 avril		1509	n° 293 (fol. 82)
291	1353, 25 avril		1510	n° 294 (fol. 82)
292	1353, 25 avril		1524	n° 308 (fol. 85 - 86)
293	1353, 8 mai		1512	n° 296 (fol. 82v)
294	1353, 8 mai		1513	n° 297 (fol. 82v - 83)
295	1353, 9 mai		1514	n° 298 (fol. 83)
296	1353, 9 mai		1515	n° 299 (fol. 83)
297	1353, 11 mai		1516	n° 300 (fol. 83v)
298	1353, 12 mai		1517	n° 301 (fol. 83v - 84)
299	1353, 14 mai		1519	n° 303 (fol. 84 - 84v)
300	1353, 14 mai		1520	n° 304 (fol. 84v)
301	1353, 16 mai		1521	n° 305 (fol. 84v)
302	1353, 15 mai		1522	n° 306 (fol. 85)
303	1353, 17 mai		1523	n° 307 (fol. 85)
304	1353, 17 mai		1518	n° 302 (fol. 84)
305	1352, 18 mai		1545	n° 329 (fol. 92)
306	1353, 23 mai	Bavet	1525	n° 309 (fol. 86 - 86v)
307	1353, 23 mai	Bavet	1526	n° 310 (fol. 86v - 87)
308	1353, 23 mai	Bavet	1527	n° 311 (fol. 87 - 87v)
309	1353, 30 mai		1528	n° 312 (fol. 87v)
310	1353, 2 juin		1529	n° 313 (fol. 87bis)
311	1353, 8 juin		1533	n° 317 (fol. 88)
312	1353, 9 juin		1530	n° 314 (fol. 87bis - 87bis v)
313	1353, 10 juin		1531	n° 315 (fol. 87bis v)
314	1353, 11 juin		1532	n° 316 (fol. 88)
315	1353, 15 juin		1534	n° 318 (fol. 88v)
316	1353, 30 juin		1535	n° 319 (fol. 89)
317	1353, 30 juin		1536	n° 320 (fol. 89v)
318	1353, 30 juin		1537	n° 321 (fol. 90)
319	1353, 30 juin		1538	n° 322 (fol. 90)
320	13[53], 1er juillet		1539	n° 323 (fol. 90)
321	1353, 3 juillet		1540	n° 324 (fol. 90v)
322	1353, 11 juillet		1544	n° 328 (fol. 91v - 92)
323	1353, 14 juillet		1542	n° 325 (fol. 90v)
324	1353, 14 juillet		1543	n° 326 (fol. 91)
325	1353, 15 juillet		1541	n° 327 (fol. 91 - 91v)
326	1353, 22 juillet		1546	n° 330 (fol. 92v)
327	1353, 22 juillet		1547	n° 331 (fol. 92v)
328	1353, 22 juillet		1548	n° 332 (fol. 93)
329	1353, 22 juillet		1549	n° 333 (fol. 93)
330	1353, 22 juillet		1550	n° 334 (fol. 93 - 93v)
331	1353, 9 août		1551	n° 335 (fol. 93v)
332	1353, 10 août		1552	n° 336 (fol. 94)
333	1353, 10 août		1553	n° 337 (fol. 94)
334	1353, 10 août		1554	n° 338 (fol. 94v)
335	1353, 12 août		1555	n° 339 (fol. 95)
336	1353, 25 août		1556	n° 340 (fol. 95 - 95v)
337	1353, 27 août		1557	n° 341 (fol. 95v)
338	1353, 27 août		1558	n° 342 (fol. 95v - 96)
339	1353, 27 août		1559	n° 343 (fol. 96)
340	1353, 27 août		1560	n° 344 (fol. 96 - 96v)
341	1353, 27 août		1561	n° 345 (fol. 96v - 97)
342	1353, 30 août		1562	n° 346 (fol. 97 - 98)
343	1353, 30 août		1563	n° 347 (fol. 98)
344	1353, 1er septembre		1564	n° 348 (fol. 98 - 98v)
345	1353, 4 septembre		1565	n° 349 (fol. 98v)

346	1353, 14 septembre		1566	n° 350 (fol. 98v - 99)
347	1353, 14 septembre		1567	n° 351 (fol. 99)
348	1353, 14 septembre		1568	n° 352 (fol. 99)
349	1353, 16 septembre		1569	n° 353 (fol. 99 - 99v)
350	1353, 18 septembre		1570	n° 354 (fol. 99v - 100)
351	1353, 30 septembre		1571	n° 355 (fol. 100)
352	1353, 30 septembre		1572	n° 356 (fol. 100)
353	1353, 30 septembre		1573	n° 357 (fol. 100 - 100v)
354	1353, 30 septembre		1574	n° 358 (fol. 100v)
355	1353, 30 septembre		1575	n° 359 (fol. 100v - 101)
356	1353, 1er octobre		1576	n° 360 (fol. 101)
357	1353, 1er octobre		1577	n° 361 (fol. 101)
358	1353, 27 octobre		1578	n° 362 (fol. 101v)
359	1353, 27 octobre		1579	n° 363 (fol. 101v - 102)
360	1353, 27 octobre		1580	n° 364 (fol. 102 - 102v)
361	1353, 27 octobre		1581	n° 365 (fol. 102v)
362	1353, 28 octobre	«en nostre ostel a Dun»	1588	n° 372 (fol. 104 - 105)
363	1353, 6 novembre		1582	n° 366 (fol. 102v - 103)
364	1353, 6 novembre		1583	n° 367 (fol. 103)
365	1353, 23 novembre		1584	n° 368 (fol. 103 - 103v)
366	1353, 23 novembre		1585	n° 369 (fol. 103v)
367	1353, 23 novembre		1586	n° 370 (fol. 103v - 104)
368	1353, 24 novembre		1587	n° 371 (fol. 104)
369	1353, 26 novembre		1589	n° 373 (fol. 105v)
370	1353, 26 novembre		1590	n° 374 (fol. 105v)
371	1353, 28 novembre		1591	n° 375 (fol. 106)
372	1353, 22 décembre		1592	n° 376 (fol. 106)
373	1353, 24 décembre		1593	n° 377 (fol. 106v)
374	1353, 24 décembre		1594	n° 378 (fol. 106v)
375	1353, 31 décembre		1595	n° 379 (fol. 107)
376	1353, 31 décembre		1596	n° 380 (fol. 107)
377	1354 n. st., 5 janvier		1597	n° 381 (fol. 107v)
378	1354 n. st., 5 janvier		1598	n° 382 (fol. 107v)
379	1354 n. st., 12 janvier	Régneville	1600	n° 384 (fol. 108)
380	1354 n. st., 18 janvier		1601	n° 385 (fol. 108 - 108v)
381	1354 n. st., 21 janvier		1599	n° 383 (fol. 107v - 108)
382	1354 n. st., 22 janvier		1602	n° 386 (fol. 108v)
383	1354 n. st., 22 janvier		1603	n° 387 (fol. 108v)
384	1354 n. st., 29 janvier		1604	n° 388 (fol. 108v - 109)
385	1354 n. st., 4 février		1605	n° 389 (fol. 109)
386	1354 n. st., 9 février		1606	n° 390 (fol. 109v)
387	1354 n. st., 11 février		1607	n° 391 (fol. 109v - 110)
388	1354 n. st., 22 février		1608	n° 392 (fol. 110)
389	1354 n. st., 1er mars		1609	n° 393 (fol. 110)
390	1354 n. s., 6 mars		1610	n° 394 (fol. 110v)
391	1354 n. st., 9 mars		1611	n° 395 (fol. 110v)
392	1354 n. st., 9 mars		1612	n° 396 (fol. 111)
393	1354, 25 mars	Metz	1613	n° 397 (fol. 111 - 111v)
394	1354, 18 avril		1617	n° 401 (fol. 113v)
395	1354, 29 avril		1614	n° 398 (fol. 111v)
396	1354, 30 avril		1615	n° 399 (fol. 112 - 112v)
397	1354, 1er mai		1616	n° 400 (fol. 112v - 113v)

**Catalogue des actes de l'année 1348
contenus dans le Registre de Joffroi IV**

1

1348 n. st., 6 janvier.— Paris.

Joffroi [IV], seigneur d'Apremont, chevalier, reconnaît avoir reçu du roi [de France] par l'intermédiaire de Franque Lanemer, receveur de Champagne, 200 des 500 livres tournois qui lui étaient dues.

A. L'original n'a certainement jamais existé : cette quittance n'a pas été scellée.

B. Copie du XIV^e siècle dans un registre des actes de Joffroi IV d'Apremont sous la rubrique « Lettres de quittance de II^e lb. tour. que messires ait receut dou roy et ne fuit mies signiee » (XIV^e siècle) ; Bibl. nat. de Fr., fr. 11835, fol. 7.

Date : ...a Paris, le VI jour de janvier, l'an mil CCC XLVII etc.

2

1348 n. st., 17 janvier.

Joffroi [IV], seigneur d'Apremont, chevalier, reconnaît avoir reçu du roi [de France] par l'intermédiaire de Franque Lanemer, receveur de Champagne, 300 livres qui lui restaient dues des 500 que le roi lui devait au terme de la Saint-Rémi.

A. L'original n'a certainement jamais existé : cette quittance n'a pas été scellée.

B. Copie du XIV^e siècle dans un registre des actes de Joffroi IV d'Apremont sous la rubrique « Lettres de quittance de III^e lb. tour. que messires ait receu dou roy et ne fuit mies signiee » (XIV^e siècle) ; Bibl. nat. de Fr., fr. 11835, fol. 7.

Date : ...e XVII jour de janvier, l'an mil CCC XLVII.

3

1348 n. st., 19 janvier.

Joffroi [IV], seigneur d'Apremont, chevalier, reconnaît avoir reçu de Franque Lanemer, receveur de Champagne, pour le roi, par l'intermédiaire de Pierre Boileau (Boyliaue), garde du tabellionage de Vitry, la somme de 30 livres tournois en déduction des 100 livres qui lui sont assignées sur ce tabellionage.

A. L'original n'a certainement jamais existé : cette quittance n'a pas été scellée.

B. Copie du XIV^e siècle dans un registre des actes de Joffroi IV d'Apremont sous la rubrique « Lettres de quittance de XXX lb. tour. que messires ait receut dou roy et ne fuit mies signiee » (XIV^e siècle) ; Bibl. nat. de Fr., fr. 11835, fol. 7.

Date : ...*Fait le samedi XIX^e jour de janvier, l'an mil CCC XLVII.*

4

1348 n.. st., 24 janvier.

Joffroi [IV], seigneur d'Apremont, retient en sa sauvegarde Jesson, dit Choppin le Juif, sa femme et sa famille pour « prêter », « marchander » et « changer » à Apremont ou à Tigéville. Jesson doit demeurer au château d'Apremont ou à Tigéville pendant huit ans et payer chaque année pour sa demorance deux florins à l'écu.

A. Original perdu.

B. Copie du XIV^e siècle dans un registre des actes de Joffroi IV d'Apremont sous la rubrique « Lettre de la retenue Choppin le Juyf pour demorer on chastel d'Aspremont ou a Thiegeville a VIII an[s] » (XIV^e siècle) ; Bibl. nat. de Fr., fr. 11835, fol. 7v, n° 1245. L'acte a été barré dans le registre : « Elle est nulle car il fuit ars » (XIV^e siècle).

Date : ... *l'an mil CCC XLVII, le juedy après feste saint Vincent.*

5

1348 n. st., 1^{er} février.

Joffroi [IV], seigneur d'Apremont, chevalier, reconnaît avoir reçu de Franque Lanemer, receveur de Champagne, par l'intermédiaire de Domengin (?) de Vitel, son clerc, 10 livres tournois sus nostre don a vie en lad. recepte.

A. L'original n'a certainement jamais existé : cette quittance n'a pas été scellée.

B. Copie du XIV^e siècle dans un registre des actes de Joffroi IV d'Apremont sous la rubrique « Lettres de quittance de X lb. tour. que messires ait receut dou roy et ne fuit mies signiee » (XIV^e siècle) ; Bibl. nat. de Fr., fr. 11835, fol. 7.

Date : ...*le premier jour de frevier l'a[n] mil CCC XLVII.*

6

1348 n. st., 2 février.

Joffroi [IV], seigneur d'Apremont, reconnaît devoir à Jacomin Discubaw de Kyer, marchand lombard demeurant à Dun, 15 florins d'or à l'écu que ce dernier lui a prêtés par l'intermédiaire d'Antoine, son facteur.

A. Original perdu.

B. Copie du XIV^e siècle dans un registre des actes de Joffroi IV d'Apremont sous la rubrique « Lettres que messires doit a Jacomin Discubaw de Kyer, demorant a Dun, XV flor. a l'escu a paier a volentei » (XIV^e siècle) ; Bibl. nat. de Fr., fr. 11835, fol. 7v - 8, n° 1246.

Date : ... *l'an mil CCC XLVII, le jour de la purification Nostre Dame, on moix de fevrier.*

7

1348 n. st., 9 février.

Joffroi [IV], seigneur d'Apremont, nomme comme procureur général Richer de Ressoncourt afin qu'il reçoive en son nom du receveur de Champagne tout ou partie de la somme de 500 livres tournois que le roi de France lui doit.

A. Original perdu.

B. Copie du XIV^e siècle dans un registre des actes de Joffroi IV d'Apremont sous la rubrique « Lettres de procuration pour Richier de Ressoncourt pour recevoir V^c lb. dou recevor de Champagne pour le terme de la Chandelor par XLVII que li roys doit a mons. aud. terme » (XIV^e siècle) ; Bibl. nat. de Fr., fr. 11835, fol. 8, n° 1247.

Date : ... *l'an mil CCC XLVII, le IX^e jour dou moix de fevrier*

8

1348 n. st., 9 février.

Joffroi [IV], seigneur d'Apremont, nomme comme procureurs généraux Jaquiniet le Caillet, demeurant à Vitry, et Richer de Ressoncourt, son écuyer, afin qu'il reçoivent en son nom, par l'intermédiaire du receveur de Champagne, la somme de 70 livres parisis en déduction des 100 livres que le roi de France lui devait au terme de la dernière Toussaint.

A. Original perdu.

B. Copie du XIV^e siècle dans un registre des actes de Joffroi IV d'Apremont sous la rubrique « Lettres de procuration pour Jaquiniet le Caillet de Vitry et Richier de Ressoncourt pour recevoir dou receveur de Champagne LXX lb. tour... » (XIV^e siècle) ; Bibl. nat. de Fr., fr. 11835, fol. 8v, n° 1249.

Date : ... *l'an mil CCCXLVII, le IX^e jour dou moix de fevrier.*

9

1348 n. st., 11 février.

Joffroi [IV], seigneur d'Apremont, accepte que Renaudin, fils Estevenet d'Essey, boucher, prenne pour épouse Jennette, fille de Grimoard de Saint-Mihiel, à la condition qu'il vende dans l'espace d'un an, à des bourgeois d'Essey, tous les biens qu'il possède à Essey et au ban d'Essey. Passé ce délai, ses biens seront à la disposition de Joffroi et de son oncle, Pierre de Bar.

A. Original perdu.

B. Copie du XIV^e siècle dans un registre des actes de Joffroi IV d'Apremont sous la rubrique « Lettres que messires s'acorde au mariage de Renaldin, fil Estevenet d'Ascey, et de Jennette, fille Grimoart, de Saint Mihiel, et pourpreng mons. son oncle pour aucunes conditions » (XIV^e siècle) ; Bibl. nat. de Fr., fr. 11835, fol. 8 - 8v, n° 1248.

Date : ...l'an mil CCC XLVII, le lundy devant la Saint Valentin.

10

1348 n. st., 15 février.

Joffroi de Nicey, écuyer, reprend en fief et hommage lige d'Henri d'Apremont, évêque de Verdun, après la « ligée » de ses autres seigneurs, des biens sis à Royaumeix qui lui viennent de sa femme, Isabelle de Bouvron, et, par échange, de la soeur de cette dernière, Poince de Bouvron, femme d'Henri de la Rappe, chevalier. Thiébaud [de Bar], seigneur de Pierrepont, et Joffroi [IV], seigneur d'Apremont, scellent cet acte.

A. Original perdu.

B. Copie du XIV^e siècle dans un registre des actes de Joffroi IV d'Apremont sous la rubrique « Lettres de la reprinse que Joffrois de Nissey ait fait de l'evesque de Verdun de ce qu'il ait a Ruaulmeix » (XIV^e siècle) ; Bibl. nat. de Fr., fr. 11835, fol. 18v - 19, n° 1290.

Date : ...l'an de grace Nostre Signour mil CCC XLVII, le venredy après feste saint Valentin

11

1348 n. st., 18 février

Joffroi [IV], seigneur d'Apremont, reconnaît devoir à Wiet et Conrard, frère lombards demeurant à Dun, la somme de 21 florins et demi d'or à l'écu qu'il a reçue en plusieurs fois par l'intermédiaire d'Humblet, leur facteur.

A. Original perdu.

B. Copie du XIV^e siècle dans un registre des actes de Joffroi IV d'Apremont sous la rubrique « Lettres que mess. doit a Wyet et Conrard, lombart d'enmi le marchiet a Dun XXIX flor. et demi a l'escut a paier a volentei » (XIV^e siècle) ; Bibl. nat. de Fr., fr. 11835, fol. 8v - 9, n° 1251. L'acte a été barré dans le registre : « Ces lettres furent rendues par l'acord que mons. fit a eux l'an par mil CCC LX, environ la Saint-Jean ».

Date : ...l'an mil CCC XLVII, le lundy après feste saint Valentin.

12

1348 n. st., 21 février.

Joffroi [IV], seigneur d'Apremont, reconnaît devoir à Jacomin de Taucigny, écuyer demeurant à Dun, la somme de 8 florins à l'écu pour peine de chevaux et pour toute chose dont il peut être tenu envers lui ; elle lui sera payée à la prochaine Saint-Rémi (1^{er} octobre).

A. Original perdu.

B. Copie du XIV^e siècle dans un registre des actes de Joffroi IV d'Apremont sous la rubrique « Lettres de VIII florins de l'escut que messires doit a Jacomin de Taucigny, escuier, a paier a la S. Remy pour toutes choses dont messires pooit estre a lui tenus »

(XIV^e siècle) ; Bibl. nat. de Fr., fr. 11835, fol. 9, n° 1252. L'acte a été barré dans le registre : « Elle est rendue par Jehan Habert a son compe ».

Date : ...l'an mil CCC XLVII, le jeudy vigile de feste saint Pierre a la chayere.

13

1348 n. st., 28 février.

Joffroi [IV], seigneur d'Apremont, donne plein pouvoir à Wiriet Noiron, citain et échevin de Metz, pour trouver un accord entre lui et Jacques Gronais (Grongnet), chevalier, citain de Metz, à propos du remboursement de sa dette faite du temps de Jacques Gronais, chevalier qui fut.

A. Original perdu.

B. Copie du XIV^e siècle dans un registre des actes de Joffroi IV d'Apremont sous la rubrique « Lettres de procuration donnees a Wiriet Noiron pour faire l'acort de mons. (et) mons. Jaque Grongnet, citein de Mes, de la debte dont il suyoit mons. » (XIV^e siècle) ; Bibl. nat. de Fr., fr. 11835, fol. 9, n° 1253. L'acte a été barré dans le registre : « Elle fuit rendu a mons. ».

Date : ...l'an mil CCC XLVII, le jeudi après feste saint Mathié apostre.

14

1348 n. st., 28 février.

Joffroi [IV], seigneur d'Apremont, garantit le remboursement des 8 livres tournois qui, prêtées par les Lombards d'Essey à des hommes de Ressoncourt et de Rambucourt, lui ont été remises.

A. Original perdu.

B. Copie du XIV^e siècle dans un registre des actes de Joffroi IV d'Apremont sous la rubrique « Lettres de warentise pour plusieurs dez hommes de Ressoncourt et de Rembuecourt pour VIII lb. qu'il ont prins au Lombars d'Ascey et delivré a mons. » (XIV^e siècle) ; Bibl. nat. de Fr., fr. 11835, fol. 9 - 9v, n° 1254. L'acte a été barré dans le registre : « Elle fuit rendue a mons. ».

Date : ...*l'an mil CCC XLVII, le juedy après feste saint Mathié apostre.*

15

1348 n. st., 28 février.

Joffroi [IV], seigneur d'Apremont, garantit le remboursement de 8 livres tournois qui, prêtées par les Lombards d'Essey à des hommes de Géry, Xivray et Marvoisin, lui ont été remises.

A. Original perdu.

B. Copie partielle du XIV^e siècle dans un registre des actes de Joffroi IV d'Apremont sous la rubrique « Lettres de warentise pour plusieurs des hommes de Sivrey, de Jarrie et de Mervisin pour VIII lb. tor. qu'il ont prins au Lombars d'Ascey et delivré a mons. » (XIV^e siècle) ; Bibl. nat. de Fr., fr. 11835, fol. 9v, n° 1255. L'acte a été barré dans le registre : « Elle fuit rendue car il les q[ui]tterent en communaltei ».

Date : ...*Toute la tenour de la lettre ci devant escripte (= n° 14), et le milliare et le jour.*

16

[1348 n. st.], 9 mars « au soir ». — Apremont.

Joffroi [IV], seigneur d'Apremont, envoie à son cousin, le seigneur de Ligne (Liney), le prieur d'Apremont, son chapelain, pour lui faire une demande de sa part.

A. Original perdu.

B. Copie du XIV^e siècle dans un registre des actes de Joffroi IV d'Apremont sous la rubrique « Lettres de crance envoiee au signor de Liney et la portait li priours d'Aspremont qui en estoit messenger » (XIV^e siècle) ; Bibl. nat. de Fr., fr. 11835, fol. 9v, n° 1256.

Date : ...*Escript a Aspremont, le jour de feste saint Gregoire au soir.*

17

1348 n. st., 10 mars.

Joffroi [IV], seigneur d'Apremont, atteste que le fief de Dain-en-Saulnois, tenu de lui par Colignon de Dain, est un ancien fief d'Apremont d'après le témoignage de ses livres des fiefs.

A. Original perdu.

B. Copie du XIV^e siècle dans un registre des actes de Joffroi IV d'Apremont sous la rubrique « Lettres que messires tesmongne que li fiés de Dun ou Saulnoix est d'anciens fiés, ci com il appert par le livre dez reprinses et des fiés d'Aspremont » (XIV^e siècle) ; Bibl. nat. de Fr., fr. 11835, fol. 8v, n° 1250.

Date : ...*l'an mil CCC XLVII, le lendemain de lad. Saint Gregoire.*

18

1348 n. st., 13 mars.

Joffroi [IV], seigneur d'Apremont, retient les Lombards d'Essey pour une durée de seize ans.

A. Original perdu.

B. Copie partielle du XIV^e siècle dans un registre des actes de Joffroi IV d'Apremont sous la rubrique « Lettres de la retenue des Lombars d'Ascey a XVI ans et trouverais la

tenor de la lettre ou secont papier des lettres sor le nombre de VIII^cIII^{xx}IX » (XIV^e siècle) ; Bibl. nat. de Fr., fr. 11835, fol. 9v, n° 1257.

Date : ...*l'an mil CCC XLVII, le juedy après feste saint Gregoire.*

19

1348 n. st., 13 mars.

Lettre de quittance pour les Lombards d'Essey (d'après la rubrique).

A. Original perdu.

B. Copie partielle du XIV^e siècle dans un registre des actes de Joffroi IV d'Apremont sous la rubrique « Lettres de quittance pour les Lombars d'Ascey et trouverais le copie ou secont papier dez lettres sor le nombre de VIII^cIII^{xx}XI » (XIV^e siècle) ; Bibl. nat. de Fr., fr. 11835, fol. 9v - 10, n° 1258.

Date : ...*l'an mil CCC XLVII, le juedy après feste saint Gregoire.*

20

1348 n. st., 13 mars.

Joffroi [IV], seigneur d'Apremont, reconnaît devoir à Henrion Ysnard de Castel, Jacomin et Willemin, ses enfans, marchands lombards et citains d'Asti demeurant à Essey, la somme de 428 livres 10 sous tournois petits.

A. Original perdu.

B. Copie du XIV^e siècle dans un registre des actes de Joffroi IV d'Apremont sous la rubrique « Lettres de III^cXXVIII lb. X s. tour. que messires doit au lombars d'Ascey a reprendre sor les paiemens de lor censive » (XIV^e siècle) ; Bibl. nat. de Fr.,

fr. 11835, fol. 9v - 10, n° 1259. L'acte a été barré dans le registre : « Elles sont rendues a mons. par autrez lettres et novel acort » (XIV^e siècle).

Date : ...*l'an mil CCC XLVII, le juedy après feste saint Gregoire.*

21

1348, 28 mars.

Joffroi [IV], seigneur d'Apremont, donne à Jean de Géry, son valet, les biens sur la censive d'Apremont de Wirion, fils de Pariset de Tigéville, qu'il a confisqués pour défaut de paiement du cens qui lui était dû.

A. Original perdu.

B. Copie du XIV^e siècle dans un registre des actes de Joffroi IV d'Apremont sous la rubrique « Lettres dou don que messires ait fait a Jarrie, son varlet, de l'eritage qui fuit Wirion, fil Pairsei, qui estoit escheus a mons. par deffaut de cens » (XIV^e siècle) ; Bibl. nat. de Fr., fr. 11835, fol. 10 - 10v, n° 1260. L'acte, bien que rendu, n'a pas été barré dans le registre : « Elle fuit rendue par la femme Jarrie après son decés, maix elle demore pour transcript dou laix que messires en fit audit Wirion dar(ien) sor le nombre de XIII^e et III » (XIV^e siècle).

Date : ...*l'an mil CCC XLVIII le venredy après feste Nostre Dame, ou moix de mars.*

22

1348, 6 avril.

Marie de Bar, dame de Dun, et Joffroi [IV], seigneur d'Apremont, son fils aîné, notifient que Joffroi a donné à sa mère 20 livres tournois petits de revenu à Dun et 20 livres tournois de revenu à Briulles ; Marie de Bar a renoncé en faveur de son fils aux biens qu'elles possédaient à Boncourt et dans le Val de Boncourt.

A. Original perdu ; il y a eu deux expéditions de cet acte : « [et s]ont dou[ble]s sor .I. [no]mbre » (XIV^e siècle).

B. Copie du XIV^e siècle dans un registre des actes de Joffroi IV d'Apremont sous la rubrique « Lettres que madame de Dun tient a sa vie les XX lb. que messires avoit a Dun et XX lb. a Briouilles et messires rait la terre dou Vault de Boncourt qu'elle tenoit a vie » (XIV^e siècle) ; Bibl. nat. de Fr., fr. 11835, fol. 11, n° 1262.

Date : ... *l'an mil CCC XLVIII, le V^e jour dou moix d'avril.*

23

1348, 6 avril.

Joffroi [IV], seigneur d'Apremont, reconnaît devoir à Antoine, lombard demeurant à Verdun, la somme de 220 livres tournois à payer à la Saint-Martin d'hiver (11 novembre) 1348 ; à sa demande, le maire, les échevins, les quarante jurés et toute la communauté de la ville et château de Dun se portent garants du remboursement.

A. Original perdu.

B. Copie du XIV^e siècle dans un registre des actes de Joffroi IV d'Apremont sous la rubrique « Warentise pour ceuls de Dun de XI^{xx} lb. tor. qu'il doivent avocques mons. a Antoine, lombart demorant a Verdun, dezqueils messires les doit delivrer et des damages qui en venroient » (XIV^e siècle) ; Bibl. nat. de Fr., fr. 11835, fol. 10v, n° 1261. L'acte a été barré dans le registre : « Elles sunt renduez » (XIV^e siècle).

Date : ...*l'an mil CCC XLVIII, le VI^e jour dou moix d'avril.*

24

1348, 8 avril.

Joffroi [IV], seigneur d'Apremont, reconnaît devoir à Antoine, lombard demeurant en maisels à Verdun, la somme de 12 florins d'or à l'écu à payer à la prochaine Nativité saint Jean-Baptiste (24 juin).

A. Original perdu.

B. Copie du XIV^e siècle dans un registre des actes de Joffroi IV d'Apremont sous la rubrique « Lettres de XII flor. a l'escut que messires doit a Antoinne, lombart demorant a Verdun, a paier a la Saint Jehan par XLVIII » (XIV^e siècle) ; Bibl. nat. de Fr., fr. 11835, fol. 11, n° 1263. L'acte a été barré dans le registre : « Elles sont rendues » (XIV^e siècle).

Date : ...l'an mil CCC XLVIII, le VIII^e jour dou moix d'avril.

25

1348, 11 avril.

Joffroi [IV], seigneur d'Apremont, cède pour dix ans à Warnesson, dit Marcel, de Pont[-sur-Meuse], fil d'Aynard qui fut, tous les prés qui furent à Lalemant de Pont et qu'Aynard a tenu de son vivant. Warnesson paiera 25 sous tournois chaque année, à la Saint-Rémi (1^{er} octobre), au prévôt d'Apremont.

A. Original perdu.

B. Copie du XIV^e siècle dans un registre des actes de Joffroi IV d'Apremont sous la rubrique « Lettres que messires ait laxé a Warnesson Marcel de Boncourt, ses preis sor la riviere de Muese qui furent Lalemant a tenir a X ans chascun an parmi XXV s. tor. » (XIV^e siècle) ; Bibl. nat. de Fr., fr. 11835, fol. 11 - 11v, n° 1264.

Date : ...l'an mil CCC XLVIII, le XI^e jour dou moix d'avril.

26

1348, 11 avril.

1

Joffroi [IV], seigneur d'Apremont, vend à Jacques Bonne Vie, bourgeois de Saint-Mihiel, son hôte, 60 arpents de son bois sur le mont entre Apremont et Saint-Mihiel, au lieu qui est dit en heix en quarte pour la somme de 44 florins à l'écu.

A. Original perdu.

B. Copie du XIV^e siècle dans un registre des actes de Joffroi IV d'Apremont sous la rubrique « Lettres de LX arpans de boix vendus a Jaquet de Saint Mihiel, seans en la montaigne entre Saint Mihiel et Aspremont en heix en quarte, que Androwins taillait entre le boix mons. Erart et le chauffour doudit Androwin » (XIV^e siècle) ; Bibl. nat. de Fr., fr. 11835, fol. 11v, n° 1265.

Date : ...l'an mil CCC XLVIII, le XI^e jour dou moix d'avril.

27

1348, 14 avril.

Joffroi [IV], seigneur d'Apremont, reconnaît que ses hommes de Boncourt, Girauvoisin, Pont[-sur-Meuse] et Marbotte lui ont prêté 100 livres tournois (respectivement 50, 25, 16 et 9 livres) le vendredi devant Pâques fleuries 1348 (11 avril 1348) à rendre à la prochaine Saint-Martin d'hiver (11 novembre). Il a donné ces 100 livres à Jacques Bonne Vie, bourgeois de Saint-Mihiel, en remboursement de tout ce qu'il lui devait. Il fait savoir également que, la terre de Boncourt et du Val de Boncourt, tenue par sa mère en douaire, lui étant revenue (voir acte n° 22) et Jacques ayant peuplé l'étang de Ronville, qui appartient à cette terre, Jacques aura le tiers de la pêche qui se fera à l'Avent 1348 ou au Quarême suivant, et lui le quart.

A. Original perdu.

B. Copie du XIV^e siècle dans un registre des actes de Joffroi IV d'Apremont sous la rubrique « Lettres que messires ait assigney a Jaquet de Saint Mihiel les cent lb. tour.

que cil de Boncourt, de Pont, de Girauvisin et de Marbotte donnent a mons. le venredy devant Pasques Flories par XLVIII » (XIV^e siècle) ; Bibl. nat. de Fr., fr. 11835, fol. 12, n° 1266. L'acte a été barré dans le registre : « Elle est rendue » (XIV^e siècle).

Date : ...l'an mil CCC XLVIII, le XIII jours ou moix d'avril.

28

1348, 17 avril.

Jacques dit Bonne Vie, bourgeois de Saint-Mihiel, reconnaît, par devant Jean, dit Rollin, prévôt de Saint-Mihiel, Jacomin Pinche de Saint-Mihiel, chevalier, et Estevenin Chaillar, cleric juré de Saint-Mihiel, garde du sceau de la prévôté de Saint-Mihiel, avoir vendu des biens à Corniéville à Marcel de Pont[-sur-Meuse], fils d'Aysnard, pour la somme de 40 livres tournois vieux, dont il a été payé.

A. Original perdu. Il était joint à l'original de l'acte de Joffroi IV du 19 juin 1348, copié dans le registre sous le numéro 1268 (voir n° 31). Le registre porte en effet la mention : « Lettres enqueilles celles ci devant son ennexees » (XIV^e siècle).

B. Copie du XIV^e siècle dans un registre des actes de Joffroi IV d'Apremont sous la rubrique « Ce sont celles de la vente. 1348 » (XVIII^e siècle) ; Bibl. nat. de Fr., fr. 11835, fol. 12v.

Date : ...l'an de Grace mil CCC XLVIII, XVII jours on moix d'avril.

29

1348, 17 juin.

Marie de Bar, dame de Dun, notifie que par devant Jean, dit Hequemelle, de Mont Saint-Martin, et Jean de Lion[-devant-Dun] (Lyons), « commis et députés par elle », Jeanne de Sassey (Cesses), veuve d'Adam de Sassey, écuyer, a cédé tout ce qu'elle avait à Tailly (Tailley) à Henri de Hugnes, écuyer, et qu'elle a repris ce dernier en foi et hommage.

A. Original perdu. Il était joint à l'original de l'acte de Joffroi IV du 27 juin 1348, copié dans le registre sous le numéro 1271 (voir n° 34). Le registre porte en effet la mention : « Lettres enqueilles celles cidessus sunt ennexées » (XIV^e siècle).

B. Copie du XIV^e siècle dans un registre des actes de Joffroi IV d'Apremont sous la rubrique « 1347 (1348) ce sont les lettres de lad. donation » (XVIII^e siècle) ; Bibl. nat. de Fr., fr. 11835, fol. 13v - 14.

Date : ...*Ce fuit fait et donné l'an de Grace mil CCC XLVII, le mardy après feste saint Barnabee apostre, ou moy de jung.* Il semble qu'il y ait eu une erreur dans la copie de la date et que l'acte de Marie de Bar soit certainement, en fait, de 1348, la confirmation de Joffroi IV intervenant sinon bien tard (plus d'un an après l'acte de Marie de Bar). En 1347, la Saint-Barnabé est en outre un lundi ; plutôt que d'être daté du « mardi après la fête saint Barnabé », l'acte l'aurait été sans doute, dans ce cas, du « lendemain de la fête saint Barnabé ».

30

1348, 19 juin.

Joffroi [IV], seigneur d'Apremont, nommé à vie Chrétien de Maizeray (Maiseris), cleric demeurant à Essey, garde du sceau de son tabellionage d'Essey et cleric juré de ce tabellionage.

A. Original perdu.

B. Copie du XIV^e siècle dans un registre des actes de Joffroi IV d'Apremont sous la rubrique « Lettres comment messires ait estaubli Crestien de Maiseris pour garde dou tabellion d'Ascey et pour cleric jurey sa vie durant » (XIV^e siècle) ; Bibl. nat. de Fr., fr. 11835, fol. 12, n° 1267.

Date : ...*l'an mil CCC XLVIII, le jour dou Saint Sacrement.*

31

1348, 19 juin.

Joffroi [IV], seigneur d'Apremont, confirme la vente de biens à Corniéville faite par Jacques Bonne Vie, bourgeois de Saint-Mihiel, à Marcel de Pont[-sur-Meuse], fils d'Aysnard de Pont qui fut [voir acte n° 28].

A. Original perdu.

B. Copie du XIV^e siècle dans un registre des actes de Joffroi IV d'Apremont sous la rubrique « Lettres que messires confirme le vendage que Jaques Bonne Vie, bourgeois de Saint Mihiel ait fait a Marcel de Pont, fil Aysnard, de plusieurs heritages seans on ban de Corgnville » (XIV^e siècle) ; Bibl. nat. de Fr., fr. 11835, fol. 12v, n° 1268.

Date : ...l'an mil CCC XLVIII, le jour de feste dou Saint Sacrement.

32

1348, 21 juin.

Joffroi [IV], seigneur d'Apremont, retient en sa sauvegarde Adeline, demeurant à Vertuzey, veuve de Jennin de la Chambre, toute sa vie durant, et ses enfants, Jacomin et Wyon, tant qu'ils seront en sa mainbournie. Adeline lui paiera chaque année, le lendemain de Noël, en son hôtel d'Apremont, une livre de cire à délivrer en la main de celui qui nos cires receverait.

A. Original perdu.

B. Copie du XIV^e siècle dans un registre des actes de Joffroi IV d'Apremont sous la rubrique « Lettres comment messires ait prins en sa garde damiselle Adeline, femme Jennin de la Chambre, demorant a Vertusey, et ses dous enfans tant com il seront a son conduit » (XIV^e siècle) ; Bibl. nat. de Fr., fr. 11835, fol. 14v, n° 1273.

Date : ...l'an mil CCC XLVIII, le samedi devant la nativité saint Jehan Baptistre.

33

1348, 22 juin.

Joffroi [IV], seigneur d'Apremont, fait savoir qu'il a remboursé les Lombards d'Essey[-en-Woëvre] des 428 livres 10 sous qu'il leur devait.

A. Original perdu.

B. Copie du XIV^e siècle dans un registre des actes de Joffroi IV d'Apremont sous la rubrique « Lettres que messires ait quitté les Lombars d'Ascey des convenances qu'il avoient a lui de mettre en acquest d'eritage plusieurs deniers on ban de Rembuecourt et est fais lidis acqués » (XIV^e siècle) ; Bibl. nat. de Fr., fr. 11835, fol. 14v, n° 1274.

Date : ...l'an mil CCC XLVI[II], le diemenge devant la nativité saint Jehan Baptistre.

34

1348, 24 juin.

Joffroi [IV], seigneur d'Apremont, établit 18 arbalétriers en sa « mairie » d'Apremont, c'est-à-dire à Saint-Agnant, à Tigéville et à Liouville, et les exempte de la redevance de trois poules, que chacun lui devait en vertu des assises de la mairie d'Apremont, et de charroi.

A. Original perdu.

B. Copie du XIV^e siècle dans un registre des actes de Joffroi IV d'Apremont sous la rubrique « Lettres des aubelestrierz que messires ait estaubli en la marie d'Aspremont¹ et la franchise qu'il lor ait donnee. Et sunt a Saint Agnien, a Lyouville et a Thiegeville » (XIV^e siècle) ; Bibl. nat. de Fr., fr. 11835, fol. 15, n° 1275.

Date : ...l'an mil CCC XLVIII, le jour de la nativité saint Jehan Baptistre.

¹ Aspremont a été barré et remplacé fautivement par *Saint Agnien*.

35

1348, 27 juin.

Joffroi [IV], seigneur d'Apremont, confirme la cession à Henri de Hugues, écuyer, par Jeanne de Sassey, veuve d'Adam de Sassey, de ce que cette dernière avait à Tailly, comme il est contenu dans un acte scellé par sa mère [voir acte n° 29].

A. Original perdu.

B. Copie du XIV^e siècle dans un registre des actes de Joffroi IV d'Apremont sous la rubrique « Lettres que messires conferme le don que damiselle Jehenne de Cesses ait fait a Henry de Hugues de ce qu'elle avoit a Tailley et on ban » (XIV^e siècle) ; Bibl. nat. de Fr., fr. 11835, fol. 13v, n° 1271.

Date : ...l'an de Grace mil CCC XLVIII, le venredi après feste de la nativité saint Jehan Baptistre.

36

1348, 28 juin.

Joffroi [IV], seigneur d'Apremont, à la suite de l'arrestation par sa mère, dame de Dun, d'Hubert, facteur et gouverneur de la maison de Wiet et de Conrard Guarzille, pour avoir mésusé des privilèges qui avaient été octroyés à Wiet et à Conrard par lui comme par elle, trouve un accord, en présence de Jean d'Apremont, son frère, au nom de sa mère et de son conseil, et des Lombards : les privilèges octroyés seront désormais respectés scrupuleusement ; les Lombards donnent à Joffroi 200 florins d'or à l'écu contre sa protection et consentent à accorder un répit, de la Sainte-Anne (20 juillet) 1348 à la Saint-Martin (11 novembre) 1349, à la ville et communauté de Dun qui leur doivent ensemble 412 écus.

A. Original perdu.

B. Copie du XIV^e siècle dans un registre des actes de Joffroi IV d'Apremont sous la rubrique « Lettres de l'acort fait au lombars demorant enmi le marchiet a Dun de ce que

on les avoit arrestez pour plusieurs choses » (XIV^e siècle) ; Bibl. nat. de Fr., fr. 11835, fol. 14 - 14v, n° 1272.

Date : ...l'an mil CCC XLVIII, XXVIII jours ou mois de jug.

37

1348, 30 juin.

Joffroi [IV], seigneur d'Apremont, reconnaît devoir à Jacques Gronais, chevalier, citain de Metz, la somme de 180 livres de messins ; il a promis de la lui rembourser, pour moitié, à la prochaine Chandeleur (2 février), et pour l'autre moitié, à la Saint-Rémi (1^{er} octobre)suivante. Son frère Jean d'Apremont, seigneur de Conflans et de Forbach, est garant de ce remboursement.

A. Original perdu.

B. Copie du XIV^e siècle dans un registre des actes de Joffroi IV d'Apremont sous la rubrique « Lettres de IX^{xx} lb. de mc. monnoie coursable a Mes que messires doit a mons. Jaquet Grongnet a paier a dous paiemens » (XIV^e siècle) ; Bibl. nat. de Fr., fr. 11835, fol. 13 - 13v, n° 1269. L'acte a été barré dans le registre : « Elles sunt rendues ».

Date : ...l'an de grace Nostre Signor mil trois cens quarante et huyt, le darrien jour dou moix de jung.

38

1348, 30 juin.

Joffroi [IV], seigneur d'Apremont, promet à son frère Jean d'Apremont qu'il n'aura pas à souffrir de s'être porté garant du remboursement de sa dette de 180 livres envers Jacques Gronais (voir acte n° 37).

A. Original perdu.

B. Copie du XIV^e siècle dans un registre des actes de Joffroi IV d'Apremont sous la rubrique « Lettres de warentise pour mons. Jehan d'Aspremont pour la plege de IX^{xx} de mc. dont il est pleges envers le sire Jaques Grongnet pour mons. » (XIV^e siècle) ; Bibl. nat. de Fr., fr. 11835, fol. 13v, n° 1270.

Date : ...*l'an mil CCC XLVIII, le darrien jour dou moix de jung.*

39

1348, 2 juillet.

Joffroi [IV], seigneur d'Apremont, établit Jean Maury, fils du Grand Maury de Liouville, arbalétrier parmi ceux de Liouville (voir acte n° 34).

A. Original perdu.

B. Analyse du XIV^e siècle dans un registre des actes de Joffroi IV d'Apremont ; Bibl. nat. de Fr., fr. 11835, fol. 15.

Date : *L'an mil CCC XLVIII, le secont jour dou moix de juillet...*

40

1348, 2 juillet.

Joffroi [IV], seigneur d'Apremont, reconnaît avoir reçu 50 écus d'or sur les 200 que les Lombards de Dun, demeurant enmi le marchié, lui doivent.

A. Original perdu.

B. Copie du XIV^e siècle dans un registre des actes de Joffroi IV d'Apremont sous la rubrique « Lettrez de quittance de L escus que messires ait receut des Lombars d'enmi le

marchiet a Dun en rabat des II^e escus qui li avoient donnés » (XIV^e siècle) ; Bibl. nat. de Fr., fr. 11835, fol. 15, n° 1276.

Date : ...*l'an mil CCC XLVIII, le secont jour dou moys de juillet.*

41

1348, 4 juillet.

Joffroi [IV], seigneur d'Apremont, reconnaît avoir reçu du receveur de Champagne, par l'intermédiaire de Pierre Boileau (Boilyawe), chanoine et tabellion de Vitry, la somme de 15 livres tournois, en déduction des 100 livres tournois que lui doit le roi [de France].

A. Original perdu.

B. Copie du XIV^e siècle dans un registre des actes de Joffroi IV d'Apremont sous la rubrique « Lettres de quittance de XV lb. de tour. receus dou recevor de Champaigne par la main Pierre Boilyawe en rabat dou terme de l'Ascencion par XLVIII » (XIV^e siècle) ; Bibl. nat. de Fr., fr. 11835, fol. 21, n° 1296.

Date : ...*l'an mil CCC XLVIII, le quart jour dou moix de juillet.*

42

1348, 15 juillet.

Joffroi [IV], seigneur d'Apremont, reconnaît avoir reçu, par l'intermédiaire d'Humbert, leur facteur, 50 des 200 écus d'or que les Lombards de Dun, demeurant enmi le marchié, lui doivent.

A. Original perdu.

B. Copie du XIV^e siècle dans un registre des actes de Joffroi IV d'Apremont sous la rubrique « Lettres de quittance de L escus que messires ait receut dez Lombars d'enmi le

marchiet a Dun en rabat des II^e escus qui li avoient donnés » (XIV^e siècle) ; Bibl. nat. de Fr., fr. 11835, fol. 15, n° 1277.

Date : ...l'an mil CCC XLVIII, le jour de la division des Apostres.

43

1348, 16 juillet.

Joffroi [IV], seigneur d'Apremont, reconnaît devoir à Henrion Ysnard de Castel, Jacomin et Willemin, ses enfants, marchands lombards et citains d'Asti demeurant à Essey, la somme de 32 livres qu'ils ont payée pour lui à Jean Hermant de Prény, qui détenait une lettre de reconnaissance de dette, supérieure à cette somme, de Joffroi envers Simon dou Nuef Chastel.

A. Original perdu.

B. Copie du XIV^e siècle dans un registre des actes de Joffroi IV d'Apremont sous la rubrique « Lettres de XXXII lb. tor. que messires doit au Lombars d'Ascey a paier a volentei et fuit pour paier a Jehan Hermant de Priney pour la debte dou Nuef Chastel » (XIV^e siècle) ; Bibl. nat. de Fr., fr. 11835, fol. 15 - 15v, n° 1278. L'acte a été barré dans le registre : « Elle fuit rendue a mons. parmi une autre debte » (XIV^e siècle).

Date : ...l'an mil CCC XLVIII, le mercredi après la division des Apostres.

44

1348, 21 juillet.

Joffroi [IV], seigneur d'Apremont, accepte qu'Aubrion, fils de Richer de Ressoncourt, se mariant avec Isabelle, fille de Chaudet de Xivray, son homme et son bourgeois, il puisse demeurer toute sa vie à Ressoncourt et tenir des biens à Xivray, Géry et Marvoisin.

A. Original perdu.

B. Copie du XIV^e siècle dans un registre des actes de Joffroi IV d'Apremont sous la rubrique « Lettres que messires ait donné congiet a Aubrion, fil Richier de Ressoncourt, le mariage faisant de lui et de la fille Chaudet de Sivrey, qu'il puist demorer a Ressoncourt et tenir sens concquison lor heritage on ban de Sivrey » (XIV^e siècle) ; Bibl. nat. de Fr., fr. 11835, fol. 15v, n° 1279. L'acte a été barré dans le registre : « Elle fuit rendue a mons. que li mariages ne se fit mies » (XIV^e siècle).

Date : ...l'an mil CCC XLVIII, le lundy vigile de la Magdelainne.

45

1348, 28 juillet.

Joffroi [IV], seigneur d'Apremont, nomme Wiriet Noiron, citain et échevin de Metz, son procureur général et messenger spécial pour défendre son heritage de Valleroy, Mognéville (Moyenneville), Bonvillers et de Maizey (Mairis).

A. Original perdu.

B. Copie du XIV^e siècle dans un registre des actes de Joffroi IV d'Apremont sous la rubrique « Lettres de procuration donnees a Wiriet Noiron, citein de Mes, pour retenir heritage de Valeroy, de Moyenneville et des appartenances » (XIV^e siècle) ; Bibl. nat. de Fr., fr. 11835, fol. 15v, n° 1280.

Date : ...l'an mil CCC XLVIII, XXVIII jours ou moix de juillet.

46

1348, 29 juillet.

Joffroi [IV], seigneur d'Apremont, à la suite de l'arrestation par sa mère, dame de Dun, de Wiet, facteur et gouverneur de la maison de Jacquemin Discubaw de Kyer, marchand lombard demeurant à Dun, pour avoir mésusé des privilèges qui avaient été octroyés à Jacquemin par lui comme par elle, trouve un accord, en présence de Jean d'Apremont, seigneur de Forbach, son frère, au nom de sa mère et de son conseil, et des

Lombards ; les privilèges octroyés seront désormais respectés scrupuleusement ; les Lombards donnent à Joffroi 300 florins d'or à l'écu contre sa protection et consentent à accorder un répit de paiement à différents de leurs débiteurs.

A. Original perdu.

B. Copie du XIV^e siècle dans un registre des actes de Joffroi IV d'Apremont sous la rubrique « Lettres de l'acort fait au lombars dez murs a Dun de ce que on les avoit arresteiz pour plusieurs choses » (XIV^e siècle) ; Bibl. nat. de Fr., fr. 11835, fol. 15v - 16, n° 1281.— C. Copie du XIV^e siècle dans un registre des actes de Joffroi IV d'Apremont ; Bibl. nat. de Fr., fr. 11835, fol. 16v - 17. Cette copie a été barrée dans le registre : « Per erreur escript » (XIV^e siècle).

Date : ...*l'an mil CCC XLVIII, le mardy devant feste saint Pierre, aoust entrant* (d'après B).

47

1348, 29 juillet.

Joffroi [IV], seigneur d'Apremont, reconnaît avoir reçu 100 florins d'or à l'écu des Lombards des murs de Dun, par l'intermédiaire de Wiet, leur facteur, sur les 300 qu'ils lui doivent.

A. Original perdu.

B. Copie du XIV^e siècle dans un registre des actes de Joffroi IV d'Apremont sous la rubrique « Lettres de quittance de C escus que messires ai receut des lombars des murs a Dun en rabat des III^e escus qui li avoient donnés » (XIV^e siècle) ; Bibl. nat. de Fr., fr. 11835, fol. 16, n° 1282.— C. Copie du XIV^e siècle dans un registre des actes de Joffroi IV d'Apremont ; Bibl. nat. de Fr., fr. 11835, fol. 17. Cette copie a été barrée dans le registre : « [Per er]rour [es]cript » (XIV^e siècle).

Date : ...*l'an mil CCC XLVIII, le mardi devant feste saint Pierre, aoust entrant* (d'après B).

48

1348, 30 juillet.

Joffroi [IV], seigneur d'Apremont, charge Jean de Briouilles, écuyer, et Bernard Wautron, bourgeois de Dun, de recevoir de Jacquemin Discubaw de Kyer, par l'intermédiaire de Wiet, son facteur, la somme de 200 florins à l'écu que Jacquemin lui doit, et de lui en donner quittance.

A. Original perdu.

B. Copie du XIV^e siècle dans un registre des actes de Joffroi IV d'Apremont sous la rubrique « Lettres de commission donnee a Jehan de Briouilles et Bernard Wautron pour recevoir des Lombars dez murs a Dun II^e escus et donner quittance pour mons. » (XIV^e siècle) ; Bibl. nat. de Fr., fr. 11835, fol. 16, n^o 1283. L'acte a été barré dans le registre : « Elle fuit rendue a mons. car il fit la quittance » (XIV^e siècle).— C. Copie du XIV^e siècle dans un registre des actes de Joffroi IV d'Apremont ; Bibl. nat. de Fr., fr. 11835, fol. 17. Cette copie a été barrée dans le registre : « [Per er]rouur [es]cript » (XIV^e siècle).

Date : ...*l'an mil CCC XLVIII, le mercredy devant feste saint Pierre, aoust entrant* (d'après B).

49

1348, 30 juillet.

Joffroi [IV], seigneur d'Apremont, charge Jean de Briouilles, écuyer, et Bernard Wautron, bourgeois de Dun, de recevoir des Lombards d'enmi le marchiet a Dun, par l'intermédiaire d'Humbert, leur facteur, la somme de 100 florins à l'écu qu'ils lui doivent, et de leur en donner quittance.

A. Original perdu.

B. Copie du XIV^e siècle dans un registre des actes de Joffroi IV d'Apremont sous la rubrique « Lettres de commission donnee a Jehan de Briouilles et Bernard de Dun pour

recevoir des Lombars d'enmi le marchiet a Dun C florins a l'escut et donner quittance pour mons. » (XIV^e siècle) ; Bibl. nat. de Fr., fr. 11835, fol. 16v, n° 1284.— C. Copie du XIV^e siècle dans un registre des actes de Joffroi IV d'Apremont ; Bibl. nat. de Fr., fr. 11835, fol. 17 - 17v. Cette copie a été barrée dans le registre : « [Per er]rou[r] [es]cript » (XIV^e siècle).

Date : ...*l'an mil CCC XLVIII, le mercredi devant feste saint Pierre, aoust entrant* (d'après B).

50

1348, 1^{er} août.

Joffroi [IV], seigneur d'Apremont, reconnaît devoir à Hercen de Montsoul, fille de Wiart qui fut, la somme de 10 florins à l'écu à rendre en trois fois aux termes de Noël 1348, de la Saint-Jean 1349 et de Noël suivant. Cette somme correspond à ce que devait Marguerite de Sully, dame d'Apremont, sa femme, à Herbin de Montsoul dont Hercen a hérité et dont Renard, doyen d'Apremont, a été l'exécuteur testamentaire.

A. Original perdu.

B. Copie du XIV^e siècle dans un registre des actes de Joffroi IV d'Apremont sous la rubrique « Lettrez de X florins a l'escut que messires doit a Hercen de Montsoul a III paiemens » (XIV^e siècle) ; Bibl. nat. de Fr., fr. 11835, fol. 17v, n° 1285. L'acte a été barré dans le registre : « Elles sont rendues » (XIV^e siècle).

Date : ...*l'an mil CCC XLVIII, le premier jour dou moix d'aoust.*

51

1348, 2 août.

Joffroi [IV], seigneur d'Apremont, cède à tous jours à Helui, veuve de Jacques de Marbotte, pour elle et pour ses enfants, des biens sis au ban de Marbotte pour lesquels

elle, ou ses héritiers, lui paiera chaque année à la Saint-Rémi, par l'intermédiaire du maire de Marbotte, 7 sous de petits tournois vieux.

A. Original perdu.

B. Copie du XIV^e siècle dans un registre des actes de Joffroi IV d'Apremont sous la rubrique « Lettres de plusieurs heritages que messires ait laxés a tous jours a Heiluy, femme Jakes de Marbottez, chascun parmi VII s. tourn. » (XIV^e siècle) ; Bibl. nat. de Fr., fr. 11835, fol. 17v - 18, n° 1286.

Date : ...l'an mil CCC XLVIII, le second jour dou moix d'aoust.

52

1348, 5 août.

Joffroi [IV], seigneur d'Apremont, affranchit à vie de toute redevance et de tout devoir envers lui, si ce n'est l'ost et la chevauchée, Jehan dit l'Aumosnier, son sergent d'Apremont, à l'occasion de son mariage avec Jeanne, veuve d'Olri de Vertuzey ; Jean et sa femme pourront demeurer, à leur convenance, à Vertuzey ou à Apremont, sans retenue de leurs biens à Apremont ou à Vertuzey.

A. Original perdu.

B. Copie du XIV^e siècle dans un registre des actes de Joffroi IV d'Apremont sous la rubrique « Lettres de la franchise Jehan dit l'Amoisnier, sergent d'Aspremont, toute sa vie » (XIV^e siècle) ; Bibl. nat. de Fr., fr. 11835, fol. 18, n° 1287. L'acte est barré dans le registre : « Elle est rendue » (XIV^e siècle).

Date : ...l'an mil CCC XLVIII, le mardi devant feste saint Lorent.

53

1348, 12 août.

Joffroi [IV], seigneur d'Apremont, reconnaît devoir à Henrion Ysnard de Castel, à Jacommin et Wilemin, ses fils, marchands lombards et citains d'Asti demeurant à Essey, la somme de 64 livres de petits tournois : ils ont payé pour lui cette somme à Jean Hermant de Prény, porteur d'une lettre selon laquelle Joffroi devait 64 livres de petits tournois à Simon du Nuef Chastel.

A. Original perdu.

B. Copie du XIV^e siècle dans un registre des actes de Joffroi IV d'Apremont sous la rubrique « Lettres de LXIII lb. tor. gros pour XIII d. que messires doit au Lombars d'Ascey. Et fuit pour paier Jehan Hermant de Priney pour la debte de mons. Symon Trueve denier dou Nuef Chastel » (XIV^e siècle) ; Bibl. nat. de Fr., fr. 11835, fol. 18 - 18v, n° 1288. L'acte est barré dans le registre : « Elles sont rendues a mons. par autre acort » (XIV^e siècle).

Date : ...l'an mil CCC XLVIII, le mardi après feste saint Lorent.

54

1348, 28 août.

Brunnes le Lombards d'Essey, bourgeois d'Essey, Aubertin, fils d'Androuin le Clerc qui fut, et Chrétien de Maizeray, clerc demeurant à Essey, garde du sceau du tabellion d'Essey, font savoir de par Pierre de Bar, seigneur de Pierrefort, et Joffroi [IV], seigneur d'Apremont, que plusieurs personnes de Rambucourt, Ressoncourt, Xivray, Marvoisin et Géry ont reconnu par devant eux devoir tous ensemble à Jean, dit Grimoard, de Saint-Mihiel la somme de 160 livres de bons petits tournois pour des draps, du vin et d'autres denrées qu'ils ont reçus de Jean. Ils doivent payer cette somme à la Nativité saint Jean-Baptiste 1349.

A. Original perdu.

B. Copie du XIV^e siècle dans un registre des actes de Joffroi IV d'Apremont ; Bibl. nat. de Fr., fr. 11835, fol. 19v - 20. L'acte est barré dans le registre : « Elle est rendue et païee » (XIV^e siècle).

Date : ...*l'an de grace nostre signour Jhesu Crit mil CCC XLVIII, le juedy vigile de la decolation saint Jehan baptiste.*

55

1348, 3 septembre.

Joffroi [IV], seigneur d'Apremont, permet à Jean, fils de Jean le Grand de Dannevoux, son homme, de recevoir la tonsure.

A. Original perdu.

B. Copie du XIV^e siècle dans un registre des actes de Joffroi IV d'Apremont sous la rubrique « Lettres de la grace que messires ait donnee a Jehan, fil le grant Jehan de Donnevou, de penre tonsure de cleric de quelcunque archevesque ou evesque catholique » (XIV^e siècle) ; Bibl. nat. de Fr., fr. 11835, fol. 18v, n° 1289. L'acte est barré dans le registre : « Elle fuit rendue par I autre » (XIV^e siècle) [voir acte n° 71].

Date : ...*l'an mil CCC XLVIII, le III jour dou moix de septembre.*

56

1348, 11 septembre.

Joffroi [IV], seigneur d'Apremont, reconnaît devoir à Henrion Ysnard de Castel, Jacomin et Willemin, ses enfants, marchands lombards et citains d'Asti demeurant à Essey et à Gondrecourt, la somme de 15 florins d'or à l'écu qu'ils ont remise à Gilles, son cellérier.

A. Original perdu.

B. Copie du XIV^e siècle dans un registre des actes de Joffroi IV d'Apremont sous la rubrique « Lettrez de XV florins a l'escut que messires doit au Lombars d'Ascey a paier a la volentei. Et fuit pour Jehan de Pont par la main mons. Gile de Saint Agnien » (XIV^e siècle) ; Bibl. nat. de Fr., fr. 11835, fol. 20, n° 1291. L'acte est barré dans le registre : « Elles sunt rendues a mons. » (XIV^e siècle).

Date : ...*l'an mil CCC XLVIII, le juedy après la nativité Nostre Dame, on moix de septembre.*

57

1348, 14 septembre.

Joffroi [IV], seigneur d'Apremont, reconnaît avoir reçu, par l'intermédiaire de Wiet, leur facteur, 200 des 300 florins à l'écu que les Lombards demeurant aux murs de Dun lui devaient ; il donne quittance à Jean de Briouilles, à Alardin de Mouzay, à l'Auvergnat de Milly et à Bernard Wautron, bourgeois de Dun, qui s'étaient portés garants du paiement des 300 écus.

A. Original perdu.

B. Copie du XIV^e siècle dans un registre des actes de Joffroi IV d'Apremont sous la rubrique « Lettres de quittance de II^e florins a l'escut que messires ait receut des Lombars des murs a Dun en rabat de III^e escus qu'il devoient a mons. » (XIV^e siècle) ; Bibl. nat. de Fr., fr. 11835, fol. 20v, n° 1292.

Date : ...*l'an mil CCC XLVIII, le juedy après la nativité Nostre Dame, on moix de septembre.*

58

1348, 15 septembre.

Joffroi [IV], seigneur d'Apremont, convient avec la communauté de Dun que, de son vivant, il ne peut mettre Brandeville en nulle autre main que la sienne ou celle des bourgeois de Dun.

A. Original perdu.

B. Copie du XIV^e siècle dans un registre des actes de Joffroi IV d'Apremont sous la rubrique « Lettres par lesquelles messires ait convent a ceuls de Dun qu'il ne puet mettre, sa vie durant, sa ville de Brandeville fuers de ses mains se ce n'est qu'en la main ceuls de Dun » (XIV^e siècle) ; Bibl. nat. de Fr., fr. 11835, fol. 20v, n° 1293.

Date : ...l'an mil CCC XLVIII, le londemain de l'exaltation sainte Croy, au moix de septembre.

59

1348, 15 septembre.

Joffroi [IV], seigneur d'Apremont, fait savoir que Marguerite de Briouilles, veuve d'Ancelet de Briouilles, son clerc, et Jean, fils de cette dernière, ont vendu à Nicole, chanoine d'Apremont, son chapelain, frère d'Ancelet, la maison qu'ils avaient au château d'Apremont, sise à côté de celle de Jean de Pont, pour la somme de 15 livres de petits tournois.

A. Original perdu.

B. Copie du XIV^e siècle dans un registre des actes de Joffroi IV d'Apremont sous la rubrique « Lettres dou vendage que Marguerite, femme Ancelet de Briouilles et Jehans, ses fils, ont fait au signor Nicole de sa maison d'Aspremont » (XIV^e siècle) ; Bibl. nat. de Fr., fr. 11835, fol. 20v, n° 1294.

Date : ...l'an mil CCC XLVIII, le londemain de l'exaltation sainte Croix au moix de septembre.

60

1348, 15 septembre.

Joffroi [IV], seigneur d'Apremont, assigne pour trois ans à la communauté de Dun les revenus dont il dispose à Brandeville — et qui sont levés pour lui par le sergent qui pour nous lad. terre gouverneray — en paiement des 200 écus d'or que la communauté lui a prêtés pour racheter une terre aux héritiers d'Arnoul d'Arlon.

A. Original perdu.

B. Copie du XIV^e siècle dans un registre des actes de Joffroi IV d'Apremont sous la rubrique « Lettres que messires ait assignei a ceuls de Dun les chasteils et revenues de Brandeville a tenir par III ans pour la recompensation de II^e escus qu'il ont presteit pour faire le rachat d'icelle terre au hoirs d'Arnoul d'Erlons » (XIV^e siècle) ; Bibl. nat. de Fr., fr. 11835, fol. 20v - 21, n° 1295. L'acte a été barré dans le registre : « Elles sont rendues ».

Date : ...l'an mil CCC quarante et euit, le londemain de l'exaltation sainte Croix ou moix de septembre.

61

1348, 29 septembre.

Joffroi [IV], seigneur d'Apremont, reconnaît avoir reçu de Jacquinet le Caillet de Vitry, son procureur, la somme de 11 livres et 16 sous tournois, en faible monnaie, qui avait été remise à ce dernier par Pierre Boileau (Boilyawe), garde du tabellionage de Vitry, en déduction de la somme assignée à Joffroi par Franque Lanemer, receveur de Champagne.

A. Original perdu.

B. Copie du XIV^e siècle dans un registre des actes de Joffroi IV d'Apremont sous la rubrique « Lettres de quittance de XI lb. XVI s. tor., le doublet pour II par., receus de Jaquinet le Caillet qui les avoit receut de Pierre Boilyawe pour le terme de la Toussaint par XLVII » (XIV^e siècle) ; Bibl. nat. de Fr., fr. 11835, fol. 21, n° 1297.

Date : ...l'an mil CCC XLVIII, le quart jour dou moix de juillet.

62

1348, 4 octobre.

Joffroi [IV], seigneur d'Apremont, donne quittance à Gilles de Saint-Agnant, chanoine d'Apremont, son cellérier, pour tout ce qu'il a reçu en son nom jusqu'à la veille de la dernière Saint-Jean-Baptiste (23 juin 1348).

A. Original perdu.

B. Copie du XIV^e siècle dans un registre des actes de Joffroi IV d'Apremont sous la rubrique « Lettres de quittance que messires ait donné a mons. Gile de Saint Agnien pour le temps qu'il ait estei celerier et gouverneit l'osteil de ce qu'il ait receut et rendu jusques a la Saint Jehan par XLVIII » (XIV^e siècle) ; Bibl. nat. de Fr., fr. 11835, fol. 21 - 21v, n° 1298.

Date : ...l'an mil CCC XLVIII, le quart jour dou moix d'octobre.

63

1348, 9 octobre.

Joffroi [IV], seigneur d'Apremont, acquitte Jeanne d'Arras, née dans le royaume de France, fille d'Étiennette Wiltegoht et femme de Philippe de Maulgrei, écuyer demeurant à Bissen, de tout ce qu'il pourrait réclamer en tant que seigneur de Quiévrain, en vertu de son droit d'aubaine, à condition que 12 parisisis soient versés le cas échéant.

A. Original perdu.

B. Copie du XIV^e siècle dans un registre des actes de Joffroi IV d'Apremont sous la rubrique « Lettres comment messires ait acquitté damiselle Jehenne, feme Philippe de Maulgrei, de avoir parson de ses mobles et acqués après son deceps parmi XII par. paans quant li cas y eschairait » (XIV^e siècle) ; Bibl. nat. de Fr., fr. 11835, fol. 21v, n° 1299.

Date : ...l'an de grace Nostre Signor mil CCC XLVIII, le jour de feste saint Denis.

64

1348, 9 décembre.

Marie de Bar, dame de Dun, fait savoir que Renaud de Lion[-devant-Dun], écuyer, et Jeanne, sa femme, ont vendu à Arnoul, dit l'Auvergnat, son prévôt de Dun, 50 arpents de bois pour la somme de 30 sous tournois.

A. Original perdu.

B. Copie du XIV^e siècle dans un registre des actes de Joffroi IV d'Apremont sous la rubrique « Lettres dou vendage des L arpens de boix enqueils la confirmations ci devant escripte est ennexee » (XIV^e siècle) ; Bibl. nat. de Fr., fr. 11835, fol. 23v.

Date : ...l'an de Grace Nostre Signor mil CCCXLVIII, le londemain de la conception Nostre Dame ou moix de decembre.

65

1348, 9 décembre.

Joffroi [IV], seigneur d'Apremont, confirme la vente de 50 arpents de bois faite par devant Marie de Bar, dame de Dun, sa mère, par Renaud de Lion[-devant-Dun] et Jeanne, sa femme, à Arnoul dit l'Auvergnat, prévôt de Dun, pour la somme de 30 sous tournois.

A. Original perdu.



B. Copie du XIV^e siècle dans un registre des actes de Joffroi IV d'Apremont sous la rubrique « Lettres que messires ait confermei le vendage que Renauls de Lyon et sa femme ont fait a Arnolt l'Auvergnet, prevost de Dun, de environ L arpens de boix en heritage » (XIV^e siècle) ; Bibl. nat. de Fr., fr. 11835, fol. 23, n° 1305.

Date : ...l'an mil CCC XLVIII, ou moix de decembre, le londemain de feste de la conception Nostre Dame.

66

1348, 13 décembre.

Joffroi [IV], seigneur d'Apremont, fait savoir que Renaudin, fils d'Estevenet d'Essey, boucher, ayant pris pour épouse Jennette, fille de Grimoard de Saint-Mihiel, il lui avait demandé de vendre à des bourgeois d'Essey, avant le jour des Bures 1348 (1^{er} mars 1349 n. st.), tous les biens qu'il possède à Essey et au ban d'Essey[voir acte n° 9]. Il permet à Renaudin de demeurer à Essey avec sa femme et ses héritiers à condition qu'il le serve comme ses autres bourgeois d'Essey et que sa femme et ses héritiers le servent après son décès. Au cas où Renaudin se réclamerait d'un autre seigneur, il doit vendre tous les biens qu'il possède à Essey dans l'espace d'un an après le jour de cette déclaration ; passé ce délai, les biens de Renaudin lui reviendraient.

A. Original perdu.

B. Copie du XIV^e siècle dans un registre des actes de Joffroi IV d'Apremont sous la rubrique. « Lettres que messires ait ottroiet a Renauldin, fil Estevenet d'Ascey, et a Jennette, fille Grimoart, sa femme, qu'il demorent a Escey a la loy et franchise d'Ascey sor plusieurs conditions » (XIV^e siècle) ; Bibl. nat. de Fr., fr. 11835, fol. 22, n° 1300.

Date : ...l'an de grace Nostre Signor mil CCC XLVIII, le jour de feste sainte Lucye ou moix de decembre.

67

1348, 13 décembre.

Joffroi [IV], seigneur d'Apremont, fait savoir que Masselin d'Essey, fils de Jean Gilet qui fut, ayant pris pour épouse Berthe, fille de Robert d'Euvezin, il lui avait demandé de vendre à des bourgeois d'Essey, avant le jour des Bures 1348 (1^{er} mars 1349 n. st.), tous les biens qu'il possède à Essey et au ban d'Essey. Il permet à Masselin de demeurer à Essey avec sa femme et ses héritiers à condition qu'il le serve comme ses autres bourgeois d'Essey et que sa femme et ses héritiers le servent après son décès. Au cas où Masselin se réclamerait d'un autre seigneur, il doit vendre tous les biens qu'il possède à Essey dans l'espace d'un an après le jour de cette déclaration ; passé ce délai, les biens de Masselin lui reviendraient.

A. Original perdu.

B. Copie du XIV^e siècle dans un registre des actes de Joffroi IV d'Apremont sous la rubrique « Lettres que messires ait ottoiet a Masselin, fil Jehan Gilet d'Ascey, et a Berte d'Uvisin, sa femme, qu'il demoront a Escey a la loy et franchise d'Ascey sor plusieurs conditions » (XIV^e siècle) ; Bibl. nat. de Fr., fr. 11835, fol. 22, n° 1301.

Date : ...l'an de grace Nostre Signor mil CCC XLVIII, le jour de feste sainte Lucye ou moix de decembre.

68

1348, 13 décembre.

Joffroi [IV], seigneur d'Apremont, retient Guillaume, fils de Bousardel d'Essey, pour qu'il demeure, sa vie durant, à Tigéville selon la franchise qu'il a accordée aux bourgeois d'Essey ; Guillaume lui versera chaque année 12 vieux parisis par l'intermédiaire du prévôt d'Apremont.

A. Original perdu.

B. Copie du XIV^e siècle dans un registre des actes de Joffroi IV d'Aprémont sous la rubrique « Lettrez comment messires ait retenut Willaume, fil Bousardel d'Ascey, sa vie durant, pour demorer a Thiegeiville et l'ait franchy celont la franchise d'Ascey parmi XII par. viés chascun an » (XIV^e siècle) ; Bibl. nat. de Fr., fr. 11835, fol. 23v, n° 1306.

Date : ...*l'an mil CCC XLVIII, le jour de feste sainte Lucye ou moix de decembre.*

69

1348, 16 décembre.

Joffroi [IV], seigneur d'Aprémont, reconnaît avoir vendu à son oncle Henri d'Aprémont, évêque de Verdun, et à l'évêché de Verdun, avec clause de rachat, tout ce qu'il avait à Flirey, Bras-le-Grand, Bras-le-Petit, Vachérauville, Samogneux, à Régneville (exceptés le conduit du grand chemin, dit la Croisette dessous Belleville, jusqu'à Dun, et les fiefs que Baudouin, fils de Jean de Régneville, tient de lui à Régneville et qu'il tient lui-même du roi de France) et les droits qu'il détenait sur l'avouerie de Dieulouard.

A. Original, parchemin, H= 335 / 320 mm x L= 390 / 395 mm (repli= 25 mm), jadis scellé de deux sceaux sur doubles queues ; Arch. dép. M.-M., B 515, 26^e liasse, n° 18.

Signé : Nicole Richier. *Sous le repli, à droite de la première incision* : XIIIc et II• ; *à droite de la seconde incision* : ..I•.

Au dos : Touche à l'éveschiet (XVI^e siècle) ; Cession de ce que Joffroy d'Aprémont avoit à Vacheronville, Charny, Bras et Vallerois en faveur de l'évêque de Verdun, son oncle (XVII^e siècle) ; N° 18 Aspremont 26^e liasse. 1348 Xbre. Aspremont (XVIII^e).

B. Copie du XIV^e siècle dans un registre des actes de Joffroi IV d'Aprémont sous la rubrique « Lettres de Saulvetei que messires ait donné a mons. de Verdun et au chapitle pour le rachat de Vacherouville sor plusieurs conditions s'il se faisoit, et les ait saielles Gobers, filz mons. » (XIV^e siècle) ; Bibl. nat. de Fr., fr. 11835, fol. 22 - 23, n° 1302².

² En marge : *[Et l'ai]t Gobers, [fils monsei]gneur, saiellé [celle] lettre et [est li] première [sign]ee sor [le n]ombre [I]* (XIV^e siècle).

Date : ...l'an de grace Nostre Signor mil CCC XLVIII, ou moix de decembre, le mardy devant feste saint Thomas apostre.

70

1348, 17 décembre.

Joffroi [IV], seigneur d'Apremont, permet à Thierry, son homme, fils de maître Colard, son armateur qui fut, de recevoir la tonsure.

A. Original perdu.

B. Copie du XIV^e siècle dans un registre des actes de Joffroi IV d'Apremont sous la rubrique « Lettres que messires ait otroiet a Thieriet, fil maistre Colard l'armateur qui fut, de penre tonsure de clerc » (XIV^e siècle) ; Bibl. nat. de Fr., fr. 11835, fol. 23, n° 1303.

Date : ...l'an mil CCC XLVIII, ou moix de decembre, le mercredy devant feste saint Thomas apostre.

71

1348, 17 décembre.

Joffroi [IV], seigneur d'Apremont, permet à Jean, son homme, fils de Grand Jean de Dannevoux, de recevoir la tonsure.

A. Original perdu.

B. Copie du XIV^e siècle dans un registre des actes de Joffroi IV d'Apremont sous la rubrique « Lettres que messires ait otroiet a Jehan, fil Grant Jehan de Donnevou, de penre tonsure de clerc » (XIV^e siècle) ; Bibl. nat. de Fr., fr. 11835, fol. 23, n° 1304.

Date : ...l'an mil CCC XLVIII, ou moix de decembre, le mercredy devant feste saint Thomas apostre.

72

1348, 28 décembre.— Dun.

Joffroi [IV], seigneur d'Apremont, accorde un sauf-conduit à Jean, dit Petit, son bourgeois de Mouzay, pour lui et sa famille.

A. Original perdu.

B. Copie du XIV^e siècle dans un registre des actes de Joffroi IV d'Apremont sous la rubrique « Lettres dou saul conduit Jehan Petit de Mousay et comment messires prie a tous que on ne li face nul griés, enpeschement ne damage a lui ne a sa maigniee » (XIV^e siècle) ; Bibl. nat. de Fr., fr. 11835, fol. 24, n° 1308.

Date : ...a Dun, le diemenge après Noeil l'an mil CCC XLVIII

73

1348, 28 décembre.— Dun.

Joffroi [IV], seigneur d'Apremont, accorde un sauf-conduit au clerc Gilles, dit de Baulon, son bourgeois de Mouzay, pour lui et sa famille.

A. Original perdu.

B. Copie du XIV^e siècle dans un registre des actes de Joffroi IV d'Apremont sous la rubrique « Lettres dou saul conduit Gilet, dit de Baulon, demorant a Mousay et comment messires prie a tous que on ne li facet lui ne sa maigniee vilenie, arrestement ne empeschement » (XIV^e siècle) ; Bibl. nat. de Fr., fr. 11835, fol. 24, n° 1309.

Date : ...a Dun, le diemenge après Noeil, l'an mil CCC XLVIII.

1348, 31 décembre.

Joffroi [IV], seigneur d'Apremont, envoie Nicole, son chapelain, et Othignon, son sergent, à Thiébaud Lambert, citain et aman de Metz, pour faire le compte de ce qu'il doit et payer le reliquat.

A. Original perdu.

B. Copie du XIV^e siècle dans un registre des actes de Joffroi IV d'Apremont sous la rubrique « Lettres que messires ait estaubli le signor Nicole et Othignon pour conter a Thiebaul Lambert de Mes et repenre de lui lettres, escripts et esplois qu'il ait de mons. et de ses hommes » (XIV^e siècle) ; Bibl. nat. de Fr., fr. 11835, fol. 23v - 24, n° 1307. L'acte est barré dans le registre : « Elles sunt rendues a m[ons.] » (XIV^e siècle).

Date : ...l'an mil CCC XLVIII, le mercredy après la Nativité Nostre Signor.

INDEX

Les références sont faites aux numéros du catalogue.

A

- ADAM de Sassey, écuyer, mari de Jeanne de Sassey († avant 1348) : 29, 35.
- ADELINE demeurant à Vertuzey, veuve de Jennin de la Chambre, mère de Jacomin et de Wyon : 32.
- ALARDIN de Mouzay : 57.
- ALEMANT (L') : voir Lalemant.
- ANCELET de Brioules, frère de Nicole (chanoine d'Apremont et chapelain du seigneur d'Apremont), mari de Marguerite, père de Jean (clerc du seigneur d'Apremont), † avant 1348 : 59.
- ANDROUIN de Brasseitte : 26.
- ANDROUIN le Clerc, père d'Aubertin, [demeurant à Essey] († avant 1348) : 54.
- ANDROWIN : voir Androuin.
- ANTOINE, facteur de Jacomin Discubaw de Kyer, marchand lombard demeurant à Dun:6.
- ANTOINE, lombard demeurant *en maisels* à Verdun : 23, 24.
- APREMONT-LA-FORÊT (Meuse, cant. Saint-Mihiel) : 26, 52.
- arbalétriers de la mairie d'Apremont : 33, 39.
- chanoine : voir Gilles de Saint-Agnant (cellérier), Nicole (chapelain).
- château : 4, 59.
- . hôtel du seigneur d'Apremont : 32.
- . maison d'Ancelet et de Marguerite de Brioules : 59 (vente à Nicole, chanoine d'Apremont)
- . maison de Jean de Pont : 59.
- censive : 21.
- doyen : voir Renard.

- juifs : voir Jesson, dit Choppin, le juif.
- mairie : 34.
- officiers et gens des seigneurs d'Apremont
 - . *armeur* : voir Colard.
 - . « celui qui nos cires receverait » : 32.
 - . chapelain : 16. Voir Nicole.
 - . cellérier : voir Gilles de Saint-Agnant.
 - . clerc : voir Ancelet de Brioules.
 - . écuyer : voir Richer de Ressoncourt.
 - . prévôt : 25, 68.
 - . procureur général : voir Jacquinet le Caillet, Richer de Ressoncourt, Wiriet Noiron.
 - . sergent : 60 (à Brandeville). Voir Jean dit l'Aumosnier, Othignon.
 - . valet : Jean de Géry.
- prieur : 16.
- seigneurs, dames et héritiers : voir Gobert, Joffroi IV, Marie de Bar.
 - . cadets : voir Henri (évêque de Verdun), Jean (seigneur de Conflans et de Forbach).
- ARLON (Belgique, Luxembourg, ch.-l.) : voir Arnoul.
- ARNOUL d'Arlon : 60 (héritiers).
- ARNOUL, dit l'Auvergnat, prévôt de Dun : 64, 65.
- ARRAS (Pas-de-Calais, ch.-l.) : voir Jeanne d'Arras.
- AST : voir *Aist*.
- ASTI (Italie, prov. d'Alexandrie) :
 - citains : voir Henrion Ysnard de Castel, Jacomin, Willemin.
- AUBERTIN, fils d'Androuin le Clerc qui fut, [demeurant à Essey] : 54.
- AUBRION, fils de Richer de Ressoncourt : 44.
- AUMOSNIER (L') : voir Jean dit l'Aumosnier, sergent d'Apremont.
- AUVERGNAT (L') : voir Arnoul, dit l'Auvergnat.
- AUVERGNAT (L') de Milly : 57.
- AYNARD, père de Warnesson, dit Marcel, de Pont : 25, 28, 31.
- AYSNARD : voir Aynard.

B

- BAR (comté) :
 - famille comtale : voir Marie de Bar, Pierre de Bar, Thiébaud (seigneur de Pierrepont).

- BAUDOIN de Régneville, fils de Jean de Régneville : 69.
- BAULON : voir Gilles dit de Baulon.
- BELLEVILLE (Meuse, cant. Charny) :
— la Croisette dessous Belleville : 69.
- BERNARD Wautron, bourgeois de Dun : 48, 49, 57.
- BERTHE d'Euvezin, fille de Robert d'Euvezin et femme de Masselin d'Essey : 67.
- BISSEN (Luxembourg) : voir Philippe de *Maulgri*.
- BOILEAU : voir Pierre Boileau.
- BOILYAWÉ* : voir Boileau.
- BONCOURT (Meuse, cant. Commercy) : 22, 27.
— hommes du seigneur d'Apremont : 27.
- BONNE VIE : voir Jacques Bonne Vie.
- BONVILLERS (M.-M., cant. Audun-le-Roman) : 45.
- BOUSARDEL d'Essey, père de Guillaume d'Essey : 68.
- BOUVRON (M.-M., cant. Toul nord) : voir Henri de la Rappe, Isabelle, Joffroi de *Nicey*, Poince.
- BRANDEVILLE (Meuse, cant. Damvillers) : 58, 60.
— sergent du seigneur d'Apremont « qui pour nous lad. terre gouverneray » : 60.
- BRAS (Meuse, cant. Charny) : 69.
- BRAS-LE-GRAND : voir Bras.
- BRAS-LE-PETIT : voir Bras.
- BRASSEITTE (Meuse, cant. Saint-Mihiel) : voir Androuin.
- BRIEULLES-SUR-MEUSE (Meuse, cant. Dun) : 22. Voir Ancelet de Briouilles, Jean de Briouilles (écuyer), Jean de Briouilles (fils d'Ancelet et de Marguerite), Marguerite de Briouilles, Nicole (chanoine d'Apremont).
- BRUNNES le Lombard d'Essey, bourgeois d'Essey : 54.

C

- CAILLET : voir Jacquinet le Caillet.
- CASTEL : voir Henrion Ysnard de Castel, Jacomin, Willemin.
- CESSE* : voir Sassey.
- CHAILLAR : voir Estevenin Chaillar de Saint-Mihiel.
- CHAMBRE : voir Jennin de la Chambre.
- CHAMPAGNE (recette) :
— receveur : 7, 8, 41. Voir Franque Lanemer.
- Voir aussi Vitry-en-Perthois (tabellionage).

- CHÂTEAU-NEUF (ou Neuf-Château, fief et seigneurie ; Moselle, cant. Château-Salins, com. d'Haboudange) : voir *Nuef Chastel*.
- CHÂTEL-SAINT-BLAISE (Moselle, cant. Montigny-lès-Metz, com. d'Augny) : voir *Nuef Chastel*.
- CHAUDET de Xivray, père d'Isabelle : 44.
- CHOPPIN : voir Jesson, dit Choppin, le Juif.
- CHRÉTIEN de Maizeray, clerc juré et garde du sceau du tabellionage d'Essey : 30, 54.
- CLERC : voir Androuin le Clerc, Aubertin.
- COLARD, *armateur* du seigneur d'Apremont : 70.
- COLIGNON de Dain, écuyer : 17.
- CONFLANS-EN-JARNISY (M.-M., ch.-l. cant.) : voir Jean d'Apremont.
- CONRARD, marchand lombard du marché de Dun, frère de Wiet : 11, 36.
- CORNIÉVILLE (Meuse, cant. Commercy) : 28, 31.
- CROISETTE (LA) : voir Belleville.

D

- DAIN-EN-SAULNOIS (Moselle, cant. Pange, com. Rémilly) : 17
— écuyers : voir Colignon.
- DANNEVOUX (Meuse, cant. Montfaucon) : voir Jean (clerc), Jean le Grand.
- DIEULOUARD (M.-M., cant. Pont-à-Mousson) :
— avouerie : 69.
- DISCUBAW DE KYER : voir Jacomin Discubaw de Kyer.
- DOMENGIN (?) DE VITEL, clerc de Franque Lanemer, receveur de Champagne : 5.
- DUN DANS LE SAULNOIS : voir Dain-en-Saulnois.
- DUN-SUR-MEUSE (Meuse, ch.-l. cant.) : 22, 69.
— bourgeois : 58. Voir Bernard Wautron.
— communauté : 23, 36, 58, 60.
 . maire : 23.
 . échevins : 23.
 . quarante jurés : 23.
- écuyers : voir Jacomin de Taucigny.
- Lombards
 . Lombards du marché : 40, 42, 49. Voir Conrard Guarzille, Hubert (facteur), Wiet Guarzille.
 . Lombards des murs : 47, 57. Voir Antoine (facteur), Jacomin Discubaw de Kyer, Wiet (facteur).

— prévôt : voir Arnoul dit l'Auvergnat.
voir aussi Marie de Bar.

E

ÉRARD de Villers : 26.

ESSEY (M.-M., cant. Thiaucourt, com. Essey-et-Maizerais) : 9, 66, 67.

— boucher : voir Renaudin.

— bourgeois : 9, 66 - 68. Voir Estevenet, Jennette de Saint-Mihiel, Renaudin.

— Lombards : 14, 15, 18, 19, 33. Voir Brunnes, Henrion Ysnard de Castel, Jacomin, Willemin.

— tabellionage

. clerc juré et garde du sceau : voir Chrétien de Maizeray.

voir aussi Androuin, Aubertin, Berthe, Bousardel, Guillaume, Jean Gilet, Masselin.

ESTEVENET d'Essey, père de Renaudin : 9, 66.

ESTEVENIN CHAILLAR, clerc juré de Saint-Mihiel, garde du sceau de la prévôté de Saint-Mihiel : 28.

ÉTIENNETTE Wiltegoht, mère de Jeanne d'Arras : 63.

EUVEZIN (M.-M., cant. Thiaucourt) : voir Berthe d'Euvezin, Robert d'Euvezin.

F

FLIREY (M.-M., cant. Thiaucourt) : 69.

FORBACH (Moselle, ch.-l. cant.) : voir Jean d'Apremont.

FRANCE (royaume) : 63.

— recette de Champagne : 5.

. receveurs : voir Franque Lanemer.

. clerc : Domengin (?) de *Vitel*.

— roi : voir Philippe VI de Valois.

Voir aussi Jeanne d'Arras.

FRANQUE LANEMER, receveur de Champagne : 1 - 3, 5, 61.

G

GÉRY (village disparu, auj. ban de Xivray-Marvoisin ; Meuse, cant. Saint-Mihiel) : 44.

— hommes du seigneur d'Apremont : 15, 54.

voir aussi Jean de Géry.

- GILET : voir Jean Gilet.
- GILLES dit de Baulon, clerc, bourgeois de Mouzay : 73.
- GILLES de Saint-Agnant, chanoine d'Apremont, cellérier du seigneur d'Apremont : 56, 62.
- GIRAUVOISIN (Meuse, cant. Commercy) :
— hommes du seigneur d'Apremont : 27.
- GOBERT d'Apremont, fils aîné de Joffroi IV, futur Gobert IX : 69.
- GONDRECOURT (Meuse, ch.-l. cant.) :
— Lombards : voir Henrion Ysnard de Castel, Jacomin, Willemin.
- GRAND : voir Jean de Dannevoux, dit le Grand.
- GRAND MAURY (LE), père de Jean Maury de Liouville : 39.
- GRIMMOUART : voir Grimoard.
- GRIMOARD : voir Jean dit Grimoard de Saint-Mihiel.
- GRONAI : voir Jacques (chevalier qui fut), Jacques.
- GUARZILLE : voir Conrard Guarzille, Wiet Guarzille.
- GUILLAUME, fils de Bousardel d'Essey : 68.

H

- HABERT : voir Jean.
- HEIX (lieu qui est dit *en heix*, entre Apremont et Saint-Mihiel) : 26.
- HELUI, veuve de Jacques de Marbotte : 51.
- HENRI d'Apremont, évêque de Verdun de 1312 à 1350 : 10, 69.
- HENRI de Hugnes, écuyer : 29, 35.
- HENRI de la Rappe, chevalier, mari de Poince de Bouvron : 10.
- HENRION Ysnard de Castel, marchand lombard d'Essey et de Gondrecourt, citain d'Aist, père de Jacomin et de Willemin : 20, 43, 53, 56.
- HEQUEMELLE : voir Jean dit Hequemelle de Mont Saint-Martin.
- HERBIN de *Montsoul* : 50.
- HERCEN de *Montsoul*, fille de Wiart qui fut : 50.
- HERMANT : voir Jean Hermant de Prény.
- HUBERT ou HUMBERT ou HUMBLET, facteur et gouverneur de la maison de Wiet et de Conrard Guarzille, frères, marchands lombards du marché de Dun : 11, 36, 42, 49.
- HUGNES (anc. château, actuellement ferme ; Meuse, cant. Montmédy, com. Juvigny-sur-Loison) : voir Henri de Hugnes.

HUMBERT : voir Hubert.

HUMBLET : voir Hubert.

I

ISABELLE de Bouvron, femme de Joffroi de Nicey et soeur de Poince de Bouvron : 10.

ISABELLE, fille de Chaudet de Xivray, promise à Aubrion de Ressoncourt : 44.

J

JACOMIN ou JACQUEMIN DISCUBAW DE KYER, marchand lombard demeurant à Dun :
6, 46, 48.

JACOMIN d'Essey, fils d'Henrion Ysnard de Castel, citain d'Aist et marchand lombard
d'Essey et de Gondrecourt : 20, 43, 53, 56.

JACOMIN PINCHE de Saint-Mihiel, chevalier : 28.

JACOMIN DE TAUCIGNY, écuyer demeurant à Dun : 12.

JACOMIN, fils d'Adeline de Vertuzey et de Jennin de la Chambre, frère de Wyon : 32.

JACQUEMIN : voir Jacomin.

JACQUES BONNE VIE, bourgeois de Saint-Mihiel : 26 - 28, 31.

JACQUES Gronais, chevalier qui fut (en 1348) : 13.

JACQUES Gronais, chevalier et citain de Metz : 13, 37, 38.

JACQUES de Marbotte, mari d'Helui († avant 1348) : 51.

JACQUINET le Caillet, demeurant à Vitry, procureur général de Joffroi IV : 8, 61.

JARRIE : voir Géry.

JEAN d'Apremont, seigneur de Conflans et de Forbach, frère de Joffroi IV : 36 - 38,
46.

JEAN dit l'Aumosnier, sergent d'Apremont, mari de Jeanne, veuve d'Olri de Vertusey :
52.

JEAN de Briouilles, écuyer : 48, 49, 57.

JEAN de Briouilles, fils d'Ancelet et de Marguerite de Briouilles : 59.

JEAN de Dannevoux, dit Jean le Grand, père de Jean, clerc : 55, 71.

JEAN de Dannevoux, clerc, fils de Jean le Grand : 55, 71.

JEAN de Géry, valet du seigneur d'Apremont : 21.

JEAN Gilet, père de Masselin d'Essey († avant 1348) : 67.

JEAN dit Grimoard de Saint-Mihiel, père de Jennette : 9, 54, 66.

JEAN Habert : 12.

JEAN dit Hequemelle de Mont Saint-Martin : 29.

- JEAN Hermant de Prény : 43, 53.
 JEAN de Lion-devant-Dun : 29.
 JEAN Maury, fils du Grand Maury de Liouville, arbalétrier de Liouville : 39.
 JEAN dit Petit, bourgeois de Mouzay : 72.
 JEAN de Pont : 59.
 JEAN de Régneville, père de Baudouin de Régneville : 69.
 JEAN dit Rollin, prévôt de Saint-Mihiel : 28.
 JEANNE d'Arras, « née dans le royaume de France », fille d'Étiennette Wiltegoht et femme de Philippe de *Maulgrei*, écuyer : 63.
 JEANNE, femme de Renaud de Lion, écuyer : 64, 65.
 JEANNE de Sassey, veuve d'Adam de Sassey, écuyer : 29, 35.
 JEANNE, veuve d'Olri de Vertuzey et femme de Jean dit l'Aumosnier, sergent d'Apremont : 52.
 JENNETTE, fille de [Jean dit] Grimoard de Saint-Mihiel, femme de Renaudin d'Essey : 9, 66.
 JENNIN de la Chambre, mari d'Adeline demeurant à Vertuzey, père de Jacomin et de Wyon († avant 1348) : 32.
 JESSON, DIT CHOPPIN, LE JUIF, demeurant à Apremont ou à Tigéville : 4.
 JOFFROI IV, seigneur d'Apremont et de Dun de 1325 à 1370 : 1 - 27, 30 - 62, 63 (comme seigneur de Quiévrain), 65 - 74.
 JOFFROI de Nicey, écuyer : 10.
 JUIFS :
 — de Tigéville et d'Apremont : voir Jesson, dit Choppin.

K

KYER : voir Jacomin Discubaw de Kyer.

L

- LALEMANT de Pont-sur-Meuse : 25.
 LAMBERT : voir Thiébaud.
 LANEMER : voir Franque Lanemer, receveur de Champagne.
 LA RAPPE : voir Henri de la Rappe.
 LINAY (Ardennes, cant. Carignan) : voir *Liney*.
 LIGNE-EN-HAINAUT (Belgique, Hainaut) : voir *Liney*.

- LINEY* : peut-être Ligne-en-Hainaut (Belgique, Hainaut), ou encore Linay (Ardennes, cant. Carignan)
- seigneur : 16 (cousin de Joffroi IV).
- LION-DEVANT-DUN* (Meuse, cant. Dun) : voir Jean de Lion, Jeanne, Renaud de Lion.
- LIUVILLE* (Meuse, cant. Saint-Mihiel) : 34. Voir le Grand Maury.
- arbalétrier : voir Jean Maury.
- LOMBARDS* :
- de Dun
- . du marché de Dun : voir Conrard Guarzille, Hubert (facteur), Wiet Guarzille.
- . des murs de Dun : voir Antoine (facteur), Jacomin Discubaw de Kyer, Wiet (facteur).
- d'Essey : voir Brunnes
- d'Essey et de Gondrecourt : Henrion Ysnard de Castel, Jacomin, Willemin.
- de Verdun : Antoine.
- LYONS* : voir Lion-devant-Dun.

M

- MAIRIS* : voir Maizey.
- MAISERIS* : voir Maizeray.
- MAIZERAY* (Meuse, cant. Fresnes-en-Woëvre) : voir Chrétien de Maizeray.
- MAIZEY* (Meuse, cant. Saint-Mihiel) : 45.
- MARBOTTE* (Meuse, cant. Saint-Mihiel) : 51. Voir Helui, Jacques.
- hommes du seigneur d'Apremont : 27.
- maire : 51.
- MARCEL* : voir Warnesson dit Marcel de Pont.
- MARGUERITE* de Briulles, veuve d'Ancelet de Briulles et mère de Jean : 59.
- MARGUERITE* de Sully, fille d'Henri IV de Sully et femme de Joffroi IV d'Apremont : 50.
- MARIE* de Bar, mère de Joffroi IV d'Apremont et dame de Dun : 22, 27, 29, 36, 46, 64, 65.
- conseil : 36, 46.
- prévôt de Dun : voir Arnoul dit l'Auvergnat.
- MARVOISIN* (Meuse, cant. Saint-Mihiel, com. Xivray-Marvoisin) : 44.
- hommes du seigneur d'Apremont : 15, 54.
- MASSELIN* d'Essey, fils de Jean Gilet qui fut, mari de Berthe, fille de Robert d'Euvezin : 67.

MAULGREI : voir Philippe de Maulgrei.

MAURY : voir le Grand Maury, Jean Maury.

METZ (Moselle, ch.-l.) :

— aman : Thiébaud Lambert.

— citains : Jacques Gronais (chevalier qui fut en 1348), Jacques Gronais, Wiriet Noiron

— échevins : Wiriet Noiron.

— monnaie : 37, 38.

MILLY-SUR-BADON (Meuse, cant. Dun-sur-Meuse) : voir l'Auvergnat de Milly.

MOGNÉVILLE (Meuse, cant. Étain) : 45.

MONCEL (hameau ; Meuse, cant. Clermont-en-Argonne, com. d'Aubréville) : voir *Montsoul*.

MONCELLE (moulin ; Meuse, cant. Fresnes-en-Woëvre, com. Marchéville-en-Woëvre) : voir *Montsoul*.

MONT-SAINT-MARTIN (vraisemblablement Ardennes, cant. Monthois ; peut-être M.-M., ch.-l. cant.) : voir Jean dit Hequemelle.

MONTSOUL (peut-être Moncel, hameau, Meuse, cant. Clermont-en-Argonne, com. d'Aubréville ; ou encore Moncelle, moulin, Meuse, cant. Fresnes-en-Woëvre, com. Marchéville-en-Woëvre) : voir Herbin, Hercen, Wiart.

MOUZAY (Meuse, cant. Stenay) :

— bourgeois : voir Alardin, Gilles dit de Baulon (clerc), Jean dit Petit.

MOYENNEVILLE : voir Mogneville.

N

NEUF-CHÂTEAU (ou Château-neuf, fief et seigneurie ; Moselle, cant. Château-Salins, com. d'Haboudange) : voir *Nuef Chastel*.

NEUFCHÂTEAU (Vosges, ch.-l. cant.) : voir *Nuef Chastel*.

NEUFCHÂTEL-DEVANT-METZ (ancien château fort, aujourd'hui Châtel-Saint-Blaise ; Moselle, cant. Montigny-lès-Metz, com. d'Augny) : voir *Nuef Chastel*.

NICEY-SUR-AIRE (Meuse, cant. Pierrefitte-sur-Aire) : voir Isabelle de Bouvron, Joffroi de Nicey.

NICOLE, chanoine d'Apremont, chapelain du seigneur d'Apremont, frère d'Ancelet de Brioules : 59, 74.

NOIRON : voir Wiriet.

NUEF CHASTEL (peut-être Neufchâteau, Vosges, ch.-l. cant. ; ou encore Neufchâtel-devant-Metz, ancien château fort, aujourd'hui Châtel-Saint-Blaise, Moselle, cant. Montigny-lès-Metz, com. d'Augny ; voire Château-neuf, ou Neuf-Château, fief et

seigneurie, Moselle, cant. Château-Salins, com. d'Haboudange) : voir Simon *du Nuef Chastel*.

O

OLRI de Vertuzey : 52.

OTHIGNON, sergent du seigneur d'Apremont : 74.

P

PARISET de Tigéville, père de Wirion : 21.

PETIT : voir Jean dit Petit.

PHILIPPE VI DE VALOIS, roi de France de 1328 à 1350 : 1 - 3, 7, 8, 41, 69.

PHILIPPE de *Maulgrei*, écuyer, mari de Jeanne d'Arras, demeurant à Bissen : 63.

PIERRE DE BAR, seigneur de Pierrefort, fils cadet de Thiébaud II, comte de Bar († 1291) : 9, 54.

PIERRE BOILEAU, chanoine et garde du tabellionage de Vitry : 3, 41, 61.

PIERREFORT (M.-M., cant. Domèvre-en-Haye, com. Martincourt) : voir Pierre de Bar.

PIERREPONT (M.-M., cant. Longuyon) : voir Thiébaud de Bar.

PINCHE : voir Jacomin Pinche de Saint-Mihiel.

POINCE de Bouvron, soeur d'Isabelle de Bouvron et femme d'Henri de la Rappe : 10.

PONT-SUR-MEUSE (Meuse, cant. Commercy) :

— hommes du seigneur d'Apremont : 27.

voir aussi Aynard, Jean, Lalemant, Warnesson dit Marcel.

PRÉNY (M.-M., cant. Pont-à-Mousson) : voir Jean Hermant.

PRINEY : voir Prény.

Q

QUIÉVRAIN (Belgique, prov. Hainaut, cant. Dour) : voir Joffroi IV d'Apremont.

R

RAMBUCOURT (Meuse, cant. Saint-Mihiel) :

— hommes du seigneur d'Apremont : 14, 54.

RÉGNEVILLE (Meuse, canr. Charny) : 69. Voir Baudouin, Jean.

RENARD, doyen d'Apremont : 50.

- RENAUD de Lion, écuyer, marié à Jeanne : 64, 65.
- RENAUDIN, fils d'Estevenet d'Essey, boucher, mari de Jennette, fille de Grimoard de Saint-Mihiel : 9, 66.
- RESSONCOURT (Meuse, cant. Saint-Mihiel, com. Rambucourt) : 44. Voir Aubrion, Richer.
- hommes du seigneur d'Apremont : 14, 54.
- RICHER de Ressoncourt, écuyer : 7 (procureur général de Joffroi IV), 8 (procureur général de Joffroi IV), 44.
- ROBERT d'Euvezin, père de Berthe d'Euvezin : 67.
- ROLLIN : voir Jean, dit Rollin.
- RONVILLE (étang et moulin ; Meuse, cant. Saint-Mihiel, com. Marbotte) :
— étang : 27.
- ROYAUMEIX (M.-M., cant. Domèvre-en-Haye) : 10.

S

- SAINT-AGNANT (Meuse, cant. Saint-Mihiel) : 34. Voir Gilles de Saint-Agnant.
- SAINT-MIHIEL (Meuse, ch.-l. cant.) : 26.
- bourgeois : voir Jacques Bonne Vie.
- clerc juré, garde du sceau de la prévôté : voir Estevenin Chaillar.
- prévôt : voir Jean, dit Rollin.
- voir aussi Jacomin Pinche, Jennette, fille de [Jean dit] Grimoard ; Jean dit Grimoard.
- SAMOGNEUX (Meuse, cant. Charny) : 69.
- SASSEY (Meuse, cant. Dun) : voir Adam de Sassey, Jeanne de Sassey.
- SIMON Trueve Denier *du Nuef Chastel* : 43, 53.
- SULLY-SUR-LOIRE (Loiret, ch.-l. cant.) : 50.

T

- TAILLY (Ardennes, cant. Buzancy) : 29, 35.
- TAUCIGNY : voir Jacomin.
- THIÉBAUT de Bar, seigneur de Pierrepont : 10.
- THIERRY, clerc, fils de feu maître Colard, *armateur* du seigneur d'Apremont : 70.
- THIÉBAUT Lambert, citain et aman de Metz : 74.

TIGÉVILLE (auj. Apremont-la-Forêt ; Meuse, cant. Saint-Mihiel) : 4, 34, 68.

— juifs : voir Jesson, dit Choppin, le juif.

voir aussi Pariset, Wirion.

TRUEVE DENIER : voir Simon Trueve Denier du *Nuef Chastel*.

V

VACHÉRAUVILLE (Meuse, cant. Charny) : 69.

VALLEROY (M.-M., cant. Homécourt) : 45.

VERDUN (Meuse, ch.-l. cant.) :

— évêché : 69.

— évêques : voir Henri d'Apremont.

— lombards : voir Antoine.

VERTUZEY (Meuse, cant. Commercy) : 52. Voir Adeline de Vertuzey, Jacomin, Jeanne, Jennin de la Chambre, Olri, Wyon.

VILLERS-SOUS-PAREID (Meuse, cant. Fresnes-en-Woëvre) : voir Érard.

VITEL (peut-être Vittel ; Vosges, ch.-l. cant.) : voir Domengin (?) de *Vitel*.

VITRY-EN-PERTHOIS (Marne, cant. Vitry-le-François-Est) :

— tabellionage : 3. Voir Pierre Boileau (garde du tabellionage).

voir Jacquinet le Caillet.

VITTEL (Vosges, ch.-l. cant.) : voir *Vitel*.

W

WARNESSON DIT MARCEL de Pont-sur-Meuse, fils d'Aynard : 25, 28, 31.

WAUTRON : voir Bernard Wautron.

WIART, père d'Hercen de *Montsoul* († avant 1348) : 50.

WIET, facteur et gouverneur de la maison de Jacquemin Discubaw de Kyer, marchand lombard des murs de Dun : 46 - 48, 57.

WIET GUARZILLE, marchand lombard du marché de Dun, frère de Conrard : 11, 36.

WILLEMEN, fils d'Henrion Ysnard de Castel, citain d'*Aist* et marchand lombard d'Essey et de Gondrecourt : 20, 43, 53, 56.

WILTEGOHT : voir Étienne.

WIRIET NOIRON, citain et échevin de Metz : 13, 45 (procureur général et messenger spécial du seigneur d'Apremont).

WIRION, fils de Pariset de Tigéville : 21.

WYET : voir Wiet.

WYON, fils d'Adeline de Vertuzey et de Jennin de la Chambre, frère de Jacomin : 32.

X

XIVRAY (Meuse, cant. Saint-Mihiel, com. Xivray-Marvoisin) : 44. Voir Chaudet de Xivray, Isabelle.

— hommes du seigneur d'Apremont : 15, 54.

Y

YSNARD : voir Henrion Ysnard de Castel, Jacomin, Willemin.

ACTES ORIGINAUX

**RELEVÉ DES ACTES ORIGINAUX DE JOFFROI IV ET DE GOBERT IX
portant des mentions de chancellerie**

ABRÉVIATIONS

d.q. : double queue

sr : sur le repli

ss : sous le repli

ACTES DE JOFFROI IV

Date	Cote	Mentions hors teneur
1331, 9 mai.	Arch. dép. M.-M., B 798, n° 50.	[Rien]
1332 n. st., 24 mars.	Arch. dép. M.-M., B 942, n° 43.	Nicole Richier. 79 sr
1332, 3 avril.	Arch. dép. M.-M., B 942, n° 45.	Nicole Richier. 41 sr
1332, 21 décembre	Arch. dép. M.-M., B 518, 43 ^e , n° 25.	Nicole Richier. 117 sr
1335, 28 mai.	Arch. dép. M.-M., B 519, 48 ^e , n° 41.	Nicole Richier. 321 sr
1335, 25 mars.	Arch. dép. M.-M., B 513, 7 ^e , n° 3.	Nicole Richier. 372 sr
1335, 1 ^{er} octobre.	Bibl. nat. de Fr., PO 111, 2330, n° 4.	Nicole Richier. 548 ss
1338, 9 juin.	Arch. dép. Meuse, 22 H 9, n° 42.	Nicole Richier. 527 ss
1341, 21 mai.	Arch. dép. M.-M., B 512, n° 4.	Nicole Richier. 729 ss
1341, 22 mai.	Bibl. nat. de Fr., PO 111, 2330, n° 5.	Nicole Richier 730 ss
1341, 9 juillet.	Arch. dép. M.-M., B 517, 37 ^e , n° 10.	Nicole Richier. 743 ss
1345, 22 juillet.	Arch. dép. M.-M., B 515, 25 ^e , n° 2.	Nicole Richier. 1021 ss
1345, 14 août.	Musée Condé, E 21, liasse Saint-Léonard.	Nicole Richier. 1128 ss
1345, 16 août.	Musée Condé, E 21, liasse Saint-Léonard.	Nicole Richier. 1158 ss
1345, 17 août.	Musée Condé, E 21, liasse Saint-Léonard.	Nicole Richier. 1041 ss

1345, 5 décembre.	Musée Condé, E 21, liasse Dun.	Nicole Richier. 1064 ss
1345, 13 décembre.	Musée Condé, E 21, liasse Saint-Léonard.	Nicole Richier. 1066 ss
1348, 16 décembre.	Arch. dép. M.-M., B 515, 26 ^e , n° 18. Bibl. nat. de Fr., fr. 11835, fol. 22 - 23, n° 1302.	Nicole Richier. 1302 / 1. ss
1349 n. st., 29 février.	Bibl. nat. de Fr., Lor. 246, n° 9. Arch. dép. M.-M., B 507, n° 75. Bibl. nat. de Fr., fr. 11835, fol. 26 - 26v, n° 1316.	Nicole Richier. 1316 ss Nicole Richier. 1316 ss
1355, 13 avril.	Arch. dép. M.-M., B 689, n° 39.	Nicole Richier. 25 / 4 ss
1356 n. st., 2 mars	Musée Condé, E 21, liasse Saint-Léonard.	Nicole Richier. 86 ss
1356, 22 avril.	Arch. dép. M.-M., B 518, 45 ^e , n° 7.	Nicole Richier. 111 ss
1357 n. st., 23 janvier.	Bibl. nat. de Fr., Lor. 199, n° 39.	Pas de seing. [1]98 ss
1357, 25 septembre.	Arch. dép. M.-M., B 517, 37 ^e , n° 1.	Nicole Richier. 251 / 10 ss
1357, 25 septembre.	Arch. dép. M.-M., B 507, n° 20.	Nicole Richier. 252 ss.
1357, 19 octobre.	Arch. dép. M.-M., B 513, 10 ^e , n° 5.	[<i>non vu</i>].
1359, 24 août.	Musée Condé, E 21, liasse Hôpital de Dun.	H. Marquart de Douchy. 454 ss
1359, 7 novembre.	Arch. dép. Moselle, H 852, n° 3.	Nicole Richier. 474 ss
1361 n. st., 18 janvier.	Musée Condé, E 21, liasse Dun.	H. Marquart de Douchy; 584 ss
1362 n. st., 10 février.	Musée Condé, E 21, liasse Dun.	Pas de seing. AVE 643 ss
1363, 17 août.	Arch. dép. M.-M., B 798, n° 67.	Pas de seing. AVE 742 / rien ss
1363, 12 octobre.	Arch. dép. M.-M., B 513, 8 ^e , n° 3.	Pas de seing. AVE 750 ss
1364 n. st., 26 janvier.	Arch. dép. M.-M., B 512, n° 2.	Pas de seing. AVE 784 ss
1365, 16 mai.	Musée Condé, E 21, liasse Dun.	P. ..Soud. 878 ss
1368, 15 juin.	Musée Condé, E 21, liasse Dun.	Nicole Richier. 1194 ss
1370, 28 décembre.	Bibl. nat. de Fr., Lor. 341, n° 8.	Bern. Broict. 1416/ 8 ss

ACTES DE GOBERT IX

Date	Cote	Mentions hors teneur
1377, 15 juillet. (lacs)	Arch. dép. M.-M., B 513, 2 ^e , n° 3.	Buranni de Lucey. 35 sr
1377, 30 août.	Arch. dép. M.-M., B 519, 50 ^e , n° 14.	[<i>non vu</i>]

1377, 29 septembre.	Arch. dép. M.-M., B 507, n° 29.	Buranni de Lucey. 32* sr (lacs)
1377, 10 octobre.	Arch. dép. M.-M., B 513, 8 ^e , n° 1.	Pas de seing. 39 (d. q.)
1378, 6 juillet.	Arch. dép. Moselle, B 852, n° 3 (2)	Pas de seing. 61 (d. q.)

* Écrit *trente deus*.

1. affors d'indispouoir de Dmy fuyt s'mon r'couffe a tous que com godress'nis r'cess'nis m'c' long' de Dmy aicut
 2. m' conjoins en h'rauf a la maison de l'annoyse. Dmy le pres' qui auoient en l'annoyse qui fut le c'ceoy on il p'oce
 3. n' qu'at' p'ancie de pres' h' que de Dmy r' plus p'ancie q'com en h'es d'ic'ha' de Dmy p' ce pres' s'uel de Dmy
 4. ind'que m'c' s'm' de Dmy ce don sel le s'm' de Dmy son qu'ell' les p'oc' h'es s'm' em'p'ces. M'mb' est qu'noy' am'c
 5. c'c' loons r' aq' nous le dit de Dmy p'ue a la d'c' maison de l'annoyse. Si com il est c'ceoy en h'es d'ic'ha' de Dmy
 6. r' em'p'ces. s'ul' nos r'ent' que h' d'ic' pres' nous do't r' p'oc' r' p'oc' r' d'ic'ha' de Dmy. r' les quat' p'oc' p'oc'
 7. n'y h' aut' pres' que l'ong' r'ent' le nous do't. Et si p'oc' aut' que h' d'ic' pres' s'm' m'c' d'ic'ha' de Dmy. nous s'ame
 8. r'rons m'c' d'ic'ha' aut' com les aut' d'ic' que nos l'ong' d'ic'ha' de Dmy. r' m'c' d'ic'ha' de Dmy. nous s'ame
 9. ne s'ame c'ose p'oc' r' d'ic'ha' de Dmy. nous auons m'c' m'c' sel ad ces h'es r' em'p'ces au h'es d'ic'ha' de Dmy. s'ay m'c'.
 10. r' em'p'ces r' m'c' le s'm' de p'oc' d'ic'ha' de Dmy. r' em'p'ces au h'es d'ic'ha' de Dmy. s'ay m'c'.

H. Marquart de Douchy

H. Marquart de Douchy

Musée Condé (Chantilly). E 21, liasse Hôpital de Dun.

Signature de H. Marquart de Douchy

SCEAUX DE JOFFROI IV

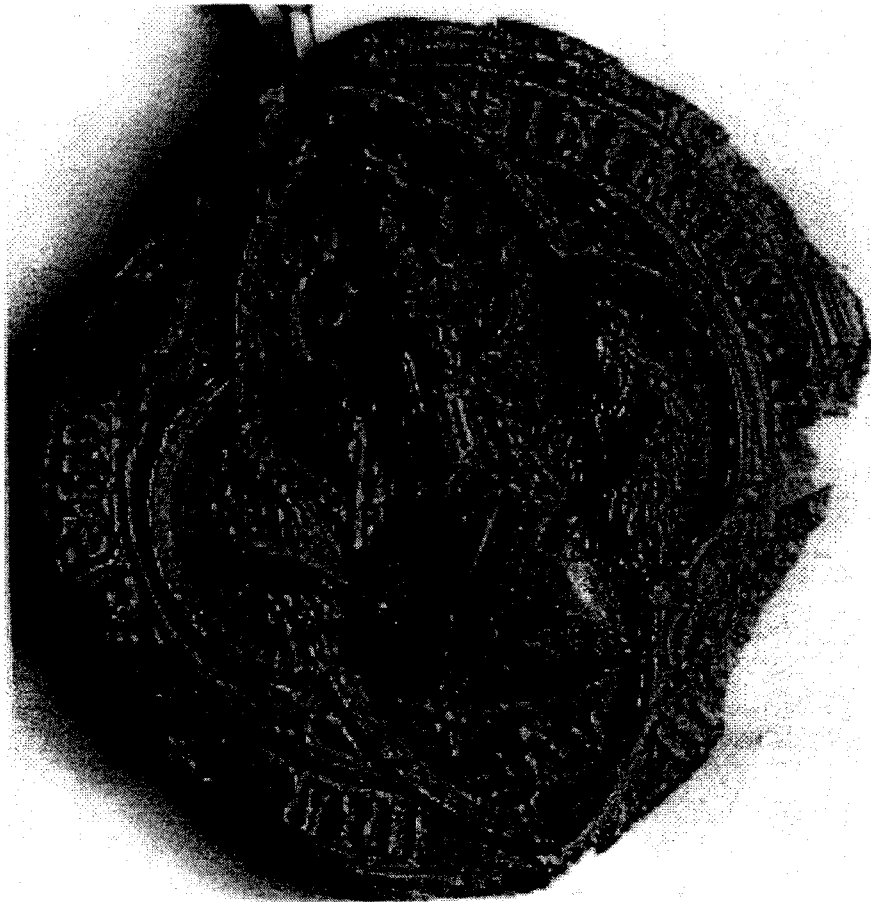

1^{er} grand sceau de Joffroi IV

1331, 9 mai

Arch. dép. M.-M., B 798, n° 50.

Cliché Arch. dép. M.-M./ R. Carton.



2^e grand sceau de Joffroi IV

(sceau)

1332, 3 avril

Arch. dép. M.-M., B 942, n^o 45, 2^e sceau (sceau).

Cliché Arch. dép. M.-M./ R. Carton.



2^e grand sceau de Joffroi IV
(1^{er} contre-sceau : sceau du secret)

1335, 28 mai

Arch. dép. M.-M., B 519, 48^e liasse, n^o 41.

Cliché Arch. dép. M.-M./ R. Carton.

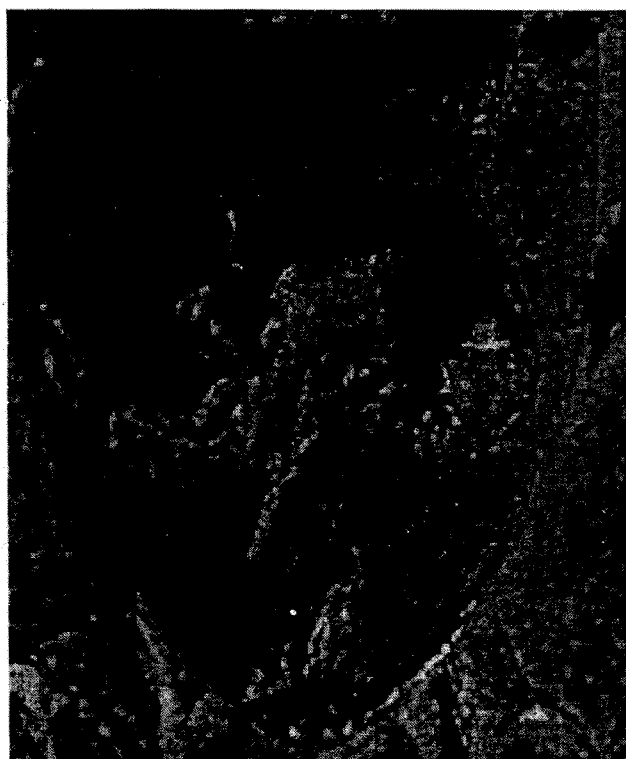

2^e grand sceau de Joffroi IV
(1^{er} contre-sceau : sceau du secret). Détail.

1335, 28 mai

Arch. dép. M.-M., B 519, 48^e liasse, n^o 41.

Cliché Arch. dép. M.-M./ R. Carton.



2^e grand sceau de Joffroi IV

(2^e contre-sceau : signet)

1357 n. st., 23 janvier

Bibl. nat. de Fr., Lor. 199, n° 39 (employé ici comme sceau).

Cliché Arch. dép. M.-M./ R. Carton.



2^e grand sceau de Joffroi IV

(3^e contre-sceau : signet ?)

1364 n. st., 26 janvier

Arch. dép. M.-M., B 512, n° 2, 1^{er} sceau.

Cliché Arch. dép. M.-M./ R. Carton.



2^e grand sceau de Joffroi IV

(4^e contre-sceau : signet ?)

1363, 17 août

Arch. dép. M.-M., B 798, n° 67, 2^e sceau.

Cliché Arch. dép. M.-M./ R. Carton.

