

JOURNÉES FRANCOPHONES D'HÉPATO-GASTROENTÉROLOGIE ET D'ONCOLOGIE DIGESTIVE

JFHOD

JFHOD.COM

PROGRAMME

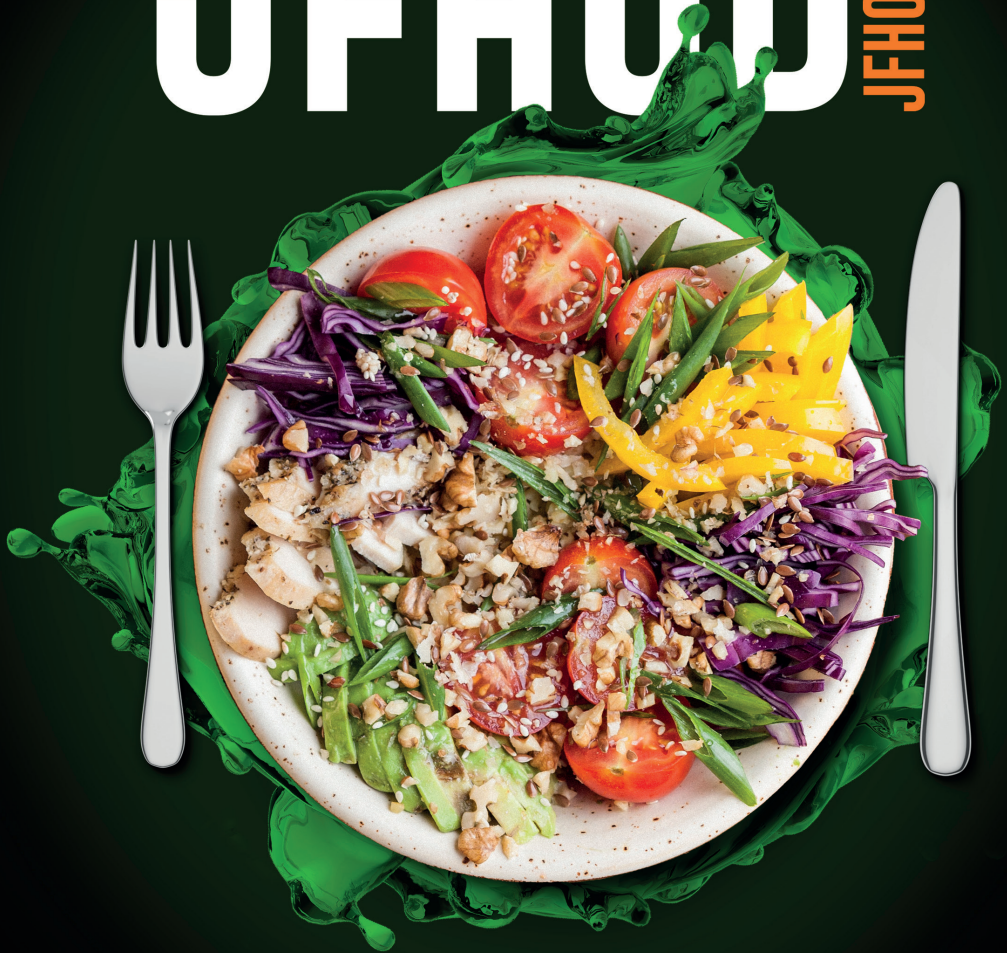

L'alimentation

PAYS INVITÉ : *La Tunisie*

14-17 MARS 2024 - PALAIS DES CONGRÈS DE PARIS



Editorial	4
Comité d'organisation	6
Conseil d'administration de la SNFGE	8
Conseil scientifique	10
Conseil d'administration de la FMC-HGE	11
Partenaires scientifiques	12
Application JFHOD 2024	14
Synopsis du programme	18
Conférences	22
Symposiums	24
Informations DPC	25
Liste des partenaires industriels	26
Sessions partenaires	27
Informations pratiques	30

PROGRAMME DES JOURNÉES SCIENTIFIQUES & DES JOURNÉES DE FORMATION CONTINUE

Jeudi 14 mars 2024	33
Vendredi 15 mars 2024	73
Samedi 16 mars 2024	125
Dimanche 17 mars 2024	165

SESSIONS EN V.O.D.

Meilleurs posters	182
Posters	195
Index des intervenants	237
Plan du congrès	250

2024 : l'alimentation au menu des JFHOD !

Chers collègues, chers amis,

Nous avons le plaisir de vous accueillir du 14 au 17 mars pour les JFHOD 2024. **Comme vous en avez pris l'habitude désormais, cette édition se tient sous un format hybride, à la fois en présentiel au Palais des Congrès de Paris et en virtuel via la plateforme digitale et l'application du congrès.** Vous avez ainsi accès à l'ensemble des sessions scientifiques et de FMC en direct, puis en léger différé, et jusqu'au 5 mai 2024 - date de la fin du replay - pour voir ou revoir les temps forts du congrès.

L'interactivité des sessions est pérennisée grâce à l'application du congrès qui vous permet - en présentiel ou à distance - de poser des questions aux orateurs pendant les sessions, de participer aux pré- et post-tests des sessions plénières de FMC, ainsi que de répondre aux questionnaires de satisfaction indispensables pour nous permettre de nous améliorer et de répondre au mieux à vos attentes.

Cette édition 2024 s'annonce fameuse. Comme toujours, c'est l'occasion pour tous les professionnels concernés par les maladies et cancers de l'appareil digestif de se retrouver pour suivre les dernières actualités scientifiques de notre vaste spécialité et de mettre à jour leurs connaissances. En entrecroisant pendant quatre jours les sessions scientifiques avec celles de formation médicale continue, la SNFGE et la FMC-HGE vous proposent un panorama complet de l'ensemble des domaines de l'hépatogastroentérologie et de l'oncologie digestive. Vous y retrouvez toutes les composantes de notre discipline, à savoir la coloproctologie, l'endoscopie, l'hépatologie, les maladies inflammatoires chroniques de l'intestin, l'oncologie digestive, la pancréatologie et les pathologies fonctionnelles.

La grande thématique de ces JFHOD 2024 est l'alimentation. Chacun d'entre vous sait à quel point l'alimentation est une préoccupation majeure pour les patients. Vous avez la possibilité de parfaire vos connaissances sur l'alimentation et de découvrir les avancées importantes obtenues dans ce domaine au cours de ces dernières années. Deux conférences plénières, deux symposiums organisés avec la **SFNCM**,



Société Francophone Nutrition Clinique et Métabolisme, ainsi qu'une plénière et deux ateliers de la FMC-HGE abordent notamment cette thématique.

Cette nouvelle édition des JFHOD a pour pays invité **la Tunisie, représentée par la STGE, Société Tunisienne de Gastro-Entérologie**. Nous partagerons avec nos collègues tunisiens nos expériences respectives dans la prise en charge de l'infection à *Helicobacter pylori*.

Cette année, parmi les 9 ateliers proposés par la FMC-HGE, 2 d'entre eux sont validants pour le DPC, l'un sur la caractérisation endoscopique des polypes coliques et le second sur le bon usage des IPP.

Nous accueillons également nos collègues pédiatres gastroentérologues du GFHGNP, Groupe Francophone d'Hépatologie-Gastroentérologie et Nutrition Pédiatriques, qui tiennent cette année leur congrès au sein des JFHOD. Et comme chaque année, nous accueillons **les journées du GIFE**.

Enfin, les JFHOD sont comme toujours l'occasion de **participer aux différentes sessions des partenaires industriels, d'aller les rencontrer sur leurs stands et d'échanger avec eux**.

Chacun d'entre vous trouvera de quoi se satisfaire dans ce programme fourni et éclectique !

Remercions encore l'ensemble des collègues ayant contribué bénévolement à l'élaboration du programme scientifique et de FMC, Charlotte Fafart-Touzard, Corine Dahan et Pascale Rouvière qui ont œuvré pour que cette édition 2024 soit une réussite.

Au nom de l'ensemble du Comité d'Organisation, nous vous souhaitons d'excellentes JFHOD 2024 !



David LAHARIE

Secrétaire général sortant de la SNFGE,
Président du Comité d'organisation
et du Conseil scientifique des JFHOD 2024



Gilles MACAIGNE

Président de la FMC-HGE



COMITÉ D'ORGANISATION



SNFGE,
Société Nationale Française
de Gastro-Entérologie



FMC-HGE,
Association Nationale Française
de Formation Continue en
Hépatogastro-Entérologie

David LAHARIE, *président*

Jean-Michel DIDELOT

Bertrand HANSLIK

Christine LEFORT

Gilles MACAIGNE

Isabelle ROSA

Sabine ROMAN



LES JOURNÉES SCIENTIFIQUES



CONSEIL D'ADMINISTRATION DE LA SNFGE

Christophe CELLIER, *président*

Sabine ROMAN, *secrétaire générale*

Isabelle ROSA, *vice-présidente*

Bertrand HANSLIK, *président sortant*

Astrid LIÈVRE, *secrétaire adjointe à la Recherche*

Côme LEPAGE, *secrétaire adjoint aux Affaires internationales*

André-Jean RÉMY, *trésorier*

Romain ALTWEGG

Aurélien AMIOT

Anthony BUISSON

Christophe BUREAU

Carine CHAGNEAU

Clémence DESCOURVIÈRES

Laure ELKRIEF

Isabelle ETIENNEY

Jean-Marc GORNET

Thierry HIGUERO

Sarah LEBLANC

Gilles MACAIGNE

Chloé MELCHIOR

Bertrand NAPOLÉON

Agnès SENÉJOUX

Adrien SPORTES

Xavier TRETON

SNFGE

79, boulevard du Montparnasse - 75006 Paris - FRANCE

www.snfge.org

LES JOURNÉES SCIENTIFIQUES

CONSEIL SCIENTIFIQUE

David LAHARIE, *président*

Jean-Pierre ARPURT

Jean-Baptiste BACHET

Frédéric BARREAU

Frédéric BIBEAU

Guillaume BOUGUEN

Jérôme BOURSIER

Christophe CELLIER

Christelle de la FOUCHARDIÈRE

Rodica GINCUL

Olivier GRONIER

Bertrand HANSLIK

Pauline JOUËT

Camille JUNG

Stéphane KOCH

Valérie LAURENT

Jérémie LEFÈVRE

Christine LEFORT

Côme LEPAGE

Delphine LEY

Astrid LIÈVRE

Gilles MACAIGNE

Fabrice MUSCARI

Bertrand NAPOLÉON

Sabine ROMAN

Pascal ROUSSET

Véronique VITTON

Geoffroy VANBIERVLIIET



LES JOURNÉES DE FORMATION CONTINUE

CONSEIL D'ADMINISTRATION DE LA FMC-HGE

Gilles MACAIGNE, *président*

Christine LEFORT, *secrétaire générale*

Jean-Michel DIDELOT, *trésorier*

François MION, *vice-président*

Maxime PALAZZO, *secrétaire adjoint*

Catherine BREZAULT, *trésorière adjointe*

Philippe AYGALLENQ

Thierry HELBERT

Jean-Baptiste BACHET

Frédéric HELUWAERT

Aurore BARON

Stéphane NANCEY

David BERNARDINI

Patrice PIENKOWSKI

Corinne BONNY

Pauline ROUMEGUÈRE

Charlotte COSTENTIN

Jean-Christophe SAURIN

Jérôme FILIPPI

Véronique VITTON

Bertrand HANSLIK

Aziz ZAANAN



**FMC
HGE**

Qualiopi
processus certifié

■ RÉPUBLIQUE FRANÇAISE

La certification qualité a été délivrée au titre de la catégorie d'action suivante:
ACTIONS DE FORMATION

FMC-HGE

9, chemin Madame - 59551 Tourmignies - France
www.fmcgastro.org

PARTENAIRES SCIENTIFIQUES

ACHBT



Association de Chirurgie Hépatobiliaire et de Transplantation hépatique

AFEF



Association Française pour l'Étude du Foie

CFP



Club Français du Pancréas

CHDH



Club d'Histopathologie Digestive et Hépatique

FFCD



Fédération Francophone de Cancérologie Digestive

GERCOR



Groupe Coopérateur Multidisciplinaire en Oncologie

GETAID



Groupe d'Étude Thérapeutique des Affections Inflammatoires du Tube Digestif

GFHGNP



Groupe Francophone d'Hépatologie Gastroentérologie et Nutrition Pédiatriques

GFNG



Groupe Français de Neuro-Gastroentérologie

SFCD



Société Française de Chirurgie Digestive

SFED



Société Française d'Endoscopie Digestive

SIAD



Société d'Imagerie Abdominale et Digestive

SNFCP



Société Nationale Française de Colo-Proctologie

UNICANCER



Fédération Française des Centres de Lutte Contre le Cancer

»» INVITÉES

La Tunisie,

représentée par la **STGE**,



Société Suisse de Gastro-Entérologie

La SFNCM,



Société Francophone Nutrition Clinique et Métabolisme



APPLICATION JFHOD 2024

Téléchargez l'application JFHOD !



Elle vous permet d'avoir accès au programme, aux résumés, au plan, aux listes des intervenants et des partenaires des JFHOD, mais également de participer au congrès en posant des questions aux intervenants, en votant, en répondant à des questionnaires de satisfaction, etc.

L'application JFHOD vous permet également d'avoir accès au direct et au replay du congrès en vous connectant avec vos identifiants de votre espace Mes JFHOD.

Cet accès aux sessions des JFHOD 2024 via l'application est exclusivement réservé aux personnes inscrites au congrès. L'email utilisé pour votre inscription doit donc impérativement être le même que celui que vous utilisez pour votre espace Mes JFHOD.

JEUDI 14 MARS 2024

	Grand Amphi	Amphi Bleu	Salle Maillot	252 AB	242 AB	251	241	253
8h30	Plénière FMC-HGE Synthèse des nouvelles recommandations	Communications orales Endoscopie colorectale	Symposium scientifique SFNCM De la nutrition artificielle au grêle court : le rôle essentiel et innovant du gastroentérologue	Communications orales MICI non thérapeutique	Communications orales Virus et transplantation hépatique	Session GIFÉ	Session GFHGNP Gastroentérologie Conférence GFHGNP MICI - Parcours transition	
10h25	Meilleurs posters / Posters commentés : Endoscopie - (Œsophage/Estomac)				Visite de l'exposition			
10h50	Plénière scientifique Conférence Enjeux et défis de l'HGE					Session GIFÉ	Table ronde GFHGNP Tour d'horizon de la proctologie du nourrisson à l'adolescent (hors MICI)	Déjeuner partenaire MICRO-TECH Déjeuner partenaire MEDTRONIC
12h25	Pause déjeuner - Visite de l'exposition							
13h00			Atelier partenaire PRIZER MICI	Atelier partenaire VIATRIS Nutrition et maladies du pancréas	Atelier partenaire JANSSSEN MICI	Atelier partenaire SERVIER Oncologie digestive	Atelier partenaire CELLTRION MICI	
14h20								
	Visite de l'exposition							
14h35	Plénière FMC-HGE Gastro-entérologie	Symposium scientifique FFCD/GERCOR UNICANCER/SFRO Actualité dans la prise en charge des cancers du rectum résécables	Communications orales Maladies du foie	Vidéo-session		Session GIFÉ	Table ronde GFHGNP Insuffisance pancréatique exocrine Com. orales GFHGNP Hépatologie	
16h30								
	Meilleurs posters / Posters commentés : Recherche préclinique				Visite de l'exposition		Visite de l'exposition	
16h55	Symposium scientifique SFED La résection endoscopique colorectale	Atelier FMC-HGE Voyages et MICI : conseils pratiques	Atelier FMC-HGE Pourquoi et comment promouvoir l'éco-responsabilité en endoscopie ?	Symposium scientifique GFNG Traitement non médicamenteux des troubles fonctionnels digestifs : du cannabis à l'endoscopie	Atelier FMC-HGE Régimes «anticancer» : attention danger !		Session GFHGNP Don vivant et don cadavérique	
18h25			Symposium partenaire ABBVIE MICI		Symposium partenaire ROCHE Carcinome hépatocellulaire			
19h25	Fin de la journée							

● Sessions scientifiques

● Sessions de FMC

● Autres sessions

● Sessions GIFÉ

● Sessions partenaires



VENDREDI 15 MARS 2024

- Sessions scientifiques
- Sessions de FMC
- Autres sessions
- Sessions GIFE
- Sessions partenaires

	Grand Amphi	Amphi Bleu	Salle Maillot	252 AB	242 AB	251	241	253	243	
7h40								Matinale partenaire	Matinale partenaire	
8h25								PFIZER MICI	SANOI Œsophagite à éosinophiles	
8h30	Plénière FMC-HGE Endoscopie	Communications orales MICI thérapeutique	Symposium scientifique SNFGE/STGE Infection à <i>Helicobacter pylori</i> : similitudes et différences entre les 2 rives de la Méditerranée	Communications orales Pathologies du foie	Communications orales Cancer colorectal	Session GIFE	Communications orales GFHGPN Nutrition et gastroentérologie			
10h25								Conférence GFHGPN Régulation de la faim et de la prise alimentaire		
	Meilleurs posters / Posters commentés : MICI				Visite de l'exposition					
10h50	Plénière scientifique Conférence Nutri-Score : la science et la santé publique face au lobby agro-alimentaire					Session GIFE	Table ronde GFHGPN Précarité et risques nutritionnels chez l'enfant	Démocenter partenaire BOSTON SCIENTIFIC		
12h25								Démocenter partenaire OLYMPUS		
13h00			Atelier partenaire LILLY MICI	Atelier partenaire ABBVIE MICI	Atelier partenaire MSD Oncologie digestive	Atelier partenaire ASTRAZENECA Cancers hépato-biliaires	Atelier partenaire MSD MICI			
14h20	Visite de l'exposition									
14h35	Plénière FMC-HGE Hépatologie	Communications orales Intestin/ Nutrition/ TFI	Communications orales MICI non thérapeutique	Symposium scientifique SIAD Évaluation en imagerie de la réponse tumorale à l'ère des nouvelles stratégies thérapeutiques : réponses actuelles, enjeux et perspectives	Session GIFE	Symposium GFHGPN Symposium comité de nutrition	Symposium GFHGPN Symposium SFNCM	Forum INCa/CNPHGE 7^{ème} forum du dépistage organisé du cancer colorectal		
16h30	Meilleurs posters / Posters commentés : Hépatologie				Visite de l'exposition					
16h50	Plénière FMC-HGE Coloproctologie	Symposium scientifique AFEF Lésions hépatiques focales	Communications orales MICI thérapeutique	Communications orales Endoscopie bilio-pancréatique	Communications orales Autres cancers	Sessions pratiques GFHGPN Gastroentérologie	Echanges éthiques André Lambling Fin de vie : réflexions sur l'évolution de l'éthique et de la loi			
18h45			Symposium partenaire JANSSEN MICI			Symposium partenaire ASTELLAS Cancers gastriques				
19h45	Fin de la journée									

SAMEDI 16 MARS 2024

	Grand Amphi	Amphi Bleu	Salle Maillot	252 AB	242 AB	251	241	253	243
7h40								Matinale partenaire LILLY MICI	Matinale partenaire DR FALK Œsophagite à éosinophiles
8h25									
8h30	Plénière FMC-HGE Alimentation/ Nutrition	Echo-session SNFGE/FMC-HGE L'échographie dans les MICI	Symposium scientifique FFCD/GERCOR/ UNICANCER Actualité dans la prise en charge des cancers gastriques	Communications orales Fibrose hépatique	Communications orales Grêle et coloproctologie	Groupes de travail GFHGNP CRACMO FILFOIE MarDi FMC GFHGNP			
10h20	Meilleurs posters / Posters commentés : Carcinome hépatocellulaire				Visite de l'exposition				
10h50	Plénière scientifique Conférence Histoire de l'alimentation : de solution à problème					FMC GFHGNP			
12h25								Démocenter partenaire BOSTON SCIENTIFIC	
Pause déjeuner - Visite de l'exposition									
13h00		Symposium SYMMAD Le gastro et son établissement en 2024 : je t'aime moi non plus ?	Atelier partenaire MAYOLY Microbiote et pancréas	Atelier partenaire AMGEN MICI	Atelier partenaire BMS Oncologie digestive	Atelier partenaire TAKEDA MICI	Atelier partenaire GALAPAGOS MICI		
14h20	Visite de l'exposition								
14h35	Symposium scientifique SNFGE/SFNOM Alimentation et maladies de l'appareil digestif : Idées reçues et conduites à tenir	OPC Atelier FMC-HGE IPP : du bon usage à la connaissance des effets secondaires	Atelier FMC-HGE Pancréatite aiguë : prise en charge à la phase initiale	Communications orales Carcinome hépatocellulaire	Atelier FMC-HGE Les «régimes sans» ont-ils encore du sens en HGE ?	Atelier FMC-HGE TIPS et cirrhose : pour qui, quand, comment ?	Symposium GFHGNP L'atrésie de l'œsophage		
16h10	Meilleurs posters / Posters commentés : Oncologie digestive				Visite de l'exposition				
16h35	Plénière FMC-HGE Cancérologie	Symposium scientifique GETAID Maladie de Crohn : nouvelles recommandations françaises	Le staff du samedi SNFGE En direct de la RCP de cancérologie : cancer du rectum	Communications orales Œsophage/ Estomac	Communications orales Maladies du pancréas				
18h30							Symposium partenaire FERRING MICI / Microbiote		
19h30	Fin de la journée								



Sessions partenaires



Sessions GIFE



Autres sessions



Sessions de FMC



Sessions scientifiques

DIMANCHE 17 MARS 2024

	Grand Amphi	Amphi Bleu	Salle Maillot	252 AB	242 AB
8h30	Plénière FMC-HGE MICI	Communications orales Endoscopie	Symposium scientifique SNFCP Nutrition en coloproctologie... Légendes ou EBM ? (Que répondre aux questions de nos patients ?)	Symposium GNU-HGE Pouvons-nous améliorer l'attractivité des carrières hospitalo-universitaires en hépatogastroentérologie ?	Top publications Cancérologie Coloproctologie Endoscopie Hépatologie MICI Œsophage/ Estomac Pancréas
10h25	Meilleurs posters			Visite de l'exposition	
10h45	Plénière scientifique		Symposium scientifique SNFGE Les maladies digestives dans l'art	Atelier FMC-HGE Proctologie infectieuse : infections sexuellement transmissibles, maladies d'importation et infections opportunistes	Symposium spécial internes SNFGE/AFIHGE
12h15	Pause déjeuner - Visite de l'exposition				
12h35	 Atelier FMC-HGE Caractérisation endoscopique des polypes coliques : formation, autoévaluation ou intelligence artificielle	GastroQuiz			Communications orales "Late-breaking abstracts"
14h10	Fin du congrès				



Sessions scientifiques



Sessions de FMC



Autres sessions

ePOSTERS SUR LA PLATEFORME DIGITALE DES JFHOD

Cancers autres - Cancer colorectal - Coloproctologie -
Endoscopie bilio-pancréatique - Endoscopie du tube digestif - Foie/CRC -
Intestin/Nutrition/Troubles fonctionnels - Maladies du pancréas - MICI thérapeutique -
MICI non thérapeutique - Œsophage/Estomac - Recherche préclinique



CONFÉRENCES

JEUDI 14 MARS 2024

09H18 > SALLE 252 AB	B. PIGNEUR Particularités de la prise en charge pédiatrique des MICI	P. 38
09H18 > SALLE 242 AB	S. DHARANCY Résultats de la greffe hépatique avec les donneurs Maastricht 3	P. 40
09H45 > SALLE 241	C. MARTINEZ-VINSON & S. COOPMAN MICI - Parcours transition	P. 42
11H20 > GRAND AMPHI	R. BENAMOZIG, G. CADIOT & F. DEVULDER Enjeux et défis de l'HGE	P. 44
15H35 > SALLE 252 AB	D. KARSENTI Recommandations sur l'antibioprophylaxie	P. 57
16H11 > SALLE MAILLOT	A. PLESSIER Traitement de la thrombose porte chez le cirrhotique	P. 56
16H55 > SALLE 241	F. GARAIX Don vivant et don cadavérique	P. 66

VENDREDI 15 MARS 2024

09H30 > AMPHI BLEU	J. KIRCHGESNER Complications infectieuses des traitements des MICI	P. 78
09H42 > SALLE 252 AB	A. BARON Prévention de l'infection chez le cirrhotique compensé	P. 81
09H06 > SALLE 242 AB	C. GALLOIS Place du néoadjuvant dans la prise en charge des cancers coliques	P. 83
09H42 > SALLE 241	B. DUBERN Régulation de la faim et de la prise alimentaire	P. 85
11H45 > GRAND AMPHI	S. HERCBERG Nutri-Score : la science et la santé publique face au lobby agro-alimentaire	P. 88
16H11 > AMPHI BLEU	C. DESPREZ Place de la toxine botulique dans les troubles fonctionnels digestifs	P. 99

VENDREDI 15 MARS 2024 (SUITE) CONFÉRENCES

16H11 > SALLE MAILLOT	P. RIVIÈRE Prise en charge thérapeutique de la maladie de Crohn opérée	P. 101
17H50 > SALLE MAILLOT	L. MAGGIORI Quand et comment opérer une maladie de Crohn en 2024 ?	P. 111
17H38 > SALLE 252 AB	F. FUMEX Ictère néoplasique : la fin de la CPRE ?	P. 113
17H26 > SALLE 242 AB	T. MOUILLOT Alimentation et suivi nutritionnel après chirurgie pancréatique	P. 114

SAMEDI 16 MARS 2024

09H18 > SALLE 252 AB	L. MEUNIER Hépatites médicamenteuses	P. 131
09H30 > SALLE 242 AB	V. DE PARADES Fissure anale : quel traitement en 2024 ?	P. 132
11H35 > GRAND AMPHI	J.-D. ZEITOUN Histoire de l'alimentation : de solution à problème	P. 136
15H35 > SALLE 252 AB	T. DECAENS Facteurs prédictifs de réponse à l'immunothérapie dans le CHC	P. 150
17H35 > SALLE 252 AB	F. ZERBIB Recommandations françaises sur l'œsophagite à éosinophiles	P. 160
17H11 > SALLE 242 AB	C. D'ENGREMENT Démarche diagnostique devant un kyste pancréatique	P. 162

DIMANCHE 17 MARS 2024

09H30 > AMPHI BLEU	W. VANBIERVLIT Troubles musculo-squelettiques des endoscopistes : quelle prévention ? quelle prise en charge ?	P. 168
--------------------	--	--------

SYMPOSIUMS

JEUDI 14 MARS 2024

- SFNCM** 08h30→10h00 > Salle Maillot **P.37**
 De la nutrition artificielle au grêle court : le rôle essentiel et innovant du gastroentérologue
- FFCD/GERCOR/UNICANCER/SFRO** 14h35→16h05 > Amphi Bleu **P.55**
 Actualité dans la prise en charge des cancers du rectum résécables
- SFED** 16h55→18h25 > Grand Amphi **P.61**
 La résection endoscopique colorectale
- GFNG** 16h55→18h25 > Salle 252 AB **P.64**
 Traitement non médicamenteux des troubles fonctionnels digestifs : du cannabis à l'endoscopie

VENDREDI 15 MARS 2024

- SNFGE/STGE** 08h30→10h00 > Salle Maillot **P.80**
 Infection à *Helicobacter pylori* : similitudes et différences entre les 2 rives de la Méditerranée
- SIAD** 14h35→16h05 > Salle 242 AB **P.102**
 Évaluation en imagerie de la réponse tumorale à l'ère des nouvelles stratégies thérapeutiques : réponses actuelles, enjeux et perspectives
- AFEF** 16h50→18h20 > Amphi Bleu **P.110**
 Lésions hépatiques focales

SAMEDI 16 MARS 2024

- FFCD/GERCOR/UNICANCER** 08h30→10h00 > Salle Maillot **P.130**
 Actualité dans la prise en charge des cancers gastriques
- SNFGE/SFNCM** 14h35→16h05 > Grand Amphi **P.146**
 Alimentation et maladies de l'appareil digestif : idées reçues et conduites à tenir
- GETAID** 16h35→18h05 > Amphi Bleu **P.158**
 Maladie de Crohn : nouvelles recommandations françaises

DIMANCHE 17 MARS 2024

- SNFCP** 08h30→10h00 > Salle Maillot **P.169**
 Nutrition en coloproctologie... Légendes ou EBM ? (Que répondre aux questions de nos patients ?)
- SNFGE** 10h45→12h15 > Salle Maillot **P.174**
 Les maladies digestives dans l'art
- SNFGE/AFIHGE** 10h45→11h45 > salle 242 AB **P.17**
 Comment bien orienter son internat entre FST, options et DU/DIU, pour un avenir en libéral ou à l'hôpital ?

INFORMATIONS



Unités présentielles validant les deux programmes DPC intégrés :

DPC CEFA-HGE :

IPP : du bon usage à la connaissance des effets indésirables
référence : 36452325014

DPC CEFA-HGE :

Caractérisation des lésions coliques et prise en charge thérapeutique
référence : 36452325027

L'inscription au programme DPC est indépendante de celle des JFHOD 2024,
l'émargement est obligatoire.

Pour les praticiens libéraux :

il est indispensable de s'inscrire via <https://www.mondpc.fr>
puis sur le site du CEFA HGE : <https://ecampus.cefa-hge.fr>.

Pour les praticiens salariés :

il est indispensable de faire une demande de convention de formation
par mail direction@cefa-hge.fr.
Celle-ci devra ensuite être validée par votre établissement.

Organisme DPC :

CEFA HGE

N° enregistrement ANDPC : 3645

**Organisme certifié Qualiopi pour la catégorie «ACTIONS DE FORMATION»
et référencé Datadock**



Le CEFA HGE est également l'Organisme Accréditeur de
la spécialité agréé par la HAS.

Pour plus de renseignement sur l'inscription aux sessions DPC :
Mme Nathalie Schneider
+33 (0) 6 28 68 06 57
direction@cefa-hge.fr



Liste au 5 février 2024*
**sous réserve des autorisations
de l'autorité compétente*

PARTENAIRES INDUSTRIELS

A. LEGRAND	HORIZON Médical
AAA-NOVARTIS	INCYTE
ABBVIE	JANSEN Immunology
ACCORD Healthcare	JOHN LIBBEY (revue HGOD)
ALFASIGMA	LABORIE
AMGEN	LILLY
ASEPT INMED	MADRIGAL Pharmaceuticals
ASTELLAS Pharma	MAYOLY
ASTRAZENECA	MEDTRONIC
BEIGENE	MERCK
BIOCODEX	MICRO-TECH France
BOSTON SCIENTIFIC	MSD
BRISTOL MYERS SQUIBB	NORDIC Pharma
BÜHLMANN	NUTRICIA
CELLTRION Healthcare France	OLYMPUS France
COOK Medical	PENTAX Medical
DR FALK Pharma	PFIZER
DUOMED France endoscopie	PILEJE Laboratoire
ECHOSENS	ROCHE
ELSAN	SANDOZ
ELSEVIER	SANOFI
FERRING	Les laboratoires SERVIER
FRESENIUS KABI France	TAKEDA
FUJIFILM France	THERADIAG
GALAPAGOS	TILLOTTS Pharma
GILEAD	VIATRIS
	VOXEO

MATINALES, ATELIERS, SYMPOSIUMS & DÉMOCENTERS

JEUDI 14 MARS 2024

Ateliers partenaires de 13h00 à 14h20

PFIZER - salle Maillot **P.48**

Quand les petites molécules reprennent le contrôle dans la RCH

VIATRIS - salle 252 AB **P.49**

Apport de la nutrition au cours des maladies du pancréas : débat d'experts

JANSSEN - salle 242 AB **P.50**

La RCP interactive des MICI

SERVIER - salle 251 **P.51**

Actualités dans la prise en charge des cancers digestifs en lignes avancées

CELLTRION - salle 241 **P.52**

Les MICI dans la vraie vie !

Symposiums partenaires de 18h25 à 19h25

ABBVIE - salle Maillot **P.67**

Vers une nouvelle prise en charge de la maladie de Crohn ?

ROCHE - salle 242 AB **P.68**

CHC avancé en 1^{ère} ligne : vers une prise en charge optimale pour tous les patients

Démocenters partenaires

de 10h50 à 11h20 - salle 253 **P.46**

MICRO-TECH

Apport du système EyeMax™ dans la cholangioscopie

de 12h00 à 12h30 - salle 253 **P.47**

MEDTRONIC

Endoflip™ et pathologies œsophagiennes :

innovation de rupture ou gadget ?

VENDREDI 15 MARS 2024

Matinales partenaires de 07h40 à 08h25

PFIZER - salle 253 **P.74**

MICI : 3 cas patients décryptés par nos experts

SANOVI - salle 243 **P.75**

L'œsophagite à éosinophiles à travers les âges : quand y penser et quelle prise en charge ?

Ateliers partenaires de 13h00 à 14h20

LILLY - salle Maillot **P.92**

Ça bouge pour les traitements dans la RCH !

ABBVIE - salle 252 AB **P.93**

Zoom sur les inhibiteurs JAK dans la RCH

MSD - salle 242 AB **P.94**

Place des immunothérapies en oncologie digestive

ASTRAZENECA - salle 251 **P.95**

Changement de paradigme dans la prise en charge des cancers digestifs à l'ère des immunothérapies

MATINALES, ATELIERS, SYMPOSIUMS & DÉMOCENTERS

MSD - salle 241 P.96
RCH HISTOry : l'histoire de la maladie racontée en duo par le clinicien & le pathologiste

Symposiums partenaires de 18h25 à 19h25

JANSSEN - salle Maillot P.119
 Pour une prise en charge allégée des MICI : ce qu'on ne fera plus !

ASTELLAS - salle 242 AB P.120
 L'estomac sous le feu des projecteurs

Démocenters partenaires

de 10h50 à 11h20 - salle 253 P.90

BOSTON SCIENTIFIC

Nouvelle technique de fermeture des défauts par suture endoscopique

de 12h00 à 12h30 - salle 253 P.91

OLYMPUS

La coloscopie en 2024 : apports des nouvelles techniques et de l'intelligence artificielle avec EVIS X1™

SAMEDI 16 MARS 2024

Matinales partenaires de 07h40 à 08h25

LILLY - salle 253 P.126
 Besoins impérieux : pas d'heure pour en parler !

DR FALK - salle 243 P.127
 Œsophagite à éosinophiles de l'enfant à l'adulte : regards croisés

Ateliers partenaires de 13h00 à 14h20

MAYOLY - salle Maillot P.141
 Tout ce que vous avez toujours voulu savoir sur Microbiote et Pancréas

AMGEN - salle 252 AB P.142
 Identification et prise en charge des manifestations extra-intestinales dans les MICI

BRISTOL MYERS SQUIBB - salle 242 AB P.143
 Nouvelles approches thérapeutiques pour la prise en charge des cancers digestifs

TAKEDA - salle 251 P.144
 Disease modification* : nouvel horizon dans les MICI ?

GALAPAGOS - salle 241 P.145
 Prise en charge de la RCH en 2024 : ce n'est pas la taille qui compte !

Symposiums partenaires de 18h25 à 19h25

FERRING - salle 241 P.163
 MICI / Microbiote : regards et perspectives

Démocenter partenaire

de 12h00 à 12h30 -salle253 P.138

BOSTON SCIENTIFIC

Nouvelle technique de fermeture des défauts par suture endoscopique

JFHOD 2024

Palais des Congrès de Paris

2 place de la porte Maillot
75017 Paris - France

www.jfhod.com

CONTACT ORGANISATION

JFHOD 2024 c/o COLLOQUIUM

18, rue de Londres - 75009 - Paris - France

jfhod@clq-group.com

+33 (0)1 44 64 15 15

ACCUEIL/ RETRAIT DES BADGES

Niveau 0 du Palais des Congrès, hall d'accueil principal.

Heures d'ouverture de l'accueil du congrès :

- Mercredi 13 mars 2024 : 15h00 - 20h00
- Jeudi 14 mars 2024 : 7h00 - 18h30
- Vendredi 15 mars 2024 : 7h00 - 18h30
- Samedi 16 mars 2024 : 7h00 - 18h30
- Dimanche 17 mars 2024 : 7h30 - 12h30

PRE-PROJECTION

(réservée aux orateurs)

La salle de pré-projection est située côté Paris, salles 221/222/223M (mezzanine du niveau 2).

Tous les orateurs sont vivement invités à se présenter dans cette salle afin de déposer et vérifier ou corriger leur présentation au moins 2 heures avant leur session.

Horaires d'ouverture de la pré-projection :

- Mercredi 13 mars 2024 : 17h00 - 20h00
- Jeudi 14 mars 2024 : 7h00 - 18h30
- Vendredi 15 mars 2024 : 7h00 - 18h30
- Samedi 16 mars 2024 : 7h00 - 18h30
- Dimanche 17 mars 2024 : 7h30 - 11h00

POST'U

La revue POST'U est à retirer (dans la limite des stocks disponibles) sur le stand de la FMC-HGE

MALLETES

Les mallettes sont remises à la banque "Mallettes", située au sein de l'exposition, niveau 2, côté Neuilly.

VESTIAIRE

Un vestiaire est à votre disposition pendant toute la durée du congrès au sein de l'exposition, niveau 2, côté Neuilly.

WIFI DU CONGRES

Un WiFi est disponible pour tous les participants pendant toute la durée du congrès.

Réseau : **JFHOD2024**

Mot de passe : **PFIZER2024**

Ce WiFi est mis gracieusement à vos disposition grâce au soutien de PFIZER.

ACCES A LA PLATEFORME DIGITALE DU CONGRES

L'accès à la plateforme digitale des JFHOD 2024 pour le direct et le replay est exclusivement réservé aux personnes inscrites au congrès et se fait via leur espace Mes JFHOD.

L'email utilisé pour votre inscription doit donc impérativement être le même que celui que vous utilisez pour votre espace Mes JFHOD, sans quoi vous ne pourrez pas avoir accès à la plateforme digitale du congrès, même si vous êtes inscrit.

EXPOSITION DES PARTENAIRES

L'exposition est ouverte tous les jours des JFHOD, du jeudi au samedi de 8h30 à 18h30 et le dimanche de 8h30 à 12h45.

Elle vous permet de développer et d'enrichir vos échanges avec les partenaires et de découvrir leurs produits.

ESPACE JUNIORS/STAND AFIHGE

Espace réservé aux internes afin qu'ils puissent se retrouver, échanger... Ses horaires d'ouverture sont identiques à ceux de l'exposition.

ESPACE REPOS

Cet espace situé au sein de l'exposition près du vestiaire vous permet de vous poser pour travailler, échanger entre collègues, etc.

OBJETS TROUVES

Les objets trouvés doivent être retournés au bureau de l'organisation (salle 204, niveau 2 côté Paris) qui se tient aussi à votre disposition en cas de perte d'objet.

CERTIFICAT DE PARTICIPATION

Le certificat de participation aux JFHOD 2024 sera téléchargeable dans la semaine qui suit le congrès exclusivement via votre espace Mes JFHOD du site www.jfhod.com pour les personnes ayant participé en présentiel et/ou en direct au congrès.

Pour les personnes ayant participé uniquement en replay, le certificat de participation sera disponible la semaine qui suit la fin du replay prévue le 5 mai 2024.

Le certificat de participation étant toujours relié à l'adresse email qui a été utilisée pour votre inscription, assurez-vous que c'est la même adresse email que celle de votre espace Mes JFHOD.

L'organisation des JFHOD ne garde pas en archives tous les certificats de participation des éditions du congrès. Il est donc fortement recommandé de télécharger chaque année son certificat de participation, de l'enregistrer et de le conserver précieusement.

JFHOD 2025

Les JFHOD 2025 se tiendront
du 20 au 23 mars 2025
au Palais des Congrès de Paris.

JOURNÉES FRANCOPHONES D'HÉPATO-GASTROENTÉROLOGIE ET D'ONCOLOGIE DIGESTIVE

JFHOD

JFHOD.COM

14-17 MARS 2024
PALAIS DES CONGRÈS DE PARIS

JEUDI 14 MARS



Jeudi



PLÉNIÈRE FMC-HGE

Synthèse des nouvelles recommandations

Modération : P. Pienkowski (Montauban), C. Bonny (Clermont-Ferrand), C. Lefort (Bayonne), J.C. Saurin (Lyon)

- 08h30 Pré-test
- 08h35 Diagnostic et traitement de la maladie cœliaque : mise à jour des recommandations américaines (American College of Gastroenterology)
C. Cellier (Paris)
- 08h56 Prise en charge de l'hémochromatose : recommandations européennes (EASL)
E. Bardou-Jacquet (Rennes)
- 09h17 Troubles fonctionnels intestinaux avec diarrhée : recommandations de la société européenne de neurogastroentérologie et motricité (ESNM)
B. Coffin (Colombes)
- 09h38 Place de la vidéocapsule endoscopique (VCE) dans la prise en charge des maladies de l'intestin grêle : recommandations de la société européenne d'endoscopie digestive (ESGE)
J.C. Saurin (Lyon)
- 09h59 Les nouvelles recommandations sur l'usage des biomarqueurs dans la prise en charge des cancers colorectaux
C. de la Fouchardière (Marseille)
- 10h20 Post-test

COMMUNICATIONS ORALES

Endoscopie colorectale

Modération : E. Cesbron-Métivier (Angers), M. Pioche (Lyon)

- 08h30**
C.001 Evaluation prospective de la performance de l'outil CONECCT pour la prédiction histologique et le choix thérapeutique devant une lésion colorectale : Pro-CONECCT
M. Pioche⁽¹⁾, J. Jacques⁽²⁾, T. Wallenhorst⁽³⁾, P. Lafeuille⁽¹⁾, F. Rostain⁽¹⁾, T. Ponchon⁽¹⁾, J. Rivory⁽¹⁾, (1) Lyon, (2) Limoges, (3) Rennes
- 08h42**
C.002 La classification JNET suffit-elle pour évaluer le risque de cancer sous-muqueux des lésions colorectales superficielles de grande taille ? Analyse d'une cohorte prospective
C. Gabriel⁽¹⁾, J. Albuouys⁽¹⁾, R. Legros⁽¹⁾, M. Dahan⁽²⁾, H. Lepetit⁽¹⁾, C. Brulé⁽¹⁾, S. Geyl⁽¹⁾, V. Valgueblasse⁽¹⁾, R. Collin⁽¹⁾, L. Alfaroni⁽³⁾, P. Leclercq⁽⁴⁾, J.B. Zeevaert⁽⁴⁾, M. Pioche⁽⁵⁾, J. Jacques⁽¹⁾, (1) Limoges, (2) Bordeaux, (3) Milan, ITALIE, (4) Liège, BELGIQUE, (5) Lyon
- 08h54**
C.003 Dissection sous-muqueuse avec traction adaptative : première étude prospective multicentrique
J. Grimaldi⁽¹⁾, L.J. Masgnaux⁽¹⁾, J. Rivory⁽¹⁾, R. Legros⁽²⁾, T. Wallenhorst⁽³⁾, J. Jacques⁽²⁾, M. Pioche⁽¹⁾, (1) Lyon, (2) Limoges, (3) Rennes
- 09h06**
C.004 Impact et facteurs de risque des perforations colorectales lors des dissections sous-muqueuses endoscopiques au sein d'une large cohorte prospective de 3 770 patients
M. Schaefer⁽¹⁾, S. Bailly⁽¹⁾, M. Pioche⁽²⁾, T. Wallenhorst⁽³⁾, T. Degand⁽⁴⁾, Y. Le Baleur⁽⁵⁾, A. Berger⁽⁶⁾, M. Barret⁽⁶⁾, P. Leclercq⁽⁷⁾, B. Brieau⁽⁸⁾, E. Chabrun⁽⁹⁾, G. Rahmi⁽⁹⁾, R. Legros⁽¹⁰⁾, J. Rivory⁽²⁾, V. Lepilliez⁽²⁾, S. Chaussade⁽⁹⁾, J. Albuouys⁽¹⁰⁾, F. Rostain⁽²⁾, M. Dahan⁽¹⁰⁾, F. Corre⁽⁵⁾, H. Lepetit⁽¹⁰⁾, J.B. Zeevaert⁽⁷⁾, C. Yzet⁽¹¹⁾, J.B. Danset⁽⁵⁾, A. Belle⁽⁶⁾, T. Lambin⁽¹²⁾, L. Alfaroni⁽¹³⁾, J.B. Chevaux⁽¹⁾, S. Leblanc⁽²⁾, J. Jacques⁽¹⁰⁾, (1) Nancy, (2) Lyon, (3) Rennes, (4) Dijon, (5) Paris, (6) Bordeaux, (7) Liège, BELGIQUE, (8) Nantes, (9) Angers, (10) Limoges, (11) Amiens, (12) Lille, (13) Milan, ITALIE
- 09h18**
C.005 Valeur du « green sign » et du « chicken skin » pour prédire la malignité des néoplasies colorectales dans une étude prospective de caractérisation
P. Lafeuille⁽¹⁾, J. Rivory⁽¹⁾, A. Lupu⁽¹⁾, F. Rostain⁽¹⁾, J. Jacques⁽²⁾, T. Wallenhorst⁽³⁾, A. Bartoli⁽⁴⁾, S. Torti⁽⁵⁾, T. Fenouil⁽¹⁾, F. Moll⁽¹⁾, F. Subtil⁽¹⁾, M. Pioche⁽¹⁾, (1) Lyon, (2) Limoges, (3) Rennes, (4) Clermont-Ferrand, (5) Vichy
- 09h30**
C.006 Les lésions sous-muqueuses du côlon ne nécessitent pas toujours une résection endoscopique en bloc R0
P. Lafeuille⁽¹⁾, S. Leblanc⁽¹⁾, B. Hamel⁽²⁾, R. Legros⁽³⁾, J. Jacques⁽³⁾, M. Barret⁽⁴⁾, J. Leroux⁽⁵⁾, V. Lepilliez⁽¹⁾, T. Wallenhorst⁽⁶⁾, D.J. Ouizeman⁽⁷⁾, C. Fortier-Beaulieu⁽⁷⁾, A. Debourdeau⁽⁸⁾, F. Subtil⁽¹⁾, T. Fenouil⁽¹⁾, A. Lupu⁽¹⁾, F. Rostain⁽¹⁾, J. Rivory⁽¹⁾, M. Pioche⁽¹⁾, (1) Lyon, (2) Villefranche-sur-Saône, (3) Limoges, (4) Paris, (5) Rouen, (6) Rennes, (7) Nice, (8) Montpellier
- 09h42**
C.007 Risque d'hémorragie retardé après une ESD colorectale : développement d'un score prédictif
S. Boukechiche⁽¹⁾, J. Albuouys⁽¹⁾, S. Montori⁽²⁾, E. Albeniz⁽²⁾, G. Vidal⁽¹⁾, R. Legros⁽¹⁾, M. Dahan⁽¹⁾, H. Lepetit⁽¹⁾, M. Pioche⁽³⁾, M. Schaefer⁽⁴⁾, S. Geyl⁽¹⁾, P. Carrier⁽¹⁾, V. Loustaud-Ratti⁽¹⁾, C. Brulé⁽¹⁾, R. Rodrigues⁽¹⁾, M. Enguita-Germán⁽²⁾, J. Jacques⁽¹⁾, (1) Limoges, (2) Pampelune, ESPAGNE, (3) Lyon, (4) Nancy



COMMUNICATIONS ORALES

Endoscopie colorectale (suite)

Modération : E. Cesbron-Métivier (Angers), M. Pioche (Lyon)

09h54 Faisabilité, profil de sécurité et efficacité de la reprise par dissection
C.008 sous-muqueuse endoscopique des tumeurs rectales superficielles
récurrentes après microchirurgie transanale

A. Jaafar⁽¹⁾, J. Jacques⁽²⁾, S. Leblanc⁽³⁾, R. Legros⁽²⁾, V. Lepilliez⁽³⁾, A. Berger⁽⁴⁾, E. Chabrun⁽⁵⁾,
Y. Le Baleur⁽⁶⁾, M. Pioche⁽³⁾, M. Barret⁽⁶⁾, T. Wallenhorst⁽⁷⁾, T. Degand⁽⁸⁾, F. Corre⁽⁹⁾, M. Schaefer⁽⁹⁾,
X. Dray⁽⁶⁾, (1) Caen, (2) Limoges, (3) Lyon, (4) Bordeaux, (5) Angers, (6) Paris, (7) Rennes, (8) Dijon,
(9) Nancy

10h06 Discours de la présidente de la SFED

R. Gincul (Lyon)

SYMPOSIUM SCIENTIFIQUE / SFNCM

De la nutrition artificielle au grêle court : le rôle essentiel et innovant du gastroentérologue

Modération : X. Hébuterne (Nice), F. Joly (Clichy-la-Garenne)

Etat des lieux de la nutrition artificielle en France

N. Danel-Buhl (Lille)

Comment bien réussir une nutrition entérale : trucs et astuces

C. Bouteloup (Clermont-Ferrand)

L'entérale à tout prix ?

S. Schneider (Nice)

Le grêle court : l'actualité et les traitements innovants

F. Joly (Clichy-la-Garenne)



COMMUNICATIONS ORALES

MICI non thérapeutique

Modération : F. Carbonnel (Le Kremlin-Bicêtre), L. Vuitton (Besançon)

08h30 Nutri-Score et risque de maladie de Crohn et de rectocolite
C.009 hémorragique : une étude de cohorte européenne

A. Meyer⁽¹⁾, C. Dong⁽²⁾, S. Chan⁽³⁾, M. Touvier⁽⁴⁾, C. Julia⁽⁴⁾, I. Huybrechts⁽⁵⁾, G. Nicolas⁽⁶⁾, B. Oldenburg⁽⁶⁾, A.K. Heath⁽⁷⁾, T.Y. Tong⁽⁸⁾, T.J. Key⁽⁸⁾, A. Tjønneland⁽⁹⁾, C. Kyrø⁽⁹⁾, R. Kaaks⁽¹⁰⁾, M.M. Bergman⁽¹⁰⁾, D. Palli⁽¹¹⁾, G. Masala⁽¹¹⁾, R. Tumino⁽¹²⁾, C. Sacerdote⁽¹³⁾, S.M. Colorado-Yohar⁽¹⁴⁾, M.J. Sánchez⁽¹⁵⁾, M. Guevara⁽¹⁴⁾, A.J. Cross⁽⁷⁾, M. Deschausaux⁽⁴⁾, S. Herberg⁽⁴⁾, Y. Mahamat-Saleh⁽¹⁶⁾, A. Amiot⁽¹⁾, M.J. Gunter⁽⁶⁾, M.C. Boutron-Ruault⁽¹⁶⁾, F. Carbonnel⁽¹⁾, (1) Le Kremlin-Bicêtre, (2) Paris, (3) Norwich, ANGLETERRE, (4) Bobigny, (5) Lyon, (6) Utrecht, PAYS-BAS, (7) Londres, ANGLETERRE, (8) Oxford, ANGLETERRE, (9) Copenhague, DANEMARK, (10) Heidelberg, ALLEMAGNE, (11) Florence, ITALIE, (12) Raguse, ITALIE, (13) Turin, ITALIE, (14) Madrid, ESPAGNE, (15) Grenade, ESPAGNE, (16) Villejuif

08h42 Prévalence et impact de la sarcopénie chez les patients avec maladies
C.010 inflammatoires chroniques intestinales : étude de cohorte prospective

S. Dermine⁽¹⁾, F. Adam Hassan⁽²⁾, A. Mohamed Ghouse⁽²⁾, L. Billiauw⁽²⁾, J. Bourdille⁽²⁾, A. Nuzzo⁽²⁾, F. Joly⁽²⁾, (1) Paris, (2) Clichy-la-Garenne

08h54 Les effets d'un régime d'exclusion sur les marqueurs d'inflammation
C.011 et le maintien de la rémission chez les patients atteints de MICI en rémission : essai prospectif sur 12 mois

M. Mănuc, C. Preda, T. Manuc, D. Istratescu, C. Tiereanu, M.M. Diculescu (Bucarest, ROUMANIE)

09h06 Pronostic des lymphomes chez les patients atteints d'une MICI exposés
C.012 aux immunosuppresseurs et/ou biologiques : étude cas-témoins

C. Gallon, C. Thieblemont, S. Brand, T. Severyns, T. Aparicio, M. Allez, N. Hammoudi, J.M. Gornet (Paris)

09h18 **Conférence** : Particularités de la prise en charge pédiatrique des MICI
B. Pigneur (Paris)

09h30 Incidence et facteurs de risque d'évènements thrombo-emboliques
C.013 au cours des maladies inflammatoires chroniques de l'intestin à début pédiatrique : étude en population générale

N. Richard⁽¹⁾, A. Leroyer⁽²⁾, D. Ley⁽²⁾, C. Dupont-Lucas⁽³⁾, V. Bertrand⁽⁴⁾, P. Wils⁽²⁾, C. Gower-Rousseau⁽²⁾, D. Turk⁽²⁾, N. Guillon⁽²⁾, H. Coevoet⁽⁵⁾, T. Paupard⁽⁶⁾, H. Sarter⁽²⁾, G. Savoye⁽¹⁾, M. Fumery⁽⁷⁾, (1) Rouen, (2) Lille, (3) Caen, (4) Le Havre, (5) Arras, (6) Dunkerque, (7) Amiens

09h42 Impact de la coexistence d'une endométriose sur l'évolution des
C.014 maladies inflammatoires chroniques intestinales : étude rétrospective multicentrique

L. Méheut⁽¹⁾, E.O. Oumaya⁽²⁾, P. Seksik⁽³⁾, G. Le Cosquer⁽⁴⁾, V. Abitbol⁽³⁾, S. Nancey⁽⁵⁾, A. Buisson⁽⁶⁾, A. Amiot⁽⁷⁾, A. Nuzzo⁽⁸⁾, C. Le Berre⁽⁹⁾, A. Bourrier⁽³⁾, C. Reenaers⁽¹⁰⁾, J. Labreuche⁽²⁾, M. Serrero⁽¹⁾, C. Rubod⁽²⁾, P. Wils⁽²⁾, L. Guillo⁽¹⁾, (1) Marseille, (2) Lille, (3) Paris, (4) Toulouse, (5) Lyon, (6) Clermont-Ferrand, (7) Le Kremlin-Bicêtre, (8) Clichy-la-Garenne, (9) Nantes, (10) Liège, BELGIQUE

COMMUNICATIONS ORALES

MICI non thérapeutique (suite)

Modération : F. Carbonnel (Le Kremlin-Bicêtre), L. Vuitton (Besançon)

- 09h54** Comorbidités associées aux maladies inflammatoires chroniques de l'intestin à début pédiatrique : étude en population générale
C.015
N. Richard⁽¹⁾, A. Leroyer⁽²⁾, H. Sarter⁽²⁾, C. Dupont-Lucas⁽³⁾, D. Turck⁽²⁾, V. Bertrand⁽⁴⁾, P. Wils⁽²⁾, C. Gower-Rousseau⁽²⁾, G. Savoye⁽¹⁾, N. Guillon⁽²⁾, H. Coevoet⁽⁵⁾, T. Paupard⁽⁶⁾, D. Ley⁽²⁾, M. Fumery⁽⁷⁾, (1) Rouen, (2) Lille, (3) Caen, (4) Le Havre, (5) Arras, (6) Dunkerque, (7) Amiens
- 10h06** Etude MICIREIN : incidence de l'insuffisance rénale chronique terminale traitée chez les personnes atteintes de maladies inflammatoires chroniques de l'intestin. Étude de cohorte pronostique basée sur les données du Système National des Données de Santé
C.016
C. Prothe, A. Boitel, B. Martin, V. Clairet, L. Juif, S. Koch, S. Lang, D. Ducloux, M. Desmarest, L. Vuitton (Besançon)



COMMUNICATIONS ORALES

Virus et transplantation hépatique

Modération : T. Asselah (Clichy-la-Garenne), C. Silvain (Poitiers)

08h30 Accès au traitement de l'hépatite C : part des prescriptions d'antiviraux à action directe hors secteur hospitalier public entre 2019 et 2021 en France métropolitaine

C.017

F. Marcellin⁽¹⁾, V. Di Beo⁽¹⁾, C. Brouard⁽²⁾, C. Ramier⁽¹⁾, Y. Allier⁽²⁾, A. Mourad⁽¹⁾, M. Bureau-Stoltmann⁽¹⁾, P. Sogni⁽²⁾, S. Deuffic-Burbari⁽²⁾, M. Bourlière⁽¹⁾, P. Carrieri⁽¹⁾, B. Rolland⁽³⁾, C. Protopopescu⁽¹⁾, (1) Marseille, (2) Paris, (3) Lyon

08h42 Les hépatites virales en Polynésie française. Les enseignements d'une enquête transversale représentative et du séquençage du virus de l'hépatite B

C.018

B. Condat⁽¹⁾, I. Teiti⁽¹⁾, M. Aubry⁽¹⁾, P. Glaziou⁽¹⁾, V. Mendiboure⁽²⁾, A. Teissier⁽¹⁾, T. Paoaafaite⁽¹⁾, A. Simon⁽¹⁾, K. Chung⁽¹⁾, L. Dian⁽¹⁾, S. Olivier⁽¹⁾, P. Pineau⁽²⁾, A. Fontanet⁽²⁾, E. Beaugendre⁽¹⁾, F. Chakhtoura⁽¹⁾, Y. Madec⁽²⁾, S. Lastère⁽¹⁾, V.M. Cao-Lormeau⁽¹⁾, (1) Papeete, FRANCE (POLYNÉSIE FRANÇAISE), (2) Paris

08h54 Résultats de 14 mois de "reflex testing" modifié de l'hépatite virale Delta dans un centre hospitalier général

C.019

H. Zougmoré⁽¹⁾, J.F.D. Cadrane⁽¹⁾, J.R. Ngele Efole⁽¹⁾, M. Medmoun⁽¹⁾, P. Pulwermacher⁽²⁾, N. Mutumwinka⁽¹⁾, G. Fantognon⁽¹⁾, R. Smadhi⁽¹⁾, T. Delacour⁽¹⁾, C. Mokhtari⁽¹⁾, (1) Creil, (2) Amiens

09h06 Etat des lieux des connaissances des hépato-gastroentérologues des Hauts-de-France et de Normandie sur la transplantation hépatique chez l'adulte

C.020

B. Curty⁽¹⁾, S. Dharancy⁽²⁾, O. Gorla⁽¹⁾, H. Montaloux⁽¹⁾, (1) Rouen, (2) Lille

09h18 **Conférence** : Résultats de la greffe hépatique avec les donateurs Maastricht 3

S. Dharancy (Lille)

09h30 Construction d'un score de mortalité à 1 an après une première transplantation hépatique électorale chez des receveurs âgés de plus de 60 ans greffés entre 2007 et 2017 à partir des données de la cohorte nationale française

C.021

M. Latournerie⁽¹⁾, M. Labruyère⁽¹⁾, A.K. Sow⁽¹⁾, L. Lerosey⁽¹⁾, C. Antoine⁽²⁾, S. Dharancy⁽³⁾, J. Dumortier⁽⁴⁾, V. Di Martino⁽⁵⁾, A. Minello⁽¹⁾, C. Binquet⁽¹⁾, (1) Dijon, (2) Paris, (3) Lille, (4) Lyon, (5) Besançon

09h42 Caractérisation des signatures métabolomiques plasmatiques de patients atteints d'encéphalopathie hépatique secondaire à une hépatite fulminante ou une décompensation aiguë de cirrhose, avant et après transplantation hépatique

C.022

K. Pinceaux⁽¹⁾, F. Castell⁽²⁾, F. Fenaille⁽²⁾, C. Junot⁽²⁾, S. Mouris⁽³⁾, V. Coirier⁽¹⁾, B. Giguet⁽¹⁾, C. Camus⁽¹⁾, J.M. Tadié⁽¹⁾, E. Bardou-Jacquet⁽¹⁾, P. Houssel-Debry⁽¹⁾, L. Sulpice⁽¹⁾, A. Monsel⁽³⁾, A. Sitbon⁽³⁾, P.R. Delmotte⁽³⁾, D. Thabut⁽³⁾, N. Weiss⁽³⁾, M. Rudler⁽³⁾, (1) Rennes, (2) Saclay, (3) Paris

COMMUNICATIONS ORALES

Virus et transplantation hépatique (suite)

Modération : T. Asselah (Clichy-la-Garenne), C. Silvain (Poitiers)

- 09h54**
C.023 **Comparaison des scores et variables pronostiques à court et long terme après transplantation hépatique en contexte d'acute-on-chronic liver failure de grade 3 : une étude multicentrique internationale**
S. L'hermite⁽¹⁾, S.C. Sacleux⁽²⁾, J. Ursic Bedoya⁽³⁾, S. Dharancy⁽⁴⁾, E. Boleslawski⁽⁴⁾, G. Lebuffe⁽⁴⁾, P. Ichai⁽⁶⁾, A. Coilly⁽²⁾, E. Vibert⁽²⁾, A. Herrero⁽³⁾, S. Jaber⁽³⁾, P. Houssel-Debry⁽¹⁾, B. Giguet⁽¹⁾, F. Robin⁽¹⁾, V. Coirier⁽¹⁾, C. Camus⁽¹⁾, D. Samuel⁽²⁾, G.P. Pageaux⁽³⁾, P. Mathurin⁽⁴⁾, E. Bardou-Jacquet⁽¹⁾, F. Saliba⁽²⁾, A. Louvet⁽⁴⁾, C.J. Karvellas⁽⁶⁾, F. Artru⁽¹⁾, (1) Rennes, (2) Villejuif, (3) Montpellier, (4) Lille, (5) Paris, (6) Edmonton, CANADA
- 10h06**
C.024 **OLT-iCCA : transplantation hépatique pour cholangiocarcinome intra-hépatique localement avancé, non résécable après traitement néoadjuvant par chimiothérapie et radioembolisation**
B. Giguet, T. Uguen, H. Jeddou, P. Houssel-Debry, C. Jézéquel, F. Robin, A. Chebaro, K. Boudjema, E. Garin, L. Beuzit, B. Turlin, J. Edeline, E. Bardou-Jacquet, F. Artru (Rennes)





COMMUNICATIONS ORALES GFHGPNP

Gastroentérologie

Modération : D. Ley (Lille), C. Martinez-Vinson (Paris)

- 08h30** Discours d'ouverture de la présidente du GFHGPNP
C. Jung (Créteil)
- 08h45** Atteinte osseuse déminéralisante et maladie inflammatoire chronique
C.025 de l'intestin sous anti-TNF chez l'enfant
S. Morin, L. Bridoux-Henno, S. Gastineau, E. Carré, P. Guggenbuhl, A. Dabadie, S. Leroux (Rennes)
- 08h53** Effet de l'électrostimulation transcutanée du nerf vague sur les douleurs
C.026 abdominales fonctionnelles de l'enfant
E.C. Noubissi Nouno⁽¹⁾, R. Maudinas⁽¹⁾, F. Huet⁽¹⁾, A.S. Blain⁽¹⁾, G. Sadeu Wafeu⁽²⁾, (1) Dijon, (2) Yaoundé, CAMEROUN
- 09h01** Apport de la manométrie anorectale chez l'enfant : à propos de 185 cas
C.027 C. Khyat, I. Serraj, M. Salihoun, F. Bouhamou, N. Kabbaj (Rabat, MAROC)
- 09h09** La diète élémentaire dans la prise en charge de l'œsophagite à
C.028 éosinophiles de l'enfant : expérience d'un centre pédiatrique
F. Campeotto⁽¹⁾, C. Serio⁽²⁾, L. Geroux⁽¹⁾, M. Baldassarre⁽²⁾, G. Lezmi⁽¹⁾, (1) Paris, (2) Bari, ITALIE
- 09h18** Le devenir à 1 an des enfants nés vivants avec une atésie de
C.029 l'œsophage est-il influencé par le sexe ?
J. Guidet⁽¹⁾, A. Lapillonne⁽²⁾, A. Bonnard⁽²⁾, N. Caron⁽³⁾, T. Merrot⁽⁴⁾, C. Jacquier⁽⁵⁾, S. Irtan⁽²⁾, T. Lamireau⁽⁶⁾, A. Guinot⁽⁶⁾, V. Fouquet⁽⁶⁾, I. Talon⁽⁹⁾, A. Le Mandat⁽¹⁰⁾, L. Bridoux-Henno⁽¹¹⁾, D. Forgues⁽¹²⁾, F. Elbaz⁽¹³⁾, N. Berte⁽¹⁴⁾, M.L. Poli-Merol⁽¹⁵⁾, J.L. Michel⁽¹⁶⁾, A. Haffreingue⁽¹⁷⁾, P. Buisson⁽¹⁸⁾, J.F. Lecompte⁽¹⁹⁾, M. Francois⁽²⁰⁾, H. Lardy⁽²¹⁾, D. Potop⁽²²⁾, C. Borderon⁽²³⁾, F. Schmitt⁽²⁴⁾, A. Scalabre⁽²⁵⁾, H. Behal⁽¹⁾, F. Gottrand⁽¹⁾, M. Aumar⁽¹⁾, (1) Lille, (2) Paris, (3) Lyon, (4) Marseille, (5) Grenoble, (6) Bordeaux, (7) Nantes, (8) Le Kremlin-Bicêtre, (9) Strasbourg, (10) Toulouse, (11) Rennes, (12) Montpellier, (13) Rouen, (14) Nancy, (15) Reims, (16) Saint-Denis, FRANCE (RÉUNION), (17) Caen, (18) Amiens, (19) Nice, (20) Dijon, (21) Tours, (22) Poitiers, (23) Clermont-Ferrand, (24) Angers, (25) Saint-Étienne
- 09h27** État nutritionnel à l'âge de 6 ans des enfants opérés à la naissance
C.030 d'une atésie de l'œsophage
E. Bitoumbou⁽¹⁾, A. Bonnard⁽²⁾, A. Lapillonne⁽²⁾, M. Antoine⁽¹⁾, T. Merrot⁽³⁾, N. Caron⁽⁴⁾, A. Guinot⁽⁵⁾, T. Lamireau⁽⁶⁾, S. Irtan⁽⁷⁾, L. Bridoux-Henno⁽⁸⁾, C. Dumant⁽⁹⁾, A. Breton⁽¹⁰⁾, J. Lirussi Borgnon⁽¹¹⁾, I. Talon⁽¹²⁾, C. Jacquier⁽¹³⁾, A. Ranke⁽¹⁴⁾, M.L. Poli-Merol⁽¹⁵⁾, V. Fouquet⁽¹⁶⁾, N. Kalfa⁽¹⁷⁾, D. Djeddi⁽¹⁸⁾, S. Willot⁽¹⁹⁾, C. Dupont-Lucas⁽²⁰⁾, A. Turquet⁽²¹⁾, C. Crémilleux⁽²²⁾, F. Schmitt⁽²³⁾, C. Borderon⁽²⁴⁾, O. Jaby⁽²⁵⁾, H. Behal⁽¹⁾, F. Gottrand⁽¹⁾, M. Aumar⁽¹⁾, (1) Lille, (2) Paris, (3) Marseille, (4) Lyon, (5) Nantes, (6) Bordeaux, (7) Paris Trousseau, (8) Rennes, (9) Rouen, (10) Toulouse, (11) Dijon, (12) Strasbourg, (13) Grenoble, (14) Nancy, (15) Reims, (16) Le Kremlin-Bicêtre, (17) Montpellier, (18) Amiens, (19) Tours, (20) Caen, (21) Saint-Denis, FRANCE (RÉUNION), (22) Saint-Étienne, (23) Angers, (24) Clermont-Ferrand, (25) Créteil
- 09h36** Les inhibiteurs de la pompe à protons dans l'atésie de l'œsophage :
C.031 une revue systématique
G. Dimitrov⁽¹⁾, M. Aumar⁽²⁾, F. Gottrand⁽²⁾, (1) Orléans, (2) Lille
- 09h45** **Conférence : MICI - Parcours transition**
C. Martinez-Vinson⁽¹⁾, S. Coopman⁽²⁾, (1) Paris, (2) Lille



POSTERS COMMENTÉS

Endoscopie - Œsophage/Estomac

Modération : S. Leblanc (Lyon)

- 10h30**
P.019 L'arrivée des modèles de dissection sous-muqueuse modifie-t-elle la formation ? Comparaison des différents modèles existants
C. Yzet⁽¹⁾, J. Jacques⁽²⁾, P. Lafeuille⁽³⁾, J. Albouys⁽²⁾, M. Schaefer⁽⁴⁾, J.B. Chevaux⁽⁴⁾, G. Rahmi⁽⁵⁾, S. Chaussade⁽⁶⁾, S. Leblanc⁽³⁾, V. Lepilliez⁽³⁾, T. Wallenhorst⁽⁶⁾, T. Ponchon⁽³⁾, J. Rivory⁽³⁾, R. Legros⁽²⁾, M. Pioche⁽³⁾, (1) Amiens, (2) Limoges, (3) Lyon, (4) Nancy, (5) Paris, (6) Rennes
- 10h35**
P.089 Comparaison des quadrithérapies bismuthées et concomitantes dans le traitement d'éradication d'*Helicobacter pylori* : un essai clinique prospectif et randomisé
A. Oueslati⁽¹⁾, M. Ghanem⁽¹⁾, S. Bostani⁽²⁾, K. Boughoula⁽¹⁾, S. Bizid⁽¹⁾, H. Ben Abdallah⁽¹⁾, R. Bouali⁽¹⁾, M.N. Abdelli⁽¹⁾, (1) Tunis, TUNISIE, (2) La Marsa, TUNISIE
- 10h40**
P.090 Comparaison de la procédure de POEM par myotomie sélective de la couche musculaire interne vs POEM par myotomie « pleine-épaisseur » dans le cadre du traitement endoscopique de l'achalasia : une analyse rétrospective comparative multicentrique
M. Sanavio⁽¹⁾, B. Vauquelin⁽²⁾, R. Altwegg⁽¹⁾, A. Berger⁽²⁾, F. Zerbib⁽²⁾, A. Debourdeau⁽¹⁾, (1) Montpellier, (2) Bordeaux



PLÉNIÈRE SCIENTIFIQUE

Plénière scientifique

Modération : J. Boursier (Angers), R. Gincul (Lyon), C. Melchior (Rouen), X. Treton (Neuilly-sur-Seine)

10h50 La résolution de la MASH sans aggravation de la fibrose après une
C.032 chirurgie bariatrique améliore la survie à 15 ans : une étude de cohorte prospective

G. Lassailly, R. Caiazzo, A. Goemans, M. Chetboun, G. Baud, H. Verkindt, C. Marciniak, N. Oukouya-Daoud, L.C. Ntandja-Wandji, M. Ningarhari, E. Leteurre, V. Raverdy, S. Dharancy, A. Louvet, F. Pattou, P. Mathurin, V. Gnemmi (Lille)

11h05 Risankizumab versus ustékinumab chez les patients atteints de
C.033 maladie de Crohn modérée à sévère : résultats de l'étude de phase 3b SEQUENCE

L. Peyrin-Biroulet⁽¹⁾, C. Chapman⁽²⁾, J.F. Colombel⁽³⁾, F. Caprioli⁽⁴⁾, G. D'Haens⁽⁵⁾, M. Ferrante⁽⁶⁾, S. Schreiber⁽⁷⁾, R. Atreya⁽⁸⁾, S. Danese⁽⁴⁾, J. Lindsay⁽⁹⁾, P. Bossuyt⁽¹⁰⁾, S. Britta⁽¹¹⁾, P. Irving⁽⁹⁾, R. Panaccione⁽¹²⁾, E. Neimark⁽¹³⁾, K. Wallace⁽¹³⁾, T. Anschutz⁽¹³⁾, K. Kligys⁽¹³⁾, R. Duan⁽¹³⁾, V. Pivarunas⁽¹³⁾, X. Huang⁽¹³⁾, S. Berg⁽¹³⁾, L. Shu⁽¹³⁾, M. Dubinsky⁽⁶⁾, (1) Nancy, (2) Louisiana, ETATS-UNIS D'AMÉRIQUE, (3) New York, ETATS-UNIS D'AMÉRIQUE, (4) Milan, ITALIE, (5) Amsterdam, PAYS-BAS, (6) Louvain, BELGIQUE, (7) Kiel, ALLEMAGNE, (8) Erlangen, ALLEMAGNE, (9) Londres, ANGLETERRE, (10) Bonheiden, BELGIQUE, (11) Berlin, ALLEMAGNE, (12) Calgary, CANADA, (13) Chicago, ETATS-UNIS D'AMÉRIQUE

11h20 **Conférence** : Enjeux et défis de l'HGE

R. Benamouzig⁽¹⁾, G. Cadiot⁽²⁾, F. Devulder⁽³⁾, (1) Bobigny, (2) Reims, (3) Bezannes

11h40 **GlutN** : essai clinique randomisé, en double insu et plan croisé, pour
C.034 confirmer le rôle du gluten dans la sensibilité au gluten (blé) non cœliaque

C. Bouteloup, B. Chanteranne, L. Fayet, B. Pereira, J. Pasteur, M.C. Farges, B. Bonnet, B. Evrard (Clermont-Ferrand)

11h55 Chimiothérapie intra-artérielle hépatique post-opératoire après
C.035 résection de métastases hépatiques d'origine colorectale à risque élevé de récurrence hépatique : résultats de l'essai randomisé multicentrique français PACHA-01 PRODIGE 43

M. Gelli⁽¹⁾, J. Ewald⁽²⁾, M.L. Tanguy⁽¹⁾, G. Passot⁽³⁾, F. Quenet⁽⁴⁾, Y. Touchefeu⁽⁵⁾, H. Senellart⁽⁶⁾, F. Muscari⁽⁷⁾, A. Lièvre⁽⁸⁾, T. Aparicio⁽⁹⁾, J. Taïeb⁽⁹⁾, C. Mastier⁽²⁾, A. Asnacios-Lecerf⁽⁹⁾, J.M. Regimbeau⁽¹⁰⁾, D. Tougeron⁽¹¹⁾, V. Boige⁽¹¹⁾, T. de Baèrre⁽¹¹⁾, D. Malka⁽⁹⁾, D. Goéré⁽⁹⁾, (1) Villejuif, (2) Marseille, (3) Lyon, (4) Montpellier, (5) Nantes, (6) Saint-Herblain, (7) Toulouse, (8) Rennes, (9) Paris, (10) Amiens, (11) Poitiers

12h10 Comparaison des impacts environnementaux de la gastroscopie avec
C.036 endoscope jetable ou réutilisable : analyse des cycles de vie

M. Pioche⁽¹⁾, A. Laporte⁽²⁾, R. Grau⁽¹⁾, M. Boube⁽³⁾, P.J. Cottinet⁽¹⁾, J. Rivory⁽¹⁾, J.C. Saurin⁽¹⁾, A. Berger⁽⁴⁾, M. Schaefer⁽⁵⁾, (1) Lyon, (2) Montardon, (3) Clermont-Ferrand, (4) Bordeaux, (5) Nancy



TABLE RONDE GFHGNP

Table ronde gastroentérologie : “Tour d'horizon de la proctologie du nourrisson à l'adolescent (hors MICI)”

Modération : K. Garcette (Paris), S. Coopman (Lille)

- 10h50** Ce que nous cachent les couches ?
M. Bellaïche (Paris)
- 11h25** Proctologie de l'adolescent et du jeune adulte (hors MICI)
T. Higuero (Beausoleil)
- 11h55** Quand évoquer un abus ?
M. Balençon (Rennes)



SALLE 253

JEUDI 14 MARS 10H50 → 11H20

DÉMOCENTER PARTENAIRE / MICRO-TECH

Apport du système EyeMax™ dans la cholangioscopie

Présentation de l'EyeMax™

D. Karsenti (Paris)

Mise en place : point de vue de l'équipe infirmière

E. Ricq⁽¹⁾, J. Simon⁽²⁾, (1) Charenton-le-Pont, (2) Paris

Table ronde : retour d'expériences

B. Brieau⁽¹⁾, I. Fassler⁽²⁾, S. Leblanc⁽³⁾, A. Sportes⁽⁴⁾, (1) Nantes, (2) Nancy, (3) Lyon, (4) Saint-Laurent-du-Var

Questions



JEUDI 14 MARS / 10H50 → 11H20

DÉMOCENTER PARTENAIRE / MEDTRONIC**Endoflip™ et pathologies œsophagiennes :
innovation de rupture ou gadget ?****Orateurs :**

M. Barret⁽¹⁾, G. Gourcerol⁽²⁾, (1) Paris, (2) Rouen

- 12h00** La planimétrie par impédance Endoflip™
- 12h05** Evaluation du calibre, de la motricité œsophagienne et étude de la jonction œsogastrique
- 12h15** Apport diagnostique dans la prise en charge de la gastroparésie
- 12h25** Questions/Réponses

Medtronic



ATELIER PARTENAIRE / *PFIZER*

Quand les petites molécules reprennent le contrôle dans la RCH

Modération : M. Nachury (Lille)

Introduction

M. Nachury (Lille)

Petites molécules, de quoi parle-t-on ?

S. Nancey (Lyon)

Les JAKi, partage d'expérience ville/hôpital

P. Faure⁽¹⁾, A. Bourreille⁽²⁾, (1) Toulouse, (2) Nantes

Les modulateurs des S1P, une nouvelle voie dans la RCH

S. Nancey (Lyon)

Session Q&R



ATELIER PARTENAIRE / VIATRIS

Apport de la nutrition au cours des maladies du pancréas : débat d'experts

Modération : C. d'Engremont (La Tronche)

Intervenants :

S. Schneider⁽¹⁾, V. Rebours⁽²⁾, (1) Nice, (2) Clichy-la-Garenne



SALLE 242AB

JEUDI 14 MARS 13H00 → 14H20

ATELIER PARTENAIRE / JANSSEN

La RCP interactive des MICI

Modération : Y. Bouhnik (Neuilly-sur-Seine)

Cas clinique 1 : PEC d'une patiente RCH en échec d'une première ligne de biothérapie

Y. Bouhnik (Neuilly-sur-Seine)

Cas clinique 2 : PEC d'un patient atteint de maladie de Crohn avec une maladie sténosante

A. Buisson (Clermont-Ferrand)

Cas clinique 3 : patient atteint d'une maladie de Crohn en échec d'une première ligne de biothérapie

S. Viennot (Paris)

janssen  Immunology

PHARMACEUTICAL COMPANIES OF *Johnson & Johnson*

JEUDI 14 MARS / 13H00 → 14H20

ATELIER PARTENAIRE / *SERVIER***Actualités dans la prise en charge des cancers digestifs en lignes avancées**

Modération : A. Lièvre (Rennes), T. André (Paris)

- 13h00** Introduction
A. Lièvre⁽¹⁾, T. André⁽²⁾, (1) Rennes, (2) Paris
- 13h05** Actualités dans la prise en charge du cancer de l'estomac métastatique
A. Zaanan (Paris)
- 13h20** Actualités dans la prise en charge du cancer colorectal métastatique
D. Tougeron (Poitiers)
- 13h35** Actualités dans la prise en charge du cancer du pancréas
J.B. Bachet (Paris)
- 13h50** Actualités dans la prise en charge du cholangiocarcinome
D. Malka (Paris)
- 14h05** Conclusion
A. Lièvre⁽¹⁾, T. André⁽²⁾, (1) Rennes, (2) Paris
- 14h10** Questions/Réponses

SERVIER 

SALLE 241

JEUDI 14 MARS 13H00 → 14H20

ATELIER PARTENAIRE / *CELLTRION*

Les MICI dans la vraie vie !

Modération : M. Fumery (Amiens)

Des essais cliniques à la vraie vie

M. Fumery (Amiens)

Anti-TNFs 2024 : soyons patients-centrés

N. Mathieu (Grenoble)

Prise en charge des LAP en 2024 : que faire ?

L. Vuitton (Besançon)

JEUDI 14 MARS / 13H00 → 14H20



PLÉNIÈRE FMC-HGE

Gastroentérologie

Modération : F. Heluwaert (Annecy), C. Lefort (Bayonne), G. Macaigne (Montfermeil)

14h35 Pré-test

14h40 Carence martiale : comment l'explorer et la traiter en pratique quotidienne ?

A. Attar (Paris)

- Connaître les critères diagnostiques en fonction du contexte
- Connaître les principales causes
- Savoir hiérarchiser les examens complémentaires en fonction de l'enquête clinique
- Connaître les principes et modalités pratiques du traitement

15h01 Causes extra-digestives de vomissements chez l'adulte

J. Ricard (Biarritz)

- Connaître la physiopathologie et les différentes causes extra-digestives de vomissements
- Connaître les examens complémentaires à réaliser en fonction de l'orientation clinique
- Savoir diagnostiquer et prendre en charge l'hyperemesis cannabinoïde
- Savoir diagnostiquer et prendre en charge les vomissements cycliques idiopathiques
- Connaître les principes du traitement des vomissements répétés

15h22 Œsophagites rares

V. Quentin (Saint-Brieuc)

- Savoir reconnaître les aspects endoscopiques des œsophagites rares
- Connaître les œsophagites infectieuses (associées ou pas au VIH) et leur prise en charge
- Connaître les principaux médicaments à l'origine d'œsophagite
- Connaître "l'œsophage noir" et sa prise en charge
- Connaître les causes d'œsophagite disséquante





PLÉNIÈRE FMC-HGE

Gastroentérologie (suite)

Modération : F. Heluwaert (Annecy), C. Lefort (Bayonne), G. Macaigne (Montfermeil)

15h43 Hyperlymphocytose duodénale hors maladie cœliaque

G. Malamut (Paris)

- Connaître les critères histologiques de l'hyperlymphocytose duodénale
- Connaître les causes d'hyperlymphocytose duodénale non liées à l'intolérance au gluten
- Connaître les explorations complémentaires à réaliser
- Connaître les traitements en fonction de la cause

16h04 Y a-t-il une place pour les probiotiques dans la prise en charge du syndrome de l'intestin irritable (SII) ?

J.M. Sabaté (Bobigny)

- Connaître le rôle du microbiote dans le syndrome de l'intestin irritable (SII)
- Connaître les souches disponibles en France et disposant de preuves d'efficacité
- Connaître les mécanismes d'action des différents probiotiques
- Connaître les symptômes du SII pour lesquels les probiotiques peuvent être prescrits

16h25 Post-test



SYMPOSIUM SCIENTIFIQUE / FFCD-GERCOR-UNICANCER-SFRO

Actualité dans la prise en charge des cancers du rectum résécables

Modération : J.B. Bachet (Paris), E. Mitry (Marseille), J.M. Phelip (Saint-Etienne), V. Vendrely (Bordeaux)

Place du traitement néoadjuvant

L. Evesque (Nice)

Y a-t-il encore besoin de la radiochimiothérapie ?

1. Oui

V. Vendrely (Bordeaux)

2. Non

J. Boustani (Besançon)

Y a-t-il encore besoin de la chirurgie ?

1. Oui

E. Cotte (Lyon)

2. Non

S. Benoist (Le Kremlin-Bicêtre)

Synthèse

J.B. Bachet (Paris)



COMMUNICATIONS ORALES

Maladies du foie

Modération : C. Bureau (Toulouse), A. Plessier (Clichy-la-Garenne)

- 14h35** Etat des lieux national de la transition au sein du réseau FILFOIE (filière maladies rares du foie)
C.037
T. Antonini⁽¹⁾, E. Le Beux⁽²⁾, E. Gonzales⁽³⁾, A. Plessier⁽⁴⁾, C. Corpechot⁽²⁾, O. Chazouillères⁽²⁾, (1) Lyon, (2) Paris, (3) Le Kremlin-Bicêtre, (4) Clichy-la-Garenne
- 14h47** Prévalence, signification clinique et valeur pronostique des anomalies de l'élasticité hépatique dans l'amylose cardiaque à transthyrétrine
C.038
E. Lointier, E. Cariou, M. Beneyto, P. Fournier, Y. Lavie-Badie, D. Eyharts, C. Bureau, O. Lairez (Toulouse)
- 14h59** Maladie hépatique auto-immune d'apparition pédiatrique et cytopénie auto-immune : une cohorte nationale française de 23 enfants
C.039
R. Enaud⁽¹⁾, M. Gaschignard⁽¹⁾, H. Fernandes⁽¹⁾, C. Picard⁽²⁾, F. Rieux-Laucat⁽²⁾, T. Lamireau⁽¹⁾, C. Besnard⁽¹⁾, N. Aladjidi⁽¹⁾, (1) Bordeaux, (2) Paris
- 15h11** Evaluation des critères de qualité des biopsies hépatiques nécessaires au diagnostic de maladie vasculaire porto-sinusoidale
C.040
C. de Broucker, V. Paradis, M. Albuquerque, A. Payancé, A. Plessier, F. Durand, P.E. Zafar, P.E. Rautou (Clichy-la-Garenne)
- 15h23** Valeur pronostique de l'élasticité hépatique au cours des maladies vasculaires porto-sinusoidales
C.041
A. Gombault⁽¹⁾, M. Irlès Depe⁽¹⁾, D. Cohen⁽¹⁾, C. Castain⁽¹⁾, F. Chermak⁽¹⁾, J.B. Hiriart⁽²⁾, J. Foucher⁽¹⁾, P. Hermabessière⁽²⁾, S. Korbi⁽¹⁾, B. Le Bail⁽¹⁾, V. de Lédighen⁽¹⁾, (1) Bordeaux, (2) Pessac
- 15h35** Syndrome hépato-pulmonaire dans un contexte de maladie vasculaire porto-sinusoidale : prévalence, facteurs associés, et évolution
C.042
Y. Spaes⁽¹⁾, S. Sidali⁽²⁾, K. El Hussein⁽³⁾, O. Gorja⁽¹⁾, V. Mallet⁽³⁾, A. Poujol-Robert⁽³⁾, A. Lannes⁽⁴⁾, D. Thabut⁽³⁾, J.B. Nousbaum⁽⁵⁾, I. Ollivier-Hourmand⁽⁶⁾, C. Costentin⁽⁷⁾, A. Heurgué⁽⁸⁾, P. Housseil-Debyr⁽⁹⁾, N. Ganne-Carrié⁽¹⁰⁾, N. Drilhon⁽²⁾, S. Valainathan⁽²⁾, A. Plessier⁽²⁾, F. Durand⁽²⁾, S. Raevens⁽¹¹⁾, L. Elkrief⁽¹²⁾, P.E. Rautou⁽²⁾, (1) Rouen, (2) Clichy-la-Garenne, (3) Paris, (4) Angers, (5) Brest, (6) Caen, (7) Grenoble, (8) Reims, (9) Rennes, (10) Bondy, (11) Ghent, BELGIQUE, (12) Tours
- 15h47** La classification CTCAE est insuffisante pour prédire la sévérité des hépatites aiguës aux inhibiteurs de checkpoint immunitaires (étude CHILI-S)
C.043
L. Hountondji, S. Faure, P. Witkowski, P. Palassin, M. Dupuy, G.P. Pageaux, A. Lamoureux, C. Coustal, D. Pureur, C. Lesage, E. Assenat, X. Quantin, A. Maria, L. Meunier (Montpellier)
- 15h59** Nouvelles données sur le paysage génétique du syndrome LPAC : une étude d'association par séquençage de l'exome clinique et sa réplication confirment ABCB4 et identifient de nouveaux gènes candidats
C.044
A. Oussalah⁽¹⁾, G. Pax⁽¹⁾, L. Mousel⁽¹⁾, C. Chery⁽¹⁾, M. Bensenane-Oussalah⁽¹⁾, V. Haghnejad⁽¹⁾, R.M. Guéant-Rodriguez⁽²⁾, F. Namour⁽¹⁾, J.P. Bronowicki⁽¹⁾, P. Couvert⁽²⁾, J.L. Guéant⁽¹⁾, (1) Vandœuvre-lès-Nancy, (2) Paris

16h11 **Conférence** : Traitement de la thrombose porte chez le cirrhotique
A. Plessier (Clichy-la-Garenne)

VIDÉO-SESSION

Vidéo-session

Modération : M. Schaefer (Nancy), V. Valantin (Marseille)

- 14h35**
V.001 Techniques endoscopiques de sauvetage en cas de mauvais déploiement de la prothèse métallique d'apposition au cours d'une gastrogastrostomie échoendoguidée : "Remove and Replace" or "LAMS in LAMS" ?
L. Monino, L. Marique, Y. Deswyssen, T. Moreels (Bruxelles, BELGIQUE)
- 14h47**
V.002 Un traitement atypique du Buried Bumper Syndrome
M.A. Cozma⁽¹⁾, A. Berger⁽²⁾, M. Saunier⁽²⁾, F. Zerbib⁽²⁾, (1) Bucarest, ROUMANIE, (2) Bordeaux
- 14h59**
V.003 Prise en charge endoscopique d'un abcès mural œsophagien récidivant après cervicotomie et découverte concomitante d'une œsophagite à éosinophiles
P. Onana, M. Thobois, C. Gomercic, T. Piche, G. Vanbiervliet (Nice)
- 15h11**
V.004 Traitement endoscopique d'une synéchie rectale symptomatique post-radiothérapie externe
M. Thobois, P. Onana, C. Gomercic, T. Piche, G. Vanbiervliet (Nice)
- 15h23**
V.005 Une nouvelle technique de poulie + traction multipolaire combinée à la dissection sous-muqueuse en immersion pour la résection des LST colorectales : illustration en vidéo
T. Wallenhorst⁽¹⁾, F. Pinard⁽²⁾, M. Pagenault⁽¹⁾, T. Grainville⁽¹⁾, M. Bordet⁽¹⁾, J. Jacques⁽³⁾, M. Pioche⁽⁴⁾, L.J. Masgnaux⁽⁴⁾, G. Bouguen⁽¹⁾, L. Siproudhis⁽¹⁾, (1) Rennes, (2) Quimper, (3) Limoges, (4) Lyon
- 15h35** **Conférence : Recommandations sur l'antibioprophylaxie**
D. Karsenti (Paris)
- 15h47**
V.006 La mucosectomie avec traction : 2 stratégies possibles pour améliorer son R0
M. Pioche⁽¹⁾, J. Rivory⁽¹⁾, J. Jacques⁽²⁾, T. Ponchon⁽¹⁾, P. Lafeuille⁽¹⁾, A. Lupu⁽¹⁾, (1) Lyon, (2) Limoges
- 15h59**
V.007 Injection haute pression associée à la traction adaptative : la dissection sous-muqueuse du futur ?
L.J. Masgnaux⁽¹⁾, M. Pioche⁽¹⁾, R. Legros⁽²⁾, J. Grimaldi⁽¹⁾, T. Wallenhorst⁽³⁾, Q. Denost⁽⁴⁾, J. Jacques⁽²⁾, (1) Lyon, (2) Limoges, (3) Rennes, (4) Bordeaux
- 16h11**
V.008 Suture endoscopique d'ulcère gastrique compliqué d'une fistule gastro-péricardique
M. Thobois, P. Onana, C. Gomercic, T. Piche, G. Vanbiervliet (Nice)



SALLE 241

JEUDI 14 MARS 14H35 → 16H05



TABLE RONDE GFHGNP

Table ronde hépatologie : “Insuffisance pancréatique exocrine”

Modération : C. Jung (Créteil), H. Clouzeau (Bordeaux)

- 14h35 Mucoviscidose
E. Mas (Toulouse)
- 15h05 Autres étiologies des IPE chez l'enfant
A. Fabre (Marseille)
- 15h35 Prise en charge
I. Scheers (Louvain, BELGIQUE)

JEUDI 14 MARS / 14H35 → 16H05



COMMUNICATIONS ORALES GFHGNP

Hépatologie

Modérateur : A. Fabre (Marseille), I. Scheers (Louvain, BELGIQUE)

- 16h05** Évolution de l'atteinte hépato-biliaire chez l'enfant atteint de
C.045 mucoviscidose sous traitement modulateur de la protéine CFTR
M. Auvray, N. Laborde, E. Mas (Toulouse)
- 16h13** Le traitement de 48 enfants atteints d'hépatite C chronique par les
C.046 antiviraux à action directe
H. Benalioua, R. Belbouab, R. Boukari, N. Debzi, F. Fernini, I. Ouled Cheikh, S. Gourari,
A. Bensalem, F.Z. Sadar, Z.C. Amir, N. Smail (Alger, ALGÉRIE)



POSTERS COMMENTÉS

Recherche préclinique

Modération : F. Barreau (Toulouse)

- 16h35**
P.057 « Le French Gut » : une étude « big data » métagénomique nationale pour une meilleure compréhension du triptyque « symptômes digestifs, alimentation et microbiote intestinal »
S. Fromentin⁽¹⁾, A. Hiol⁽¹⁾, M. Almeida⁽¹⁾, P. Veiga⁽¹⁾, J.M. Sabaté⁽²⁾, J. Doré⁽¹⁾, M. Benallaoua⁽²⁾, R. Benamouzig⁽²⁾, (1) Jouy-en-Josas, (2) Bobigny
- 16h40**
P.097 Organoïdes coliques humains et dissection des évènements précoces dans la physiopathologie de la polypose adénomateuse familiale
E. Mas, N. Laborde, A. Barusseaud, M. Quaranta, A. Arrouy, D. Bonnet, C. Rolland, K. Barange, J.P. Duffas, J. Guillermet-Guibert, A. Breton, N. Vergnolle, L. Alric, A. Ferrand, F. Barreau, C. Racaud-Sultan (Toulouse)
- 16h45**
P.098 Implication de PD-L1 dans la formation des plexites myentériques associées à la récurrence post-opératoire de la maladie de Crohn
A. Bourreille, C. Le Berre, T. Durand, M. Clavreul, M. Neunlist, I. Neveu, P. Naveilhan (Nantes)





SYMPOSIUM SCIENTIFIQUE / SFED

La résection endoscopique colorectale

Modération : M. Barret (Paris), S. Leblanc (Lyon)

Recommandations récentes de l'ESGE

G. Rahmi (Paris)

Peut-on se passer de l'anatomopathologie : "resect and discard" ?

M. Pioche (Lyon)

RCP tumeurs superficielles

T. Fenouill⁽¹⁾, A. Germain⁽²⁾, S. Koch⁽²⁾, C. Lepage⁽³⁾, M. Pioche⁽¹⁾, G. Rahmi⁽⁴⁾, M. Schaefer⁽⁵⁾,
(1) Lyon, (2) Besançon, (3) Dijon, (4) Paris, (5) Nancy





ATELIER FMC-HGE

Voyages et MICI : conseils pratiques

Voyages et MICI : conseils pratiques

J.F. Rahier⁽¹⁾, F. Heluwaert⁽²⁾, (1) Namur, BELGIQUE, (2) Annecy

- Savoir anticiper et mettre à jour les vaccinations
- Connaître les délais d'interruption et de reprise de traitement par immunosuppresseurs ou par biothérapie en cas d'utilisation d'un vaccin vivant
- Savoir gérer le traitement et anticiper ses contraintes
- Connaître les principes de prévention et de traitement de la diarrhée aiguë



ATELIER FMC-HGE

Pourquoi et comment promouvoir l'éco-responsabilité en endoscopie ?

Pourquoi et comment promouvoir l'éco-responsabilité en endoscopie ?

J. Lacroute⁽¹⁾, C. Lefort⁽²⁾, (1) Strasbourg, (2) Bayonne

- Connaître le rationnel d'une politique d'éco-responsabilité en endoscopie
- Savoir identifier les problématiques écologiques d'un bloc d'endoscopie
- Connaître les principales solutions à mettre en œuvre et les prioriser



SALLE 252AB

JEUDI 14 MARS 16H55 → 18H25



SYMPOSIUM SCIENTIFIQUE / GFNG

Traitement non médicamenteux des troubles fonctionnels digestifs : du cannabis à l'endoscopie

Modération : G. Gourcerol (Rouen), P. Jouët (Bobigny)

Introduction

P. Jouët (Bobigny)

La stimulation neurologique

C. Brochard (Rennes)

Les traitements alternatifs

P. Jouët (Bobigny)

La phytothérapie et le CBD/cannabis

B. Coffin (Colombes)

Les traitements endoscopiques dans la prise en charge des troubles fonctionnels

J. Jacques (Limoges)

Conclusion

G. Gourcerol (Rouen)

JEUDI 14 MARS / 16H55 → 18H25



ATELIER FMC-HGE

Régimes "anticancer" : attention danger !

Régimes "anticancer" : attention danger !

B. Raynard⁽¹⁾, A. Zaanan⁽²⁾, (1) Villejuif, (2) Paris

- Connaître les différents régimes médiatisés
- Connaître l'argumentaire de ces régimes
- Connaître les dangers de ces régimes
- Connaître les outils d'information disponibles



SALLE 241

JEUDI 14 MARS 16H55 → 17H30



CONFÉRENCE GFHGNP

Conférence hépatologie

Modération : A. Fabre (Marseille), I. Scheers (Louvain, BELGIQUE)

16h55 **Conférence** : Don vivant et don cadavérique
F. Garaix (Marseille)

JEUDI 14 MARS / 16H55 → 17H30



SYMPOSIUM PARTENAIRE / *ABBVIE***Vers une nouvelle prise en charge de la maladie de Crohn ?**

Modération : A. Bourreille (Nantes)

Introduction

A. Bourreille (Nantes)

Les dernières actualités scientifiques

F. Poullenot (Bordeaux)

Cicatrisation muqueuse : de la théorie à la pratique

C. Gilletta de Saint-Joseph (Toulouse)

Quelle sera la nouvelle séquence thérapeutique en 2024 ?

A. Buisson (Clermont-Ferrand)

abbvie



SALLE 242AB

JEUDI 14 MARS 18H25 → 19H25

SYMPOSIUM PARTENAIRE / *ROCHE*

CHC avancé en 1^{ère} ligne : vers une prise en charge optimale pour tous les patients

Modération : O. Rosmorduc (Paris)

Quelle est la place de l'immunothérapie aujourd'hui et demain ?

J.M. Phelip (Saint-Etienne)

Les grandes questions pratiques dans le CHC métastatique ?

E. Assenat (Montpellier)

Comment aller vers une collaboration locorégionale FACILE

T. Decaens (Grenoble)



JEUDI 14 MARS / 18H25 → 19H25



SESSION GIFE

- 08h30** Discours d'ouverture
C. Barrué (Toulouse)
- 08h40** Evaluation des connaissances : pré-test
- 08h50** ERCP : ablation des calculs & la lithotripsie mécanique et électrolytique
T. Ponchon (Lyon)
- 09h20** Rôle de l'IDE : ERCP dans la préparation du matériel (expériences Paris/Marseille)
P. Mogade⁽¹⁾, I. Rousseau⁽²⁾, (1) Paris, (2) Marseille
- 09h45** Discussion - Retour d'expériences
- 09h55** Présentation endosleeve et procédures
A. Leroy (Paris)
- 10h15** Discussion - Retour d'expériences





SESSION GIFE

- 10h50** Présentation de la FAQ 3
L. Pineau (Aix-en-Provence)
- 11h15** Discussion - Retour d'expériences
- Présentation des posters sur des travaux de recherche infirmiers :
- 11h25** Poster 1 : La transmission du savoir liée au bistouri électrique est-elle perfectible ?
S. Cazorla (Romans-sur-Isère)
- 11h40** Poster 2 : Les troubles musculo-squelettiques chez l'infirmier d'endoscopie digestive : une fatalité ?
A. Mombrun (Pau)
- 11h55** Poster 3 : Fixation des pièces anatomiques réséquées par dissection sous-muqueuse : une aiguille dans une botte de foin...
C. Bayard (Trélazé)
- 12h10** Poster 4 : La fiche technique : aide-mémoire de l'infirmier d'endoscopie (ex : l'hépatico-gastrostomie)
L. Hess-Gianfurcaro (Saint-Priest-en-Jarez)





SESSION GIFE

- 14h35** Parcours de la biopsie jusqu'aux résultats
C. Kaan, T. Fenouil (Lyon)
- 15h05** Discussion - Retour d'expériences
- 15h25** Gestion des risques chimiques des liquides prélèvements :
CytoLyt, formol
D. Imbert (Avignon)
- 15h55** Discussion - Retour d'expériences
- 16h15** Modalités de prélèvement des biopsies selon les recommandations
nationales : HP, EBO, MICI, anémie, malabsorption
J.P. Arpurt (Avignon)
- 16h45** Discussion - Retour d'expériences
- 16h55** Présentation du lieu de la semaine de formation 2024 & présentation
du DIU
J.B. Chevaux (Nancy), F. Durand (Limoges)



JOURNÉES FRANCOPHONES D'HÉPATO-GASTROENTÉROLOGIE ET D'ONCOLOGIE DIGESTIVE

JFHOD

JFHOD.COM

14-17 MARS 2024

PALAIS DES CONGRÈS DE PARIS

VENDREDI 15 MARS



Vendredi

SALLE 253

VENDREDI 15 MARS 07H40 → 08H25

MATINALE PARTENAIRE / *PFIZER*

MICI : 3 cas patients décryptés par nos experts

1. Que faire en pratique devant une rectite réfractaire (aux traitements conventionnels) ?

C. Gilletta de Saint-Joseph⁽¹⁾, R. Altwegg⁽²⁾, (1) Toulouse, (2) Montpellier

2. Quand et comment instaurer un traitement par inhibiteur de JAK ?

C. Gilletta de Saint-Joseph⁽¹⁾, R. Altwegg⁽²⁾, (1) Toulouse, (2) Montpellier

3. Comment traiter un sujet âgé avec une maladie de Crohn ?

C. Gilletta de Saint-Joseph⁽¹⁾, R. Altwegg⁽²⁾, (1) Toulouse, (2) Montpellier



VENDREDI 15 MARS / 07H40 → 08H25

MATINALE PARTENAIRE / SANOFI

L'œsophagite à éosinophiles à travers les âges : quand y penser et quelle prise en charge ?

Intervenants :

F. Gottrand⁽¹⁾, R. Dainese⁽²⁾, (1) Lille, (2) Antibes

- Une maladie émergente chez l'adulte et en pédiatrie
- Challenges diagnostiques : comment faire en pratique ?
- Quelle prise en charge pour prévenir les récurrences et quelles perspectives thérapeutiques

sanofi



PLÉNIÈRE FMC-HGE

Endoscopie

Modération : D. Bernardini (Aubagne), M. Palazzo (Marseille), T. Helbert (Marseille), J.C. Saurin (Lyon)

08h30 : Pré-test

08h35 Prise en charge d'un kyste pancréatique de découverte fortuite

M. Palazzo (Marseille)

- Connaître les principaux diagnostics et leur histoire naturelle
- Connaître les critères d'un diagnostic étiologique
- Connaître les modalités de surveillance
- Connaître les principes thérapeutiques et leurs indications

08h56 Que doit-on exiger de son plateau technique d'endoscopie digestive en 2024 ?

J.B. Chevaux (Nancy)

- Connaître les contraintes réglementaires inhérentes au bloc d'endoscopie
- Savoir organiser une salle d'endoscopie, de décontamination et de stockage
- Savoir gérer un parc d'endoscopes, connaître les principes de son renouvellement
- Connaître les impératifs en termes de personnel non médical

09h17 Comment traiter une perforation colique ? (vidéo-session)

S. Leblanc (Lyon)

- Connaître les facteurs de risque d'une perforation colique per endoscopique
- Savoir reconnaître une perforation et apprécier sa gravité
- Connaître les indications du traitement endoscopique et chirurgical
- Connaître les outils indispensables du traitement endoscopique
- Savoir surveiller un patient

09h27 Myotomie endoscopique de A à Z : achalasie, diverticules, gastroparésie, troubles moteurs, Zenker

M. Barthet (Marseille)

- Connaître les différents principes techniques d'un myotomie endoscopique
- Savoir indiquer une myotomie endoscopique selon la pathologie
- Connaître les complications potentielles et savoir les gérer
- Connaître les résultats attendus à court et moyen terme selon les indications

PLÉNIÈRE FMC-HGE

Endoscopie (suite)

Modération : D. Bernardini (Aubagne), M. Palazzo (Marseille), T. Helbert (Marseille), J.C. Saurin (Lyon)

- 09h48** : Prise en charge endoscopique des hémorragies digestives hautes liées à l'hypertension portale
P. Castellani (Marseille)
- Connaître les principes de la prévention primaire
 - Connaître les principes du traitement médical associé
 - Connaître les techniques endoscopiques, leurs indications et leurs résultats
 - Connaître les indications du TIPS préemptif
 - Connaître les possibilités thérapeutiques en cas d'échec de l'hémostase primaire
 - Connaître les principes de la prévention secondaire
- 10h09** : Comment bien réaliser une coloscopie en immersion ? (vidéo-session)
R. Legros (Limoges)
- Connaître le principe et les modalités de réalisation d'une coloscopie en immersion
 - Connaître ses indications
 - Connaître ses performances diagnostiques par rapport à une coloscopie standard
- 10h19** : Post-test



COMMUNICATIONS ORALES

MICI thérapeutique

Modération : M. Fumery (Amiens), M. Nachury (Lille)

- 08h30** Efficacité comparée des traitements de deuxième ligne de la rectocolite hémorragique après un échec du védolizumab en première ligne : étude multicentrique rétrospective
C.047
L. Calmégane⁽¹⁾, C. Reenaers⁽²⁾, A. Amiot⁽³⁾, A. Nuzzo⁽⁴⁾, L. Vuitton⁽⁵⁾, R. Altwegg⁽⁶⁾, L. Guillo⁽⁷⁾, P. Wils⁽⁸⁾, X. Roblin⁽⁹⁾, G. Le Cosquer⁽¹⁰⁾, M. Simon⁽¹¹⁾, A. Benezech⁽⁷⁾, D. Laharie⁽¹¹⁾, A.L. Charlois⁽¹²⁾, M. Fumery⁽¹³⁾, A. Buisson⁽¹⁴⁾, M. Charkaoui⁽¹⁵⁾, S. Nancey⁽¹²⁾, S. Guellouz⁽¹⁶⁾, S. Geyl⁽¹⁷⁾, B. Coffin⁽¹⁸⁾, C. Le Berre⁽¹⁹⁾, F. Goutorbe⁽²⁰⁾, G. Bouguen⁽²¹⁾, M. Vidon⁽²²⁾, P.Y. Christmann⁽⁹⁾, J. Kirchgerner⁽¹⁾, M. Uzzan⁽⁴⁾, (1) Paris, (2) Liège, BELGIQUE, (3) Le Kremlin-Bicêtre, (4) Clichy-la-Garenne, (5) Besançon, (6) Montpellier, (7) Marseille, (8) Lille, (9) Saint-Etienne, (10) Toulouse, (11) Bordeaux, (12) Lyon, (13) Amiens, (14) Clermont-Ferrand, (15) Dijon, (16) Saint-Malo, (17) Limoges, (18) Colombes, (19) Nantes, (20) Bayonne, (21) Rennes, (22) Créteil
- 08h42** Le CDST (Clinical Decision Support Tool) permet de prédire la rémission clinique sans corticoïde chez les patients atteints de maladie de Crohn après traitement d'induction par védolizumab de manière spécifique avec un rôle majeur du niveau d'albuminémie
C.048
A. Buisson⁽¹⁾, S. Nancey⁽²⁾, M. Dodel⁽¹⁾, C. Gay⁽³⁾, D. Coban⁽¹⁾, M. Bazoge⁽¹⁾, B. Pereira⁽¹⁾, G. Boschetti⁽²⁾, (1) Clermont-Ferrand, (2) Lyon, (3) Besançon
- 08h54** Efficacité et tolérance d'un traitement de troisième ligne par biothérapie et inhibiteur de la voie JAK/STAT dans la rectocolite hémorragique après échec de deux premières lignes : étude de cohorte multicentrique rétrospective
C.049
A. Bertrand⁽¹⁾, J. Kirchgerner⁽¹⁾, M. Uzzan⁽²⁾, V. Abitbol⁽¹⁾, A. Assaf⁽¹⁾, C. Gagnière⁽³⁾, A. Meyer⁽⁴⁾, P. Seksik⁽¹⁾, A. Amiot⁽⁴⁾, (1) Paris, (2) Clichy-la-Garenne, (3) Créteil, (4) Le Kremlin-Bicêtre
- 09h06** Risque de rechute après arrêt des anti-TNF dans les maladies inflammatoires chroniques de l'intestin à début pédiatrique : étude en population générale
C.050
D. Ley⁽¹⁾, A. Leroyer⁽¹⁾, K. Bouhout⁽¹⁾, C. Dupont-Lucas⁽²⁾, D. Turck⁽¹⁾, V. Bertrand⁽³⁾, N. Guillon⁽¹⁾, P. Wils⁽¹⁾, C. Gower-Rousseau⁽¹⁾, G. Savoye⁽⁴⁾, H. Sarter⁽¹⁾, M. Fumery⁽⁵⁾, (1) Lille, (2) Caen, (3) Le Havre, (4) Rouen, (5) Amiens
- 09h18** Des concentrations d'IFX SC élevés au delà de 20 µg/mL sont très fortement associées à la présence d'une rémission profonde dans les MICI
C.051
X. Roblin⁽¹⁾, M. Barrau⁽¹⁾, S. Paul⁽¹⁾, M. Flamant⁽²⁾, S. Kwiatak⁽³⁾, G. Duru⁽⁴⁾, S. Nancey⁽⁴⁾, (1) Saint-Etienne, (2) Nantes, (3) Saint-Pierre, FRANCE (RÉUNION), (4) Lyon

- 09h30** **Conférence** : Complications infectieuses des traitements des MICI
J. Kirchgerner (Paris)

COMMUNICATIONS ORALES

MICI thérapeutique (suite)

Moderation : M. Fumery (Amiens), M. Nachury (Lille)

- 09h42** C.052 **Traitement d'induction par risankizumab chez des patients atteints d'une rectocolite hémorragique active modérée à sévère : efficacité et tolérance lors de l'étude de phase III randomisée INSPIRE**
 L. Peyrin-Biroulet⁽¹⁾, E. Louis⁽²⁾, R. Panaccione⁽³⁾, G. Parkes⁽⁴⁾, M. Ferrante⁽⁵⁾, K. Takeuchi⁽⁶⁾, S. Britta⁽⁷⁾, J. Kalabic⁽⁸⁾, E. Neimark⁽⁹⁾, K. Wallace⁽⁹⁾, S. Chen⁽⁹⁾, R. Duan⁽⁹⁾, A. Armuzzi⁽¹⁰⁾, L. Biedermann⁽¹¹⁾, E.J. Loftus⁽¹²⁾, G. Melmed⁽¹³⁾, S. Schreiber⁽¹⁴⁾, (1) Nancy, (2) Liège, BELGIQUE, (3) Calgary, CANADA, (4) Londres, ANGLETERRE, (5) Louvain, BELGIQUE, (6) Chiba, JAPON, (7) Berlin, ALLEMAGNE, (8) Ludwigshafen, ALLEMAGNE, (9) Chicago, ETATS-UNIS D'AMÉRIQUE, (10) Rome, ITALIE, (11) Zurich, SUISSE, (12) Rochester, ETATS-UNIS D'AMÉRIQUE, (13) Los Angeles, ETATS-UNIS D'AMÉRIQUE, (14) Kiel, ALLEMAGNE
- 09h54** C.053 **Efficacité et acceptabilité à long terme du passage de la forme intraveineuse d'infliximab intensifiée ou non à la forme sous-cutanée chez les patients atteints de maladies inflammatoires chroniques de l'intestin : résultats de l'étude REMSWITCH-LT**
 A. Buisson⁽¹⁾, M. Nachury⁽²⁾, M. Bazoge⁽¹⁾, C. Yzet⁽³⁾, P. Wils⁽²⁾, M. Dodel⁽¹⁾, D. Coban⁽¹⁾, B. Pereira⁽¹⁾, M. Fumery⁽³⁾, (1) Clermont-Ferrand, (2) Lille, (3) Amiens
- 10h06** C.054 **Méta-analyse en réseau comparant l'efficacité des différentes modalités de transplantation de microbiote fécal pour induire une rémission clinique dans la rectocolite hémorragique**
 J. Chapon⁽¹⁾, J. Scanzi⁽¹⁾, H. Sokol⁽²⁾, B. Pereira⁽¹⁾, A. Buisson⁽¹⁾, (1) Clermont-Ferrand, (2) Paris



SYMPOSIUM SCIENTIFIQUE / SNFGE-STGE

Infection à *Helicobacter pylori* : similitudes et différences entre les 2 rives de la Méditerranée

Modération : M. Fekih (Tunis, TUNISIE), S. Roman (Lyon)

Que nous apprennent les données épidémiologiques ?

08h30 Données tunisiennes

M. Fekih (Tunis, TUNISIE)

08h40 Données françaises

P. Lehours (Bordeaux)

Discussion

Comment diagnostiquer *H pylori* en 2024 ?

09h00 Données bactériologiques en Tunisie

H. Battikh (Tunis, TUNISIE)

09h10 Stratégies diagnostiques en France

C. Burucoa (Poitiers)

Discussion

Comment traiter *H pylori* en 2024 ?

09h30 Prise en charge en Tunisie

R. Ennaifer (Tunis, TUNISIE)

09h40 Prise en charge en France

F. Heluwaert (Annecy)

Discussion

COMMUNICATIONS ORALES

Pathologies du foie

Modération : N. Ganne-Carrié (Bobigny), P. Sogni (Paris, France)

- 08h30** Utilisation de l'écho-endoscopie (EUS) dans l'évaluation de
C.055 l'hypertension portale (HTP) : une approche endo-hépatologique de vraie vie. Étude monocentrique sur 204 patients
F. Sellier, O. Piétri, X. Adhoute, M. Bourlière, P. Castellani (Marseille)
- 08h42** La prévalence des troubles de la sexualité chez les patients suivis pour
C.056 hépatopathie
A.A.T. Alraeeini, M. Cherkaoui, S. Mechhor, N. Benzoubeir, I. Errabih, H. El Bacha, (Rabat, MAROC)
- 08h54** Prise en charge actuelle de l'hépatite alcoolique aiguë en France :
C.057 résultats d'une cohorte prospective « de vraie vie » multicentrique de 328 patients
J.F.D. Cadranel⁽¹⁾, T. Thévenot⁽²⁾, S. Mourj⁽³⁾, A. Klingberg⁽⁴⁾, J.B. Nousbaum⁽⁵⁾, J. Ursic Bedoya⁽⁶⁾, M. Gelu-Simeon⁽⁷⁾, M. Veno⁽⁸⁾, C. Lemaître⁽⁹⁾, F. Wartel⁽¹⁰⁾, J.P. Richardet⁽¹¹⁾, X. Causse⁽¹²⁾, V. Haghnejad⁽¹³⁾, J. Cattelan⁽¹⁴⁾, X. Amiot⁽⁵⁾, A. Abergel⁽¹⁵⁾, S. Merle⁽¹⁶⁾, G. Maccaigne⁽¹⁷⁾, C. Barrault⁽¹¹⁾, A. Baron⁽¹⁸⁾, D.J. Ouizeman⁽¹⁹⁾, M. Carlon⁽²⁰⁾, F. Skinazi⁽²¹⁾, J. Verlynde⁽²²⁾, H. Zougmore⁽¹⁾, M. Medmoun⁽¹⁾, R. Smadhi⁽¹⁾, G. Fantognon⁽¹⁾, T. Le Magoarou⁽¹⁾, P. Pulwermacher⁽²³⁾, (1) Creil, (2) Besançon, (3) Paris, (4) Angers, (5) Brest, (6) Montpellier, (7) Pointe-à-Pitre, FRANCE (GUADELOUPE), (8) Clichy-la-Garenne, (9) Le Havre, (10) Valenciennes, (11) Créteil, (12) Orléans, (13) Nancy, (14) Haguenau, (15) Clermont-Ferrand, (16) Annecy, (17) Montfermeil, (18) Corbeil-Essonnes, (19) Nice, (20) Grasse, (21) Saint-Denis, (22) Dunkerque, (23) Amiens
- 09h06** L'évaluation rénale multiparamétrique chez les patients atteints de
C.058 cirrhose révèle une forte prévalence d'anomalies actionnables couvrant divers modules de la fonction rénale
A. Oussalah, R. Belmonte, M. Silva-Rodriguez, F. Barbé, M. Bensenane-Oussalah, V. Haghnejad, I. Vrillon, A. Alla, A. Flahault, R. Kormann, A. Corbel, Z. Aitdjafer, F. Namour, J.L. Guéant, J.P. Bronowicki (Vandœuvre-lès-Nancy)
- 09h18** La dysfonction immunitaire associée à la cirrhose évaluée par le
C.059 mHLADR et son évolution post-greffe sont associées au pronostic précoce de la transplantation hépatique
F. Lebossé, M.C. Delignette, A. Riff, T. Soustre, S. Pantel, C. Guichon, K. Mohkam, A. Blet, F. Venet, F. Villeret, J. Dumortier, F. Zoulim, J.Y. Mabrut, T. Antonini, G. Monneret (Lyon)
- 09h30** « Juin sans sucres ajoutés » : évaluer son rapport au sucre pendant
C.060 un mois, c'est le défi proposé par SOS hépatites et maladies du foie
P. Mélin⁽²⁾, J. Pont⁽¹⁾, T. Laurenceau⁽³⁾, S. Sickout⁽⁴⁾, M. Leconte⁽⁵⁾, (1) Dijon, (2) Saint-Dizier, (3) Saint-Nazaire, (4) Paris, (5) Limoges
- 09h42** **Conférence** : Prévention de l'infection chez le cirrhotique compensé
A. Baron (Corbeil-Essonnes)



COMMUNICATIONS ORALES

Pathologies du foie (suite)

Modération : N. Ganne-Carrié (Bobigny), P. Sogni (Paris, France)

- 09h54** Influence de l'accès aux soins et de l'environnement socio-économique
C.061 sur la survie des patients atteints de carcinome hépatocellulaire et de
cholangiocarcinome intra-hépatique
T. Chaigneau⁽¹⁾, O. Dejardin⁽¹⁾, T.T.N. Nguyen⁽¹⁾, A.M. Bouvier⁽²⁾, J. Gardy⁽¹⁾, F. Molinié⁽³⁾,
J.B. Nousbaum⁽⁴⁾, L. Tron⁽¹⁾, A. Alves⁽¹⁾, G. Launoy⁽¹⁾, V. Bouvier⁽¹⁾, I. Ollivier-Hourmand⁽¹⁾,
(1) Caen, (2) Dijon, (3) Nantes, (4) Brest
- 10h06** Résultats oncologiques à long terme du traitement par radiofréquence
C.062 percutanée du cholangiocarcinome intra-hépatique
C. Alitti⁽¹⁾, H. Trillaud⁽²⁾, A. Rode⁽³⁾, P. Merle⁽³⁾, L. Blaise⁽¹⁾, G. Nkontchou⁽¹⁾, P. Nahon⁽¹⁾,
N. Ganne-Carrié⁽¹⁾, A. Petit⁽¹⁾, O. Seror⁽¹⁾, J.C. Nault⁽¹⁾, (1) Bobigny, (2) Bordeaux, (3) Lyon



COMMUNICATIONS ORALES

Cancer colorectal

Modération : C. Lepage (Dijon), E. Samalin (Montpellier)

08h30
C.063 **Panitumumab (P) + FOLFIRINOX ou mFOLFOX6 chez des patients atteints de cancer colorectal métastatique (CCRM) non résécable et ne présentant pas de mutation RAS/BRAF dans leur ADN circulant (ADNcir). Premiers résultats de l'étude de phase II PANIRINOX**

T. Mazard⁽¹⁾, F. Ghiringhelli⁽²⁾, A. Winter⁽¹⁾, C. de la Fouchardière⁽³⁾, D. Botsen⁽⁴⁾, T. André⁽⁵⁾, J. Vanbockstael⁽⁶⁾, M. Dos Santos⁽⁷⁾, J. Martin-Babau⁽⁸⁾, Y. Rinaldi⁽⁹⁾, L. Evesque⁽⁹⁾, S. Ellis⁽¹⁾, C. Gavaille⁽¹⁰⁾, D. Smith⁽¹¹⁾, M. Fonck⁽¹¹⁾, D. Sefrioui⁽¹²⁾, V. Pezzella⁽⁵⁾, S. Nougaret⁽¹⁾, A. Thierry⁽¹⁾, O. Bouché⁽⁴⁾, (1) Montpellier, (2) Dijon, (3) Marseille, (4) Reims, (5) Paris, (6) Angers, (7) Caen, (8) Plérin, (9) Nice, (10) Nancy, (11) Bordeaux, (12) Rouen

08h42
C.064 **Performances du scanner pré-opératoire pour prédire le stade pTN des cancers coliques localisés MSI/dMMR**

M. Duval, Q. Vanderbecq, V. Phou, B. Cervantes, L. Mas, J.B. Bachet, C. Goumar, Y. Parc, T. André, J. Lefèvre, O. Lucidarme, L. Arrivé, R. Cohen, M. Wagner (Paris)

08h54
C.065 **La chimiothérapie intra-artérielle hépatique dans les cancers colorectaux : possibilité de resensibilisation à l'oxaliplatine ?**

E. El Rawadi⁽¹⁾, A. Boileve⁽²⁾, I. Deneche⁽²⁾, A. Tarabay⁽²⁾, M. Gelli⁽²⁾, L. Tselikas⁽²⁾, C. Smolenschi⁽²⁾, L. Antoun⁽²⁾, T. de Baère⁽²⁾, D. Malka⁽³⁾, M. Valéry⁽²⁾, A. Hollebecque⁽²⁾, V. Boige⁽²⁾, M. Ducreux⁽²⁾, (1) Arcueil, (2) Villejuif, (3) Paris

09h06
Conférence : Place du néoadjuvant dans la prise en charge des cancers coliques

C. Gallois (Paris)

09h18
C.066 **Analyses de sous-groupes de la tolérance et de l'efficacité en fonction du nombre et des types de lignes de traitement antérieures dans FRESKO-2, une étude de phase 3 du fruquintinib chez des patients atteints d'un cancer colorectal métastatique réfractaire**

V. Randrian⁽¹⁾, F. Ghiringhelli⁽¹⁾, A. Dasari⁽²⁾, S. Lonardi⁽³⁾, R. Garcia-Carbonero⁽⁴⁾, E. Elez⁽⁵⁾, T. Yoshino⁽⁶⁾, A. Sobrero⁽⁷⁾, J. Yao⁽²⁾, P. Garcia-Alfonso⁽⁴⁾, J. Kocsis⁽⁸⁾, A.C. Gracian⁽⁴⁾, A. Sartore-Bianchi⁽⁹⁾, T. Satoh⁽¹⁰⁾, J. Tomasek⁽¹²⁾, G. Chong⁽¹³⁾, Z. Yang⁽¹⁴⁾, R. Pallai⁽¹⁴⁾, I. Carton⁽¹⁴⁾, J. Tabernero⁽⁵⁾, C. Eng⁽¹⁵⁾, (1) Dijon, (2) Houston, ETATS-UNIS D'AMÉRIQUE, (3) Padoue, ITALIE, (4) Madrid, ESPAGNE, (5) Barcelone, ESPAGNE, (6) Kashiwa, JAPON, (7) Gènes, ITALIE, (8) Kecskemét, HONGRIE, (9) Milan, ITALIE, (10) Suita, JAPON, (11) Poitiers, (12) Brno, RÉPUBLIQUE TCHÈQUE, (13) Victoria, AUSTRALIE, (14) Florham Park, ETATS-UNIS D'AMÉRIQUE, (15) Nashville, ETATS-UNIS D'AMÉRIQUE

09h30
C.067 **Valeur pronostique et évaluation des altérations d'ERBB2 dans le cancer du côlon de stade III : place de la biologie moléculaire**

A. Soulabaille⁽¹⁾, C. Gallois⁽¹⁾, H. Blons⁽¹⁾, A. Cayre⁽²⁾, M. Sroussi⁽¹⁾, A. de Reyniès⁽¹⁾, D. Le Corre⁽¹⁾, C. Borg⁽³⁾, J.B. Bachet⁽¹⁾, F. Di Fiore⁽⁴⁾, R. Guimbaud⁽⁵⁾, J. Bennouna⁽⁶⁾, T. André⁽¹⁾, J. Taïeb⁽¹⁾, F. Penault-Llorca⁽²⁾, P. Laurent-Puig⁽¹⁾, C. Pilati⁽¹⁾, (1) Paris, (2) Clermont-Ferrand, (3) Besançon, (4) Rouen, (5) Toulouse, (6) Suresnes



COMMUNICATIONS ORALES

Cancer colorectal (suite)

Modération : C. Lepage (Dijon), E. Samalin (Montpellier)

- 09h42** Valeur prédictive de l'analyse répétée de l'instabilité des microsatellites
 C.068 sur ADN circulant tumoral par PCR digitale pour le suivi de patients atteints d'un cancer colorectal avec instabilité des microsatellites
 C. Evrard, T. Rochelle, M. Martel, O. Alexandre, M. Grosdenier, A. Ferru, V. Randrian, A. Pillet, C. Boyer, M. Mercier, L. Karayan, D. Tougeron (Poitiers)
- 09h54** Impact pronostique de la détection pré-opératoire combinée des CTC
 C.069 et de l'ADNtc chez les patients opérés d'un cancer colorectal stade II-III
 A. Khiari⁽¹⁾, A. Grancher⁽¹⁾, L. Beaussire⁽¹⁾, D. Sefrioui⁽¹⁾, M. Duthelage⁽¹⁾, V. Vernon⁽¹⁾, F. Blanchard⁽¹⁾, E. Boivin⁽¹⁾, V. Roger⁽¹⁾, A. Di Fiore⁽¹⁾, B. Lefebure⁽²⁾, E. Lermite⁽³⁾, T. Lecomte⁽⁴⁾, L. Schwarz⁽¹⁾, A. Pellegrin⁽⁵⁾, C. Sabbagh⁽⁵⁾, J.C. Sabourin⁽¹⁾, E. Toure⁽¹⁾, N. Sarafan-Vasseur⁽¹⁾, J.M. Regimbeau⁽⁵⁾, P. Michel⁽¹⁾, J.J. Tuech⁽¹⁾, F. Di Fiore⁽¹⁾, (1) Rouen, (2) Elbeuf, (3) Angers, (4) Tours, (5) Amiens
- 10h06** Premiers résultats de la cohorte prospective française de cancers
 C.070 colorectaux avec instabilité des microsatellites (COLOMIN2)
 D. Tougeron⁽¹⁾, V. Hautefeuille⁽²⁾, A. Zaanan⁽³⁾, K. Le Malicot⁽⁴⁾, V. Moulin⁽⁵⁾, R. Cohen⁽³⁾, T. Lecomte⁽⁶⁾, A. Aleba⁽⁷⁾, J. Viaud⁽⁸⁾, Y.H. Lam⁽⁹⁾, P.L. Etienne⁽¹⁰⁾, L. Mosser⁽¹¹⁾, M. Ramdani⁽¹²⁾, S. Le Sourd⁽¹³⁾, C. Poisson Ligeza⁽¹⁴⁾, G. Goujon⁽⁵⁾, A. Bai⁽¹⁵⁾, C. Lepage⁽⁴⁾, O. Bouché⁽¹⁶⁾, (1) Poitiers, (2) Amiens, (3) Paris, (4) Dijon, (5) La Rochelle, (6) Tours, (7) Niort, (8) Saint-Malo, (9) Cholet, (10) Plérin, (11) Rodez, (12) Béziers, (13) Rennes, (14) Saint-Nazaire, (15) Nancy, (16) Reims



COMMUNICATIONS ORALES GFHGNP

Nutrition et gastroentérologie

Modération : A. Fabre (Marseille), H. Piloquet (Nantes)

- 08h30** Impact des variants pathogènes de 20 gènes de la voie leptine-mélanocortine dans le développement de l'obésité sévère
C.071
N. Faccioli⁽¹⁾, C. Poitou⁽¹⁾, A. Azar-Kolakez⁽¹⁾, C. Carette⁽¹⁾, J. Gonneau-Lejeune⁽²⁾, B. Gatta-Chérifi⁽³⁾, A. Lingart⁽¹⁾, K. Clément⁽¹⁾, P. Tounian⁽¹⁾, J. Le Beyec-Le Bihan⁽¹⁾, B. Dubern⁽¹⁾, (1) Paris, (2) Saint-Denis, FRANCE (RÉUNION), (3) Pessac
- 08h38** Impact de la malnutrition protéique chez les enfants atteints de maladie cœliaque et d'anémie ferriprive dans une communauté à ressources limitées
C.072
B.M. Benakriche⁽¹⁾, P. Pochart⁽²⁾, (1) Mostaganem, ALGÉRIE, (2) Paris
- 08h46** Trouble alimentaire pédiatrique dans une cohorte d'enfants originaires d'Asie du Sud
C.073
S. Bamberger (Saint-Denis)
- 08h54** Intérêt d'une échelle visuelle d'évaluation des portions alimentaires comme outil de dépistage du risque nutritionnel en pédiatrie (EFIMOME)
C.074
C. Barde, E. Mas (Toulouse)
- 09h02** Etude prospective de la charge virale plasmatique du Torque teno virus dans une cohorte de patients atteints de maladies inflammatoires chroniques de l'intestin pédiatriques traités par anti-TNF
C.075
J. Bardet, V. Cheynet, S. Trouillet-Assant, A. Portefaix, K. Brengel-Pesce, A. Bal, L. Restier, R. Duclaux-Loras (Lyon)
- 09h10** Evaluation de l'efficacité de la mise en place d'organoïdes coliques dans les maladies inflammatoires chroniques intestinales et la polyposé adénomateuse familiale
C.076
E. Mas, M. Quaranta, A. Arrouy, D. Michel, D. Bonnet, K. Barange, A. Breton, L. Alric, A. Ferrand, A. Bourchany, C. Girard, F. Barreau (Toulouse)
- 09h18** Expérience multicentrique de l'utilisation de l'infliximab sous-cutané dans les maladies inflammatoires chroniques de l'intestin de l'enfant
C.077
A.S. Duquerois⁽¹⁾, T. Loppinet⁽²⁾, C. Martinez-Vinson⁽³⁾, S. Heissat⁽²⁾, P. Poinso⁽²⁾, N. Caron⁽²⁾, R. Duclaux-Loras⁽²⁾, (1) Clermont-Ferrand, (2) Lyon, (3) Paris
- 09h27** Etude descriptive de la fréquence de la maladie cœliaque chez l'enfant diabétique de type 1
C.078
Y. Belkebir (Alger, ALGÉRIE)
- 09h36** Evaluation de l'acceptabilité de la thérapie nutritionnelle par exclusion dans les MICI pédiatriques
C.079
C.A. Marjollet⁽¹⁾, R. Duclaux-Loras⁽²⁾, N. Caron⁽²⁾, C. de l'Hermuzière⁽²⁾, (1) Saint-Étienne, (2) Lyon
- 09h45** **Conférence nutrition** : Régulation de la faim et de la prise alimentaire
B. Dubern (Paris)



POSTERS COMMENTÉS

MICI

Modération : D. Laharie (Bordeaux)

10h30 Bénéfice prolongé du filgotinib chez les patients atteints de rectocolite
P.067 hémorragique dans l'étude SELECTION

D. Laharie⁽¹⁾, A. Sturm⁽²⁾, T. Kobayashi⁽³⁾, T. Matsumoto⁽⁴⁾, A. Oortwijn⁽⁵⁾, C. Jamoul⁽⁶⁾, M. Faes⁽⁷⁾, A. de Haas⁽⁸⁾, S. Vermeire⁽⁹⁾, (1) Bordeaux, (2) Berlin, ALLEMAGNE, (3) Tokyo, JAPON, (4) Morioka, JAPON, (5) Oegstgeest, PAYS-BAS, (6) Mechelen, BELGIQUE, (7) Malines, BELGIQUE, (8) Leyde, PAYS-BAS, (9) Louvain, BELGIQUE

10h35 Efficacité et tolérance du mirikizumab chez les patients atteints
P.068 de maladie de Crohn : résultats de l'étude d'extension de phase 2 contrôlée et randomisée à 104 semaines

L. Peyrin-Biroulet⁽¹⁾, A. Kaser⁽²⁾, B. Sands⁽³⁾, M. Protic⁽⁴⁾, Z. Lin⁽⁴⁾, R. Hozak⁽⁴⁾, V. Jairath⁽⁵⁾, H. Carlier⁽⁴⁾, E. Hon⁽⁴⁾, M. Fischer⁽⁴⁾, (1) Nancy, (2) Cambridge, ANGLETERRE, (3) New York, ETATS-UNIS D'AMÉRIQUE, (4) Indianapolis, ETATS-UNIS D'AMÉRIQUE, (5) London, CANADA

10h40 Essai randomisé contre placebo d'une antibiothérapie dirigée contre
P.071 *Escherichia coli* adhérent invasif (AIEC) dans la maladie de Crohn : l'essai TEOREM

F. Carbonnel⁽¹⁾, N. Barnich⁽²⁾, X. Hébuterne⁽³⁾, P. Lepage⁽⁴⁾, C. Michiels⁽⁵⁾, C. Gilletta de Saint-Joseph⁽⁶⁾, P. Wils⁽⁷⁾, D. Laharie⁽⁸⁾, R. Altwegg⁽⁹⁾, M. Allez⁽¹⁰⁾, Y. Bouhnik⁽¹¹⁾, H. Agostini⁽¹²⁾, D. Molinari⁽¹⁾, R. Balfour Sartor⁽¹³⁾, J.F. Colombel⁽¹⁴⁾, J.Y. Mary⁽¹⁰⁾, A. Walter Petrich⁽¹⁰⁾, S. Chevreton⁽¹⁰⁾, A. Buisson⁽²⁾, (1) Le Kremlin-Bicêtre, (2) Clermont-Ferrand, (3) Nice, (4) Jouy-en-Josas, (5) Dijon, (6) Toulouse, (7) Lille, (8) Bordeaux, (9) Montpellier, (10) Paris, (11) Neuilly-sur-Seine, (12) Créteil, (13) Chapel Hill, ETATS-UNIS D'AMÉRIQUE, (14) New York, ETATS-UNIS D'AMÉRIQUE



PLÉNIÈRE SCIENTIFIQUE

Plénière scientifique

Modération : C. Cellier (Paris), D. Laharie (Bordeaux), S. Roman (Lyon), I. Rosa (Créteil)

10h50 Hommage au Professeur Jean Faivre
C. Lepage (Dijon)

11h00 Dissection sous-muqueuse des adénocarcinomes superficiels de
C.080 l'œsophage : résultats de l'étude prospective multicentrique française
ESTEBAN

G. Bergez⁽¹⁾, V. Lepilliez⁽²⁾, M. Pioche⁽²⁾, T. Wallenhorst⁽³⁾, N. Chapelle⁽⁴⁾, J. Jacques⁽⁵⁾, P. Deprez⁽⁶⁾, A. Berger⁽⁷⁾, G. Vanbiervliet⁽⁸⁾, S. Leblanc⁽²⁾, R. Coriat⁽¹⁾, F. Prat⁽⁹⁾, M. Barret⁽¹⁾, (1) Paris, (2) Lyon, (3) Rennes, (4) Nantes, (5) Limoges, (6) Bruxelles, BELGIQUE, (7) Bordeaux, (8) Nice, (9) Clichy-la-Garenne

11h15 TFOX versus FOLFOX en première ligne de traitement de
C.081 l'adénocarcinome de l'estomac et de la jonction œso-gastrique
métastatique HER2 négatif (GASTFOX-PRODIGE 51) : un essai
randomisé de phase III

A. Zaanani⁽¹⁾, O. Bouché⁽²⁾, C. de la Fouchardière⁽³⁾, E. Samalin⁽⁴⁾, K. Le Malicot⁽⁵⁾, S. Pernot⁽⁶⁾, P. Artru⁽³⁾, V. Le Brun Ly⁽⁷⁾, K. Aldabbagh⁽⁸⁾, F. Khemissa Akouz⁽⁹⁾, H. Castanié⁽¹⁰⁾, M. Laly⁽¹¹⁾, D. Botsen⁽²⁾, M. Muller⁽¹²⁾, G. Roth⁽¹³⁾, T. Lecomte⁽¹⁴⁾, J.M. Phepib⁽¹⁵⁾, C. Lepage⁽⁵⁾, C. Louvet⁽¹⁾, (1) Paris, (2) Reims, (3) Marseille, (4) Montpellier, (5) Dijon, (6) Bordeaux, (7) Limoges, (8) Compiègne, (9) Perpignan, (10) Nantes, (11) Angers, (12) Nancy, (13) Grenoble, (14) Tours, (15) Saint-Etienne

11h30 Discours du président de la SNFGE
C. Cellier (Paris)

11h38 Discours du secrétaire général de la SNFGE
D. Laharie (Bordeaux)

11h45 **Conférence** : Nutri-Score : la science et la santé publique face au
lobby agro-alimentaire
S. Hercberg (Bobigny)

12h05 Traitement de l'incontinence fécale par injections intra-rectales
C.082 de toxine botulique : résultats d'une étude de phase 3, contrôlée,
randomisée en double aveugle, multicentrique

A.M. Leroi⁽¹⁾, M. Queralt⁽²⁾, F. Zerbib⁽³⁾, L. Siproudhis⁽⁴⁾, V. Vitton⁽⁵⁾, G. Amarenco⁽⁶⁾, I. Etienney⁽⁶⁾, F. Mion⁽⁷⁾, V. Bridoux⁽¹⁾, J. Philip⁽²⁾, C. Brochard⁽⁴⁾, H. Damon⁽⁷⁾, E. Lacroix⁽¹⁾, A. Gillibert⁽¹⁾, G. Gourcerol⁽¹⁾, (1) Rouen, (2) Cornebarrieu, (3) Bordeaux, (4) Rennes, (5) Marseille, (6) Paris, (7) Lyon

12h20 Infiximab + azathioprine avec sevrage rapide en corticoïdes versus
C.083 corticothérapie classique et azathioprine dans le traitement d'une colite
aiguë sévère répondant à la corticothérapie intraveineuse : ACTIVE, un
essai contrôlé, randomisé en ouvert

A. Amiot⁽¹⁾, P. Seksik⁽²⁾, A. Meyer⁽¹⁾, C. Stefanescu⁽³⁾, P. Wils⁽⁴⁾, R. Altwegg⁽⁵⁾, L. Vuitton⁽⁶⁾, L. Plastaras⁽⁷⁾, A. Nicolau⁽⁸⁾, A. Buisson⁽⁹⁾, N. Duveau⁽⁴⁾, D. Laharie⁽¹⁰⁾, M. Boualif⁽⁴⁾, M. Allez⁽²⁾, B. Coffin⁽¹⁾, E. Chanteloup⁽²⁾, G. Bouguen⁽¹²⁾, E. Vicaut⁽²⁾, L. Peyrin-Biroulet⁽¹³⁾, (1) Le Kremlin-Bicêtre, (2) Paris, (3) Neuilly-sur-Seine, (4) Lille, (5) Montpellier, (6) Besançon, (7) Colmar, (8) Nice, (9) Clermont-Ferrand, (10) Bordeaux, (11) Colombes, (12) Rennes, (13) Nancy



TABLE RONDE GFHGNP

Table ronde nutrition : “Précarité et risques nutritionnels chez l'enfant”

Modération : K. Bouziane Nedjadi (Oran, ALGÉRIE), V. Degas (Corbeil-Essonnes)

- 10h50 Obésité infantile, inégalités sociales et vulnérabilités
C. Le Gal (Villejuif)
- 11h20 Carences associées à la précarité alimentaire
H. Clouzeau (Bordeaux)
- 11h55 Les interventions nutritionnelles possibles en France
S. Lioret (Villejuif)



SALLE 253

VENDREDI 15 MARS 10H50 → 11H20

DÉMOCENTER PARTENAIRE / *BOSTON SCIENTIFIC*

Nouvelle technique de fermeture des défauts par suture endoscopique

Notre équipe sera ravie de vous présenter notre nouveau système de fermeture des défauts par suture endoscopique.

Un atelier de manipulation sera à votre disposition pour tester la mise en place de ce dispositif.

VENDREDI 15 MARS / 10H50 → 11H20

The logo for Boston Scientific, featuring the word "Boston" in a blue serif font above the word "Scientific" in a larger, bold blue serif font. The text is set against a white rectangular background.

**Boston
Scientific**

DÉMOCENTER PARTENAIRE / *OLYMPUS*

La coloscopie en 2024 : apports des nouvelles techniques et de l'intelligence artificielle avec EVIS X1™

Intervenant
M. Pioche (Lyon)

VENDREDI 15 MARS / 12H00 → 12H30

OLYMPUS



ATELIER PARTENAIRE / LILLY

Ça bouge pour les traitements dans la RCH !

Modération : L. Peyrin-Biroulet (Nancy)

Fardeau de la RCH : résultats de l'étude française THEFAR
M. Fumery (Amiens)

Décryptage des nouveaux traitements dans la RCH
P. Faure (Toulouse)

Quand et comment les utiliser ? (cas clinique)
J. Kirchgessner (Paris)

Questions/Réponses

The Lilly logo is written in a red, cursive script font.

ATELIER PARTENAIRE / ABBVIE**Zoom sur les inhibiteurs JAK dans la RCH**

Modération : Y. Bouhnik (Neuilly-sur-Seine)

Introduction

Y. Bouhnik (Neuilly-sur-Seine)

Avons-nous besoin des inhibiteurs de JAK ?

X. Roblin (Saint-Étienne)

Les inhibiteurs de JAK de A à Z

R. Altwegg (Montpellier)

Mise en pratique

V. Abitbol (Paris)

abbvie



SALLE 242AB

VENDREDI 15 MARS 13H00 → 14H20

ATELIER PARTENAIRE / MSD

Place des immunothérapies en oncologie digestive

Modération : M. Ducreux (Villejuif)

Cancers colorectaux MSI : état des lieux et perspectives

C. de la Fouchardière (Marseille)

Cancers œso-gastriques avancés : nouveaux standards thérapeutiques

R. Guimbaud (Toulouse)

Cancers des voies biliaires métastatiques : avancées thérapeutiques et enjeux du parcours patient

C. Neuzillet (Saint-Cloud)

VENDREDI 15 MARS / 13H00 → 14H20



ATELIER PARTENAIRE / *ASTRAZENECA*

Changement de paradigme dans la prise en charge des cancers digestifs à l'ère des immunothérapies

Modération : J.M. Phelip (Saint-Etienne)

Introduction : quoi de neuf en 2023 avec l'immunothérapie ?

J.M. Phelip (Saint-Etienne)

Actualités dans le carcinome hépatocellulaire, du stade avancé au stade précoce

P. Merle⁽¹⁾, T. de Baère⁽²⁾, J.P. Bronowicki⁽³⁾, (1) Lyon, (2) Villejuif, (3) Vandœuvre-lès-Nancy

Table ronde : Pratiques cliniques actuelles et impact dans la prise en charge des patients CHC non métastatique

P. Merle⁽¹⁾, T. de Baère⁽²⁾, J.P. Bronowicki⁽³⁾, J. Edeline⁽⁴⁾, (1) Lyon, (2) Villejuif, (3) Vandœuvre-lès-Nancy, (4) Rennes

Les cancers des voies biliaires : la prise en charge en pratique

J. Edeline (Rennes)

AstraZeneca 



SALLE 241

VENDREDI 15 MARS 13H00 → 14H20

ATELIER PARTENAIRE / MSD

RCH **HISTO**ry : l'histoire de la maladie racontée en duo par le clinicien & le pathologiste

Modération : X. Treton (Neuilly-sur-Seine)

Du diagnostic initial à l'optimisation thérapeutique

X. Hébuterne⁽¹⁾, D. Cazals-Hatem⁽²⁾, (1) Nice, (2) Clichy-la-Garenne

Du diagnostic au dépistage

X. Treton⁽¹⁾, D. Cazals-Hatem⁽²⁾, (1) Neuilly-sur-Seine, (2) Clichy-la-Garenne

VENDREDI 15 MARS / 13H00 → 14H20



PLÉNIÈRE FMC-HGE

Hépatologie

Modération : A. Baron (Corbeil-Essonnes), C. Costentin (Grenoble),
C. Bonny (Clermont-Ferrand), B. Hanslik (Montpellier)

14h35 : Pré-test

14h40 Cytolyse chronique : quand on ne trouve rien ?

T. Fontanges (Lyon)

- Connaître les causes fréquentes de cytolysse chronique et le bilan étiologique de première intention
- Connaître les causes rares de cytolysse chronique et savoir mener une enquête étiologique hiérarchisée
- Savoir quand réaliser une biopsie hépatique
- Connaître les nouveaux outils diagnostiques des causes rares

15h01 Cirrhose et insuffisance rénale

F. Artru (Rennes)

- Savoir prévenir une insuffisance rénale aiguë chez le cirrhotique
- Connaître la démarche diagnostique face à une insuffisance rénale aiguë
- Connaître la physiopathologie, les critères diagnostiques et le traitement d'un syndrome hépato-rénal
- Connaître les causes et complications de l'insuffisance rénale chronique
- Connaître les modalités et indications d'épuration extra-rénale
- Savoir évoquer la double transplantation foie/rein

15h22 Maladies hépatiques liées à la grossesse

J. Verlynde (Dunkerque)

- Connaître les modifications physiologiques des fonctions hépatobiliaires au cours de la grossesse
- Connaître les principales causes de perturbations du bilan hépatique selon le trimestre de la grossesse
- Savoir diagnostiquer une cholestase gravidique, évaluer sa gravité et connaître les modalités de prise en charge
- Savoir diagnostiquer un HELLP syndrom, évaluer sa gravité et connaître les modalités de prise en charge
- Savoir diagnostiquer une stéatose aiguë gravidique, évaluer sa gravité et connaître les modalités de prise en charge



PLÉNIÈRE FMC-HGE

Hépatologie (suite)

Modération : A. Baron (Corbeil-Essonnes), C. Costentin (Grenoble),
C. Bonny (Clermont-Ferrand), B. Hanslik (Montpellier)

15h43 Maladies vasculaires du foie hors thrombose porte

L. Elkrief (Tours)

- Connaître la classification des maladies vasculaires du foie
- Savoir diagnostiquer un syndrome de Budd-Chiari, en connaître les causes, les complications et les modalités thérapeutiques
- Savoir diagnostiquer une maladie porto-sinusoidale, en connaître les causes, les complications et les modalités thérapeutiques
- Connaître les modalités de surveillance des maladies vasculaires du foie

16h04 Alcool-dépendance : boîte à outils pour l'hépto-gastroentérologue

H. Donnadieu-Rigole (Montpellier)

- Savoir décrire un trouble lié à l'usage d'alcool : abus, usage nocif et/ou dépendance
- Connaître les outils diagnostiques simples de l'usage nocif et de la dépendance
- Savoir quand et comment proposer un parcours de soin addictologique
- Connaître les traitements médicamenteux disponibles, leurs indications et leurs modalités d'utilisation
- Connaître les bénéfices attendus d'une prise en charge addictologique

16h25 Post-test

COMMUNICATIONS ORALES

Intestin/Nutrition/TFI

Modération : P. Jouët (Bobigny), H. Soliman (Colombes)

- 14h35**
C.084 Résultats d'une étude de phase 2 sur le traitement par brentuximab védotine et CHP suivi d'une autogreffe de moelle chez les patients atteints d'un EATL : essai EATL-001
S. Khater, D. Sibon, J. Bruneau, C. Brouzes, L. Lhermitte, T. Molina, V. Asnafi, C. Cellier, O. Hermine (Paris)
- 14h47**
C.085 Prévalence et impact des troubles de l'interaction intestin-cerveau chez les patients européens obèses
C. Melchior⁽¹⁾, J.P. Hreinsson⁽²⁾, J. Tack⁽³⁾, J. Keller⁽⁴⁾, Q. Aziz⁽⁵⁾, O.S. Palsson, S.I. Bangdiwala⁽⁶⁾, A.D. Sperber⁽⁷⁾, M. Simrén⁽²⁾, J.M. Sabaté⁽⁸⁾, (1) Rouen, (2) Göteborg, SUÈDE, (3) Louvain, BELGIQUE, (4) Hambourg, ALLEMAGNE, (5) Londres, ANGLETERRE, (6) Hamilton, CANADA, (7) Beer-Sheva, ISRAËL, (8) Bobigny
- 14h59**
C.086 Facteurs prédictifs du résultat d'un test respiratoire au glucose : analyse rétrospective de 2 757 tests
H. Soliman⁽¹⁾, C. Desprez⁽²⁾, A.M. Leroi⁽²⁾, C. Melchior⁽²⁾, G. Gourcerol⁽²⁾, (1) Paris, (2) Rouen
- 15h11**
C.087 Manifestations digestives chez les malades toxicomanes : rôle du gastroentérologue dans la prise en charge globale
O. Merzouki, O. Lakhdar, N. Al Maimouni, L. El Rharbaoui, H. Ouaya, H. Meyiz, I. Mellouki (Tanger, MAROC)
- 15h23**
C.088 Efficacité de la plicature gastrique après sleeve chirurgicale en cas de reprise de poids
A. Hedjoudje⁽¹⁾, S. Rex⁽²⁾, A.C. Hoff⁽³⁾, F. Prat⁽⁴⁾, Y. Huang⁽²⁾, D. Badurdeen⁽⁵⁾, (1) Paris, (2) Jacksonville, ETATS-UNIS D'AMÉRIQUE, (3) São José dos Campos, BRÉSIL, (4) Clichy-la-Garenne, (5) Baltimore, ETATS-UNIS D'AMÉRIQUE
- 15h35**
C.089 Le second-look systématique dans l'ischémie mésentérique aiguë est-il toujours légitime ? Une étude de cohorte prospective en Structure d'URgences Vasculaires Intestinales (SURVI)
A. Nassar⁽¹⁾, A. Nuzzo⁽²⁾, M. Bajul⁽¹⁾, L. Garzelli⁽²⁾, T. Poghosyan⁽¹⁾, N. de' Angelis⁽³⁾, B. Lortat Jacob⁽²⁾, E. Weiss⁽²⁾, M. Ronot⁽²⁾, Y. Castier⁽²⁾, O. Corcos⁽²⁾, I. Ben Abdallah⁽¹⁾, (1) Paris, (2) Clichy-la-Garenne, (3) Créteil
- 15h47**
C.090 Adhésion thérapeutique à la nutrition parentérale à domicile dans l'insuffisance intestinale chronique
G. Abadie⁽¹⁾, D. Seguy⁽²⁾, A. Jirka⁽³⁾, D. Quilliot⁽⁴⁾, P. Fayemendy⁽⁵⁾, P. Rivière⁽¹⁾, F. Poulleno⁽¹⁾, (1) Bordeaux, (2) Lille, (3) Nantes, (4) Nancy, (5) Limoges
- 15h59**
C.091 Facteurs de risque de dépendance et de survie chez les patients âgés avec syndrome de grêle court et nutrition parentérale à domicile
M. Draullette⁽¹⁾, B. de Dreuille⁽²⁾, M. Sanchez⁽²⁾, J. Bataille⁽³⁾, L. Billiauw⁽³⁾, A. Nuzzo⁽³⁾, F. Joly⁽³⁾, (1) Tours, (2) Paris, (3) Clichy-la-Garenne

- 16h11** **Conférence** : Place de la toxine botulique dans les troubles fonctionnels digestifs
C. Desprez (Rouen)



COMMUNICATIONS ORALES

MICI non thérapeutique

Modération : B. Caron (Nancy), M. Uzzan (Paris)

- 14h35** La cicatrisation endoscopique complète, la future cible thérapeutique dans la maladie de Crohn ? Résultat d'une étude prospective multicentrique
C.092
C. Yzet⁽¹⁾, F. Brazier⁽¹⁾, E. Derval⁽¹⁾, P. Vanelslander⁽²⁾, V. Dejour⁽²⁾, D. Deneux-Pricope⁽³⁾, M. Diouf⁽¹⁾, M. Fumery⁽¹⁾, (1) Amiens, (2) Saint-Quentin, (3) Compiègne
- 14h47** L'histologie pour la prédiction de la rechute clinique dans la maladie de Crohn : une sous-étude de la cohorte STORI
C.093
C. Reenaers⁽¹⁾, D. Enea⁽²⁾, M. Nachury⁽³⁾, D. Laharie⁽⁴⁾, Y. Bouhnik⁽⁵⁾, M. Fumery⁽⁶⁾, J.M. Gornet⁽⁷⁾, A. Amiot⁽⁸⁾, R. Altwegg⁽⁹⁾, M. De Vos⁽¹⁰⁾, P. Marteau⁽⁷⁾, A. Bourreille⁽¹¹⁾, S. Nancey⁽¹²⁾, S. Viennot⁽⁷⁾, E. Louis⁽¹⁾, M. Svrcek⁽⁷⁾, (1) Liège, BELGIQUE, (2) Bucarest, ROUMANIE, (3) Lille, (4) Bordeaux, (5) Neuilly-sur-Seine, (6) Amiens, (7) Paris, (8) Le Kremlin-Bicêtre, (9) Montpellier, (10) Gand, BELGIQUE, (11) Nantes, (12) Lyon
- 14h59** Évaluation des performances de la calprotectine fécale, de l'échographie intestinale et de leur combinaison pour le diagnostic de MICI
C.094
S. Dubian⁽¹⁾, C. Yzet⁽¹⁾, F. Brazier⁽¹⁾, V. Hautefeuille⁽¹⁾, Q. Bocquillon⁽¹⁾, C. Decrombecque⁽¹⁾, N. Richard⁽²⁾, A. Buisson⁽³⁾, J. Meynier⁽¹⁾, M. Fumery⁽¹⁾, (1) Amiens, (2) Rouen, (3) Clermont-Ferrand
- 15h11** La rectoscopie est suffisante pour évaluer cicatrisation endoscopique et histologique dans la rectocolite hémorragique : résultat d'une étude transversale
C.095
C. Moreau, D. Chatelain, E. Meudjo, F. Brazier, V. Hautefeuille, C. Robert, C. Decrombecque, R. Sarba, R. Pichois, A. Michaud, M. Fumery, C. Yzet (Amiens)
- 15h23** Evaluation de l'impact d'une infirmière de coordination dans un centre MICI
C.096
A. Rachart⁽¹⁾, V. Cluzeau⁽¹⁾, C. Martins⁽²⁾, X. Hébuterne⁽¹⁾, A. Nicolau⁽¹⁾, (1) Nice, (2) Clichy-la-Garenne
- 15h35** Étude CONFIDE (Communicating Needs and Features of IBD Experiences) : expérience des besoins impérieux chez des patients atteints de rectocolite hémorragique modérée à sévère en France
C.097
J. Kirchgesner⁽¹⁾, B. Caron⁽²⁾, A. Buisson⁽³⁾, V. Abitbol⁽¹⁾, I. Redondo⁽⁴⁾, A. Potts Bleakman⁽⁵⁾, T. Panni⁽⁶⁾, V. Ghestem⁽¹⁾, M. Allez⁽¹⁾, (1) Paris, (2) Nancy, (3) Clermont-Ferrand, (4) Lisbonne, PORTUGAL, (5) Indianapolis, ETATS-UNIS D'AMÉRIQUE
- 15h47** Aide à la lecture de vidéocapsule endoscopique du grêle de patients atteints de maladie de Crohn par réseaux de neurones profonds selon une méthode d'apprentissage actif
C.098
R. Rouveyre, T. Subileau-Langlois, T. Gomez, H. Mouchère, A. Bourreille, C. Le Berre (Nantes)



COMMUNICATIONS ORALES

MICI non thérapeutique (suite)

Modération : B. Caron (Nancy), M. Uzzan (Paris)

15h59

C.099

La persistance d'urgences fécales malgré l'obtention d'une rémission clinique après traitement d'induction est associée à une évolution défavorable de la maladie chez les patients atteints de rectocolite hémorragique : résultats de l'étude UC-RGENCY

A. Buisson⁽¹⁾, A. Amiot⁽²⁾, M. Nachury⁽³⁾, R. Altwegg⁽⁴⁾, M. Serrero⁽⁵⁾, T. Guilmoteau⁽¹⁾, X. Treton⁽⁶⁾, L. Caillio⁽⁷⁾, L. Vuitton⁽⁶⁾, G. Bouguen⁽⁹⁾, B. Pereira⁽¹⁾, M. Fumery⁽¹⁰⁾, (1) Clermont-Ferrand, (2) Le Kremlin-Bicêtre, (3) Lille, (4) Montpellier, (5) Marseille, (6) Neuilly-sur-Seine, (7) Nîmes, (8) Besançon, (9) Rennes, (10) Amiens

16h11

Conférence : Prise en charge thérapeutique de la maladie de Crohn opérée

P. Rivière (Bordeaux)



SYMPOSIUM SCIENTIFIQUE / SIAD

Évaluation en imagerie de la réponse tumorale à l'ère des nouvelles stratégies thérapeutiques : réponses actuelles, enjeux et perspectives

Modération : V. Laurent (Vandœuvre-lès-Nancy), P. Rousset (Lyon)

CHC et MH des CCR à l'ère de l'immunothérapie

V. Laurent (Vandœuvre-lès-Nancy)

Cancer du rectum : l'IRM post-traitement suffit-elle pour décider de la stratégie thérapeutique ?

S. Nougaret (Montpellier)

Aspects de TNE post-radiothérapie interne vectorisée : place respective de l'imagerie morphologique et de l'imagerie fonctionnelle

C. Dromain (Lausanne, SUISSE)

Carcinose : quels critères de réponse utiliser pour les métastases péritonéales ?

P. Rousset (Lyon)



SYMPOSIUM SCIENTIFIQUE GFHGNP

Comité de nutrition

Modération : K. Garcette (Paris), V. Degas (Corbeil-Essonnes)

- 14h35** Apprend-on à manger comme on apprend à lire ?
M. Aumar (Lille)
- 14h55** Le Nutri-Score pour apprendre à mieux manger est-il pertinent en pédiatrie ?
J.P. Chouraqui (Grenoble)



FORUM INCa/CNPHGE

7^{ème} forum du dépistage organisé du cancer colorectal

Modération : R. Benamouzig (Bobigny), F. de Bels (Boulogne-Billancourt)

- 14h35** Point sur les nouveautés en 2023-2024
F. de Bels, A. Cohen-Akenine (Boulogne-Billancourt)
- 14h45** Etat des lieux du DOCCR-Données des CRCDC-ACORDE
C. Exbrayat (Meylan)
- 14h55** DOCCR : 10 ans d'évaluation du programme
C. Quentin (Saint-Maurice)
- 15h15** Premiers résultats d'une expérimentation d'envoi postal direct à domicile du kit
C. Sauvaget⁽¹⁾, M. Tanguy⁽²⁾, (1) Lyon, (2) Nancy
- 15h35** Effect of Colonoscopy Screening on Risk of Colorectal Cancer and Related Mortality
M. Bretthauer (Oslo, NORVÈGE)



SALLE 241

VENDREDI 15 MARS 15H15 → 16H20



SYMPOSIUM SCIENTIFIQUE GFHGNP

Symposium Société Française Nutrition Clinique et Métabolisme

- 15h15** Délégations de tâches entre médecins et diététiciens
A. de Luca (Tours)
- 15h45** Plus-value des unités transversales de nutrition
A. Sierra (Lyon)

VENDREDI 15 MARS / 15H15 → 16H20



POSTERS COMMENTÉS

Hépatologie

Modération : C. Bureau (Toulouse)

16h35 Dépistage de l'hépatite C dans un service d'urgences adultes et un service d'urgences dentaires
P.043

P. Stepani⁽¹⁾, C. Gauthier⁽¹⁾, P. Liagre⁽¹⁾, A. de Singly⁽²⁾, E. Fremont⁽²⁾, F. Agret⁽¹⁾, C. Dulery⁽³⁾, C. Galeano⁽¹⁾, V. Heinschild⁽¹⁾, M. Dahan⁽⁴⁾, (1) Bordeaux, (2) Poitiers, (3) Reims, (4) Limoges

16h40 Prise en charge de l'hépatite alcoolique aiguë sévère en France : résultats d'une enquête de pratique nationale
P.044

J.F.D. Cadranel⁽¹⁾, T. Thévenot⁽²⁾, T. Dao⁽³⁾, J.B. Nousbaum⁽⁴⁾, M. Rudler⁽⁵⁾, N. Carbonell⁽⁶⁾, A. Coilly⁽⁶⁾, E. Nguyen-Khac⁽⁷⁾, K. Bideau⁽⁸⁾, P. Mathurin⁽⁹⁾, A. Abergel⁽¹⁰⁾, C. Barrault⁽¹¹⁾, T. Paupard⁽¹²⁾, P. Sogni⁽⁵⁾, F. Durand⁽¹³⁾, C. Lemaitre⁽¹⁴⁾, V. de Lédinghen⁽¹⁵⁾, F. Heluwaert⁽¹⁶⁾, J.P. Richardet⁽¹¹⁾, C. Costentin⁽¹⁷⁾, J.P. Bronowicki⁽¹⁸⁾, J. Boursier⁽¹⁹⁾, H. Zougmore⁽¹⁾, R. Smadhi⁽¹⁾, A. Heurgué⁽²⁰⁾, G.P. Pageaux⁽²¹⁾, M. Medmoun⁽¹⁾, G. Fantognon⁽¹⁾, P. Pulwermacher⁽¹⁾, T. Le Magoarou⁽¹⁾, (1) Creil, (2) Besançon, (3) Caen, (4) Brest, (5) Paris, (6) Villejuif, (7) Amiens, (8) Quimper, (9) Lille, (10) Clermont-Ferrand, (11) Créteil, (12) Dunkerque, (13) Clichy-la-Garenne, (14) Rouen, (15) Bordeaux, (16) Annecy, (17) Grenoble, (18) Vandœuvre-lès-Nancy, (19) Angers, (20) Reims, (21) Montpellier

16h45 Diagnostic standardisé automatique des varices œsophagiennes (VO)
P.045

A. Guertzider⁽¹⁾, A. Berger⁽²⁾, J. Chaigneau⁽¹⁾, C. Canivet⁽¹⁾, F. Oberti⁽¹⁾, A. Lannes⁽¹⁾, R. D'Almeida⁽¹⁾, A. Olivier⁽¹⁾, G. Hunault⁽¹⁾, J. Boursier⁽¹⁾, P. Calès⁽¹⁾, (1) Angers, (2) Bordeaux



PLÉNIÈRE FMC-HGE

Coloproctologie

Modération : P. Roumeguère (Bordeaux), V. Vitton (Marseille), J.M. Didelot (Montpellier)

16h50 Pré-test

16h55 Lésions obstétricales des sphincters de l'anus (LOSA) : prévention, pronostic et traitement

A. Venara (Angers)

- Connaître la définition et les facteurs de risque
- Connaître leur évolution à moyen et à long terme
- Savoir orienter les modalités de l'accouchement en fonction des facteurs de risque de LOSA
- Connaître les spécificités en cas de maladie de Crohn
- Connaître les principes de prise en charge en post-partum immédiat et à distance

17h16 Les sténoses anorectales

D. Soudan (Saint-Herblain)

- Connaître les causes des sténoses anorectales
- Connaître les modalités de la prise en charge médicale
- Connaître la prise en charge endoscopique et ses indications
- Connaître les principes et les indications des traitements chirurgicaux

17h37 Troubles du transit chez les patients "neurologiques" : les clés de la prise en charge

V. Vitton (Marseille)

- Connaître les troubles du transit et leurs mécanismes en fonction de la pathologie neurologique
- Connaître les examens complémentaires utiles
- Connaître les principes de prise en charge

17h58 Les cancers non épidermoïdes de l'anus : diagnostic et prise en charge

V. de Parades (Paris)

- Connaître les manifestations proctologiques des hémopathies
- Savoir reconnaître les lésions anales métastatiques
- Savoir identifier les cancers rares de l'anus et connaître les principes de prise en charge



PLÉNIÈRE FMC-HGE

Coloproctologie (suite)

Modération : P. Roumeguère (Bordeaux), V. Vitton (Marseille), J.M. Didelot (Montpellier)

- 18h19 Tout savoir sur le kyste pilonidal
L. Spindler (Paris)
- Connaître la physiopathologie et l'épidémiologie
 - Connaître son histoire naturelle
 - Savoir qui et quand ne pas opérer
 - Connaître les techniques chirurgicales classiques et leurs résultats
 - Connaître la place des traitements mini-invasifs
- 18h40 Post-test



SYMPOSIUM SCIENTIFIQUE / AFEF

Lésions hépatiques focales

Modération : T. Decaens (Grenoble), M. Ronot (Paris)

- Lésions hépatocytaires bénignes

E. Reizine⁽¹⁾, L. Blaise⁽²⁾, (1) Créteil, (2) Bobigny

Cas clinique

A. Demory (Bobigny)

- Lésions nodulaires chez le patient cirrhotique : pièges diagnostiques

A. Paisant⁽¹⁾, A. Beaufrère⁽²⁾, (1) Angers, (2) Clichy-la-Garenne

Cas clinique

S. Sidali (Clichy-la-Garenne)



COMMUNICATIONS ORALES

MICI thérapeutique

Modération : J.M. Gornet (Paris), P. Wils (Lille)

- 16h50**
C.100 **Efficacité de l'infliximab sous-cutané dans la prise en charge des lésions ano-périnéales (LAP) de la maladie de Crohn : étude observationnelle multicentrique française**
M. André⁽¹⁾, J. Kirchgerner⁽²⁾, D. Laharie⁽³⁾, L. Guillo⁽⁴⁾, L. Abramowitz⁽²⁾, P. Seksik⁽²⁾, M. Nachury⁽⁵⁾, M. Fumery⁽⁶⁾, M. Amil⁽⁷⁾, S. Nancey⁽⁸⁾, C. Le Berre⁽⁹⁾, D. Moussata⁽¹⁰⁾, A. Buisson⁽¹¹⁾, N. Fathallah⁽²⁾, C. Gilletta de Saint-Joseph⁽¹²⁾, M. Uzzan⁽¹³⁾, N. Duveau⁽⁵⁾, L. Peyrin-Biroulet⁽¹⁴⁾, S. Nahon⁽¹⁵⁾, G. Savoye⁽¹⁶⁾, M. Charkaoui⁽¹⁷⁾, A. Biron⁽¹⁸⁾, C. Rouillon⁽¹⁹⁾, M. Kaassis⁽²⁰⁾, F. Goutorbe⁽²¹⁾, E. Vicaut⁽²⁾, L. Vuitton⁽¹⁾, (1) Besançon, (2) Paris, (3) Bordeaux, (4) Marseille, (5) Lille, (6) Amiens, (7) La Roche-sur-Yon, (8) Lyon, (9) Nantes, (10) Tours, (11) Clermont-Ferrand, (12) Toulouse, (13) Clichy-la-Garenne, (14) Nancy, (15) Montfermeil, (16) Rouen, (17) Dijon, (18) Bezanne, (19) Caen, (20) Cholet, (21) Bayonne
- 17h02**
C.101 **La fermeture de l'orifice interne par un lambeau d'avancement rectal permet d'augmenter l'efficacité des cellules souches mésenchymateuses (CSM) dans les fistules anales complexes de la maladie de Crohn**
N. Fathallah⁽¹⁾, C. O'Neill⁽²⁾, M.A. Haouari⁽¹⁾, A. Alam⁽¹⁾, A. Barré-Audenet⁽¹⁾, L. Kassouri⁽¹⁾, L. Spindler⁽¹⁾, E. Pommaret⁽¹⁾, D. Roland⁽¹⁾, E. Safa Far⁽¹⁾, V. de Parades⁽¹⁾, (1) Paris, (2) Lisbonne, PORTUGAL
- 17h14**
C.102 **Efficacité comparative de l'ustékinumab et de l'adalimumab dans la prévention de la récurrence post-opératoire dans la maladie de Crohn**
M. Allez⁽¹⁾, N. Hammoudi⁽¹⁾, S. Brand⁽¹⁾, S. Nancey⁽²⁾, A. Buisson⁽³⁾, P. Seksik⁽¹⁾, P. Wils⁽⁴⁾, A. Bourreille⁽⁵⁾, X. Treton⁽⁶⁾, E. Louis⁽⁷⁾, G. Pineton de Chambrun⁽⁸⁾, M. Fumery⁽⁹⁾, X. Hébuterne⁽¹⁰⁾, L. Peyrin-Biroulet⁽¹¹⁾, F. Carbonnel⁽¹²⁾, M. Serrero⁽¹³⁾, M. Bezaul⁽¹⁾, J. Lambert⁽¹⁾, (1) Paris, (2) Lyon, (3) Clermont-Ferrand, (4) Lille, (5) Nantes, (6) Neuilly-sur-Seine, (7) Liège, BELGIQUE, (8) Montpellier, (9) Amiens, (10) Nice, (11) Nancy, (12) Le Kremlin-Bicêtre, (13) Marseille
- 17h26**
C.103 **Efficacité des biothérapies et des traitements conventionnels en prévention de la récurrence post-opératoire endoscopique de la maladie de Crohn : revue systématique et méta-analyse en réseau**
M. Hupé⁽¹⁾, N. Mathieu⁽¹⁾, B. Pereira⁽²⁾, A. Buisson⁽²⁾, (1) Grenoble, (2) Clermont-Ferrand
- 17h38**
C.104 **Devenir à long terme du risankizumab au cours de la maladie de Crohn : étude multicentrique en vie réelle française**
M. Fumery⁽¹⁾, B. Caron⁽²⁾, X. Hébuterne⁽³⁾, R. Altwegg⁽⁴⁾, X. Roblin⁽⁵⁾, C. Stefanescu⁽⁶⁾, A. Meyer⁽⁷⁾, M. Nachury⁽⁸⁾, D. Laharie⁽⁹⁾, C. Le Berre⁽¹⁰⁾, L. Guillo⁽¹¹⁾, G. Cadot⁽¹²⁾, L. Caillio⁽¹³⁾, A. Buisson⁽¹⁴⁾, S. Nancey⁽¹⁵⁾, M. Uzzan⁽¹⁶⁾, L. Vuitton⁽¹⁷⁾, C. Gilletta de Saint-Joseph⁽¹⁸⁾, S. Gey⁽¹⁹⁾, M. Simon⁽²⁰⁾, J. Kirchgerner⁽²⁰⁾, P. Ah-Soune⁽²¹⁾, N. Duveau⁽²²⁾, M. Vidon⁽¹⁹⁾, V. Abitbol⁽²⁰⁾, T. Paupard⁽²³⁾, A. Defrance⁽²⁰⁾, L. Peyrin-Biroulet⁽²⁾, (1) Amiens, (2) Nancy, (3) Nice, (4) Montpellier, (5) Saint-Etienne, (6) Neuilly-sur-Seine, (7) Le Kremlin-Bicêtre, (8) Lille, (9) Bordeaux, (10) Nantes, (11) Marseille, (12) Reims, (13) Nîmes, (14) Clermont-Ferrand, (15) Lyon, (16) Créteil, (17) Besançon, (18) Toulouse, (19) Limoges, (20) Paris, (21) Toulon, (22) Roubaix, (23) Dunkerque

17h50 **Conférence : Quand et comment opérer une maladie de Crohn en 2024 ?**

L. Maggiori (Paris)



COMMUNICATIONS ORALES

MICI thérapeutique (suite)

Modération : J.M. Gornet (Paris), P. Wils (Lille)

- 18h02** Le taux de persistance de l'infliximab par voie sous-cutanée est
 C.105 équivalent à celui de la forme intraveineuse chez des patients atteints de maladies inflammatoires chroniques de l'intestin (MCI)
 P. Rivière⁽²⁾, L. Bothorel⁽¹⁾, E. Gohier⁽¹⁾, D. Laharie⁽²⁾, F. Zerbib⁽²⁾, F. Poullenoit⁽²⁾, A. Berger⁽²⁾, C. Chevrier⁽¹⁾ (1) Pessac, (2) Bordeaux
- 18h14** Persistance, efficacité et tolérance de l'infliximab sous-cutané après
 C.106 switch depuis la voie intraveineuse chez des patients atteints de MCI en rémission : résultats à un an d'une cohorte prospective française
 N. Mathieu⁽¹⁾, F. Heluwaert⁽²⁾, P. Rivière⁽³⁾, X. Hébuterne⁽⁴⁾, A. Chupin⁽⁵⁾, V. Abitbol⁽⁶⁾, G. Bouguen⁽⁶⁾, L. Vuitton⁽⁷⁾, M. Allez⁽⁵⁾, C. Montuclard⁽⁸⁾, S. Nancey⁽⁹⁾, A. Biron⁽¹⁰⁾, P. Wils⁽¹¹⁾, C. Gilletta de Saint-Joseph⁽¹²⁾, A. de Maissin⁽⁸⁾, R. Altwegg⁽¹³⁾, E. Chanteloup⁽⁵⁾, L. Plastaras⁽¹⁴⁾, P. Ah-Soune⁽¹⁵⁾, A. Bourreille⁽⁸⁾, Y. Bouhnik⁽¹⁶⁾, P. Seksik⁽⁸⁾, M. Simon⁽⁵⁾, M. Uzzan⁽¹⁷⁾, P. Andrau⁽¹⁸⁾, C. Rouillon⁽¹⁹⁾, L. Peyrin-Biroulet⁽²⁰⁾, D. Laharie⁽³⁾, E. Vicaut⁽⁵⁾, M. Hupé⁽¹⁾, (1) Grenoble, (2) Annecy, (3) Bordeaux, (4) Nice, (5) Paris, (6) Rennes, (7) Besançon, (8) Nantes, (9) Lyon, (10) Reims, (11) Lille, (12) Toulouse, (13) Montpellier, (14) Colmar, (15) Toulon, (16) Neuilly-sur-Seine, (17) Clichy-la-Garenne, (18) Tarbes, (19) Caen, (20) Nancy
- 18h26** Le traitement par upadacitinib 30 mg rétablit la réponse clinique après
 C.107 une perte de réponse chez les patients atteints de la maladie de Crohn active modérée à sévère : résultats de l'étude de phase III U-ENDURE
 X. Roblin⁽¹⁾, R. Panaccione⁽²⁾, J. Lindsay⁽³⁾, J. Panes⁽⁴⁾, S. Petar⁽⁵⁾, M.N. Rajabally⁽⁶⁾, M. Martin-Arranz⁽⁷⁾, F. Bresso⁽⁸⁾, A. Lacerda⁽⁹⁾, E. Dubcenco⁽⁹⁾, S. Ford⁽⁹⁾, S. Anyanwu⁽⁹⁾, T. Feng⁽⁹⁾, G. D'Haens⁽¹⁰⁾, (1) Saint-Etienne, (2) Calgary, CANADA, (3) Londres, ANGLETERRE, (4) Barcelone, ESPAGNE, (5) Belgrade, SERBIE, (6) Le Cap, AFRIQUE DU SUD, (7) Madrid, ESPAGNE, (8) Stockholm, SUÈDE, (9) Chicago, ETATS-UNIS D'AMÉRIQUE, (10) Amsterdam, PAYS-BAS



COMMUNICATIONS ORALES

Endoscopie bilio-pancréatique

Modération : S. Koch (Besançon), S. Leblanc (Lyon)

- 16h50** Apport diagnostique du séquençage NGS ADN sur sténose des voies biliaires extra-hépatiques
C.108
A.C. Brunac, A. Culetto, J.M. Péron, K. Barange, L. Buscail, N. Fares, R. Guimbaud, E. Alouani, M. Jaffrelot, M. Danjoux, D. Grand, C. Basset, J. Selves (Toulouse)
- 17h02** Evaluation prospective de l'ablathérapie par radiofréquence bipolaire des sténoses biliaires hilaires malignes non opérables
C.109
S. Hoibian, J.P. Ratone, C. Zemmour, E. Bories, Y. Dahel, C. Pesenti, F. Poizat, F. Caillol, M. Giovannini (Marseille)
- 17h14** Detective Flow Imaging versus écho-endoscopie de contraste des lésions solides pancréatiques
C.110
V. Mulqui, F. Caillol, J.P. Ratone, S. Hoibian, Y. Dahel, E. Meunier, C. Archimbaud, M. Giovannini (Marseille)
- 17h26** Échec technique du drainage cholédocien par prothèse d'apposition luminale : classification, technique de rattrapage, conséquence et facteur de risque. Etude ETC...
C.111
C. Beunon⁽¹⁾, A. Debourdeau⁽²⁾, M. Schaefer⁽³⁾, R. Gérard⁽⁴⁾, T. Wallenhorst⁽⁵⁾, A. Belle⁽¹⁾, M. Camus-Duboc⁽¹⁾, F. Caillol⁽⁶⁾, J.P. Ratone⁽⁶⁾, E. Perez-Cuadrado-Robles⁽¹⁾, H.P. Toudic⁽⁷⁾, L. Quénéhervé⁽⁸⁾, G. Vanbiervliet⁽⁹⁾, A. Sportes⁽¹⁰⁾, B. Brieau⁽⁸⁾, L. Caillol⁽¹¹⁾, F. Prat⁽¹²⁾, F. Maire⁽¹²⁾, S. Ouazzani⁽¹³⁾, S. Oumrani⁽¹⁾, J.B. Danset⁽¹⁾, J.M. Gonzales⁽⁶⁾, M. Pioche⁽¹⁴⁾, J. Albuouys⁽¹⁵⁾, D. Lorenzo⁽¹²⁾, (1) Paris, (2) Montpellier, (3) Nancy, (4) Lille, (5) Rennes, (6) Marseille, (7) Brest, France, (8) Nantes, (9) Nice, (10) Saint-Laurent-du-Var, (11) Nîmes, (12) Clichy-la-Garenne, (13) Bruxelles, BELGIQUE, (14) Lyon, (15) Limoges

17h38 Conférence : Ictère néoplasique : la fin de la CPRE ?

F. Fumex (Lyon)

- 17h50** Performance diagnostique de l'élastographie par ondes de cisaillements ou « shear wave » réalisée sous guidage écho-endoscopique pour le diagnostic différentiel des lésions solides pancréatiques : EDEN
C.112
R. Gincul⁽¹⁾, L. Palazzo⁽²⁾, F. Fumex⁽¹⁾, S. Leblanc⁽¹⁾, V. Lepilliez⁽¹⁾, O. Ragi⁽¹⁾, B. Napoléon⁽¹⁾, (1) Lyon, (2) Paris
- 18h02** Cholangio-pancréatographie rétrograde endoscopique et formation à la résection muqueuse/dissection sous-muqueuse en France : enquête auprès des anciens étudiants du DIU d'endoscopie interventionnelle
C.113
A. Hedjoudje⁽¹⁾, M. Camus-Duboc⁽²⁾, P. Bichard⁽³⁾, J. Boyer⁽²⁾, T. Ponchon⁽⁴⁾, F. Prat⁽¹⁾, (1) Clichy-la-Garenne, (2) Paris, (3) Genève, SUISSE, (4) Lyon
- 18h14** Utilité clinique de la réalisable d'aspiration biliaire lors de CPRE réalisées pour angiocholite : étude ASPIBILE
C.114
A. Becq⁽¹⁾, M. Sanavio⁽²⁾, J.P. Nammour⁽³⁾, D. Decré⁽¹⁾, J.L. Meynard⁽¹⁾, U. Chaput⁽¹⁾, M. Camus-Duboc⁽¹⁾, (1) Paris, (2) Montpellier, (3) Créteil
- 18h26** Evaluation de l'IA pour le diagnostic de cancer du pancréas en écho-endoscopie linéaire : résultats préliminaires d'une étude multicentrique sous l'égide de la SFED
C.115
A. Laquière⁽¹⁾, A. Sportes⁽²⁾, J.B. Chevaux⁽³⁾, J. Rivory⁽⁴⁾, F. Maire⁽⁵⁾, J. Boulant⁽⁶⁾, V. Valantin⁽¹⁾, C. Boustière⁽¹⁾, D. Karsenti⁽⁷⁾, D. Merad⁽¹⁾, (1) Marseille, (2) Saint-Laurent-du-Var, (3) Nancy, (4) Lyon, (5) Clichy-la-Garenne, (6) Grasse, (7) Paris



COMMUNICATIONS ORALES

Autres cancers

Modération : C. Neuzillet (Saint-Cloud), A. Turpin (Lille)

16h50 Association entre l'accès aux soins primaires et la mortalité en excès
C.116 des patients atteints de cancers digestifs en France : résultats portant
sur l'étude des données de registres de cancers français du réseau
FRANCIM

J. Gardy⁽¹⁾, S. Wilson⁽¹⁾, V. Bouvier⁽¹⁾, L. Launay⁽¹⁾, A. Alves⁽¹⁾, G. Launoy⁽¹⁾, F. Molinié⁽²⁾,
J. Bryère⁽¹⁾, O. Dejardin⁽¹⁾, (1) Caen, (2) Nantes

17h02 Efficacité de l'immunothérapie versus chimiothérapie dans les cancers
C.117 digestifs non colorectaux avancés avec instabilité microsatellitaire :
une étude multicentrique rétrospective de l'AGEO

M. Mercier⁽¹⁾, E. Alouani⁽²⁾, C. Flecchia⁽³⁾, A. Falcoz⁽⁴⁾, C. Gallois⁽⁵⁾, E. Auclin⁽⁵⁾, T. André⁽⁵⁾,
R. Cohen⁽⁶⁾, A. Hollebecq⁽⁶⁾, A. Turpin⁽⁶⁾, S. Pernot⁽⁷⁾, T. Masson⁽⁸⁾, F. Di Fiore⁽⁹⁾,
M. Duthérel⁽⁹⁾, T. Mazard⁽¹⁰⁾, V. Hautefeuille⁽¹¹⁾, J.L. Van Laethem⁽¹²⁾, C. de la Fouchardière⁽¹³⁾,
G. Perkins⁽⁹⁾, M. Ben Abdelghani⁽¹⁴⁾, F. Sclafani⁽¹⁵⁾, T. Aparicio⁽³⁾, S. Kim⁽⁴⁾, D. Vernerey⁽⁴⁾,
J. Taïeb⁽³⁾, R. Guimbaud⁽²⁾, D. Tougeron⁽¹⁾, (1) Poitiers, (2) Toulouse, (3) Paris, (4) Besançon,
(5) Villejuif, (6) Lille, (7) Bordeaux, (8) La Rochelle, (9) Rouen, (10) Montpellier, (11) Amiens,
(12) Bruxelles, BELGIQUE, (13) Marseille, (14) Strasbourg, (15) Aندرlecht, BELGIQUE

17h14 Chirurgie systématique versus surveillance et chirurgie de recours dans
C.118 le cancer de l'œsophage opérable en réponse clinique complète après
radiochimiothérapie : essai multicentrique randomisée stratégique de
phase II, PRODIGE 32-ESOSTRATE-FFCD1401

A. Drouillard⁽¹⁾, G. Piessen⁽²⁾, S. Schacher⁽³⁾, K. Le Malicot⁽¹⁾, Y. Rinaldi⁽⁴⁾, C. Weisshaupt⁽⁵⁾,
T. Kössler⁽⁶⁾, N. Regenet⁽⁷⁾, S. Bastian⁽⁸⁾, G. Breysacher⁽⁹⁾, F. Di Fiore⁽¹⁰⁾, S. De Dosso⁽¹¹⁾,
A. Hamy⁽¹²⁾, N. Baba Hamed⁽¹³⁾, M. Rives⁽¹⁴⁾, L. Dahan⁽⁴⁾, M. Schmid⁽¹⁵⁾, J. Hartwig⁽¹⁶⁾,
S. Louafi⁽¹⁷⁾, S. Manfredi⁽¹⁾, L. Mineur⁽¹⁸⁾, (1) Dijon, (2) Lille, (3) Winterthour, SUISSE,
(4) Marseille, (5) Saint-Gall, SUISSE, (6) Genève, SUISSE, (7) Nantes, (8) Coire, SUISSE,
(9) Colmar, (10) Rouen, (11) Lugano, SUISSE, (12) Angers, (13) Paris, (14) Toulouse,
(15) Zurich, SUISSE, (16) Lyon, (17) Corbeil-Essonnes, (18) Avignon

17h26 **Conférence** : Alimentation et suivi nutritionnel après chirurgie
pancréatique

T. Mouillot (Dijon)

17h38 Nivolumab plus chimiothérapie ou ipilimumab versus chimio, en
C.119 première ligne, dans le traitement des patients atteints d'un carcinome
épidermoïde de l'œsophage (CEO) avancé : premières analyses
complètes des biomarqueurs de l'étude CheckMate 648

F. El Hajbi⁽¹⁾, M. Lei⁽²⁾, Y. Dokji⁽³⁾, Y. Kitagawa⁽⁴⁾, K. Kato⁽⁴⁾, I. Chau⁽⁵⁾, J. Yao⁽⁶⁾, J. Xu⁽⁷⁾,
L. Wyrwicz⁽⁸⁾, S. Motoyama⁽⁹⁾, T. Ogata⁽¹⁰⁾, H. Kawakami⁽¹¹⁾, C.H. Hsu⁽¹²⁾, A. Adenis⁽¹³⁾,
M. Di Bartolomeo⁽¹⁴⁾, M.I. Braghiroli⁽¹⁵⁾, E. Holtved⁽¹⁶⁾, M. Blum Murphy⁽¹⁷⁾, R. Novosiadly⁽⁸⁾,
J. Ajani⁽¹⁷⁾, (1) Lille, (2) Princeton, ETATS-UNIS D'AMÉRIQUE, (3) Osaka, JAPON, (4) Tokyo,
JAPON, (5) Londres, ANGLETERRE, (6) Princeton, New Jersey, États-Unis, ETATS-UNIS
D'AMÉRIQUE, (7) Pékin, CHINE, (8) Varsovie, POLOGNE, (9) Akita, JAPON, (10) Kanagawa,
JAPON, (11) Ōsakasayama, JAPON, (12) Taipei, TAÏWAN, (13) Montpellier, (14) Milan, ITALIE,
(15) São Paulo, BRÉSIL, (16) Odense, DANEMARK, (17) Houston, ETATS-UNIS D'AMÉRIQUE



COMMUNICATIONS ORALES

Autres cancers (suite)

Modération : C. Neuzillet (Saint-Cloud), A. Turpin (Lille)

- 17h50** Médecine de précision chez les patients avec cancer du pancréas
C.120 **KRAS sauvage**
A. Boileve⁽¹⁾, I. Ben-Ammar⁽¹⁾, A. Rousseau⁽¹⁾, R. Nicolle⁽²⁾, A. Tarabay⁽¹⁾, V. Boige⁽¹⁾, M. Valéry⁽¹⁾, T. Pudlarz⁽¹⁾, D. Malka⁽²⁾, M. Gelli⁽¹⁾, E. Fernandez De Sevilla⁽¹⁾, A. Fuerea⁽¹⁾, M.L. Tanguy⁽¹⁾, E. Rouleau⁽¹⁾, R. Barbe⁽¹⁾, F. Jaulin⁽¹⁾, C. Smolenschi⁽¹⁾, A. Hollebecque⁽¹⁾, M. Ducreux⁽¹⁾, (1) Villejuif, (2) Paris
- 18h02** Traitement de maintenance avec olaparib ou selumetinib plus durvalumab (S+D) adapté au profil génétique des adénocarcinomes du pancréas métastatiques (m-PAC) contrôlés par FOLFIRINOX modifié (mFFX) en traitement d'induction : étude de phase II randomisée
C.121
P. Hammel⁽¹⁾, M. Ben Abdelghani⁽²⁾, G. Roth⁽³⁾, A. Ulusakarya⁽¹⁾, F. Ghiringhelli⁽⁴⁾, C. Toullec⁽⁵⁾, C. Borg⁽⁶⁾, O. Hentic⁽⁷⁾, I. Trouilloud⁽⁸⁾, L. Dahan⁽⁹⁾, S. Hiret⁽¹⁰⁾, O. Bouché⁽¹¹⁾, Y. Rinaldi⁽⁹⁾, J.F. Blanc⁽¹²⁾, C. de la Fouchardière⁽⁹⁾, C. Neuzillet⁽¹⁴⁾, M. Kamal⁽⁸⁾, I. Bieche⁽⁸⁾, J. Cros⁽⁷⁾, H. Castanié⁽¹⁵⁾, O. Dubreuil⁽⁸⁾, C. Vernet⁽¹³⁾, D. Botsen⁽¹¹⁾, D. Tougeron⁽¹⁶⁾, A. Parzy⁽¹⁷⁾, J.B. Bachet⁽⁸⁾, T. Lecomte⁽¹⁸⁾, C. Tournigand⁽¹⁹⁾, H. Marjion⁽²⁰⁾, A. Falcoz⁽⁶⁾, A. Turpin⁽²¹⁾, R. Guimbaud⁽²²⁾, (1) Villejuif, (2) Strasbourg, (3) Grenoble, (4) Dijon, (5) Avignon, (6) Besançon, (7) Clichy-la-Garenne, (8) Paris, (9) Marseille, (10) Saint-Herblain, (11) Reims, (12) Bordeaux, (13) Lyon, (14) Saint-Cloud, (15) Nantes, (16) Poitiers, (17) Caen, (18) Tours, (19) Créteil, (20) Levallois-Perret, (21) Lille, (22) Toulouse
- 18h14** Les organoïdes comme outils pour la médecine de précision fonctionnelle dans le cancer du pancréas avancé
C.122
A. Boileve⁽¹⁾, N. Goudarzi⁽¹⁾, J. Cartry⁽¹⁾, J. Mathieu⁽¹⁾, S. Bedja⁽¹⁾, A. Mouawia⁽¹⁾, C. Nicotra⁽¹⁾, M. Ngo-Camus⁽¹⁾, K. Lipson⁽¹⁾, V. Boige⁽¹⁾, M. Valéry⁽¹⁾, A. Tarabay⁽¹⁾, M.A. Bani⁽¹⁾, P. Dartigues⁽¹⁾, T. de Baère⁽¹⁾, A. Italiano⁽¹⁾, M. Gelli⁽¹⁾, E. Fernandez De Sevilla⁽¹⁾, M. Annereau⁽¹⁾, D. Malka⁽²⁾, M. Ducreux⁽¹⁾, C. Smolenschi⁽¹⁾, A. Hollebecque⁽¹⁾, F. Jaulin⁽¹⁾, (1) Villejuif, (2) Paris
- 18h26** Caractérisation moléculaire des TIPMP avec un carcinome associé
C.123
L. Mas⁽¹⁾, R. Nicolle⁽¹⁾, R. Lupinacci⁽¹⁾, K. Labreche⁽¹⁾, J. Cros⁽²⁾, A. Perrier⁽¹⁾, D. Enea⁽³⁾, F. Renaud⁽¹⁾, T. Fenouil⁽⁴⁾, P. Bourgoin⁽¹⁾, V. Rebours⁽²⁾, J.L. Van Laethem⁽⁵⁾, N. D'Haene⁽⁵⁾, J.B. Bachet⁽¹⁾, F. Coulet⁽¹⁾, M. Svrcek⁽¹⁾, (1) Paris, (2) Clichy-la-Garenne, (3) Bucarest, ROUMANIE, (4) Lyon, (5) Bruxelles, BELGIQUE



SALLE 241

VENDREDI 15 MARS 16H50 → 17H30



SESSIONS PRATIQUES / GFHGNP

Modération : S. Coopman (Lille), A. Lalanne (Lille)

- 16h50** Alimentation de l'adolescent sportif
E. Dugelay (Paris)
- 17h03** Nutrition entérale maison
C. de l'Hermuzière⁽¹⁾, A. Vanmalleghe⁽²⁾, (1) Lyon, (2) Lille
- 17h16** TFI et écrans
M. Bellaïche (Paris)

VENDREDI 15 MARS / 16H50 → 17H30



ECHANGES ÉTHIQUES ANDRÉ LAMBLING

Fin de vie : réflexions sur l'évolution de l'éthique et de la loi

Modération : P. Lévy (Clichy-la-Garenne), P. Ruzsiewicz (Clichy-la-Garenne), P. Seksik (Paris)

- 16h50** Professeur émérite à l'UFR de Médecine de l'université Paris Cité, ancien Chef du service de Médecine Intensive-Réanimation de l'hôpital Louis Mourier (Colombes) APHP, membre du Comité Consultatif National d'Éthique
D. Dreyfuss (Colombes)





COMMUNICATIONS ORALES GFHGNP

Gastroentérologie

Modération : K. Bouziane Nedjadi (Oran, ALGÉRIE), S. Coopman (Lille)

- 17h30** Prise en charge des nourrissons avec une préparation infantile épaissie
 C.124 et/ou anti-régurgitations en médecine de ville : étude observationnelle ENIPAR
 F. Campeotto⁽¹⁾, N. Fiegel⁽²⁾, S. Gautier⁽²⁾, M.O. Barbaza⁽³⁾, M.E. Gras⁽²⁾, (1) Paris, (2) Rungis, (3) Décines-Charpieu
- 17h38** Prescriptions de médicaments anti-reflux en néonatalogie et
 C.125 réanimation néonatale : une étude multicentrique observationnelle de 2014 à 2022
 C. Jung⁽¹⁾, B. Gouyon⁽²⁾, L. Jiao⁽¹⁾, A. Lapillonne⁽³⁾, M. Bellaïche⁽³⁾, M. Tazuin⁽¹⁾, (1) Créteil, (2) Saint-Denis, FRANCE (RÉUNION), (3) Paris
- 17h46** Impaction d'une pile-bouton dans l'œsophage chez l'enfant : retour
 C.126 d'expérience et évolution à long terme
 B. Pigneur, J. Letrillart, C. Talbotec, S. Avril, E. Payen, E. Abi Nader, F. Campeotto, M. Ronchon, F. Ruummele, R. Luscan, F. Simon (Paris)
- 17h54** Présentation clinique, traitement et devenir des enfants atteints de
 C.127 lymphangiectasies intestinales primitives
 N. Goret⁽¹⁾, A. Sabard⁽¹⁾, E. Dugelay⁽²⁾, A. Fabre⁽³⁾, B. Dubern⁽²⁾, P. Poinso⁽⁴⁾, J. Rebeuh⁽⁵⁾, A. Comte⁽⁶⁾, E. Chaillou⁽⁷⁾, A. Dabadie⁽⁶⁾, H. Clouzeau⁽⁶⁾, J.P. Hugot⁽²⁾, S. Willot⁽¹⁾, (1) Tours, (2) Paris, (3) Marseille, (4) Lyon, (5) Strasbourg, (6) Besançon, (7) Angers, (8) Rennes, (9) Bordeaux



SYMPOSIUM PARTENAIRE / *JANSSEN*

**Pour une prise en charge allégée des MICI :
ce qu'on ne fera plus !**

Intervenants :

G. Bonnaud⁽¹⁾, L. Peyrin-Biroulet⁽²⁾, L. Vuitton⁽³⁾, (1) Toulouse, (2) Nancy, (3) Besançon

janssen  Immunology

PHARMACEUTICAL COMPANIES OF *Johnson & Johnson*



SALLE 242AB

VENDREDI 15 MARS 18H45 → 19H45

SYMPOSIUM PARTENAIRE / *ASTELLAS*

L'estomac sous le feu des projecteurs

Modération : J. Taïeb (Paris)

- 18h45** La prise en charge des cancers gastriques et JOG métastatiques :
quelles perspectives d'avenir ?
J. Taïeb (Paris)
- 19h00** Les biomarqueurs émergents : qui, que, quoi, comment ?
F. Renaud (Paris)
- 19h15** Les données récentes des essais de ph3 : que retenir ?
L. Evesque (Nice)
- 19h30** Cas cliniques et Q&R
L. Evesque⁽¹⁾, F. Renaud⁽²⁾, J. Taïeb⁽²⁾, (1) Nice, (2) Paris



VENDREDI 15 MARS / 18H45 → 19H45



Les biomarqueurs émergents peuvent jouer un rôle crucial dans le panorama du cancer gastrique métastatique.

Explorez-les avec nous.



CLDN 18.2 : claudine 18.2 ; **FGFR2b** : récepteur du facteur de croissance des fibroblastes 2b ;
HER2 : récepteur 2 du facteur de croissance épidermique humain ;
MSI : instabilité des microsatellites ; **PD-L1** : ligand de mort cellulaire programmée 1.

Astellas et le logo de l'étoile filante sont des marques déposées d'Astellas Pharma Europe Ltd.
Ce document est élaboré par Astellas. Son contenu est destiné aux professionnels de santé.
MAT-FR-ZOL-2022-00003-Décembre 2022.



SALLE 251

VENDREDI 15 MARS 08H30 → 10H20



SESSION GIFÉ

- 08h30** Qu'est-ce qu'une « MICI » ?
A. Nicolau (Nice)
- 09h00** Prise en charge pluridisciplinaire des patients atteints de MICI ETP
J. Auda, A. Delpau (Nice)
- 09h30** Nutrition et MICI
X. Hébuterne (Nice)
- 10h00** Discussion - Retour d'expériences

VENDREDI 15 MARS / 08H30 → 10H20





SESSION GIFE

- 10h50** Prise en charge des MICI par voie endoscopique : surveillance et traitement
L. Vuitton (Besançon)
- 11h20** Discussion - Retour d'expériences
- 11h30** Interview d'un patient atteint de MICI : Invité mystère
- 12h15** Discussion - Retour d'expériences



SALLE 251

VENDREDI 15 MARS 14H35 → 16H35



SESSION GIFE

- 14h35** Actualités GIFE : avancées des groupes de travail, travaux en cours
- Discussion - Retour d'expériences
- 15h15** Mars Bleu : mois de sensibilisation au dépistage du cancer colorectal
J.G. Bertolino, C. Ray (Gap)
- 16h00** Discussion - Retour d'expériences
- 16h15** Evaluation des connaissances acquises : post-test
- 16h25** Correction du post-test. Bilan des journées

VENDREDI 15 MARS / 14H35 → 16H35



JOURNÉES FRANCOPHONES D'HÉPATO-GASTROENTÉROLOGIE ET D'ONCOLOGIE DIGESTIVE

JFHOD

JFHOD.COM

14-17 MARS 2024

PALAIS DES CONGRÈS DE PARIS

SAMEDI 16 MARS



Samedi

SALLE 253

SAMEDI 16 MARS 07H40 → 08H25

MATINALE PARTENAIRE / LILLY

Besoins impérieux : pas d'heure pour en parler !

Modération : G. Boschetti (Lyon)

Introduction

G. Boschetti (Lyon)

Physiopathologie des besoins impérieux

T. Higuero (Beausoleil)

Impact sur la qualité de vie des patients MICI

B. Caron (Nancy)

Que faire en pratique ?

F. Poullenot (Bordeaux)

Questions/Réponses

The Lilly logo is written in a red, cursive script font.

SAMEDI 16 MARS / 07H40 → 08H25



MATINALE PARTENAIRE / DR FALK

Œsophagite à éosinophiles de l'enfant à l'adulte : regards croisés

Orateurs :

M. Bellaïche⁽¹⁾, F. Zerbib⁽²⁾, (1) Paris, (2) Bordeaux

1. Présentation clinique
2. Prévalence des lésions fibrosantes
3. Prise en charge thérapeutique
4. Rôle de l'allergologue





PLÉNIÈRE FMC-HGE

Alimentation/Nutrition

Modération : V. Vitton (Marseille), F. Mion (Lyon), T. Helbert (Marseille), P. Pienkowski (Montauban)

08h30 : Pré-test

08h35 : Intolérance, hypersensibilité, allergie au gluten : comment s'y retrouver ?

C. Bouteloup (Clermont-Ferrand)

- Savoir différencier allergie, intolérance et hypersensibilité au gluten
- Savoir diagnostiquer ces 3 entités
- Savoir rechercher les pathologies associées
- Connaître les indications et les modalités du bilan de surveillance
- Connaître la prise en charge thérapeutique dans chaque cas

08h56 : Comment identifier un trouble du comportement alimentaire (TCA) en consultation d'HGE ?

G. Zealandin (Nice)

- Connaître la définition des troubles du comportement alimentaire (TCA)
- Connaître leur fréquence
- Savoir les rechercher et les identifier en consultation d'HGE
- Savoir orienter la prise en charge du patient atteint de TCA

09h17 : Discours du président de la FMC-HGE

G. Macaigne (Montfermeil)

09h27 : Complications nutritionnelles de la chirurgie bariatrique

G. Fotsing (Lausanne, SUISSE)

- Connaître les différents types de chirurgie bariatrique
- Connaître les conséquences nutritionnelles de chaque type de chirurgie
- Connaître le bilan de surveillance à réaliser
- Savoir prendre en charge les conséquences nutritionnelles

09h48 : Quelles recommandations diététiques dans le RGO ?

F. Zerbib (Bordeaux)

- Connaître les facteurs diététiques favorisant le RGO
- Connaître les régimes recommandés dans le RGO et leur efficacité
- Connaître l'impact de la perte de poids dans le RGO
- Savoir à quels patients les prescrire

10h09 : Post-test



ECHO-SESSION / SNFGE-FMC-HGE

L'échographie dans les MICI

Modération : C. Lefort (Bayonne), I. Rosa (Créteil)

Intérêt diagnostique de l'échographie pour le diagnostic de MICI :
pertinence et performances

P. Aygalenq (Grasse)

L'échographie dans le suivi de la maladie de Crohn

M. Fumery (Amiens)

L'échographie dans le suivi des RCH

F. Venezia (Charenton-le-Pont)

Limites de l'échographie dans la prise en charge des MICI

S. Aupart (Montpellier)



SYMPOSIUM SCIENTIFIQUE / FFCD-GERCOR-UNICANCER

Actualité dans la prise en charge des cancers gastriques

Modération : T. Aparicio (Paris), E. Samalin (Montpellier), C. Louvet (Paris)

Cancers gastriques MSI

R. Cohen (Paris)

Cancers gastriques résécables : les traitements néoadjuvants-adjuvants

C. de la Fouchardière (Marseille)

Cancers gastriques métastatiques :

- Le traitement de première ligne

A. Zaanan (Paris)

- Les traitements de deuxième ligne et au-delà

D. Tougeron (Poitiers)



COMMUNICATIONS ORALES

Fibrose hépatique

Modération : L. Elkrief (Tours), G. Lassailly (Lille)

- 08h30** FIB-4 : et si nous avons oublié que le principal paramètre du calcul
C.128 était le médecin généraliste ?
F. Heluwaert⁽¹⁾, M. Mugnier⁽¹⁾, M. Olivari⁽¹⁾, C. Costentin⁽²⁾, (1) Anancy, (2) Grenoble
- 08h42** Performances des tests non invasifs pour prédire la résolution de la
C.129 fibrose significative (F_{≥2}) après chirurgie bariatrique chez les patients atteints de MASLD
G. Lassailly, V. Raverdy, E. Chatelain, V. Gnemmi, E. Leteurtre, G. Marot, H. Verkindt, R. Caiazzo, P. Mathurin, F. Pattou (Lille)
- 08h54** Le grade d'obésité impacte le diagnostic non invasif de la fibrose
C.130 avancée chez les patients avec stéatopathie métabolique
Y. Chouik, A. Aubin, M. Maynard-Muet, B. Segrestin, L. Milot, V. Hervieu, F. Zoulim, E. Disse, M. Levvero, C. Caussy (Lyon)
- 09h06** Tests non invasifs de fibrose hépatique dans la MASLD : les
C.131 biomarqueurs usuels aussi performants que les tests brevetés grâce à l'IA
P. Calès⁽¹⁾, C. Canivet⁽¹⁾, C. Costentin⁽²⁾, A. Lannes⁽¹⁾, F. Oberti⁽¹⁾, I. Fouchard⁽¹⁾, G. Hunault⁽¹⁾, V. de Lédinghen⁽³⁾, J. Boursier⁽¹⁾, (1) Angers, (2) Grenoble, (3) Bordeaux
- 09h18** **Conférence : Hépatites médicamenteuses**
L. Meunier (Montpellier)
- 09h30** Dépistage ciblé de la fibrose hépatique en centre tertiaire à l'aide du
C.132 FIB-4
C. Rolland, F. Joubaud, F. Geneviève, S. Gervais, F. Oberti, D. Prunier, V. Moal, S. Michalak, I. Fouchard, A. Lannes, J. Boursier, C. Canivet (Angers)
- 09h42** L'élastométrie hépatique est associée aux résultats des biopsies
C.133 protocolisées à distance de la transplantation hépatique
P. Rivière, S. Faure, J. Ursic Bedoya, M. Meszaros, A. Herrero, B. Rivière, G.P. Pageaux, L. Meunier (Montpellier)
- 09h54** L'association des larges vésicules extra-cellulaires hépatocytaires et
C.134 de biomarqueurs circulants plasmatiques améliore la prédiction de la survie des malades avec cirrhose
A. Payancé⁽¹⁾, L. Biquard⁽²⁾, M. Tanguy⁽²⁾, T. Issoufaly⁽¹⁾, C. Levi⁽²⁾, F. Durand⁽¹⁾, P.E. Rautou⁽¹⁾, (1) Clichy-la-Garenne, (2) Paris
- 10h06** Acceptabilité du dépistage non invasif de la fibrose hépatique avancée
C.135 par élastométrie impulsionnelle (FibroScan®) en secteurs de psychiatrie (HEPSY)
M. Meszaros, D. Capdevielle, C. Rotrou, S. Faure, M. Idir, M.C. Picot, J. Attal, A. Macgregor, G.P. Pageaux, H. Donnadiou (Montpellier)



COMMUNICATIONS ORALES

Grêle et coloproctologie

Modération : G. Cadiot (Reims), I. Etienney (Paris)

- 08h30** Peut-on réduire les taux d'échec des traitements de première et de seconde ligne de l'incontinence fécale ?
C.136
M. Jezequel, L. Siproudhis, A. Landemaine, V. Desfourneaux-Denis, A. Connan, B. David, J. Le Couédic, A. Merdrignac, M. Chambaz, C. Brochard (Rennes)
- 08h42** Prédiction de la survenue d'une rétention urinaire post-chirurgie hémorroïdaire - Réutilisation des données du dossier patient informatisé par le traitement automatique des langues
C.137
X. Maynadier, J. Co, G. Hocquet, O. Billuart, A. Buronfosse, F.R. Desfemmes, V. de Parades (Paris)
- 08h54** Suivre et traiter la dysplasie de haut grade de l'anus : quelles pistes privilégier ?
C.138
C. Brochard, C. Gouriou, A. Landemaine, A. Carlo, G. Bouguen, S. Henno, A. Lièvre, L. Siproudhis (Rennes)
- 09h06** Persistance et clairance des lésions anales intra-épithéliales malpighiennes de haut grade dans une population d'homosexuels masculins vivant avec le VIH
C.139
I. Etienney⁽¹⁾, J.D. Combes⁽²⁾, J.M. Didelot⁽³⁾, S. Radenne⁽²⁾, O. Zaegel-Faucher⁽⁴⁾, A.C. Lesage⁽¹⁾, L. Siproudhis⁽⁵⁾, L. Piroth⁽⁶⁾, L. Marchand⁽¹⁾, I. Heard⁽²⁾, N. Hoyeau⁽¹⁾, S. Henno⁽⁵⁾, G. Clifford⁽²⁾, (1) Paris, (2) Lyon, (3) Montpellier, (4) Marseille, (5) Rennes, (6) Dijon
- 09h18** Résultats d'une surveillance active dans la prise en charge des néoplasies appendiculaires mucineuses de bas grade (LAMN) rompues
C.140
C. Mouawad⁽¹⁾, A. Bardier⁽¹⁾, M. Wagner⁽¹⁾, S. Doat⁽¹⁾, D. Djellil⁽¹⁾, J. Fawaz⁽²⁾, M. Pocard⁽¹⁾, (1) Paris, (2) Saint-Mandé, France
- 09h30** **Conférence** : Fissure anale : quel traitement en 2024 ?
V. de Parades (Paris)

- 09h42** Immunosurveillance des lésions pré-néoplasiques : hétérogénéité du neutrophile au cours de la carcinogenèse colorectale humaine
C.141
M. Sarabi, M. Pereira Abrantes, L. Moudombi, L. Tonon, C. Degletagne, T. Andrieu, C. Assaf, A. Dupré, M. Rivoire, P. Peyrat, V. Garbit, D. Blehaut, O. Raspado, S. Boyault, C. Audouyraud, L. de Crignis, J. Berthet, P. Duplouye, C. Renard, C. Caux, M.C. Michallet, M. Hubert, S. Lay, G. Garin (Lyon)
- 09h54** Tumeurs neuroendocrines familiales de l'intestin grêle : résultats de la cohorte TCF du Groupe d'Étude des Tumeurs Endocrines (GTE)
C.142
T. Hunaut⁽¹⁾, A. Hercent⁽²⁾, T. Féron⁽¹⁾, T. Walter⁽³⁾, B. Buecher⁽²⁾, C. Lepage⁽⁴⁾, T. Lecomte⁽⁵⁾, C. Docao⁽⁶⁾, E. Pasmant⁽²⁾, N. Guedj⁽⁷⁾, O. Hentic⁽⁷⁾, G. Cadiot⁽¹⁾, L. de Mestier⁽⁷⁾, (1) Reims, (2) Paris, (3) Lyon, (4) Dijon, (5) Tours, (6) Lille, (7) Clichy-la-Garenne
- 10h06** Comparaison de l'efficacité de la chemoembolisation à l'embolisation dans les tumeurs neuroendocrines du grêle et du pancréas métastatiques et étude de l'impact de biomarqueurs
C.143
A.L. Védie, M. Dioguardi Burgio, F. Matteini, M. Akez, O. Hentic, A. Couvelard, P. Ruszniewski, V. Rebours, M. Ronot, J. Cros, L. de Mestier (Clichy-la-Garenne)



SALLE 241

SAMEDI 16 MARS 08H30 → 09H30



GROUPES DE TRAVAIL / *GFHGNP*

- 08h30 CRACMO
F. Gottrand (Lille)
- 08h50 FILFOIE
E. Gonzales (Le Kremlin-Bicêtre)
- 09h10 MarDi
J.P. Hugot (Paris)

SAMEDI 16 MARS / 08H30 → 09H30



SALLE 241

SAMEDI 16 MARS 09H30 → 10H40



FMC GFHGNP

Modération : C. Jung (Créteil), V. Degas (Corbeil-Essonnes)

- 09h30 Constipation du nourrisson et de l'enfant
M. Bellaïche (Paris)
- 10h10 PFIC : cholestases intra-hépatiques progressives familiales
E. Gonzales (Le Kremlin-Bicêtre)

SAMEDI 16 MARS / 09H30 → 10H40



POSTERS COMMENTÉS

Carcinome hépatocellulaire

Modération : J.F. Blanc (Bordeaux)

- 10h25**
P.037 Accès à l'immunothérapie après chimioembolisation chez les patients traités pour un carcinome hépatocellulaire de stade intermédiaire : étude rétrospective monocentrique de 122 patients consécutifs entre 2019 à 2021
C. Cussac, A. Cabrol, C. Vignon, M.A. Robic, C. Zadro, T. Izopet, A. Modesto, F. Muscari, N. Fares, C. Bureau, J.M. Péron (Toulouse)
- 10h30**
P.038 L'ajout d'atézolizumab-bévacizumab en combinaison à la radioembolisation est associée à une meilleure survie globale et sans progression que le traitement par radioembolisation seule
A.F.Z. Mejait⁽¹⁾, C. Roux⁽²⁾, E. Larrey⁽¹⁾, M. Wagner⁽¹⁾, M. Soret⁽¹⁾, J.C. Bijot⁽¹⁾, C. Lussey⁽¹⁾, D. Thabut⁽¹⁾, C. Goumard⁽¹⁾, P. Maksud⁽¹⁾, M. Allaire⁽¹⁾, (1) Paris, (2) Villejuif
- 10h35**
P.039 Identification de nouveaux marqueurs pour le CHC-MASLD selon les critères de fibrose, du degré de différenciation et de la stéatose
F. Dahboul⁽¹⁾, J. Sun⁽¹⁾, B. Buchard⁽¹⁾, D. Weil⁽²⁾, V. Di Martino⁽²⁾, A. Demidem⁽¹⁾, A. Abergel⁽¹⁾, (1) Clermont-Ferrand, (2) Besançon



PLÉNIÈRE SCIENTIFIQUE

Plénière scientifique

Modération : B. Hanslik (Montpellier), A. Lièvre (Rennes), V. Vitton (Marseille),
F. Zerbib (Bordeaux)

10h50 Développement du carcinome hépatocellulaire après guérison du VHC
C.144 malgré la régression histologique de la fibrose hépatique
P. Nahon (Bobigny)

11h05 Evaluation de l'auto-prélèvement anal pour la détection des HPV dans
C.145 le dépistage du cancer de l'anus chez 200 hommes ayant des relations
sexuelles avec des hommes au Togo
V.M. Ferré⁽¹⁾, A. Sadio⁽²⁾, R. Guilbaud⁽¹⁾, M. Attisso⁽²⁾, L. Abramowitz⁽¹⁾, M. Bertine⁽¹⁾,
E. Mensah⁽²⁾, A.C. Dagnra⁽²⁾, J. Ghosn⁽¹⁾, D. Descamps⁽¹⁾, D. Ekouevi⁽²⁾, C. Charpentier⁽¹⁾,
(1) Paris, (2) Lomé, TOGO

11h20 Devenir nutritionnel et digestif des jeunes adultes opérés d'atrésie de
C.146 l'œsophage : une étude de cohorte monocentrique rétrospective sur
30 ans
V.N. Dargenio⁽¹⁾, R. Bouchet⁽²⁾, F. Vandamme⁽²⁾, R. Sfeir⁽²⁾, F. Gottrand⁽²⁾, D. Seguy⁽²⁾, (1) Bari,
ITALIE, (2) Lille

11h35 **Conférence** : Histoire de l'alimentation : de solution à problème
J.D. Zeitoun (Paris)

11h55 Risque de métastases ganglionnaires et de récidives locales
C.147 ou à distance d'adénocarcinomes colorectaux T1 réséqués
endoscopiquement avec une invasion sous-muqueuse de plus de
1000µm sans autre facteur histologique péjoratif
L. Barthet⁽¹⁾, T. Lambin⁽²⁾, F. Corre⁽³⁾, V. Lepilliez⁽¹⁾, S. Leblanc⁽¹⁾, J. Jacques⁽⁴⁾, T. Wallenhorst⁽⁵⁾,
J.P. Ratone⁽⁶⁾, J.B. Chevaux⁽⁷⁾, M. Schaefer⁽⁷⁾, Y. Le Baleur⁽³⁾, G. Rahmi⁽³⁾, A. Berger⁽⁸⁾,
T. Degand⁽⁹⁾, D. Karsenti⁽⁹⁾, R. Gérard⁽²⁾, N. Etchepare⁽¹⁰⁾, J. Santos-Antunes⁽¹¹⁾, T. Fenouil⁽¹⁾,
F. Subtil⁽¹⁾, S. Chaussade⁽³⁾, M. Pioche⁽¹⁾, (1) Lyon, (2) Lille, (3) Paris, (4) Limoges, (5) Rennes,
(6) Marseille, (7) Nancy, (8) Bordeaux, (9) Dijon, (10) Valence, (11) Porto, PORTUGAL

12h10 Pesticides et adénocarcinome du pancréas : une régression écologique
C.148 nationale entre 2011 et 2021 (ecoPESTIPAC)
M. Brugel⁽¹⁾, V. Gauthier⁽²⁾, O. Bouché⁽³⁾, F. Occelli⁽²⁾, M. Blangiardo⁽⁴⁾, M. Genin⁽²⁾, (1) Bayonne,
(2) Lille, (3) Reims, (4) Londres, ANGLETERRE



FMC GFHGNP

Modération : H. Clouzeau (Bordeaux), C. Martinez-Vinson (Paris)

10h50 L'ado qui ne mange pas
A. Lalanne⁽¹⁾, K. Garcette⁽²⁾, (1) Lille, (2) Paris

11h35 Maladie cœliaque
H. Lengliné (Paris)



SALLE 253

SAMEDI 16 MARS 12H00 → 12H30

DÉMOCENTER PARTENAIRE / *BOSTON SCIENTIFIC*

Nouvelle technique de fermeture des défauts par suture endoscopique

Notre équipe sera ravie de vous présenter notre nouveau système de fermeture des défauts par suture endoscopique.

Un atelier de manipulation sera à votre disposition pour tester la mise en place de ce dispositif.

SAMEDI 16 MARS / 12H00 → 12H30



Boston
Scientific



SYMPOSIUM SYNMAAD

Le gastro et son établissement en 2024 : je t'aime moi non plus ?

Convention médicale : les plus et les moins pour les gastros

F. Devulder (Bezannes)

Vos droits et devoirs dans votre établissement : redevance, permanence des soins, la liberté de prescription, rôle de la CME...? Le point de vue du gastro, du directeur d'établissement, de l'avocat et de l'assureur

G. Decroix⁽¹⁾, F. Cordet⁽²⁾, P. Cohen⁽³⁾, C. Schibler⁽³⁾, (1) La Défense, (2) Bordeaux, (3) Paris

SAMEDI 16 MARS / 13H00 → 14H20



ATELIER PARTENAIRE / *MAYOLY***Tout ce que vous avez toujours voulu savoir sur
Microbiote et Pancréas**

Modération : V. Rebours (Clichy-la-Garenne)

Le ou les microbiote(s) pour avoir les bonnes bases

J. Scanzi (Clermont-Ferrand)

Microbiote : du développement de l'adénocarcinome à la réponse à la chimiothérapie

C. Neuzillet (Saint-Cloud)

Inflammation aiguë (PA) ou chronique (PC), quand le microbiote s'en mêle

N. Benech (Lyon)



Votre santé nous tient à cœur

SAMEDI 16 MARS / 13H00 → 14H20



SALLE 252AB

SAMEDI 16 MARS 13H00 → 14H20

ATELIER PARTENAIRE / AMGEN

Identification et prise en charge des manifestations extra-intestinales dans les MICI

Modération : L. Guillo (Marseille)

- 13h00** Introduction
L. Guillo (Marseille)
- 13h05** Cas clinique : discussion multidisciplinaire face aux manifestations extra-intestinales
C. Miceli⁽¹⁾, I. Zaraa⁽¹⁾, L. Guillo⁽²⁾, (1) Paris, (2) Marseille
- 13h45** Suivi d'un patient MICI : la boîte à outils du gastroentérologue
L. Guillo (Marseille)
- 14h05** Questions/Réponses
C. Miceli⁽¹⁾, I. Zaraa⁽¹⁾, L. Guillo⁽²⁾, (1) Paris, (2) Marseille

The AMGEN logo is displayed in a bold, blue, sans-serif font. The letters are closely spaced and have a slight shadow effect, giving it a three-dimensional appearance. The logo is centered horizontally in the lower half of the page.

SAMEDI 16 MARS / 13H00 → 14H20



ATELIER PARTENAIRE / *BRISTOL MYERS SQUIBB*

Nouvelles approches thérapeutiques pour la prise en charge des cancers digestifs

- 13h00 Introduction
D. Malka (Paris)
- 13h00 Questions autour des immunothérapies des cancers digestifs
F. Pages (Paris)
- 13h00 Regard du pathologiste sur la détermination des biomarqueurs des cancers digestifs
F. Renaud (Paris)
- 13h00 Regard du clinicien sur les cancers digestifs
E. Samalin (Montpellier)
- 13h00 Session questions/réponses



ATELIER PARTENAIRE / TAKEDA

Disease modification* : nouvel horizon dans les MICI ?**Changement de l'histoire naturelle de la maladie*

Modération : N. Mathieu (Grenoble), X. Roblin (Saint-Étienne)

- 13h00** Introduction
X. Roblin⁽¹⁾, N. Mathieu⁽²⁾, (1) Saint-Étienne, (2) Grenoble
- 13h10** Treat early : vers une prise en charge précoce
N. Mathieu (Grenoble)
- 13h20** Treat to target : vers le bon objectif thérapeutique
X. Roblin (Saint-Étienne)
- 13h30** Treat the right patient : traiter le bon patient
A. Amiot (Le Kremlin-Bicêtre)
- 13h40** Treat in the right sequence : choisir la bonne séquence
M. Flamant (Nantes)
- 13h50** Treat with surgery : place de la chirurgie
M. Nachury (Lille)
- 14h00** Treat complications : traitement des fistules péri-anales
V. de Parades (Paris)
- 14h10** Conclusion
X. Roblin⁽¹⁾, N. Mathieu⁽²⁾, (1) Saint-Étienne, (2) Grenoble



ATELIER PARTENAIRE / GALAPAGOS**Prise en charge de la RCH en 2024 : ce n'est pas la taille qui compte !**

Modération : S. Nancey (Lyon)

- 13h00** Introduction
S. Nancey (Lyon)
- 13h05** Monsieur X, un patient aRCHi petit. Situation clinique dans la RCH active modérée à sévère
X. Hébuterne (Nice)
- 13h10** Quand la taille ne fait pas tout. Biothérapies ou petites molécules ?
P. Seksik (Paris)
- 13h20** Petits mais costauds. Partage d'expériences avec les JAKi
S. Nancey (Lyon)
- 13h35** Et le patient dans tout ça ? Retour auX dimensionS du patient
P. Seksik⁽¹⁾, X. Hébuterne⁽²⁾, G. Bonnaud⁽³⁾, (1) Paris, (2) Nice, (3) Toulouse
- 14h05** Conclusion
S. Nancey (Lyon)

Galápagos

SYMPOSIUM SCIENTIFIQUE / SNFGE-SFNCM

Alimentation et maladies de l'appareil digestif : idées reçues et conduites à tenir

Modération : C. Guillet (Clermont-Ferrand), F. Poullenot (Bordeaux)

Prévention des maladies inflammatoires chroniques de l'intestin par
l'alimentation : où en sommes-nous en 2024 ?

F. Poullenot (Bordeaux)

Actualités sur la stéatopathie métabolique

L. Castera (Clichy-la-Garenne)

Nutrition et prévention primaire des cancers digestifs

V. Cottet (Dijon)

Patients avec un syndrome de l'intestin irritable : de la mise en place
des régimes d'exclusion justifiés aux troubles du comportement
alimentaire

C. Rives-Lange (Paris)





ATELIER FMC-HGE

IPP : du bon usage à la connaissance des effets secondaires



IPP : du bon usage à la connaissance des effets secondaires

G. Macaigne⁽¹⁾, P. Aygalenq⁽²⁾, (1) Montfermeil, (2) Grasse

- Connaître le contexte actuel des prescriptions d'IPP et les enjeux de leur bon usage
- Savoir prescrire les IPP
- Connaître les indications de l'AMM, les indications pertinentes et les non-indications
- Connaître les effets secondaires des traitements par IPP au long cours
- Connaître les risques de la sous-prescription



ATELIER FMC-HGE

Pancréatite aiguë : prise en charge à la phase initiale

Pancréatite aiguë : prise en charge à la phase initiale

V. Rebours⁽¹⁾, A. Baron⁽²⁾, (1) Clichy-la-Garenne, (2) Corbeil-Essonnes

- Savoir évaluer la gravité de la pancréatite aiguë
- Connaître le traitement à la phase initiale selon la gravité
- Savoir mener l'enquête étiologique
- Connaître les prises en charge spécifiques en fonction de l'étiologie



COMMUNICATIONS ORALES

Carcinome hépatocellulaire

Modération : J.M. Péron (Toulouse), S. Sidali (Clichy-la-Garenne)

14h35 Traitement par atézolizumab-bévacizumab du carcinome
C.149 hépatocellulaire dans la population française hors essai clinique :
données issues de la cohorte prospective CHIEF

M. Allaire⁽¹⁾, H. Ben Khadhra⁽²⁾, G. Amaddeo⁽³⁾, M. Bouattour⁽⁴⁾, B. Brusset⁽⁵⁾, M. Ziolf⁽⁶⁾, P. Merle⁽⁷⁾, J.F. Blanc⁽⁸⁾, T. Uguen⁽⁹⁾, N. Ganne-Carrié⁽⁶⁾, S. Cattan⁽¹⁰⁾, G. Riachi⁽¹¹⁾, V. Loustaud-Ratti⁽¹²⁾, T. Decaens⁽⁵⁾, C. Silvain⁽¹³⁾, J.M. Péron⁽¹⁴⁾, A. Baron⁽¹⁵⁾, G.P. Pageaux⁽¹⁶⁾, F. Oberti⁽¹⁷⁾, R. Anty⁽¹⁸⁾, S. Manfredi⁽¹⁹⁾, M. Bourlière⁽²⁰⁾, Y. Ben Merabet⁽²¹⁾, J.B. Nousbaum⁽²²⁾, A. Heurgué⁽²³⁾, I. Ollivier-Hourmand⁽²⁴⁾, G. Ducournau⁽²⁾, O. Ganny⁽²⁾, C. Costentin⁽³⁾, E. Nguyen-Khac⁽²⁾, (1) Paris, (2) Amiens, (3) Créteil, (4) Clichy-la-Garenne, (5) Grenoble, (6) Bondy, (7) Lyon, (8) Bordeaux, (9) Rennes, (10) Lille, (11) Rouen, (12) Limoges, (13) Poitiers, (14) Toulouse, (15) Corbeil-Essonnes, (16) Montpellier, (17) Angers, (18) Nice, (19) Dijon, (20) Marseille, (21) Villejuif, (22) Brest, (23) Reims, (24) Caen

14h47 Résultats à long terme de la radiofréquence percutanée multi-bipolaire
C.150 comme premier traitement de CHC transplantable sur cirrhose suivi
d'une éventuelle transplantation de sauvetage

C. Boros⁽¹⁾, O. Sutter⁽¹⁾, F. Cauchy⁽²⁾, N. Ganne-Carrié⁽³⁾, P. Nahon⁽¹⁾, G. Nkontchou⁽³⁾, L. Blaise⁽³⁾, F. Dondero⁽⁴⁾, O. Soubrane⁽²⁾, M. Lesurtel⁽⁵⁾, A. Laurent⁽⁶⁾, O. Seror⁽³⁾, J.C. Nault⁽³⁾, (1) Bobigny, (2) Paris, (3) Bondy, (4) Clichy-la-Garenne, (5) Lyon, (6) Créteil

14h59 Impact pronostique du micro-environnement tumoral dans les
C.151 cholangiocarcinomes intra-hépatiques

G. Lubuela, A. Beaufrère, M. Albuquerque, M. Bouattour, J. Cros, V. Paradis (Clichy-la-Garenne)

15h11 Absence d'impact de la MASLD sur la réponse au traitement par
C.152 atézolizumab-bévacizumab chez les patients atteints de CHC avancé

F.D. Copil⁽¹⁾, C. Campani⁽¹⁾, M. Lequoy⁽¹⁾, P. Sultanic⁽¹⁾, L. Blaise⁽²⁾, M. Wagner⁽¹⁾, N. Ganne-Carrié⁽²⁾, V. Ozanne⁽¹⁾, D. Thabut⁽¹⁾, J.C. Nault⁽²⁾, V. Ratziu⁽¹⁾, M. Allaire⁽¹⁾, (1) Paris, (2) Bondy

15h23 Étude randomisée de phase 3 testant le tislelizumab (TIS) vs sorafénib
C.153 comme traitement de première ligne du carcinome hépatocellulaire
(CHC) non résécable : RATIONALE-301 sous-groupe de la tranche
d'âge ≥ 65 ans

E. Assenat⁽¹⁾, A. Vogel⁽²⁾, M. Kudo⁽³⁾, S. Qin⁽⁴⁾, Y. Chen⁽⁵⁾, S. Li⁽⁶⁾, F. Boisserie⁽⁶⁾, R. Abdrashitov⁽⁷⁾, R. Finn⁽⁸⁾, A.X. Zhu⁽⁹⁾, (1) Montpellier, (2) Hanovre, ALLEMAGNE, (3) Osaka, JAPON, (4) Nankin, CHINE, (5) Pékin, CHINE, (6) Ridgefield Park, ETATS-UNIS D'AMÉRIQUE, (7) Fulton, ETATS-UNIS D'AMÉRIQUE, (8) Los Angeles, ETATS-UNIS D'AMÉRIQUE, (9) Shanghai, CHINE

15h35 **Conférence** : Facteurs prédictifs de réponse à l'immunothérapie dans
le CHC

T. Decaens (Grenoble)

15h47 Radioembolisation à l'holmium 166 (166Ho) utilisant une dosimétrie
C.154 prédictive personnalisée chez les patients atteints de carcinome
hépatocellulaire : une étude prospective et monocentrique (RETOUCH)

A.M. Bucalau, B. Collette, I. Tancredi, I. Vierasu, F. Tannouri, M. Pezzullo, R. Moreno-Reyes, G. Verset (Bruxelles, BELGIQUE)



COMMUNICATIONS ORALES

Carcinome hépatocellulaire (suite)

Modération : J.M. Péron (Toulouse), S. Sidali (Clichy-la-Garenne)

- 15h59** CHKA, un « marqueur-cible » potentiel pour le CHC-MASLD à un stade
C.155 précoce de fibrose : analyse par approche des omiques
J. Sun⁽¹⁾, F. Dahboul⁽¹⁾, E. Pujos-Guillot⁽¹⁾, S. Durand⁽¹⁾, M. Petera⁽¹⁾, D. Centeno⁽¹⁾, B. Colsch⁽¹⁾,
G. Zoulim⁽¹⁾, D. Weil⁽²⁾, V. Di Martino⁽²⁾, A. Demidem⁽¹⁾, A. Abergel⁽¹⁾, (1) Clermont-Ferrand, (2)
Besançon
- 16h11** Carcinome hépatocellulaire sur maladie hépatique stéatosique associée
C.156 à un dysfonctionnement métabolique (MASLD) : étude multicentrique
comparant les patients avec et sans cirrhose sous-jacente
C. Vitellius⁽¹⁾, E. Desjonquères⁽²⁾, M. Lequoy⁽²⁾, G. Amaddeo⁽³⁾, I. Fouchard⁽¹⁾, G. Nkontchou⁽⁴⁾,
C. Canivet⁽¹⁾, M. Ziou⁽⁴⁾, H. Regnault⁽³⁾, A. Lannes⁽¹⁾, F. Oberti⁽¹⁾, J. Boursier⁽¹⁾, N. Ganne-Carrié⁽⁴⁾,
(1) Angers, (2) Paris, (3) Créteil, (4) Bondy



SALLE 242AB

SAMEDI 16 MARS 14H35 → 15H50



ATELIER FMC-HGE

Les "régimes sans" ont-ils encore du sens en HGE ?

Les "régimes sans" ont-ils encore du sens en HGE ?

C. Melchior⁽¹⁾, J.B. Bachet⁽²⁾, (1) Rouen, (2) Paris

Connaître l'intérêt du :

- régime sans résidus
- régime pauvre en graisse
- régime sans lactose
- régime pauvre en FODMAPs
- jeûne

SAMEDI 16 MARS / 14H35 → 15H50



ATELIER FMC-HGE

TIPS et cirrhose : pour qui, quand, comment ?

TIPS et cirrhose : pour qui, quand, comment ?

D. Weil⁽¹⁾, C. Costentin⁽²⁾, (1) Besançon, (2) Grenoble

- Connaître les indications du TIPS en cas d'hémorragie digestive
- Connaître les indications du TIPS en cas d'ascite ou hydrothorax réfractaire
- Connaître les indications du TIPS avant chirurgie
- Connaître le bilan pré-TIPS et les contre-indications
- Connaître les modalités pratiques de la pose et la surveillance
- Connaître les complications du TIPS, leur prévention et leur traitement



SALLE 241

SAMEDI 16 MARS 14H35 → 16H05



GFHGNP

SYMPOSIUM SCIENTIFIQUE GFHGNP

L'atrésie de l'œsophage

Modération : H. Clouzeau (Bordeaux), C. Jung (Créteil)

Prise en charge des sténoses œsophagiennes

E. Mas (Toulouse)

La transition

F. Gottrand (Lille)

Complications digestives et suivi à l'âge adulte

D. Seguy (Lille)

SAMEDI 16 MARS / 14H35 → 16H05



POSTERS COMMENTÉS

Oncologie digestive

Modération : C. Lepage (Dijon)

- 16h15**
P.001 Efficacité de l'association sorafénib-célécoxib chez des patients suivis pour polypose adénomateuse familiale présentant des tumeurs desmoides mésentériques menaçantes : expérience lyonnaise chez 11 patients consécutifs
R. L'Huillier, N. Benech, L. Calavas, L. Milot, A. Pasquer, T. Walter, J.C. Saurin (Lyon)
- 16h20**
P.009 Impact de l'alimentation sur le taux d'uracile plasmatique, marqueur pour la sécurisation de l'utilisation des fluoropyrimidines en oncologie
N.E.H. Bouaoud, F. Bouchenak, N.R. Laoufi, K. Sobhi, K. Bouzid (Alger, ALGÉRIE)
- 16h25**
P.061 Caractéristiques cliniques et moléculaires de l'adénocarcinome pancréatique chez les jeunes
M. Remond⁽¹⁾, A. Tarabay⁽²⁾, C. Smolenschi⁽²⁾, M. Gelli⁽²⁾, A. Mouawia⁽²⁾, E. Fernandez De Sevilla⁽²⁾, S. Coscone⁽²⁾, L. Tselikas⁽²⁾, R. Barbel⁽²⁾, A. Fuerea⁽²⁾, M.A. Bani⁽²⁾, M. Deloger⁽²⁾, B. Besse⁽²⁾, T. Pudlarz⁽²⁾, M. Valéry⁽²⁾, V. Boige⁽²⁾, A. Hollebecque⁽²⁾, M. Ducreux⁽²⁾, A. Boileve⁽²⁾, (1) Paris, (2) Villejuif





PLÉNIÈRE FMC-HGE

Cancérologie

Modération : C. Brezault (Paris), J.B. Bachet (Paris), A. Zaanan (Paris)

16h35 Pré-test

16h40 Dépistage du cancer colorectal (CCR) dans la population générale par test immunologique fécal (FIT) : état des lieux

S. Manfredi (Dijon)

- Connaître l'épidémiologie du cancer colorectal en France
- Connaître les principes, indications et modalités de réalisation du dépistage par FIT
- Connaître les résultats actuels du dépistage par FIT
- Connaître les principaux moyens évalués pour améliorer le taux de participation

17h01 Comment prendre en charge les patients âgés en cancérologie digestive ?

B. Gallet-Suchet (Montpellier)

- Connaître les spécificités de la prise en charge des patients âgés
- Savoir quand demander une consultation d'onco-gériatrie
- Connaître les principaux éléments d'évaluation d'une consultation d'onco-gériatrie
- Connaître l'impact de l'évaluation gériatrique sur la prise en charge

17h22 Cancer colorectal métastatique : nouveautés thérapeutiques

C. Toullec (Avignon)

- Connaître les éléments influençant le choix de la chimiothérapie de 1^{ère} ligne
- Connaître les options thérapeutiques en 1^{ère} ligne selon les sous-groupes moléculaires
- Connaître les traitements locaux des métastases et leurs indications
- Connaître les principales options thérapeutiques au-delà de la 1^{ère} ligne

17h43 Traitements systémiques des cancers des voies biliaires

J.F. Blanc (Bordeaux)

- Connaître l'épidémiologie et les facteurs de risque
- Connaître les modalités diagnostiques et les anomalies moléculaires influençant la prise en charge
- Connaître la prise en charge oncologique des formes résecables
- Connaître la prise en charge oncologique des formes avancées



PLÉNIÈRE FMC-HGE

Cancérologie (suite)

Modération : C. Brezault (Paris), J.B. Bachet (Paris), A. Zaanan (Paris)

18h04 Les complications de l'immunothérapie en oncologie digestive

D. Bonnet (Toulouse)

- Connaître les contre-indications absolues et relatives de l'immunothérapie
- Connaître les principales toxicités de l'immunothérapie et leur fréquence
- Connaître le bilan pré-thérapeutique avant de débiter l'immunothérapie
- Connaître la prise en charge de leurs complications

18h25 Post-test

SAMEDI 16 MARS / 16H35 → 18H30



SYMPOSIUM SCIENTIFIQUE / *GETAID*

Maladie de Crohn : nouvelles recommandations françaises

Modération : L. Vuitton (Besançon), D. Laharie (Bordeaux)

- 16h35** Comment expliquer à nos patients la physiopathologie de la maladie de Crohn ?
G. Boschetti (Lyon)
- Nouvelles recommandations dans la maladie de Crohn
- 16h45** - Élaboration des recommandations
A. Amiot (Le Kremlin-Bicêtre)
- 16h50** - Définitions et classifications
J.M. Gornet (Paris)
- 17h00** - Induction de la rémission et traitement post-opératoire
A. Buisson (Clermont-Ferrand)
- 17h10** - Comment maintenir la rémission et suivi du patient en rémission
M. Fumery (Amiens)
- 17h20** - Prise en charge des complications de la maladie de Crohn
V. Abitbol (Paris)
- 17h30** - Gestion des traitements médicaux pendant la grossesse
A. Bourrier (Paris)
- 17h40** Perspectives thérapeutiques dans la maladie de Crohn
P. Wils (Lille)
- 17h50** Discussion



STAFF DU SAMEDI / SNFGE**En direct de la RCP de cancérologie : cancer du rectum**

Modération : D. Malka (Paris)

Intervenants :J. Durand-Labrunie⁽¹⁾, J. Jacques⁽²⁾, A. Lièvre⁽³⁾, L. Maggiori⁽⁴⁾, (1) Villejuif, (2) Limoges,
(3) Rennes, (4) Paris

Echanges d'experts
- tous de bonne foi -
interrogés en direct et en aveugle
au sujet de cas cliniques.

Venez assister à la RCP !

Session exclusivement en présentiel.



COMMUNICATIONS ORALES

Œsophage/Estomac

Modération : A. Berger (Bordeaux), F. Heluwaert (Annecy)

16h35 *Helicobacter pylori* : le meilleur traitement est parfois l'abstention.
C.157 Données issues de 364 dossiers de la RCP du Groupe d'Etude Français des Helicobacter (GEFH)

F. Heluwaert⁽¹⁾, A. Amiot⁽²⁾, P. Lehours⁽³⁾, D. Moussata⁽⁴⁾, C. Burucoa⁽⁵⁾, J. Raymond⁽⁶⁾, A.L. Betegnie⁽¹⁾, S. Diamantis⁽⁷⁾, E. Bessede⁽³⁾, M. Pichon⁽⁵⁾, S. Trombert-Paolantoni⁽⁶⁾, J.D. de Korwin⁽⁹⁾, F. Mégraud⁽³⁾, C. Ribaud⁽¹⁰⁾, D. Lamarque⁽¹¹⁾, (1) Annecy, (2) Le Kremlin-Bicêtre, (3) Bordeaux, (4) Tours, (5) Poitiers, (6) Paris, (7) Melun, (8) Cergy-Pontoise, (9) Nancy, (10) Strasbourg, (11) Boulogne-Billancourt

16h47 Facteurs de risques de dysplasie chez les patients atteints de
C.158 métaplasie intestinale gastrique

T. Bazin⁽¹⁾, C. Julié⁽²⁾, J.P. Lamarque⁽³⁾, J.F. Emile⁽¹⁾, D. Lamarque⁽¹⁾, (1) Boulogne-Billancourt, (2) Paris, (3) Villejuif

16h59 Diverticules de l'œsophage : évaluation des troubles de la motricité en
C.159 manométrie haute résolution et apport des tests de provocation

L. Baravian⁽¹⁾, C. Melchior⁽²⁾, S. Hamblin⁽¹⁾, J. Branche⁽¹⁾, R. Gérard⁽¹⁾, F. Wuestenberghs⁽³⁾, G. Piessen⁽¹⁾, G. Gourcerol⁽²⁾, P. Wils⁽¹⁾, (1) Lille, (2) Rouen, (3) Bobigny

17h11 Les pathologies fonctionnelles œsophagiennes représentent la
C.160 première cause d'échec du traitement médical chez les patients avec RGO documenté. Résultats d'une étude rétrospective monocentrique

C. Gabriel, A. Berger, B. Vauquelin, M. Saunier, F. Zerbib (Bordeaux)

17h23 Reflux gastro-œsophagien après myotomie endoscopique du cardia
C.161 pour achalasie : évaluation rétrospective d'une cohorte monocentrique

L. Estermann⁽¹⁾, S. Testu⁽²⁾, J. Rivory⁽²⁾, F. Rostain⁽²⁾, T. Ponchon⁽²⁾, M. Pioche⁽²⁾, S. Roman⁽²⁾, F. Mion⁽²⁾, (1) Nancy, (2) Lyon

17h35 **Conférence** : Recommandations françaises sur l'œsophagite à
éosinophiles

F. Zerbib (Bordeaux)

17h47 Evaluation de l'intérêt de l'Endoflip™ pour le diagnostic et le suivi de
C.162 l'achalasie, en comparaison avec le TOGD

N. Mattio, E. Boissier, S. Roman, F. Mion (Lyon)

17h59 La répartition préférentielle du repas dans l'antre sur la scintigraphie
C.163 pré-opératoire est prédictive de l'échec clinique à long terme du GPOEM dans la gastroparésie

A. Debourdeau⁽¹⁾, V. Vitton⁽²⁾, S. Gonzalez⁽²⁾, M. Barthelet⁽²⁾, J.M. Gonzales⁽²⁾, (1) Montpellier, (2) Marseille



COMMUNICATIONS ORALES

Œsophage/Estomac (suite)

Modération : A. Berger (Bordeaux), F. Heluwaert (Annecy)

18h11 C.164 Efficacité et sécurité du dupilumab jusqu'à 52 semaines chez des patients adultes et adolescents souffrant d'œsophagite à éosinophiles : résultats des parties B et C de l'étude de phase 3, randomisée, contrôlée par placebo, en trois parties LIBERTY EoE

F. Zerbib⁽¹⁾, E. Dellon⁽²⁾, M. Rothenberg⁽³⁾, M. Collins⁽³⁾, I. Hirano⁽⁴⁾, M. Chehade⁽⁵⁾, A. Lucendo⁽⁶⁾, J. Spergel⁽⁷⁾, X. Sun⁽⁵⁾, J. Hamilton⁽⁸⁾, E. Laws⁽⁹⁾, J. Maloney⁽⁶⁾, L. Glotfelty⁽⁹⁾, A. Shabbir⁽¹⁰⁾, (1) Bordeaux, (2) Chapel Hill, ETATS-UNIS D'AMÉRIQUE, (3) Cincinnati, ETATS-UNIS D'AMÉRIQUE, (4) Chicago, ETATS-UNIS D'AMÉRIQUE, (5) New York, ETATS-UNIS D'AMÉRIQUE, (6) Tomelloso, ESPAGNE, (7) Philadelphie, ETATS-UNIS D'AMÉRIQUE, (8) Tarrytown, ETATS-UNIS D'AMÉRIQUE, (9) Bridgewater Township, ETATS-UNIS D'AMÉRIQUE, (10) Jersey City, ETATS-UNIS D'AMÉRIQUE



COMMUNICATIONS ORALES

Maladies du pancréas

Modération : L. de Mestier (Clichy-la-Garenne), E. Gelsi (Nice)

- 16h35** Elaboration d'un score pronostique dans l'angiocholite aiguë
C.165 K. Hocine, A. Briant, T. Chaigneau, T. Collet, B. Dupont (Caen)
- 16h47** Évaluation de l'efficacité et de la tolérance de la lidocaïne par voie intra-veineuse dans la prise en charge antalgique de la pancréatite aiguë : résultats d'une étude rétrospective
C.166 L. Ghilardi, E. Nguyen-Khac, F. Brazier, M. Fumery, C. Yzet, S. Hakim (Amiens)
- 16h59** La densité graisseuse du pancréas apparaît comme un puissant facteur de risque de pancréatite aiguë post-CPRE : un nouveau concept
C.167 C. Prouvot⁽¹⁾, R. Grange⁽²⁾, K. Maoui⁽¹⁾, A.S. Peaucelle⁽¹⁾, S. Mohamed⁽¹⁾, H. Boutallaka⁽¹⁾, M. Boumaiza⁽¹⁾, N. Williet⁽²⁾, (1) Saint-Étienne, (2) Saint-Etienne
- 17h11** **Conférence** : Démarche diagnostique devant un kyste pancréatique
C. d'Engremont (La Tronche)
- 17h23** Atteinte pancréatique de la maladie de Von Hippel Lindau (VHL) : corrélation phénotype-génotype : une étude à partir de la base nationale PREDIR
C.168 M. Muller⁽¹⁾, P. Hammel⁽²⁾, A. Sauvanet⁽³⁾, M.P. Vullierme⁽⁴⁾, A.P. Gimenez-Roqueplo⁽⁵⁾, A. Couvelard⁽⁶⁾, S. Richard⁽⁶⁾, L. de Mestier⁽³⁾, (1) Nancy, (2) Villejuif, (3) Clichy-la-Garenne, (4) Annecy, (5) Paris, (6) Le Kremlin-Bicêtre
- 17h35** Développement et validation des signatures transcriptomiques aidées par l'IA dans le but de personnaliser les traitements des patients atteints d'un adénocarcinome pancréatique opérable
C.169 P. Hammel⁽²⁾, N. Dusetti⁽¹⁾, N.A. Fraunhofer Navarro⁽¹⁾, T. Conroy⁽³⁾, R. Nicolle⁽⁴⁾, J.B. Bachet⁽⁴⁾, A. Harlé⁽⁵⁾, V. Rebours⁽⁶⁾, A. Turpin⁽⁷⁾, M. Ben Abdelghani⁽⁶⁾, E. Mitry⁽¹⁾, J. Biagi⁽⁶⁾, B. Chanez⁽¹⁾, M. Bigonnet⁽¹⁾, A. Lopez⁽²⁾, L. Evesque⁽¹⁰⁾, T. Lecomte⁽¹¹⁾, E. Assenat⁽¹²⁾, O. Bouché⁽¹³⁾, D. Renouf⁽¹⁴⁾, A. Lambert⁽⁵⁾, L. Monard⁽⁴⁾, M. Mauduit⁽⁴⁾, J. Cros⁽⁶⁾, J. Iovanna⁽¹⁾, (1) Marseille, (2) Villejuif, (3) Nancy, (4) Paris, (5) Vandœuvre-lès-Nancy, (6) Clichy-la-Garenne, (7) Lille, (8) Strasbourg, (9) Kingston, CANADA, (10) Nice, (11) Tours, (12) Montpellier, (13) Reims, (14) Vancouver, CANADA
- 17h47** Association entre adénocarcinome du pancréas et concentration en pesticides organochlorés dans la graisse et les urines : une étude métabolomique cas-témoins (PESTIPAC)
C.170 M. Brugel⁽¹⁾, S. Callon⁽¹⁾, C. Carlier⁽¹⁾, K. Amroun⁽¹⁾, D. Botsen⁽¹⁾, R. Kianmanesh⁽¹⁾, M. Perrier⁽¹⁾, T. Piardi⁽¹⁾, Y. Renard⁽¹⁾, R. Rhaïem⁽¹⁾, S. El Balkhi⁽²⁾, O. Bouché⁽¹⁾, (1) Reims, (2) Limoges
- 17h59** Causes et conséquences de la conversion au cours des pancréatectomies gauches par voie mini-invasive en France
C.171 C. de Ponthaud, A. Nassar, D. Fuks, S. Gaujoux (Paris)
- 18h11** Caractérisation des nodules muraux des tumeurs intra-canales papillaires et mucineuses pancréatiques des canaux secondaires : une bonne cible de traitement local ?
C.172 D. Lorenzo⁽¹⁾, L. Aguilera Munoz⁽¹⁾, A.L. Védie⁽¹⁾, F. Maire⁽¹⁾, S. Dokmak⁽¹⁾, F. Prat⁽¹⁾, A. Couvelard⁽¹⁾, C. Haumaitre⁽²⁾, V. Rebours⁽¹⁾, J. Cros⁽¹⁾, (1) Clichy-la-Garenne, (2) Paris



SYMPOSIUM PARTENAIRE / *FERRING***MICI / Microbiote : regards et perspectives**

Modération : V. Abitbol (Paris)

Optimisation des 5-asa dans le traitement d'induction et intérêt du suivi par calprotectine fécale

F. Gonzalez (Nîmes)

Perspectives sur l'utilisation thérapeutique du microbiote fécal en hépatologie

G. Perlemuter (Clamart)

Perspectives sur l'utilisation thérapeutique du microbiote fécal en gastroentérologie

H. Sokol (Paris)

FERRING**PRODUITS PHARMACEUTIQUES**

JOURNÉES FRANCOPHONES D'HÉPATO-GASTROENTÉROLOGIE ET D'ONCOLOGIE DIGESTIVE

JFHOD

JFHOD.COM

14-17 MARS 2024

PALAIS DES CONGRÈS DE PARIS

DIMANCHE 17 MARS



Dimanche



PLÉNIÈRE FMC-HGE

MICI

Modération : S. Nancey (Lyon), P. Aygalenq (Grasse), J. Filippi (Cagnes-sur-Mer)

08h30 Pré-test

08h35 Récidive post-opératoire de la maladie de Crohn : prévention, diagnostic et traitement

P. Rivière (Bordeaux)

- Connaître les facteurs de risque de récurrence post-opératoire
- Connaître les outils et les scores validés d'évaluation
- Connaître les stratégies thérapeutiques en prévention de la récurrence
- Connaître les stratégies thérapeutiques en cas de récurrence
- Connaître les modalités de surveillance

08h56 Colite aiguë grave : diagnostic et prise en charge

D. Laharie (Bordeaux)

- Connaître les critères diagnostiques d'une colite aiguë grave
- Savoir identifier et prévenir les complications
- Connaître les examens pré-thérapeutiques à réaliser
- Connaître les modalités du traitement médical et chirurgical
- Connaître la stratégie actuelle de prise en charge

09h17 Manifestations cliniques de la MICI en rémission : origine fonctionnelle ou organique ?

P. Jouët (Bobigny)

- Connaître la prévalence des symptômes fonctionnels en cas de MICI en rémission
- Connaître les modalités d'évaluation pour distinguer les symptômes fonctionnels ou organiques
- Connaître la prise en charge de ces manifestations cliniques
- Savoir évaluer l'efficacité de la prise en charge



PLÉNIÈRE FMC-HGE

MICI (suite)

Modération : S. Nancey (Lyon), P. Aygalenq (Grasse), J. Filippi (Cagnes-sur-Mer)

- 09h38** Quelle place actuelle des immunosuppresseurs dans les MICI ?
M. Flamant (Nantes)
- Connaître les indications d'un immunosuppresseur en mono ou combothérapie
 - Connaître les contre-indications absolues et relatives des immunosuppresseurs
 - Connaître l'efficacité des immunosuppresseurs en mono ou combothérapie
 - Connaître leurs effets secondaires à court et long terme et les modalités de surveillance
 - Savoir quand et comment arrêter un traitement immunosuppresseur
- 09h59** Quel traitement proposer après échec d'une première ligne par anti-TNF dans la maladie de Crohn ?
S. Viennot (Paris)
- Connaître les traitements médicamenteux de seconde ligne dans la maladie de Crohn, leur efficacité et tolérance
 - Connaître les paramètres liés au patient, à sa maladie et aux traitements antérieurs qui vont guider la décision
 - Connaître les stratégies thérapeutiques
 - Connaître les perspectives thérapeutiques
- 10h20** Post-test



COMMUNICATIONS ORALES

Endoscopie

Modération : J. Branche (Lille), J.M. Gonzalez (Marseille)

08h30 Coloscopie réalisée sous sédation dirigée par l'endoscopiste, étude observationnelle française : comment mieux sélectionner les candidats ?
C.173

A. Galmiche⁽¹⁾, M. Puyraveau⁽¹⁾, P. Zhong⁽¹⁾, F. Fein⁽¹⁾, J. Faure⁽¹⁾, V. Clairet⁽¹⁾, T. Deregnacourt⁽¹⁾, L. Juif⁽¹⁾, A. Boinette⁽¹⁾, L. Plastaras⁽²⁾, L. Chanut⁽¹⁾, M. Stouvenot⁽¹⁾, S. Koch⁽¹⁾, L. Vuitton⁽¹⁾, (1) Besançon, (2) Colmar

08h42 Étude de la performance d'un formulaire de priorisation des indications pour la coloscopie au Québec
C.174

A. Barkun⁽¹⁾, M. Bardou⁽²⁾, D.H. Kim⁽¹⁾, G. Milky⁽¹⁾, P. Stanowski⁽¹⁾, O. Geraci⁽¹⁾, M. Martel⁽¹⁾, C. Ménard⁽³⁾, D. Von Renteln⁽¹⁾, (1) Montréal, CANADA, (2) Dijon, (3) Sherbrooke, CANADA

08h54 Myotomie complète du muscle crico-pharyngien au ciseau "Clutch Cutter" : le bénéfice du Z POEM sans la morbidité associée dans les diverticules de Zenker symptomatiques
C.175

M. Harb⁽¹⁾, J.B. Danset⁽¹⁾, C. Medjij⁽¹⁾, O. Marty⁽¹⁾, D. Levoir⁽¹⁾, E. Chanteloup⁽¹⁾, B. El Khoury⁽²⁾, C. Souaid⁽¹⁾, Y. Le Baleur⁽¹⁾, (1) Paris, (2) Fanar, LIBAN

09h06 Impact environnemental de l'endoscopie par capsule de l'intestin grêle
C.176

M. Pioche⁽¹⁾, J. Rivory⁽¹⁾, J. Jacques⁽²⁾, T. Wallenhorst⁽³⁾, X. Dray⁽⁴⁾, U. Chaput⁽⁴⁾, P. Jacob⁽⁵⁾, R. Grau⁽¹⁾, J.C. Saurin⁽¹⁾, (1) Lyon, (2) Limoges, (3) Rennes, (4) Paris, (5) Nîmes

09h18 Gastroentéro-anastomose sous-écho-endoscopie en situation bénigne : résultats d'une série rétrospective multicentrique
C.177

M. Goudot⁽¹⁾, J. Privat⁽²⁾, J.P. Ratone⁽³⁾, T. Wallenhorst⁽⁴⁾, E. Perez-Cuadrado-Robles⁽⁵⁾, F. Rudler⁽⁶⁾, P. Blanc⁽¹⁾, L. Monino⁽⁶⁾, J.C. Valats⁽¹⁾, (1) Montpellier, (2) Vichy, (3) Marseille, (4) Rennes, (5) Paris, (6) Bruxelles, BELGIQUE

09h30 **Conférence** : Troubles musculo-squelettiques des endoscopistes : quelle prévention ? quelle prise en charge ?

W. Vanbiervliet (Marseille)

09h42 VAC-Stent® : un dispositif endoscopique innovant pour le traitement des fistules œsophagiennes post-opératoires
C.178

A. Wartski⁽¹⁾, R. Gérard⁽¹⁾, R. Legros⁽²⁾, F. Caillol⁽³⁾, A. Blondeaux⁽¹⁾, G. Piessen⁽¹⁾, J. Branche⁽¹⁾, (1) Lille, (2) Limoges, (3) Marseille

09h54 Dissection sous-muqueuse endoscopique avec fermeture par clip des fistules gastro-intestinales, y compris celles qui sont réfractaires à un traitement antérieur
C.179

P. Lafeuille⁽¹⁾, T. Wallenhorst⁽²⁾, A. Lupu⁽¹⁾, J. Jacques⁽³⁾, T. Lambin⁽⁴⁾, M. Camus-Duboc⁽⁵⁾, C. Yzet⁽⁶⁾, T. Ponchon⁽¹⁾, F. Rostain⁽¹⁾, J. Rivory⁽¹⁾, F. Subtil⁽¹⁾, M. Pioche⁽¹⁾, (1) Lyon, (2) Rennes, (3) Limoges, (4) Lille, (5) Paris, (6) Amiens

10h06 Facteurs prédictifs d'efficacité du G-POEM et intérêt de l'Endoflip™ dans le traitement de la gastroparésie
C.180

A.M. François⁽¹⁾, H. Duboc⁽²⁾, M. Dior⁽¹⁾, B. Coffin⁽²⁾, H. Soliman⁽¹⁾, (1) Paris, (2) Colombes



SYMPOSIUM SCIENTIFIQUE / *SNFCP*

Nutrition en coloproctologie... Légendes ou EBM ? (Que répondre aux questions de nos patients ?)

Modération : N. Fathallah (Paris), D. Mege (Marseille)

Fibres : mode d'emploi : lesquelles, pour qui, à quelle posologie ?

N. Fathallah (Paris)

Régime sans résidus avant la coloscopie : est-ce bien utile ?

D. Karsenti (Paris)

Hémorroïdes et épices (et autres croyances)

V. de Parades (Paris)

Incontinence anale et café (et autres idées reçues)

D. Soudan (Saint-Herblain)

Constipation riz et carottes (et autres préjugés)

V. Vitton (Marseille)

Diverticules et pépins de tomates (et autres balivernes)

M.C. Blanc (Marseille)

Alimentation avant/après chirurgie coloproctologique

D. Mege (Marseille)



SALLE 252AB

DIMANCHE 17 MARS 08H30 → 10H00



SYMPOSIUM CNU-HGE

Pouvons-nous améliorer l'attractivité des carrières hospitalo-universitaires en hépato-gastroentérologie ?

Modération : G. Cadiot (Reims), L. Elkrief (Tours), C. Descourvières (Dijon)

- 08h30** Le parcours : mythes et réalité
A. Debourdeau (Montpellier, France)
- 08h50** Un mentor c'est bien, plusieurs c'est bien aussi
M. Fumery (Amiens)
- 09h10** Comment concilier vie professionnelle et vie personnelle ?
D. Thabut (Paris)
- 09h30** « Soft skills » ou le secret de la réussite
L. Elkrief (Tours)

DIMANCHE 17 MARS / 08H30 → 10H00



TOP PUBLICATIONS 2023 / SNFGE

Modération : S. Roman (Lyon)

- 08h30** Introduction
S. Roman (Lyon)
- 08h32** Cancérologie
N. Williet (Saint-Etienne)
- 08h47** Coloproctologie
L. Spindler (Paris)
- 09h02** Endoscopie
E. Perez-Cuadrado-Robles (Paris)
- 09h17** Hépatologie
C. Canivet (Angers)
- 09h32** MICI
C. Yzet (Amiens)
- 09h47** Œsophage/Estomac
H. Soliman (Colombes)
- 10h02** Pancréas
C. Descourvières (Dijon)



PLÉNIÈRE SCIENTIFIQUE

Plénière scientifique

Modération : R. Altwegg (Montpellier), J.B. Bachet (Paris), C. Chagneau (Bordeaux), B. Napoléon (Lyon)

10h45 : L'essai HEPYSE : étude ouverte, contrôlée et randomisée comparant
C.181 une trithérapie de 14 jours guidée par la détection de la résistance à la clarithromycine par PCR à une quadrithérapie concomitante non bismuthée de 14 jours

A. Amiot⁽¹⁾, J. Hacoorn⁽²⁾, F. Heluwaert⁽³⁾, F. Mion⁽⁴⁾, D. Lamarque⁽⁵⁾, D. Moussata⁽⁶⁾, J.C. Delchier⁽²⁾, E. Audureau⁽²⁾, S. Bastuji-Garin⁽²⁾, (1) Le Kremlin-Bicêtre, (2) Créteil, (3) Annecy, (4) Lyon, (5) Boulogne-Billancourt, (6) Tours

11h00 Intérêt du dépistage des troubles du comportement alimentaire au
C.182 cours du syndrome de l'intestin irritable

F. Wuestenberghs, N. Demaré, P. Jouët, M. Benallaoua, N. Ezratty, J.J. Raynaud, R. Benamouzig, J.M. Sabaté (Bobigny)

11h15 Étude multicentrique évaluant une désescalade thérapeutique dans
C.183 la rectocolite hémorragique après obtention d'une réponse clinique continue grâce à un traitement par golimumab optimisé

L. Vuitton⁽¹⁾, F. Poullenot⁽²⁾, Y. Bouhnik⁽³⁾, P. Wils⁽⁴⁾, A. Buisson⁽⁵⁾, S. Viennot⁽⁶⁾, G. Bouguen⁽⁷⁾, X. Hébuterne⁽⁸⁾, C. Gilletta de Saint-Joseph⁽⁹⁾, S. Nancey⁽¹⁰⁾, A. Bourreille⁽¹¹⁾, M. Amil⁽¹²⁾, R. Altwegg⁽¹³⁾, G. Fotsing⁽¹⁴⁾, F. Goutorbe⁽¹⁵⁾, L. Caillio⁽¹⁶⁾, L. Plastaras⁽¹⁷⁾, H. Brixli⁽¹⁸⁾, M. Simon⁽⁶⁾, M. Serrero⁽¹⁹⁾, M. Fumery⁽²⁰⁾, J.F. Rahier⁽²¹⁾, A. Aubourg⁽²²⁾, M. Kaassis⁽²³⁾, C. Painchart⁽²⁴⁾, E. Vicaut⁽⁶⁾, L. Peyrin-Biroulet⁽²⁵⁾, (1) Besançon, (2) Bordeaux, (3) Neuilly-sur-Seine, (4) Lille, (5) Clermont-Ferrand, (6) Paris, (7) Rennes, (8) Nice, (9) Toulouse, (10) Lyon, (11) Nantes, (12) La Roche-sur-Yon, (13) Montpellier, (14) Poitiers, (15) Bayonne, (16) Nîmes, (17) Colmar, (18) Reims, (19) Marseille, (20) Amiens, (21) Namur, BELGIQUE, (22) Tours, (23) Cholet, (24) Valenciennes, (25) Nancy

11h30 Résistance primaire à l'immunothérapie chez les patients atteints d'un
C.184 cancer digestif métastatique dMMR/MSI : qui est à risque ? Une étude en vie réelle de l'AGEO

C. Flecchia⁽¹⁾, E. Auclin⁽¹⁾, E. Alouani⁽²⁾, M. Mercier⁽³⁾, A. Hollebecque⁽⁴⁾, A. Turpin⁽⁵⁾, T. Mazard⁽⁶⁾, S. Perno⁽⁷⁾, M. Duthéger⁽⁸⁾, R. Cohen⁽¹⁾, C. Borg⁽⁹⁾, V. Hautefeuille⁽¹⁰⁾, F. Sciafani⁽¹¹⁾, M. Ben Abdelghani⁽¹²⁾, T. Aparicio⁽¹⁾, C. de la Fouchardière⁽¹³⁾, C. Herve⁽¹⁴⁾, G. Perkins⁽¹⁵⁾, K. Heinrich⁽¹⁶⁾, V. Kunzmann⁽¹⁷⁾, C. Gallois⁽¹⁾, R. Guimbaud⁽²⁾, D. Tougeron⁽³⁾, J. Taïeb⁽¹⁾, (1) Paris, (2) Toulouse, (3) Poitiers, (4) Villejuif, (5) Lille, (6) Montpellier, (7) Bordeaux, (8) Rouen, (9) Besançon, (10) Amiens, (11) Anderlecht, BELGIQUE, (12) Strasbourg, (13) Marseille, (14) Grenoble, (15) Rennes, (16) Munich, ALLEMAGNE, (17) Wurtzbourg, ALLEMAGNE

11h45 Impact du volume des centres sur les résultats de la dissection sous-
C.185 muqueuse colorectale : analyse de 3 770 lésions réséquées au sein de la cohorte FECCO

L. Alfarone⁽¹⁾, M. Schaefer⁽²⁾, T. Wallenhorst⁽³⁾, V. Lepilliez⁽⁴⁾, T. Degand⁽⁵⁾, Y. Le Baleur⁽⁶⁾, P. Leclercq⁽⁷⁾, A. Berger⁽⁸⁾, E. Chabrun⁽⁹⁾, B. Briéau⁽¹⁰⁾, M. Barret⁽⁶⁾, G. Rahmi⁽⁶⁾, R. Legros⁽¹¹⁾, J. Rivory⁽⁴⁾, S. Leblanc⁽⁴⁾, G. Vanbiervliet⁽¹²⁾, J.B. Zeevaert⁽⁷⁾, J. Albuys⁽¹¹⁾, G. Perrod⁽⁶⁾, C. Yzet⁽¹³⁾, H. Lepetit⁽¹¹⁾, A. Belle⁽⁶⁾, S. Chaussade⁽⁶⁾, F. Rostain⁽⁴⁾, M. Dahan⁽¹¹⁾, A. Lupu⁽⁴⁾, J.B. Chevaux⁽²⁾, M. Pichot⁽⁴⁾, J. Jacques⁽¹¹⁾, (1) Milan, ITALIE, (2) Nancy, (3) Rennes, (4) Lyon, (5) Dijon, (6) Paris, (7) Liège, BELGIQUE, (8) Bordeaux, (9) Angers, (10) Nantes, (11) Limoges, (12) Nice, (13) Amiens



PLÉNIÈRE SCIENTIFIQUE

Plénière scientifique (suite)

Modération : R. Altwegg (Montpellier), J.B. Bachet (Paris), C. Chagneau (Bordeaux), B. Napoléon (Lyon)

12h00 : Hépatites alcooliques sévères et infections fongiques invasives :
C.186 données nationales entre 2012 et 2021

C. Mouliade, L. Parlati, S. Bouam, E. Nguyen-Khac, M. Corouge, D. Karinthe, A. Vallet-Pichard, V. Dhalluin, P. Sogni, S. Pol, A. Alanio, V. Mallet (Paris)



SALLE MAILLOT

DIMANCHE 17 MARS 10H45 → 12H15



SYMPOSIUM SCIENTIFIQUE

Les maladies digestives dans l'art

Modération : B. Hanslik (Montpellier), D. Laharie (Bordeaux)

Le cas Gustave Courbet

P. Godeberge (Paris)

Estampes japonaises et endoscopie

T. Ponchon (Lyon)

L'alcool et la littérature

M. Antoni (Avignon)

DIMANCHE 17 MARS / 10H45 → 12H15



ATELIER FMC-HGE

Proctologie infectieuse : infections sexuellement transmissibles, maladies d'importation et infections opportunistes

Proctologie infectieuse : infections sexuellement transmissibles, maladies d'importation et infections opportunistes

T. Higuero⁽¹⁾, J.M. Didelot⁽²⁾, (1) Beausoleil, (2) Montpellier

- Savoir identifier et traiter les infections sexuellement transmissibles anorectales
- Savoir identifier et traiter les maladies infectieuses d'importation anorectales
- Savoir identifier et traiter les maladies infectieuses opportunistes anorectales



SALLE 242AB

DIMANCHE 17 MARS 10H45 → 11H45



SYMPOSIUM SCIENTIFIQUE / SNFGE-AFIHGE

Comment bien orienter son internat entre FST, options et DU/DIU, pour un avenir en libéral ou à l'hôpital ?

Modération : C. Descourvières (Dijon), M. Delhomme (Montpellier)

Présentation par l'AFIHGE : évolution des inscriptions en FST et DIU depuis la réforme

C. Alitti⁽¹⁾, L. Sequier⁽²⁾, (1) Bobigny, (2) Montpellier

Table ronde avec présentation des différentes FST/options : FST Cancérologie, FST Addictologie, FST Nutrition + DIU Proctologie et option Soins intensifs

R. Moirand⁽¹⁾, P. Mathurin⁽²⁾, L. Siproudhis⁽¹⁾, T. Aparicio⁽³⁾, S. Schneider⁽⁴⁾, (1) Rennes, (2) Lille, (3) Paris, (4) Nice

DIMANCHE 17 MARS / 10H45 → 11H45



ATELIER FMC-HGE

DPC

Caractérisation endoscopique des polypes coliques : formation, auto-évaluation ou intelligence artificielle

Caractérisation endoscopique des polypes coliques : formation, auto-évaluation ou intelligence artificielle

M. Pioche⁽¹⁾, M. Palazzo⁽²⁾, (1) Lyon, (2) Marseille

- Connaître les principales classifications utiles
- Savoir maîtriser les différents outils
- Connaître les indications des biopsies
- Connaître les moyens de formation, d'évaluation et le niveau de compétence attendu
- Connaître les performances de l'intelligence artificielle

DIMANCHE 17 MARS / 12H35 → 14H10



AMPHITHÉÂTRE BLEU

DIMANCHE 17 MARS 12H35 → 14H05



GASTROQUIZZ / SNFGE-FMC-HGE

Gastroquizz

Qualifications #1

A. Baron⁽¹⁾, P. Aygalenq⁽²⁾, (1) Corbeil-Essonnes, (2) Grasse

Qualifications #2

A. Buisson⁽¹⁾, S. Leblanc⁽²⁾, (1) Clermont-Ferrand, (2) Lyon

Demi-finale

I. Rosa⁽¹⁾, C. Costentin⁽²⁾, (1) Créteil, (2) Grenoble

Finale

A. Zaanan, J.M. Gornet (Paris)

Le GastroQuizz est **une compétition ludique et pédagogique** d'internes qui s'affrontent autour de questions de connaissance en hépato-gastroentérologie et en oncologie digestive mais aussi de questions de culture générale médicale et d'histoire de la médecine.

Suspense, humour et animation en perspective.

Session exclusivement en présentiel.

DIMANCHE 17 MARS / 12H35 → 14H05



COMMUNICATIONS ORALES

"Late-breaking abstracts"

Modération : D. Laharie (Bordeaux), S. Roman (Lyon)

DIMANCHE 17 MARS / 12H35 → 14H10



JOURNÉES FRANCOPHONES D'HÉPATO-GASTROENTÉROLOGIE ET D'ONCOLOGIE DIGESTIVE

JFHOD

JFHOD.COM

14-17 MARS 2024
PALAIS DES CONGRÈS DE PARIS

POSTERS



Posters



MEILLEURS POSTERS

- P.001** Efficacité de l'association sorafénib-célécoxib chez des patients suivis pour polypose adénomateuse familiale présentant des tumeurs desmoïdes mésentériques menaçantes : expérience lyonnaise chez 11 patients consécutifs
R. L'Huillier, N. Benech, L. Calavas, L. Milot, A. Pasquer, T. Walter, J.C. Saurin (Lyon)
- P.002** Epidémiologie, prise en charge thérapeutique et pronostic des adénocarcinomes de l'estomac (G) et de la jonction œsogastrique (JOG) au stade LANRM en France : une étude en vie réelle à partir de la base clinico-biologique FREGAT chaînée au SNDS
O. Bouché⁽¹⁾, E. Samalin⁽²⁾, M. Laborey⁽³⁾, G. Piessen⁽⁴⁾, A. Chilelli⁽⁵⁾, A. Lajoinie⁽⁶⁾, J. Freilich⁽⁶⁾, M. Stolzel⁽⁷⁾, E. Roncancio-Diaz⁽⁵⁾, E. Margina⁽⁶⁾, M.C. Thomas⁽⁸⁾, R. Minacori⁽⁶⁾, (1) Reims, (2) Montpellier, (3) Lyon, (4) Lille, (5) Addlestone, ANGLETERRE, (6) Stockholm, SUÈDE, (7) Leyde, PAYS-BAS, (8) Levallois-Perret
- P.003** Facteurs prédictifs et pronostiques de l'efficacité d'un traitement de 3^{ème} ligne chez les patients atteints d'un adénocarcinome du pancréas non résécable
C. Evrard⁽¹⁾, S. Rivet⁽¹⁾, W. Lahlou⁽²⁾, A. Pozet⁽³⁾, O. Dubreuil⁽²⁾, R. Abdallah⁽²⁾, A.L. Pointet⁽²⁾, J. Taieb⁽²⁾, A. Portal⁽²⁾, T. Lecomte⁽⁴⁾, R. Chautard⁽⁴⁾, N. Williet⁽⁵⁾, J.M. Phelip⁽⁵⁾, C. de la Fouchardière⁽¹²⁾, E. Soularue⁽⁷⁾, A. Thirot-Bidault⁽⁶⁾, P. Artru⁽⁶⁾, J. Desrame⁽⁶⁾, B. Le Roy⁽⁹⁾, P. Hammel⁽¹⁰⁾, I. Trouilloud⁽²⁾, N. Lourenço⁽²⁾, V. Hautefeuille⁽¹¹⁾, L. Dahan⁽¹²⁾, S. Pernot⁽¹³⁾, D. Béchade⁽¹³⁾, B. Tchoundjeu⁽¹⁴⁾, R. Coriat⁽²⁾, J.B. Bachet⁽²⁾, D. Tougeron⁽¹⁾, (1) Poitiers, (2) Paris, (3) Besançon, (4) Tours, (5) Saint-Etienne, (6) Lyon, (7) Le Kremlin-Bicêtre, (8) Antony, (9) Clermont-Ferrand, (10) Villejuif, (11) Amiens, (12) Marseille, (13) Bordeaux, (14) Orléans
- P.004** Nivolumab + chimiothérapie versus chimiothérapie, en première ligne (1L), dans le traitement des patients atteints d'adénocarcinome gastrique/de la jonction gastro-œsophagienne/de l'œsophage (CG/GEJC/EAC) avancé : suivi à 4 ans de l'étude CheckMate 649
L. Evesque⁽¹⁾, K. Shitara⁽²⁾, M. Moehler⁽³⁾, J. Ajani⁽⁴⁾, L. Shen⁽⁵⁾, M. Garrido⁽⁶⁾, C. Gallardo⁽⁷⁾, L. Wyrwicz⁽⁸⁾, K. Yamaguchi⁽⁹⁾, J. Cleary⁽¹⁰⁾, E. Elimova⁽¹¹⁾, R. Bruges⁽¹²⁾, M. Karamouzis⁽¹³⁾, T. Skoczylas⁽¹⁴⁾, A. Bragagnoli⁽¹⁵⁾, L. Tianshu⁽¹⁶⁾, M. Tehfe⁽¹⁷⁾, K. Feeney⁽¹⁸⁾, R. Wang⁽¹⁹⁾, R. Nathani⁽¹⁹⁾, Y. Janjigian⁽²⁰⁾, (1) Nice, (2) Kashiwa, JAPON, (3) Mayence, ALLEMAGNE, (4) Houston, ETATS-UNIS D'AMÉRIQUE, (5) Pékin, CHINE, (6) Santiago, CHILI, (7) Providencia, CHILI, (8) Varsovie, POLOGNE, (9) Tokyo, JAPON, (10) Boston, ETATS-UNIS D'AMÉRIQUE, (11) Toronto, CANADA, (12) Bogota, COLOMBIE, (13) Athènes, GRÈCE, (14) Lublin, POLOGNE, (15) Barretos, BRÉSIL, (16) Shanghai, CHINE, (17) Montréal, CANADA, (18) Murdoch, AUSTRALIE, (19) Princeton, ETATS-UNIS D'AMÉRIQUE, (20) New York, ETATS-UNIS D'AMÉRIQUE
- P.005** Tisélizumab plus chimiothérapie vs placebo plus chimiothérapie en traitement de première ligne de l'adénocarcinome avancé de l'estomac ou de la jonction œsogastrique : résultats de l'analyse finale de l'étude RATIONALE-305
D. Smith⁽¹⁾, R.H. Xu⁽²⁾, D.Y. Oh⁽³⁾, K. Kato⁽⁴⁾, H.T. Arkenau⁽⁵⁾, J. Tabernero⁽⁶⁾, M. Cruz-Correa⁽⁷⁾, A. V. Zimina⁽⁸⁾, Y. Bai⁽⁹⁾, J. Shi⁽¹⁰⁾, K.W. Lee⁽¹¹⁾, H. Hirano⁽⁴⁾, D.R. Spigel⁽¹²⁾, L. Wyrwicz⁽¹³⁾, R.A. Pazo Cid⁽¹⁴⁾, L. Li⁽¹⁵⁾, Y. Xu⁽¹⁶⁾, B. McHenry⁽¹⁷⁾, S. Yang⁽¹⁵⁾, M. Moehler⁽¹⁸⁾, (1) Bordeaux, (2) Canton, CHINE, (3) Séoul, RÉPUBLIQUE DE CORÉE, (4) Tokyo, JAPON, (5) Londres, ANGLETERRE, (6) Barcelone, ESPAGNE, (7) San Juan, PORTO RICO, (8) Omsk, RUSSIE, (9) Harbin, CHINE, (10) Linyi, CHINE, (11) Seongnam, RÉPUBLIQUE DE CORÉE, (12) Nashville, ETATS-UNIS D'AMÉRIQUE, (13) Varsovie, POLOGNE, (14) Saragosse, ESPAGNE, (15) Pékin, CHINE, (16) Shanghai, CHINE, (17) Cambridge, ETATS-UNIS D'AMÉRIQUE, (18) Mayence, ALLEMAGNE



MEILLEURS POSTERS



- P.006** Étude internationale de phase 3 comparant le tislelizumab versus placebo en association avec la chimiothérapie en traitement de première ligne du carcinome épidermoïde de l'œsophage avancé/métastatique : résultats à long terme de l'essai RATIONALE-306
D. Tougeron⁽¹⁾, R. Hubner⁽²⁾, J. Xu⁽³⁾, K. Kato⁽⁴⁾, E. Raymond⁽⁵⁾, Y. Shu⁽⁶⁾, Y. Pan⁽⁷⁾, Y. Jiang⁽⁸⁾, J. Zhang⁽⁹⁾, S.R. Park⁽¹⁰⁾, T. Kojima⁽¹¹⁾, C.Y. Lin⁽¹²⁾, E. Gotovkin⁽¹³⁾, L. Wyrcwicz⁽¹⁴⁾, R. Ishihara⁽¹⁵⁾, L. Li⁽⁶⁾, H. Wu⁽¹⁶⁾, Y. Peng⁽¹⁷⁾, L. Wang⁽⁹⁾, H. Yoon⁽¹⁸⁾, (1) Poitiers, (2) Manchester, ANGLETERRE, (3) Pékin, CHINE, (4) Tokyo, JAPON, (5) Paris, (6) Nankin, CHINE, (7) Hefei, CHINE, (8) Shantou, CHINE, (9) Shenyang, CHINE, (10) Séoul, RÉPUBLIQUE DE CORÉE, (11) Chiba, JAPON, (12) Taichung, TAIWAN, (13) Ivanovo, RUSSIE, (14) Varsovie, POLOGNE, (15) Osaka, JAPON, (16) Ridgefield Park, ETATS-UNIS D'AMÉRIQUE, (17) Shanghai, CHINE, (18) Rochester, ETATS-UNIS D'AMÉRIQUE
- P.007** Pemigatinib dans les cholangiocarcinomes avancés avec fusion/réarrangement de FGFR2 : étude conjointe de « vraie vie » franco-italienne des cohortes PemiBil et Pemireal
B. Delaunay⁽¹⁾, A. Parisi⁽²⁾, G. Pinterop⁽²⁾, A. Hollebecque⁽³⁾, M. Bouattour⁽⁴⁾, J.F. Blanc⁽⁵⁾, E. Assenat⁽⁶⁾, A. Turpin⁽⁷⁾, M. Sarabi⁽⁸⁾, G. Roth⁽⁹⁾, D. Tougeron⁽¹⁰⁾, J. Edeline⁽¹¹⁾, M. Ben Abdelghani⁽¹²⁾, A. Vienne⁽¹³⁾, S. Huret⁽¹⁴⁾, P. Artru⁽⁶⁾, M. Stacoffe⁽¹⁵⁾, D. Malka⁽¹⁶⁾, C. Neuzillet⁽¹⁷⁾, A. Lièvre⁽¹¹⁾, R. Guimbaud⁽¹⁸⁾, N. Fares⁽¹⁾, (1) Toulouse, (2) Ancône, ITALIE, (3) Villejuif, (4) Clichy-la-Garenne, (5) Bordeaux, (6) Montpellier, (7) Lille, (8) Lyon, (9) Grenoble, (10) Poitiers, (11) Rennes, (12) Strasbourg, (13) Saint-Pierre, FRANCE (RÉUNION), (14) Saint-Herblain, (15) Tours, (16) Paris, (17) Saint-Cloud
- P.008** Impact du site métastatique sur la survie globale des patients atteints d'adénocarcinome pancréatique métastatique synchrone : une étude prospective nationale BACAP
E. Alouani⁽¹⁾, C. Canivet⁽¹⁾, B. Bournet⁽¹⁾, J. Selves⁽¹⁾, L. Buscaill⁽¹⁾, B. Napoléon⁽²⁾, L. Palazzo⁽³⁾, N. Flori⁽⁴⁾, P. Guibert⁽⁵⁾, A.C. Brunac⁽⁶⁾, F. Muscarì⁽¹⁾, C. Maulat⁽¹⁾, F. Mokrane⁽¹⁾, S.ourgou⁽⁴⁾, L. Roca⁽⁴⁾, R. Guimbaud⁽¹⁾, N. Fares⁽¹⁾, (1) Toulouse, (2) Lyon, (3) Paris, (4) Montpellier
- P.009** Impact de l'alimentation sur le taux d'uracile plasmatique, marqueur pour la sécurisation de l'utilisation des fluoropyrimidines en oncologie
F. Bouchenak, N.E.H. Bouaoud, N.R. Laoufi, K. Sobhi, K. Bouzid (Alger, ALGÉRIE)
- P.010** Stratégies néo-adjuvantes RAPIDO et PRODIGE 23 dans le cancer du rectum localement avancé : étude en vie réelle AGE0-GRECCAR
J. Palle⁽¹⁾, A. Sabouret⁽¹⁾, H. Meillat⁽²⁾, M. Rivoire⁽³⁾, M. Muller⁽⁴⁾, A. Dupré⁽³⁾, E. Spitzer⁽¹⁾, A. Boileve⁽⁵⁾, P. Rouanet⁽¹⁾, O. Dubreuil⁽¹⁾, A. Turpin⁽⁷⁾, V. Hautefeuille⁽⁶⁾, G. Goujon⁽¹⁾, A. Thiroit-Bidault⁽⁸⁾, N. Hammoudi⁽¹⁾, G. Perkins⁽¹⁾, P. Artru⁽⁹⁾, R. Coriat⁽¹⁾, A. Zaanani⁽¹⁾, G. Manceau⁽¹⁾, (1) Paris, (2) Marseille, (3) Lyon, (4) Nancy, (5) Villejuif, (6) Montpellier, (7) Lille, (8) Amiens, (9) Antony
- P.011** Prévalence du phénotype dMMR/MSI et des mutations BRAF V600E chez les patients âgés de 70 ans et plus atteint d'un cancer colorectal métastatique : étude AGE0
E. Capelle⁽¹⁾, E. Boisteau⁽²⁾, P.L. Blot⁽¹⁾, Y. Ben Merabet⁽³⁾, B. Poirot⁽¹⁾, P. Hammel⁽³⁾, M. Fleury⁽⁴⁾, M. Bendaoud⁽⁴⁾, D. Pho⁽⁴⁾, C. Locher⁽⁴⁾, N. Lourenço⁽¹⁾, J.M. Gornet⁽¹⁾, N. Hammoudi⁽¹⁾, N. Asesio⁽¹⁾, M. Allez⁽¹⁾, J. Lehmann-Che⁽¹⁾, T. Aparicio⁽¹⁾, (1) Paris, (2) Rennes, (3) Villejuif, (4) Meaux





MEILLEURS POSTERS

- P.012** Etude AGEO évaluant la tolérance et l'efficacité de l'immunothérapie chez les patients de 70 ans et plus traités pour un cancer digestif
C. Dupuis⁽¹⁾, C. Flecchia⁽¹⁾, Y. Ben Merabet⁽²⁾, J. Boilève⁽³⁾, E. Boisteau⁽⁴⁾, J.C. Nault⁽⁵⁾, E. Alouani⁽⁶⁾, M. Mercier⁽⁷⁾, C. Matray⁽⁸⁾, I. Clément⁽¹⁾, J. Desrame⁽⁹⁾, A. Aregui⁽¹⁾, N. Lourenço⁽¹⁾, P.L. Blot⁽¹⁾, T. Aparicio⁽¹⁾, (1) Paris, (2) Villejuif, (3) Nantes, (4) Rennes, (5) Bobigny, (6) Toulouse, (7) Poitiers, (8) Clamart, (9) Lyon
- P.013** Triplet de chimiothérapie avec ou sans bévacicumab comme traitement de première ligne du cancer colorectal métastatique : une étude multicentrique en vie réelle
R. Varnier⁽¹⁾, C. Toullec⁽²⁾, S. Philonenko⁽³⁾, A. Dupré⁽¹⁾, P. Artru⁽¹⁾, E. Haflioger⁽³⁾, A. Drouillard⁽⁴⁾, C. Torregrosa⁽⁵⁾, S. Pernot⁽⁶⁾, P. McLellan⁽⁶⁾, T. Leconte⁽⁶⁾, V. Moulin⁽⁷⁾, C. Lecaille⁽⁶⁾, Y. Touchefeu⁽⁸⁾, C. Locher⁽⁹⁾, J. Taieb⁽³⁾, C. Coutzac⁽¹⁾, (1) Lyon, (2) Avignon, (3) Paris, (4) Dijon, (5) Bordeaux, (6) Tours, (7) La Rochelle, (8) Nantes, (9) Meaux
- P.014** Métastases cérébrales dans les cancers digestifs : facteurs pronostiques et comparaison des scores pronostiques spécifiques et non spécifiques des cancers digestifs
J. Bertrand⁽¹⁾, D. Tougeron⁽¹⁾, A. Ferru⁽¹⁾, C. Boyer⁽¹⁾, A. Guyot d'Asnières de Salins⁽¹⁾, V. Randrian⁽²⁾, (1) Poitiers, (2) Clermont-Ferrand
- P.015** Moins de combothérapie et plus de fistulotomie dans la maladie de Crohn ano-périnéale fistulisante du sujet âgé
O. Arjafallah⁽¹⁾, C. Brochard⁽²⁾, P. Atienza⁽¹⁾, N. Rabahi-Louanchi⁽¹⁾, S. Taieb⁽¹⁾, L. Siproudhis⁽²⁾, I. Etienney⁽¹⁾, (1) Paris, (2) Rennes
- P.016** Intérêt et validation de l'index de sévérité de la gangrène de Fournier dans la prédiction des facteurs pronostiques de la mortalité
N. Essid, A. Mabrouk, A. Ben Dhaou, M. Ben Moussa (Tunis, TUNISIE)
- P.017** Traitement de la fissure anale chronique par la toxine botulique
S. Kordjani, S. Guelmami, F. Senoussi (Alger, ALGÉRIE)
- P.018** La fissurectomie avec anoplastie est-elle meilleure que la fissurectomie seule ?
S. Mechhor, M. Cherkaoui, H. El Bacha, N. Benzoubeir, I. Errabih (Rabat, MAROC)
- P.019** L'arrivée des modèles de dissection sous-muqueuse modifie-t-elle la formation ? Comparaison des différents modèles existants
C. Yzet⁽¹⁾, J. Jacques⁽²⁾, P. Lafeuille⁽³⁾, J. Albouys⁽²⁾, M. Schaefer⁽⁴⁾, J.B. Chevaux⁽⁴⁾, G. Rahmi⁽⁵⁾, S. Chaussade⁽⁵⁾, S. Leblanc⁽⁶⁾, V. Lepilliez⁽³⁾, T. Wallenhorst⁽⁶⁾, T. Ponchon⁽⁵⁾, J. Rivory⁽³⁾, R. Legros⁽²⁾, M. Pioche⁽²⁾, (1) Amiens, (2) Limoges, (3) Lyon, (4) Nancy, (5) Paris, (6) Rennes
- P.020** Faisabilité du rétablissement de continuité colorectale mini-invasif par écho-endoscopie après chirurgie de Hartmann : étude de preuve de concept sur modèle porcin
M. Schaefer⁽¹⁾, J. Jacques⁽²⁾, J. Albouys⁽²⁾, S. Bardet⁽²⁾, C. Yardin⁽²⁾, B. Barrat⁽²⁾, F. Aubry⁽²⁾, J. Janet⁽²⁾, R. Legros⁽²⁾, J.B. Chevaux⁽¹⁾, A. Charissoux⁽²⁾, A. Taibi⁽²⁾, (1) Nancy, (2) Limoges



MEILLEURS POSTERS



- P.021** Impact d'un groupe de travail sur un réseau social sur l'amélioration des compétences des gastroentérologues dans la caractérisation des néoplasies colorectales : une étude prospective
P. Lafeuille⁽¹⁾, J. Rivory⁽¹⁾, L. Héroin⁽²⁾, O. Gronier⁽²⁾, T. Wallenhorst⁽³⁾, J. Albuouys⁽⁴⁾, R. Legros⁽⁴⁾, S. Chaussade⁽⁵⁾, T. Ponchon⁽¹⁾, F. Subtil⁽¹⁾, J. Jacques⁽⁴⁾, M. Pioche⁽¹⁾, (1) Lyon, (2) Strasbourg, (3) Rennes, (4) Limoges, (5) Paris
- P.022** Efficacité et sécurité du clip OTSC Padlock® dans la prise en charge des perforations iatrogènes du côlon : étude monocentrique retrospective sur 4 ans
C. Souaid⁽¹⁾, M. Harb⁽¹⁾, B. El Khoury⁽²⁾, J.B. Danset⁽¹⁾, C. Medlij⁽¹⁾, O. Marty⁽¹⁾, Y. Le Baleur⁽¹⁾, (1) Paris, (2) Fanar, LIBAN
- P.023** Fiabilité des recommandations émises par ChatGPT après une coloscopie de dépistage
E. Mikhael⁽¹⁾, S. El Helou⁽¹⁾, R. Slim⁽¹⁾, M. Khanfour⁽²⁾, L. Amer⁽¹⁾, E. Mahfouz⁽¹⁾, J. Amara⁽¹⁾, K. Honein⁽¹⁾, C. Yaghi⁽¹⁾, (1) Beyrouth, LIBAN, (2) Paris
- P.024** La ColoBox : une méthode innovante pour la préparation des coloscopies
M. Binn⁽¹⁾, P. Dubois⁽¹⁾, A. Attar⁽¹⁾, C. Coutris⁽¹⁾, E. Chanteloup⁽¹⁾, C. Meskens-Spaulding⁽²⁾, Z. Hassani⁽¹⁾, A. Laurain⁽¹⁾, J. Edery⁽¹⁾, D. Parlier⁽¹⁾, F. Igllick⁽³⁾, (1) Paris, (2) Boulogne-Billancourt, (3) Clichy-la-Garenne
- P.025** Procédure d'anesthésie générale lors d'une endoscopie gastro-intestinale chez l'adulte : une méta-analyse en réseau
A. Hedjoudje⁽¹⁾, H. Belqechou⁽¹⁾, F. Prat⁽²⁾, C. Chérifa⁽¹⁾, (1) Paris, (2) Clichy-la-Garenne
- P.026** Evaluation de la qualité de la fibroscopie œso-gastroduodénale (FOGD) : impact d'un logiciel de rédaction des comptes-rendus axé sur les critères de qualité
S. Bostani⁽¹⁾, A. Nakhli⁽¹⁾, A. Jerbi⁽²⁾, N. Hemdani⁽¹⁾, B. Bouchabou⁽¹⁾, Z. Benzarti⁽²⁾, R. Ennaifer⁽¹⁾, (1) La Marsa, TUNISIE, (2) Tunis, TUNISIE
- P.027** Élaboration d'une échelle d'évaluation de performance en simulation pour la réalisation d'une endoscopie œso-gastroduodénale
J. Tremblais⁽¹⁾, T. Barrioz⁽¹⁾, M. Wangermez⁽¹⁾, E. Coron⁽²⁾, D. Oriot⁽¹⁾, L. Quénéhervé⁽²⁾, R. Olivier⁽¹⁾, (1) Poitiers, (2) Nantes
- P.028** Sécurité du retrait endoscopique de boulettes de cocaïne chez des transporteurs de drogue in corpore
M. Wallyn⁽¹⁾, D. Louvel⁽²⁾, A. Garioud⁽³⁾, A. Becar⁽²⁾, M. Alogo⁽²⁾, M. Zappa⁽²⁾, A. Aboikoni⁽²⁾, (1) Toulouse, (2) Cayenne, FRANCE (GUYANE FRANÇAISE), (3) Creil
- P.029** Polypes colorectaux : corrélation entre la classification CONECCT et l'histologie
S. Soua, M. Ghanem, S. Bizid, K. Boughoula, H. Ben Abdallah, R. Bouali, M.N. Abdelli (Tunis, TUNISIE)





MEILLEURS POSTERS

- P.030** Comparaison directe du double stenting métallique simultané et séquentiel dans la prise en charge palliative des obstructions malignes du hile hépatique
T. Guillemoteau, O. Rouquette, G. Mathivon, A. Abergel, L. Poincloux (Clermont-Ferrand)
- P.031** Les biopsies et frottis endo-biliaires par CPRE restent une solution efficace pour le diagnostic de cholangiocarcinome
A. Martin, T. Wolf, C. Bellanger, T. Lazure, A. Amiot, A. Meyer, I. Boytchev (Le Kremlin-Bicêtre)
- P.032** Perforation duodénale endoscopique Stapfer I ou II : impact du délai de prise en charge sur la morbi-mortalité
Q. Chenevas Paule, A. Palen, M. Giovannini, J. Ewald, J.P. Ratone, F. Caillol, S. Hoibian, Y. Dahel, O. Turrini, J. Garnier (Marseille)
- P.033** Intérêt de la pancratoscopie dans la prise en charge endoscopique de la pancréatite chronique : résultats d'une étude prospective
A. Laquière, D. Peyret, F. Sellier, O. Piétri, X. Adhoute, C. Boustière (Marseille)
- P.034** Modalité et évaluation des facteurs d'échec et de réussite des traitements endoscopiques des sténoses de l'anastomose cholédoco-cholédocienne après transplantation hépatique orthotopique : étude monocentrique au CHRU de Lille entre 2011 et 2021
G. Walraeve, R. Gérard (Lille)
- P.035** L'apparence macroscopique de la papille duodénale majeure peut influencer la canulation des voies biliaires et les complications post-CPRE : étude prospective monocentrique
K. Amalou⁽¹⁾, F. Belghanem⁽¹⁾, M.T. Medkour⁽¹⁾, C. Helis⁽²⁾, R. Mabizari⁽¹⁾, A. Soualmia⁽¹⁾, S. Kordjani⁽¹⁾, K. Saidani⁽¹⁾, K.N. Benmelouka⁽¹⁾, (1) Alger, ALGÉRIE, (2) Blida, ALGÉRIE
- P.036** Impact de la crise sanitaire liée à la Covid-19 sur la prise en charge des sepsis biliaires sévères en dehors des heures « ouvrables ». Etude rétrospective sur 70 cas consécutifs entre janvier 2018 et juin 2022
A.S. Lion⁽¹⁾, S. Villard⁽¹⁾, C. Duburque⁽²⁾, S. Decoster⁽²⁾, N. Kassar⁽²⁾, T. Cretin⁽²⁾, N. Lee⁽²⁾, C. Lucidarme⁽²⁾, T. Vanderlinden⁽²⁾, D. Lucidarme⁽²⁾, (1) Lille, (2) Lomme
- P.037** Accès à l'immunothérapie après chimoembolisation chez les patients traités pour un carcinome hépatocellulaire de stade intermédiaire : étude rétrospective monocentrique de 122 patients consécutifs entre 2019 à 2021
C. Cussac, A. Cabrol, C. Vignon, M.A. Robic, C. Zadro, T. Izopet, A. Modesto, F. Muscari, N. Fares, C. Bureau, J.M. Péron (Toulouse)
- P.038** L'ajout d'atézolizumab-bévacizumab en combinaison à la radioembolisation est associée à une meilleure survie globale et sans progression que le traitement par radioembolisation seule
A.F.Z. Mejait⁽¹⁾, C. Roux⁽²⁾, E. Larey⁽¹⁾, M. Wagner⁽¹⁾, M. Soret⁽¹⁾, J.C. Bijot⁽¹⁾, C. Lussey⁽¹⁾, D. Thabut⁽¹⁾, C. Goumard⁽¹⁾, P. Maksud⁽¹⁾, M. Allaire⁽¹⁾, (1) Paris, (2) Villejuif



MEILLEURS POSTERS



- P.039** Identification de nouveaux marqueurs pour le CHC-MASLD selon les critères de fibrose, du degré de différenciation et de la stéatose
F. Dahboul⁽¹⁾, J. Sun⁽¹⁾, B. Buchard⁽¹⁾, D. Weill⁽²⁾, V. Di Martino⁽²⁾, A. Demidem⁽¹⁾, A. Abergel⁽¹⁾, (1) Clermont-Ferrand, (2) Besançon
- P.040** Le moment de l'administration des inhibiteurs de checkpoint immunitaire a une valeur pronostique chez les patients avec un carcinome hépatocellulaire avancé
A. Pascale⁽¹⁾, M.A. Allard⁽¹⁾, A. Benamar⁽¹⁾, F. Levi⁽¹⁾, R. Adam⁽¹⁾, O. Rosmorduc⁽²⁾, (1) Villejuif, (2) Paris
- P.041** Carcinome hépatocellulaire avancé. Calcul du risque de progression sous atézolizumab-bévacizumab : le score RECA se révèle efficace. Résultat d'une étude française multicentrique
T. Lévi-Strauss⁽¹⁾, L. Mineur⁽²⁾, A. Gonzalez⁽²⁾, G. Pénaranda⁽³⁾, A. Rollet⁽²⁾, P. Castellani⁽³⁾, H. Perrier⁽³⁾, C. Toullec⁽²⁾, O. Piétri⁽³⁾, F. Sellier⁽³⁾, A. Tran⁽⁴⁾, M. Bourlière⁽³⁾, R. Anty⁽⁴⁾, X. Adhoute⁽³⁾, (1) Paris, (2) Avignon, (3) Marseille, (4) Nice
- P.042** Traitement du carcinome hépatocellulaire avancé : combinaison atézolizumab plus bévacizumab ou traitement séquentiel par inhibiteurs de tyrosine kinase ? Résultats issus d'une étude multicentrique française en vie réelle après appariement
J. Phelip⁽¹⁾, T. Lévi-Strauss⁽²⁾, L. Mineur⁽²⁾, A. Gonzalez⁽¹⁾, G. Pénaranda⁽¹⁾, A. Rollet⁽²⁾, P. Castellani⁽³⁾, H. Perrier⁽¹⁾, C. Toullec⁽³⁾, O. Piétri⁽¹⁾, F. Sellier⁽¹⁾, A. Tran⁽⁴⁾, M. Bourlière⁽¹⁾, R. Anty⁽⁴⁾, X. Adhoute⁽¹⁾, (1) Marseille, (2) Paris, (3) Avignon, (4) Nice
- P.043** Dépistage de l'hépatite C dans un service d'urgences adultes et un service d'urgences dentaires
P. Stepani⁽¹⁾, C. Gauthier⁽¹⁾, P. Liagre⁽¹⁾, A. de Singly⁽²⁾, E. Fremont⁽²⁾, F. Agret⁽¹⁾, C. Dulery⁽³⁾, C. Galeano⁽¹⁾, V. Heinschild⁽¹⁾, M. Dahan⁽⁴⁾, (1) Bordeaux, (2) Poitiers, (3) Reims, (4) Limoges
- P.044** Prise en charge de l'hépatite alcoolique aiguë sévère en France : résultats d'une enquête de pratique nationale
J.F.D. Cadranet⁽¹⁾, T. Thévenot⁽²⁾, T. Dao⁽³⁾, J.B. Nousbaum⁽⁴⁾, M. Rudler⁽⁵⁾, N. Carbonell⁽⁶⁾, A. Coilly⁽⁶⁾, E. Nguyen-Khac⁽⁷⁾, K. Bideau⁽⁸⁾, P. Mathurin⁽⁹⁾, A. Abergel⁽¹⁰⁾, C. Barrault⁽¹¹⁾, T. Paupard⁽¹²⁾, P. Sogni⁽⁵⁾, F. Durand⁽¹³⁾, C. Lemaître⁽¹⁴⁾, V. de Lédinghen⁽¹⁵⁾, F. Heluwaert⁽¹⁶⁾, J.P. Richardet⁽¹⁾, C. Costentin⁽¹⁷⁾, J.P. Bronowicki⁽¹⁸⁾, J. Boursier⁽⁹⁾, H. Zougmore⁽¹⁾, R. Smadhi⁽¹⁾, A. Heurgué⁽²⁰⁾, G.P. Pageaux⁽²¹⁾, M. Medmoun⁽¹⁾, G. Fantognon⁽¹⁾, P. Pulwermacher⁽¹⁾, T. Le Magoarou⁽¹⁾, (1) Creil, (2) Besançon, (3) Caen, (4) Brest, (5) Paris, (6) Villejuif, (7) Amiens, (8) Quimper, (9) Lille, (10) Clermont-Ferrand, (11) Créteil, (12) Dunkerque, (13) Clichy-la-Garenne, (14) Rouen, (15) Bordeaux, (16) Annecy, (17) Grenoble, (18) Vandœuvre-lès-Nancy, (19) Angers, (20) Reims, (21) Montpellier
- P.045** Diagnostic standardisé automatique des varices œsophagiennes (VO)
A. Guerzider⁽¹⁾, A. Berger⁽²⁾, J. Chaigneau⁽¹⁾, C. Canivet⁽¹⁾, F. Oberti⁽¹⁾, A. Lannes⁽¹⁾, R. D'Almeida⁽¹⁾, A. Olivier⁽¹⁾, G. Hunault⁽¹⁾, J. Boursier⁽¹⁾, P. Calès⁽¹⁾, (1) Angers, (2) Bordeaux
- P.046** Evaluation de l'impact de la stratégie diagnostique du carcinome hépatocellulaire (radiologie ou histologie) sur le délai de prise en charge et la survie : analyse rétrospective monocentrique de 244 patients consécutifs
C. Vignon, H. Larrue, C. Cussac, J. Selves, C. Zadro, T. Izopet, M.A. Robic, F. Muscari, N. Fares, C. Bureau, J.M. Péron (Toulouse)





MEILLEURS POSTERS

- P.047** L'utilisation de l'autotransfusion per-opératoire au cours des transplantations pour carcinome hépatocellulaire influence-t-elle la survie sans récidence ? Étude comparative avec appariement par score de propension
P. Boulard⁽¹⁾, F. Muscari⁽¹⁾, A. Cavillon⁽¹⁾, F. Robin⁽²⁾, C. Salloum⁽³⁾, C. Turco⁽⁴⁾, B. Suc⁽¹⁾, C. Maulat⁽¹⁾, I. Miguères⁽¹⁾, F. Cauchy⁽⁶⁾, (1) Toulouse, (2) Rennes, (3) Créteil, (4) Besançon, (5) Clichy-la-Garenne
- P.048** Étude rétrospective multicentrique de vie réelle française évaluant l'efficacité de l'atézolizumab en association bévacizumab dans le cadre des carcinomes hépatocellulaires métastatiques : étude HIREAL
J.B. Barbe-Richaud⁽¹⁾, F. Moinard-Butot⁽¹⁾, S. Husson-Wetzel⁽²⁾, M. Bolliet⁽³⁾, P. Chiappa⁽¹⁾, C. Belletier⁽¹⁾, M. Ribeiro⁽⁴⁾, E. Poprawa⁽¹⁾, C. Bigot⁽¹⁾, A. Abergel⁽⁴⁾, M. Ben Abdelghani⁽¹⁾, (1) Strasbourg, (2) Mulhouse, (3) Colmar, (4) Clermont-Ferrand
- P.049** Intelligence artificielle et transplantation rénale : prédire l'insuffisance rénale chronique
P. Carrier⁽¹⁾, V. Loustaud-Ratti⁽¹⁾, M. Debette-Gratien⁽¹⁾, P. Maurel⁽¹⁾, A. Prémaud⁽¹⁾, A. Rousseau⁽¹⁾, M. Essig⁽²⁾, C. Rigaud⁽¹⁾, C. Silvain⁽³⁾, X. Causse⁽⁴⁾, J. Jacques⁽¹⁾, P. Marquet⁽¹⁾, E. Salamé⁽⁶⁾, J.B. Woillard⁽¹⁾, (1) Limoges, (2) Boulogne-Billancourt, (3) Poitiers, (4) Orléans, (5) Tours
- P.050** Les CHRS sont-ils des réservoirs de fibrose sévère ? À propos d'une expérience de dépistage en Bourgogne
J. Pont⁽¹⁾, P. Meïlin⁽²⁾, V. Monot⁽¹⁾, L. Garbet⁽¹⁾, J. Sainty⁽¹⁾, (1) Dijon, (2) Saint-Dizier
- P.051** Encéphalopathie hépatique au cours de la cirrhose en unité de soins intensifs : impact pronostique des facteurs précipitants
M. de Matharel, C. Bouzibib, P. Sultanik, S. Mouri, N. Weiss, L. Kheloufi, D. Thabut, M. Rudler (Paris)
- P.052** Le sevrage d'alcool hospitalier dans les 3 mois suivant une hépatite alcoolique aiguë améliore la survie sans greffe de foie à un an : une analyse rétrospective nationale 2012-2021
L. Parlati⁽¹⁾, C. Mouliade⁽¹⁾, S. Bouam⁽¹⁾, E. Nguyen-Khac⁽²⁾, M. Corouge⁽¹⁾, D. Karinthi⁽¹⁾, A. Benyamina⁽¹⁾, A. Vallet-Pichard⁽¹⁾, V. Dhalluin⁽¹⁾, P. Mathurin⁽³⁾, P. Sogni⁽¹⁾, S. Pol⁽¹⁾, V. Mallet⁽¹⁾, (1) Paris, (2) Amiens, (3) Lille
- P.053** Évolution des étiologies et du pronostic des carcinomes hépatocellulaires
M. Khanfour, L. Amer, E. Mikhael, S. El Helou, R. Slim, K. Honein, J. Amara, E. Mahfouz, C. Yaghi (Beyrouth, LIBAN)
- P.054** Hépatites médicamenteuses : profil étiologique et prise en charge thérapeutique
H. Oubella, H. El Bacha, S. Mechhor, M. Cherkaoui, N. Benzoubeir, I. Errabih, (Rabat, MAROC)
- P.055** Le rapport ammoniémie/urée (A/U) plasmatique : un score non invasif de première intention pour la détection d'une hypertension portale cliniquement significative chez les patients atteints d'hépatopathie chronique
A. Oussalah, H. Ouahbi, V. Haghnejad, F. Barbé, J.L. Guéant, J.P. Bronowicki (Vandœuvre-lès-Nancy)



MEILLEURS POSTERS



- P.056** Résultats de la grossesse chez les patientes souffrant d'hypertension portale : à propos d'une série observationnelle et revue de la littérature
H. Aouroud, J. Rizkou, M. Aouroud, F.E. Lairani, O. Naciri, A. Ait Errami, S. Oubaha, S. Zouhour, K. Krati (Marrakech, MAROC)
- P.057** « Le French Gut » : une étude « big data » métagénomique nationale pour une meilleure compréhension du triptyque « symptômes digestifs, alimentation et microbiote intestinal »
S. Fromentin⁽¹⁾, A. Hio⁽¹⁾, M. Almeida⁽¹⁾, P. Veiga⁽¹⁾, J.M. Sabaté⁽²⁾, J. Doré⁽¹⁾, M. Benallaoua⁽²⁾, R. Benamouzig⁽²⁾, (1) Jouy-en-Josas, (2) Bobigny
- P.058** Analyse descriptive de l'IFALD et de ses facteurs associés chez des patients insuffisants intestinaux chroniques traités par nutrition parentérale à domicile et suivis au sein d'un centre labellisé
S. Frezet⁽¹⁾, P. Hermabessière⁽¹⁾, L. Kerlogot⁽²⁾, E. Wilsius⁽²⁾, C. Balde⁽¹⁾, G. Pellet⁽²⁾, C. Chevrier⁽¹⁾, J. Castinel⁽²⁾, V. de Lédinghen⁽²⁾, F. Poullenet⁽²⁾, (1) Pessac, (2) Bordeaux
- P.059** Les facteurs déterminants dans le choix de l'hépatogastroentérologie chez les internes en médecine : une enquête nationale
A. Achemlal, C. Haddad Hachimi, S. Azammam, S. Oualaalou, S. Akir, I. Karam, M. Amine, K. Boualiten, J.Y. Bangda Ekanga, C. Jioua, S. Berrag, F. Nejari, T. Adiou, M. Tamzaourte (Rabat, MAROC)
- P.060** Publication des mémoires de DES : expérience de Paris Île-de-France
P. Hammel⁽¹⁾, R. Benamouzig⁽²⁾, B. Coffin⁽³⁾, E. Mitry⁽⁴⁾, R. Coriat⁽⁵⁾, L. Abramowitz⁽⁵⁾, A. Amiot⁽⁶⁾, A. Bertrand⁽⁶⁾, M. Camus-Duboc⁽⁶⁾, F. de Castelbajac⁽⁶⁾, A. Coilly⁽¹⁾, N. Darwane⁽⁶⁾, K. Louvion⁽⁶⁾, G. Macaigne⁽⁷⁾, I. Rosa⁽⁸⁾, D. Thabut⁽⁶⁾, A. Zaanani⁽⁶⁾, M. Saidane⁽⁶⁾, J.M. Gornet⁽⁶⁾, (1) Villejuif, (2) Bobigny, (3) Colombes, (4) Marseille, (5) Paris, (6) Le Kremlin-Bicêtre, (7) Montfermeil, (8) Créteil
- P.061** Caractéristiques cliniques et moléculaires de l'adénocarcinome pancréatique chez les jeunes
M. Remond⁽¹⁾, A. Tarabay⁽²⁾, C. Smolenschi⁽²⁾, M. Gelli⁽²⁾, A. Mouawia⁽²⁾, E. Fernandez De Sevilla⁽²⁾, S. Cosconeoa⁽²⁾, L. Tselikas⁽²⁾, R. Barbe⁽²⁾, A. Fuerea⁽²⁾, M.A. Bani⁽²⁾, M. Deloger⁽²⁾, B. Besse⁽²⁾, T. Pudlarz⁽²⁾, M. Valéry⁽²⁾, V. Boige⁽²⁾, A. Hollebecque⁽²⁾, M. Ducreux⁽²⁾, A. Boileve⁽²⁾, (1) Paris, (2) Villejuif
- P.062** Thrombose veineuse splanchnique compliquant une pancréatite aiguë : une étude de cohorte prospective multicentrique observationnelle
M. Guilhamet⁽¹⁾, H. Delgéry⁽²⁾, N. Reboux⁽¹⁾, C. Garret⁽²⁾, V. Mace⁽³⁾, J.R. Risson⁽¹⁾, J. Meyer⁽²⁾, Y. Touchefeu⁽²⁾, L. Quénehervé⁽²⁾, (1) Brest, (2) Nantes, (3) La Roche-sur-Yon
- P.063** Étude en vie réelle des pratiques d'utilisation des anticoagulants et de leur influence sur la survenue d'événements thrombo-emboliques veineux dans une cohorte toulousaine de 550 patients atteints d'adénocarcinome pancréatique
A. Albucher, L. Buscail, C. Canivet, A. Cavillon, B. Bournet (Toulouse)
- P.064** Évaluation du séquençage de nouvelle génération (NGS) pour le diagnostic d'anomalies génomiques présentes dans le liquide des kystes pancréatiques : résultats préliminaires d'une étude prospective, multicentrique
A. Laquière⁽¹⁾, D. Karsenti⁽²⁾, J. Privat⁽³⁾, J. Rivory⁽⁴⁾, B. Napoléon⁽⁴⁾, S. Olschwang⁽¹⁾, (1) Marseille, (2) Paris, (3) Vichy, (4) Lyon





MEILLEURS POSTERS

- P.065** Comment améliorer le diagnostic des lésions pancréatiques grâce à l'analyse concomitante en biologie moléculaire des cytoponctions/biopsies pancréatiques et de l'ADN tumoral circulant : étude ADI-PAN
G. Cléry, T. Rochelle, L. Karayan, M. Martel, L. Rouleau, M. Grosdenier, M. Wangermez, C. Boyer, D. Tougeron, C. Evrad (Poitiers)
- P.066** Détection des métaux dans l'adénocarcinome canalaire pancréatique. Etude METAPANDA
A. Meurat⁽¹⁾, J.F. Blanc⁽¹⁾, S. Stanislas⁽²⁾, G. Belleannée⁽¹⁾, H. Dréau⁽²⁾, C. Laurent⁽³⁾, S. Mounicou⁽²⁾, M. Simon⁽²⁾, (1) Bordeaux, (2) Pau, (3) Pessac
- P.067** Bénéfice prolongé du filgotinib chez les patients atteints de rectocolite hémorragique dans l'étude SELECTION
D. Laharie⁽¹⁾, A. Sturm⁽²⁾, T. Kobayashi⁽³⁾, T. Matsumoto⁽⁴⁾, A. Oortwijn⁽⁵⁾, C. Jamoul⁽⁶⁾, M. Faes⁽⁷⁾, A. de Haas⁽⁸⁾, S. Vermeire⁽⁹⁾, (1) Bordeaux, (2) Berlin, ALLEMAGNE, (3) Tokyo, JAPON, (4) Morioka, JAPON, (5) Oegstgeest, PAYS-BAS, (6) Mechelen, BELGIQUE, (7) Malines, BELGIQUE, (8) Leyde, PAYS-BAS, (9) Louvain, BELGIQUE
- P.068** Efficacité et tolérance du mirikizumab chez les patients atteints de maladie de Crohn : résultats de l'étude d'extension de phase 2 contrôlée et randomisée à 104 semaines
L. Peyrin-Biroulet⁽¹⁾, A. Kaser⁽²⁾, B. Sands⁽³⁾, M. Protic⁽⁴⁾, Z. Lin⁽⁵⁾, R. Hozak⁽⁶⁾, V. Jairath⁽⁶⁾, H. Carlier⁽⁷⁾, E. Hon⁽⁸⁾, M. Fischer⁽⁹⁾, (1) Nancy, (2) Cambridge, ANGLETERRE, (3) New York, ETATS-UNIS D'AMÉRIQUE, (4) Indianapolis, ETATS-UNIS D'AMÉRIQUE, (5) London, CANADA
- P.069** Efficacité et tolérance de l'upadacitinib après deux ans de traitement chez des patients présentant une rectocolite hémorragique active modérée à sévère : résultats intermédiaires de l'étude d'extension en ouvert de phase III (U-ACTIVATE)
X. Hébuterne⁽¹⁾, R. Panaccione⁽²⁾, P. Higgins⁽³⁾, G. Lichtenstein⁽⁴⁾, H. Nakase⁽⁵⁾, M. Kujawski⁽⁶⁾, E. Cheng⁽⁶⁾, I. Dapo⁽⁶⁾, G. Levy⁽⁶⁾, J. Eccleston⁽⁶⁾, S.C. Glover⁽⁷⁾, S. Danese⁽⁸⁾, J.F. Colombel⁽⁹⁾, S. Schreiber⁽¹⁰⁾, (1) Nice, (2) Calgary, CANADA, (3) Michigan City, ETATS-UNIS D'AMÉRIQUE, (4) Philadelphie, ETATS-UNIS D'AMÉRIQUE, (5) Sapporo, JAPON, (6) Chicago, ETATS-UNIS D'AMÉRIQUE, (7) Jackson, ETATS-UNIS D'AMÉRIQUE, (8) Milan, ITALIE, (9) New York, ETATS-UNIS D'AMÉRIQUE, (10) Kiel, ALLEMAGNE
- P.070** Efficacité et tolérance du filgotinib 200 mg jusqu'à ~4 ans chez des patients atteints de rectocolite hémorragique : résultats de l'étude SELECTION-LTE
L. Peyrin-Biroulet⁽¹⁾, B. Feagan⁽²⁾, K. Matsuoka⁽³⁾, G. Rogler⁽⁴⁾, M. Faes⁽⁵⁾, A. Oortwijn⁽⁶⁾, A. de Haas⁽⁷⁾, C. Rudolph⁽⁸⁾, (1) Nancy, (2) London, CANADA, (3) Chiba, JAPON, (4) Zurich, SUISSE, (5) Malines, BELGIQUE, (6) Oegstgeest, PAYS-BAS, (7) Leyde, PAYS-BAS, (8) Munich, ALLEMAGNE



MEILLEURS POSTERS



- P.071** Essai randomisé contre placebo d'une antibiothérapie dirigée contre *Escherichia coli* adhérent invasif (AIEC) dans la maladie de Crohn : l'essai TEOREM
F. Carbonnel⁽¹⁾, N. Barnich⁽²⁾, X. Hébuterne⁽³⁾, P. Lepage⁽⁴⁾, C. Michiels⁽⁵⁾, C. Gilletta de Saint-Joseph⁽⁶⁾, P. Wils⁽⁷⁾, D. Laharie⁽⁸⁾, R. Altwegg⁽⁹⁾, M. Allez⁽¹⁰⁾, Y. Bouhnik⁽¹¹⁾, H. Agostini⁽¹²⁾, D. Molinari⁽¹⁾, R. Balfour Sartor⁽¹³⁾, J.F. Colombel⁽¹⁴⁾, J.Y. Mary⁽¹⁰⁾, A. Walter Petrich⁽¹⁰⁾, S. Chevret⁽¹⁰⁾, A. Buisson⁽²⁾, (1) Le Kremlin-Bicêtre, (2) Clermont-Ferrand, (3) Nice, (4) Jouy-en-Josas, (5) Dijon, (6) Toulouse, (7) Lille, (8) Bordeaux, (9) Montpellier, (10) Paris, (11) Neuilly-sur-Seine, (12) Créteil, (13) Chapel Hill, ETATS-UNIS D'AMÉRIQUE, (14) New York, ETATS-UNIS D'AMÉRIQUE
- P.072** Comparaison de séquences thérapeutiques débutant par une première ligne de biothérapie à induction intraveineuse ou sous-cutanée chez les patients atteints de rectocolite hémorragique : résultats de l'étude APPETISER
A. Buisson, D. M'Baye, B. Pereira (Clermont-Ferrand)
- P.073** Impact du type HLA sur l'efficacité et l'immunisation de l'ustékinumab chez des patients atteints de MICI
A. Delmeule⁽¹⁾, V. Dubois⁽¹⁾, A.L. Charlois⁽¹⁾, C. Gay⁽²⁾, X. Roblin⁽³⁾, S. Paul⁽³⁾, S. Nancey⁽¹⁾, G. Boschetti⁽¹⁾, (1) Lyon, (2) Besançon, (3) Saint-Etienne
- P.074** Efficacité et tolérance à long terme d'un traitement par risankizumab chez des patients atteints d'une maladie de Crohn active modérée à sévère : résultats à 104 semaines de l'étude FORTIFY
L. Peyrin-Biroulet⁽¹⁾, R. Panaccione⁽²⁾, D.T. Rubin⁽³⁾, E.J. Loftus⁽⁴⁾, A. Lim⁽⁵⁾, R. Duan⁽⁶⁾, E. Neimark⁽³⁾, A. Song⁽³⁾, J. Kalabic⁽⁶⁾, J. Zambrano⁽³⁾, K. Kligys⁽³⁾, X. Liao⁽⁷⁾, W. Koetse⁽³⁾, T. Hisamatsu⁽⁸⁾, S. Danese⁽⁹⁾, G. D'Haens⁽¹⁰⁾, M. Ferrante⁽¹¹⁾, (1) Nancy, (2) Calgary, CANADA, (3) Chicago, ETATS-UNIS D'AMÉRIQUE, (4) Rochester, ETATS-UNIS D'AMÉRIQUE, (5) Edmonton, CANADA, (6) Ludwigshafen, ALLEMAGNE, (7) Cambridge, ETATS-UNIS D'AMÉRIQUE, (8) Tokyo, JAPON, (9) Milan, ITALIE, (10) Amsterdam, PAYS-BAS, (11) Louvain, BELGIQUE
- P.075** Efficacité de l'upadacitinib sur les manifestations extra-intestinales observées chez des patients ayant une maladie de Crohn active modérée à sévère
S. Nancey⁽¹⁾, J.F. Colombel⁽²⁾, D.P. Hudesman⁽²⁾, Q. Cao⁽³⁾, S. Ghosh⁽⁴⁾, W. Reinisch⁽⁵⁾, A. Lacerda⁽⁶⁾, E. Dubcenco⁽⁶⁾, C. Doshi⁽⁶⁾, S. Anyanwu⁽⁶⁾, T. Feng⁽⁶⁾, D.T. Rubin⁽⁶⁾, (1) Lyon, (2) New York, ETATS-UNIS D'AMÉRIQUE, (3) Hangzhou, CHINE, (4) Birmingham, ANGLETERRE, (5) Vienne, AUTRICHE, (6) Chicago, ETATS-UNIS D'AMÉRIQUE
- P.076** Rémission endoscopique et histologique après 2 ans de traitement par mirikizumab chez les patients atteints de rectocolite hémorragique active modérée à sévère
L. Peyrin-Biroulet⁽¹⁾, F. Magro⁽²⁾, T. Kobayashi⁽³⁾, V. Jairath⁽⁴⁾, A. Walsh⁽⁵⁾, B. Christensen⁽⁶⁾, J. Wu⁽⁷⁾, G. Park⁽⁸⁾, I. Redondo⁽⁹⁾, B. Sands⁽¹⁰⁾, (1) Nancy, (2) Porto, PORTUGAL, (3) Tokyo, JAPON, (4) London, CANADA, (5) Oxford, ANGLETERRE, (6) Melbourne, AUSTRALIE, (7) Indianapolis, ETATS-UNIS D'AMÉRIQUE, (8) King of Prussia, ETATS-UNIS D'AMÉRIQUE, (9) Lisbonne, PORTUGAL, (10) New York, ETATS-UNIS D'AMÉRIQUE





MEILLEURS POSTERS

- P.077** Réponse à l'induction prolongée chez les patients traités par mirikizumab atteints de rectocolite hémorragique active modérée à sévère dans les essais LUCENT
L. Peyrin-Biroulet⁽¹⁾, G. D'Haens⁽²⁾, P. Higgins⁽³⁾, B. Sands⁽⁴⁾, S. Lee⁽⁵⁾, R. Moses⁽⁶⁾, I. Redondo⁽⁷⁾, R. Escobar⁽⁸⁾, N. Morris⁽⁹⁾, T. Kobayashi⁽⁹⁾, (1) Nancy, (2) Amsterdam, PAYS-BAS, (3) Michigan City, ETATS-UNIS D'AMÉRIQUE, (4) New York, ETATS-UNIS D'AMÉRIQUE, (5) Washington, ETATS-UNIS D'AMÉRIQUE, (6) Indianapolis, ETATS-UNIS D'AMÉRIQUE, (7) Lisbonne, PORTUGAL, (8) Alcobendas, ESPAGNE, (9) Tokyo, JAPON
- P.078** Efficacité et tolérance d'etrasimod chez les patients atteints de rectite isolée modérée à sévère en comparaison à ceux atteints d'une colite plus étendue : résultats des essais de phase 3 ELEVATE UC 52 et ELEVATE UC 12
L. Peyrin-Biroulet⁽¹⁾, M. Dubinsky⁽²⁾, B. Sands⁽²⁾, J. Panes⁽³⁾, S. Schreiber⁽⁴⁾, W. Reinisch⁽⁵⁾, B. Feagan⁽⁶⁾, S. Danese⁽⁷⁾, A. Yarus⁽⁸⁾, G. D'Haens⁽⁹⁾, M. Goetsch⁽¹⁰⁾, K. Wosik⁽¹¹⁾, J. Wu⁽¹²⁾, I. Modesto⁽²⁾, A. McDonnell⁽¹³⁾, L. Bartolome⁽²⁾, S. Vermeire⁽¹⁴⁾, (1) Nancy, (2) New York, ETATS-UNIS D'AMÉRIQUE, (3) Barcelone, ESPAGNE, (4) Kiel, ALLEMAGNE, (5) Vienne, AUTRICHE, (6) London, CANADA, (7) Milan, ITALIE, (8) Los Angeles, ETATS-UNIS D'AMÉRIQUE, (9) Amsterdam, PAYS-BAS, (10) Zürich, SUISSE, (11) Kirkland, CANADA, (12) Cambridge, ETATS-UNIS D'AMÉRIQUE, (13) Sandwich, ANGLETERRE, (14) Louvain, BELGIQUE
- P.079** Le fardeau des besoins impérieux dans la rectocolite hémorragique : résultats d'une étude multicentrique française en vie réelle
M. Fumery⁽¹⁾, C. Robert⁽²⁾, I. Jamonneau⁽²⁾, (1) Amiens, (2) Neuilly-sur-Seine
- P.080** Prévalence, causes et impact des urgences fécales sur la qualité de vie et le handicap fonctionnel chez les patients atteints de rectocolite hémorragique : résultats de la cohorte B-UNIC
A. Buisson, E. Baraduc, M. Dodel, D. Coban, M. Bazoge, B. Pereira (Clermont-Ferrand)
- P.081** Régimes enrichis en graisses et en sucre - réponse sexe-dépendante à la colite dans un modèle murin
D. Arnone, N. Toully, B. Caron, K. Tunay, L. Peyrin-Biroulet, M. Boudaud (Nancy)
- P.082** Fertilité, contraception et MICI : regards croisés entre patientes, gastroentérologues et professionnels de la santé de la femme
G. Le Cosquer, B. Bournet, L. Buscail, C. Gilletta de Saint-Joseph, E. di Donato (Toulouse)
- P.083** La cinétique de l'haptoglobine sérique peut prédire l'issue clinique chez les patients atteints de MICI sous biothérapie
A.S. Peaucelle, S. Paul, N. Williet, M. Barrau, P. Veyrard, X. Roblin, (Saint-Étienne)
- P.084** Incidence et risque carcinologique associés aux sténoses coliques dans la maladie de Crohn à début pédiatrique : étude en population générale
N. Richard⁽¹⁾, A. Leroyer⁽²⁾, C. Dupont-Lucas⁽³⁾, D. Turck⁽²⁾, V. Bertrand⁽⁴⁾, P. Wils⁽²⁾, C. Gower-Rousseau⁽²⁾, N. Guillon⁽²⁾, H. Coevoet⁽⁵⁾, T. Paupard⁽⁶⁾, G. Savoye⁽¹⁾, D. Ley⁽²⁾, H. Sarter⁽²⁾, M. Fumery⁽⁷⁾, (1) Rouen, (2) Lille, (3) Caen, (4) Le Havre, (5) Arras, (6) Dunkerque, (7) Amiens

MEILLEURS POSTERS



- P.085** La carence en zinc aggrave la morbidité des maladies inflammatoires chroniques de l'intestin
E. Urbaneq, A. Landemaine, M. Bordet, C. Legué, T. Brunet, A. Karrer, C. Brochard, L. Siproudhis, G. Bouguen (Rennes)
- P.086** Intérêt du dosage de calprotectine fécale « sur le lieu de soin » dans la prise en charge des maladies inflammatoires chroniques de l'intestin en routine en milieu libéral - un an de pratique
M. Cavicchi, A. Gillet, A. Percie du Sert, A.M. Roycourt, E. Ricq, F. Venezia (Charenton-le-Pont)
- P.087** Facteurs associés à la variation de l'expression des cytokines pro-inflammatoires chez les patients suivis pour maladie de Crohn
K. Ben Abdallah⁽¹⁾, Y. Zaimi⁽²⁾, S. Ayadi⁽²⁾, A. Mensi⁽²⁾, T. Dhaouadi⁽²⁾, L. Mouelhi⁽²⁾, I. Sfar⁽²⁾, (1) La Marsa, TUNISIE, (2) Tunis, TUNISIE
- P.088** L'intérêt de l'échographie abdominale pour la détection des récidives endoscopiques post-opératoires de la maladie de Crohn
M. Aouroud, A. N'Khaili, H. Aouroud, F.E. Lairani, O. Nacir, A. Ait Errami, S. Oubaha, S. Zouhour, K. Krati (Marrakech, MAROC)
- P.089** Comparaison des quadrithérapies bismuthées et concomitantes dans le traitement d'éradication d'*Helicobacter pylori* : un essai clinique prospectif et randomisé
A. Oueslati⁽¹⁾, M. Ghanem⁽¹⁾, S. Bostani⁽²⁾, K. Boughoula⁽¹⁾, S. Bizid⁽¹⁾, H. Ben Abdallah⁽¹⁾, R. Bouali⁽¹⁾, M.N. Abdelli⁽¹⁾, (1) Tunis, TUNISIE, (2) La Marsa, TUNISIE
- P.090** Comparaison de la procédure de POEM par myotomie sélective de la couche musculaire interne vs POEM par myotomie « pleine-épaisseur » dans le cadre du traitement endoscopique de l'achalasia : une analyse rétrospective comparative multicentrique
M. Sanavio⁽¹⁾, B. Vauquelin⁽²⁾, R. Altwegg⁽¹⁾, A. Berger⁽²⁾, F. Zerbib⁽²⁾, A. Debourdeau⁽¹⁾, (1) Montpellier, (2) Bordeaux
- P.091** La constipation est associée à l'échec clinique à long terme après G-POEM pour le traitement de la gastroparésie : une analyse rétrospective multivariée de 80 patients
A. Debourdeau⁽¹⁾, J.M. Gonzales⁽²⁾, M. Barthet⁽²⁾, V. Vitton⁽²⁾, (1) Montpellier, (2) Marseille
- P.092** Traitement des diverticules de Zenker de grande taille de plus de 4 cm avec myotomie du crico-pharyngien et de l'œsophage cervical associée à une diverticulostomie
H. Arar, P. Doumbe-Mandengue, A. Belle, M. Barret, R. Coriat, S. Chaussade (Paris)
- P.093** Traitement des diverticules épiphériques avec ou sans troubles moteurs par myotomie et septotomie per-orale endoscopique (D-POEM) : une option efficace et moins morbide que la chirurgie
J.M. Gonzales, V. Vitton, M. Barthet (Marseille)





MEILLEURS POSTERS

- P.094** Les gastroentérologues sont-ils plus exposés à l'infection par l'*Helicobacter pylori* ?
M. Fartmissi, F.Z. Elrhaoussi, M. Tahiri, F. Haddad, W. Hliwa, A. Bellabah, W. Badre (Casablanca, MAROC)
- P.095** Risque d'endobranchyœsophage au cours de la sclérodémie systémique : étude monocentrique
I. Bounouar, C. El Manjra, O. Nacir, F.E. Lairani, A. Ait Errami, S. Oubaha, Z. Samlani, K. Krati (Marrakech, MAROC)
- P.096** Peut-on prédire l'efficacité de l'injection pylorique de toxine botulinique dans le traitement de la gastroparésie ?
J. Phelip, J.M. Gonzales, C. Faust, M. Barthet, V. Vitton (Marseille)
- P.097** Organoïdes coliques humains et dissection des événements précoces dans la physiopathologie de la polypose adénomateuse familiale
E. Mas, N. Laborde, A. Barusseaud, M. Quaranta, A. Arrouy, D. Bonnet, C. Rolland, K. Barange, J.P. Duffas, J. Guillermet-Guibert, A. Breton, N. Vergnolle, L. Alric, A. Ferrand, F. Barreau, C. Racaud-Sultan (Toulouse)
- P.098** Implication de PD-L1 dans la formation des plexites myentériques associées à la récidence post-opératoire de la maladie de Crohn
C. Le Berre, T. Durand, M. Clavreul, M. Neunlist, A. Bourreille, I. Neveu, P. Naveilhan (Nantes)
- P.099** *Entamoeba muris* améliore la dysbiose, les modifications des sels biliaires, l'inflammation et la stéatose hépatique des souris soumises à un régime riche en graisses
J.P. Hugot⁽¹⁾, M. Roy⁽¹⁾, A. Dumay⁽¹⁾, S. Adiba⁽¹⁾, S. Rozes⁽¹⁾, V. Paradis⁽²⁾, C. Postic⁽¹⁾, D. Rainteau⁽¹⁾, E. Ogier-Denis⁽¹⁾, M. Le Gall⁽¹⁾, U. Meinzer⁽¹⁾, E. Viennois⁽¹⁾, M. Casado-Bedmar⁽¹⁾, A. Mosca⁽¹⁾, (1) Paris, (2) Clichy-la-Garenne



POSTERS

Cancers autres

- P.100** OLDPANC : impact de l'âge sur le profil évolutif et la prise en charge de l'adénocarcinome pancréatique métastatique, étude prospective multicentrique de la cohorte BACAP
A. Winock⁽¹⁾, C. Canivet⁽¹⁾, L. Buscaïl⁽¹⁾, E. Alouani⁽¹⁾, M. Jaffrelot⁽¹⁾, L. Gauthier⁽²⁾, P. Guibert⁽³⁾, A.C. Brunac⁽¹⁾, M. Napoléon⁽³⁾, N. Florj⁽²⁾, J. Selves⁽¹⁾, C. Maulat⁽¹⁾, F. Muscari⁽¹⁾, F. Mokrane⁽¹⁾, L. Balardy⁽¹⁾, R. Guimbaud⁽¹⁾, B. Bournet⁽¹⁾, N. Fares⁽¹⁾, (1) Toulouse, (2) Montpellier, (3) Lyon
- P.101** Prise en charge des cancers des voies biliaires chez les sujets âgés : étude multicentrique française
M. Valéry⁽¹⁾, J. Edeline⁽²⁾, J. Henriques⁽³⁾, L. Antoun⁽¹⁾, H. Bourin⁽²⁾, A. Lebeaud⁽⁴⁾, N. Fares⁽⁵⁾, C. Tournigand⁽⁶⁾, T. Lecomte⁽⁷⁾, D. Tougeron⁽⁸⁾, V. Hautefeuille⁽⁹⁾, A. Vienot⁽³⁾, N. Williet⁽¹⁰⁾, J.B. Bachet⁽¹¹⁾, D. Malka⁽¹¹⁾, C. Smolenschi⁽¹¹⁾, A. Hollebecque⁽¹¹⁾, J.R. Paccard⁽¹²⁾, A. Turpin⁽⁴⁾, A. Boileve⁽¹⁾, (1) Villejuif, (2) Rennes, (3) Besançon, (4) Lille, (5) Toulouse, (6) Créteil, (7) Tours, (8) Poitiers, (9) Amiens, (10) Saint-Etienne, (11) Paris, (12) Lyon
- P.102** Evaluation de la réponse au traitement néo-adjuvant des adénocarcinomes pancréatiques non métastatiques : comparaison des scores d'imagerie (RECIST) et anatomopathologie (CAP)
A. Jenvrin⁽¹⁾, R. Sartoris⁽²⁾, S. Dokmak⁽²⁾, A.L. Védie⁽²⁾, L. Laurent⁽²⁾, O. Hentic⁽²⁾, N. Muller⁽²⁾, A. Sauvanet⁽²⁾, V. Rebours⁽²⁾, M. Ronot⁽²⁾, J. Cros⁽²⁾, L. de Mestier⁽²⁾, (1) Paris, (2) Clichy-la-Garenne
- P.103** Modulations immuno-moléculaires induites par la radiothérapie stéréotaxique isotoxique à haute dose (iHD-SBRT) dans les adénocarcinomes pancréatiques
C. Bouchart⁽¹⁾, S.O. Azurmendi⁽¹⁾, J. Navez⁽¹⁾, L. Verset⁽¹⁾, A. Boisson⁽¹⁾, M. Hein⁽¹⁾, N. D'Haene⁽¹⁾, D. Van Gestel⁽¹⁾, L. Moretti⁽¹⁾, P. Demetter⁽¹⁾, J.B. Bachet⁽²⁾, K. Willard-Gallo⁽¹⁾, R. Nicolle⁽²⁾, T. Arsenijevic⁽¹⁾, J.L. Van Laethem⁽¹⁾, (1) Bruxelles, BELGIQUE, (2) Paris
- P.104** Estimation du risque de cancers digestifs au cours du syndrome de Peutz-Jeghers, données d'un réseau de suivi régional
M. Remond⁽¹⁾, Y. Drouet⁽²⁾, A. Dardenne⁽¹⁾, G. Perrod⁽¹⁾, J. Netter⁽¹⁾, Y. Parc⁽¹⁾, C. Cellier⁽¹⁾, P. Benusiglio⁽¹⁾, C. Colas⁽¹⁾, B. Buecher⁽¹⁾, R. Coriat⁽¹⁾, F. Coulet⁽¹⁾, N. Hamzaoui⁽¹⁾, M. Dhooge⁽¹⁾, (1) Paris, (2) Lyon
- P.105** Pembrolizumab en combinaison à la chimiothérapie en traitement de première ligne des cancers de l'œsophage : données de l'accès précoce
J.P. Metges⁽¹⁾, A. Adenis⁽²⁾, F. Aouichat⁽³⁾, L. Bensimon⁽³⁾, C. Castagné⁽³⁾, A. Coutable⁽³⁾, N. Bénard⁽³⁾, L. Aubé⁽⁴⁾, D. Tougeron⁽⁵⁾, (1) Brest, (2) Montpellier, (3) Puteaux, (4) Malakoff, (5) Poitiers
- P.106** Chimioradiothérapie versus poursuite de la chimiothérapie après FOLFIRINOX d'induction en traitement des cancers du pancréas jamais opérés non métastatiques : étude rétrospective multicentrique
F. Beoletto⁽¹⁾, T. Bodergat⁽²⁾, C. Canivet⁽³⁾, B. Bournet⁽³⁾, A.L. Charlois⁽¹⁾, M. Deberne⁽⁴⁾, T. Walter⁽¹⁾, F. Foubert⁽²⁾, (1) Lyon, (2) Nantes, (3) Toulouse, (4) Paris



POSTERS

Cancers autres (suite)

- P.107** Apport de la biologie moléculaire et de l'analyse transcriptomique dans la prise en charge de patients traités pour un cholangiocarcinome : cohorte montpellieraine CHOMOP (Cholangiocarcinoma Molecular Profile)
I. Dalmon, E. Assenat, A. Debourdeau, M. Dupuy, H. Guillaumée, S. Cabello Aguilar, J. Vendrell, J. Solassol (Montpellier)
- P.108** Les mutations codon-spécifiques de KRAS prédisent la survie dans le cancer du pancréas avancé
A. Boileve⁽¹⁾, A. Rousseau⁽¹⁾, M. Hilmi⁽²⁾, A. Tarabay⁽¹⁾, J. Mathieu⁽¹⁾, N. Goudarzi⁽¹⁾, J. Cartry⁽¹⁾, S. Bedja⁽¹⁾, A. Mouawia⁽¹⁾, C. Nicotra⁽¹⁾, M. Ngo-Camus⁽¹⁾, V. Boige⁽¹⁾, M. Valéry⁽¹⁾, M.A. Bani⁽¹⁾, P. Dartigues⁽¹⁾, A. Italiano⁽¹⁾, S. Coscone⁽¹⁾, M. Gelli⁽¹⁾, E. Fernandez De Sevilla⁽¹⁾, D. Malka⁽³⁾, F. Jaulin⁽¹⁾, C. Smolenschi⁽¹⁾, A. Hollebecque⁽¹⁾, M. Ducreux⁽¹⁾, (1) Villejuif, (2) Saint-Cloud, (3) Paris
- P.109** Caractéristiques cliniques et moléculaires des cancers des voies biliaires survenant à un âge jeune
T. Pudlzarz⁽¹⁾, L. Antoun⁽²⁾, A. Rousseau⁽²⁾, M. Hilmi⁽³⁾, M. Gelli⁽²⁾, E. Fernandez De Sevilla⁽²⁾, S. Coscone⁽⁴⁾, R. Barbe⁽²⁾, A. Turpin⁽⁵⁾, A. Italiano⁽⁶⁾, M. Valéry⁽²⁾, A. Tarabay⁽²⁾, V. Boige⁽²⁾, D. Malka⁽¹⁾, A. Hollebecque⁽²⁾, M. Ducreux⁽²⁾, C. Smolenschi⁽²⁾, A. Boileve⁽²⁾, (1) Paris, (2) Villejuif, (3) Saint-Cloud, (4) Melun, (5) Lille, (6) Bordeaux
- P.110** Intérêt du génotypage tumoral et de la RCP moléculaire dans la prise en charge des patients atteints de néoplasie endocrine avancée : étude rétrospective monocentrique
C. Jarrot, M. Jaffrelot, C. Couteau, P. Rivera, E. Alouani, N. Fares, J. Benoit, F. Mokrane, L. Dierickx, M. Danjoux, A.C. Brunac, J. Selves, R. Guimbaud (Toulouse)
- P.111** Intérêt des dosages du 5HIAA sérique et urinaire, de la sérotonine, de la chromogranine A et du NT-proBNP comme marqueurs prédictifs de la présence d'une cardiopathie carcinoïde dans les tumeurs neuroendocrines
A. Lecoœur, R.M. Sfeir, C. Lombard-Bohas, L. Gérard, L. François, T. Walter, L. Chardon (Lyon)
- P.112** Profilage moléculaire dans les cancers du pancréas : impact thérapeutique et pronostique
A. Tarabay⁽¹⁾, A. Boileve⁽¹⁾, C. Smolenschi⁽¹⁾, L. Antoun⁽¹⁾, M. Valéry⁽¹⁾, T. Pudlzarz⁽¹⁾, D. Malka⁽²⁾, V. Boige⁽¹⁾, A. Hollebecque⁽¹⁾, M. Ducreux⁽¹⁾, (1) Villejuif, (2) Paris
- P.113** Place de la médecine nucléaire dans la prédiction du risque de récurrence post-opératoire des tumeurs neuroendocrines pancréatiques
S. Pencreac'h⁽¹⁾, L. de Mestier⁽²⁾, D. Fuks⁽¹⁾, P. Ruzsniowski⁽²⁾, A. Sauvagnet⁽²⁾, F. Paye⁽¹⁾, M. Gelli⁽³⁾, C. de Ponthaud⁽¹⁾, B. Lambert⁽⁴⁾, M. Faron⁽³⁾, S. Deguelte-Lardière⁽⁵⁾, R. Kianmanesh⁽⁵⁾, A. Pellat⁽¹⁾, F. Tenebaum⁽¹⁾, S. Tzedakis⁽¹⁾, G. Mulier⁽¹⁾, U. Marchese⁽¹⁾, A.S. Cottureau⁽¹⁾, (1) Paris, (2) Clichy-la-Garenne, (3) Villejuif, (4) Le Kremlin-Bicêtre, (5) Reims



POSTERS

Cancers autres (suite)

- P.114** Chimiothérapie hépatique intra-artérielle : rôle au-delà du cancer colorectal ?
E. El Rawadi⁽¹⁾, A. Boileve⁽²⁾, A. Tarabay⁽²⁾, M. Gelli⁽²⁾, L. Tselikas⁽²⁾, C. Smolenschi⁽²⁾, M. Valéry⁽²⁾, L. Antoun⁽²⁾, B. Besse⁽²⁾, E. Baudin⁽²⁾, B. Pistilli⁽²⁾, D. Malka⁽³⁾, A. Hollebecque⁽²⁾, V. Boige⁽²⁾, M. Ducreux⁽²⁾, (1) Arcueil, (2) Villejuif, (3) Paris
- P.115** Nouvelles données comparatives du FOLFIRI et du FOLFOX en deuxième ligne thérapeutique du cholangiocarcinome avancé
T. Gil⁽¹⁾, K. Maoui⁽¹⁾, A. Kherrouf⁽¹⁾, S. Mohamed⁽¹⁾, H. Boutallaka⁽²⁾, J.M. Phelip⁽³⁾, N. Williet⁽³⁾, (1) Saint-Étienne, (2) Rabat, MAROC, (3) Saint-Etienne
- P.116** Personnalisation des soins et de la (chrono)thérapie fondée sur la métrique automatisée des rythmes circadiens télémonitorés : évaluation intermédiaire chez des patients avec cancer du pancréas (PDAC) traités par mFOLFIRINOX (MultiDom, NCT04263948)
F. Levi⁽¹⁾, R. Balp⁽¹⁾, A. Ulusakarya⁽¹⁾, R. Bossevot⁽¹⁾, I. Hadjnaceur⁽¹⁾, X.M. Li⁽¹⁾, S. Dulong⁽¹⁾, D. Boudriche⁽¹⁾, E. Colle⁽¹⁾, A. Sa Cunha⁽¹⁾, R. Adam⁽¹⁾, B. Finkenstädt-Rand⁽²⁾, M. Bouchahda⁽¹⁾, P. Hammel⁽¹⁾, (1) Villejuif, (2) Warwick, ANGLETERRE
- P.117** Œsophagectomie mini-invasive hybride robot assistée versus œsophagectomie totalement mini-invasive robot assistée : début d'expérience dans un centre de moyen volume
A. Bourgeois⁽¹⁾, C. Honore⁽¹⁾, M. Gelli⁽¹⁾, I. Sourrouille⁽¹⁾, M. Neuberg⁽¹⁾, M. Flacs⁽²⁾, T. Albert Nguyen⁽¹⁾, E. Maienza⁽¹⁾, A. Houbiers⁽¹⁾, E. Giurgiu⁽¹⁾, E. Fernandez De Sevilla⁽¹⁾, M. Faron⁽¹⁾, L. Benhaim⁽¹⁾, (1) Villejuif, (2) Clichy-la-Garenne
- P.118** Chimiothérapie et transplantation de cellules souches autologues en traitement de maladie cœliaque réfractaires de type 2 et en prévention de lymphome T associés aux entéropathies (EATL)
O. Chatelanat, S. Khater, D. Sibon, J. Bruneau, T. Molina, L. Lhermitte, V. Asnafi, C. Brouzes, O. Hermine, C. Cellier (Paris)
- P.119** Prédiction de l'expression de PD-L1 sur scanner pré-thérapeutique dans une cohorte rétrospective de patients atteints d'adénocarcinome gastrique avancé
Y. Zemmour⁽¹⁾, P.H. Conze⁽²⁾, L. Lebeau⁽¹⁾, J.M. Goujon⁽¹⁾, T. Aparicio⁽³⁾, J.P. Tasu⁽¹⁾, D. Tougeron⁽¹⁾, V. Randrian⁽¹⁾, (1) Poitiers, (2) Brest, (3) Paris
- P.120** Traitements de 3^{ème} ligne de l'adénocarcinome du pancréas : une cohorte rétrospective
A. Tarabay⁽¹⁾, A. Gueiderikh⁽¹⁾, M. Abdelouahab⁽¹⁾, M.L. Tanguy⁽¹⁾, M. Valéry⁽¹⁾, D. Malka⁽²⁾, T. Pudlarz⁽²⁾, A. Fuerea⁽¹⁾, V. Boige⁽¹⁾, A. Hollebecque⁽¹⁾, M. Ducreux⁽¹⁾, A. Boileve⁽¹⁾, C. Smolenschi⁽¹⁾, (1) Villejuif, (2) Paris
- P.121** Impact de la dose-intensité relative chez les patients traités par gemcitabine-nab-paclitaxel en deuxième ligne et plus d'un adénocarcinome pancréatique avancé
L. Tagemouati, A. Grancher, A. Gillibert, V. Vernon, J. Hoba, D. Sefrioui, P. Michel, M. Duthéage, F. Di Fiore (Rouen)



POSTERS

Cancers autres (suite)

- P.122** Évaluation de l'efficacité et de la tolérance de la radiochimiothérapie dans les adénocarcinomes du pancréas localisés non résécables
L. Marie, A.C. Frin, A. Claren, X. Hébuterne, P. Chevallier, A. Saint (Nice)
- P.123** Efficacité de la thermoablation dans le cholangiocarcinome intra-hépatique
A. Briot⁽¹⁾, Y. Touchefeu⁽¹⁾, P. Giro⁽²⁾, (1) Nantes, (2) La Roche-sur-Yon
- P.124** Intérêt de l'examen TEP-IRM sur machine hybride dans la prise en charge des tumeurs neuroendocrines digestives
C. Abid, J. Tannoury, M. Uzzan, E. Reizine, S. Mulé, J. Chalaye, A. Luciani, E. Itti, I. Sobhani (Créteil)
- P.125** Gastrectomie robot assistée versus laparotomie : premiers résultats dans un centre de moyen volume
A. Bourgeois⁽¹⁾, C. Honore⁽¹⁾, M. Gelli⁽¹⁾, I. Sourrouille⁽¹⁾, M. Neuberg⁽¹⁾, M. Flacs⁽²⁾, T. Albert Nguyen⁽¹⁾, E. Maienza⁽¹⁾, A. Houbiers⁽¹⁾, E. Giurgiu⁽¹⁾, E. Fernandez De Sevilla⁽¹⁾, M. Faron⁽¹⁾, L. Benhaim⁽¹⁾, (1) Villejuif, (2) Clichy-la-Garenne
- P.126** La valeur pronostique de l'immunohistochimie au cours des lymphomes gastriques B à grandes cellules
G. Gharbi⁽¹⁾, A. Khsiba⁽¹⁾, M. Yakoubi⁽²⁾, A. Ben Mohamed⁽²⁾, M. Mahmoudi⁽¹⁾, E. Chelbi⁽¹⁾, M. Medhioub⁽¹⁾, L. Hamzaoui⁽¹⁾, M. Azouz⁽¹⁾, (1) Nabeul, TUNISIE, (2) Tunis, TUNISIE
- P.127** Prévalence des cancers digestifs au cours des maladies inflammatoires chroniques de l'intestin associées à la CSP
S. Kaouissi, A. Hmina, S. Mechhor, M. Cherkaoui, H. El Bacha, N. Benzoubeir, I. Errabih, (Rabat, MAROC)
- P.128** Etude épidémiologique et diagnostic étiologique des métastases hépatiques révélatrices
R. Chaouachi, E. Bel Hadj Mabrouk, A. Mensi, N. Trad, S. Ayadi, Y. Zaimi, Y. Said, L. Mouelhi (Tunis, TUNISIE)
- P.129** Evaluation de l'effet du gingembre (zingiber officinale) pour traiter les vomissements chimio-induits
J. Chouef, Z. Benbrahim, H. Medyouni, O. Talbi, K. Hinaje, H. El Hilali, C. Chbihi, L. Amaadour, K. Oualla, S. Arifi, N. Mellas (Fès, MAROC)
- P.130** Tumeurs stromales gastro-intestinales à Kinshasa (République Démocratique du Congo). Evaluation du risque de récurrence
T. Ndarabu, A. Tshimpi, T. Tshiswaka, T. Monsere, B. Lebwezé, F. Bokambandja, D. Baume, A. Kikwisina, J.J. Matimbo, C. Mbendi, J.P. Kimpiatu, B. Batumona, P. Ngoma (Kinshasa, CONGO (RDC))



POSTERS

Cancers autres (suite et fin)

- P.131** La dénutrition au cours des néoplasies gastro-œsophagiennes : apport de la jéjunostomie d'alimentation
A. Nciri⁽¹⁾, O.K. Sallem⁽¹⁾, M. Ben Abdelwahed⁽²⁾, M. Zakhama⁽¹⁾, I. Jemni⁽¹⁾, A. Sabbek⁽³⁾, R. Baklouti⁽¹⁾, A. Guediche⁽¹⁾, W. Bouhlef⁽¹⁾, M.H. Loghmari⁽¹⁾, N. Ben Chaaben⁽¹⁾, L. Safer⁽¹⁾, (1) Monastir, TUNISIE, (2) Tunis, TUNISIE, (3) Sousse, TUNISIE
- P.132** Prise en charge des tumeurs stromales gastro-intestinales dans un pays africain en développement
A.B. Fall, M.L. Bassène, M.P. Fall, S. Diallo, M.N. Gueye, I. Diallo, F. Fall, A. Yauck, D. Dia, (Dakar, SÉNÉGAL)
- P.133** Survie des patients avec un cholangiocarcinome après drainage endoscopique : à propos d'une série universitaire
D. Azzouzi, M. Borahma, F.Z. Chabib, M. Kadiri, C. Berhili, N. Lagdali, I. Benelbarhdadi, F.Z. Ajana (Rabat, MAROC)



POSTERS

Cancer colorectal

- P.134** Identification de nouveaux marqueurs diagnostiques du cancer colorectal dans les exosomes circulants : étude pilote (EXOSCOL01)
M. Barhoum, L. Ramont, O. Bouché, S. Brassart-Pasco, A. Dupont-Deshorgues, A. Thierry, L. Kanagaratnam, F. Ramaholimihaso, D. Botsen, C. Carlier, M. Brugel, M. Perrier (Reims)
- P.135** Immunothérapie dans le cancer colorectal MSI/dMMR non métastatique : étude rétrospective multicentrique de l'AGEO
C. Lemaire⁽¹⁾, J. Palle⁽¹⁾, A. Boileve⁽²⁾, C. Coutzac⁽¹⁾, P. Giroi⁽³⁾, M. Muller⁽⁴⁾, A. Cazelles⁽¹⁾, C. Gallois⁽¹⁾, J. Taïeb⁽¹⁾, G. Manceau⁽¹⁾, (1) Paris, (2) Villejuif, (3) La Roche-sur-Yon, (4) Nancy
- P.136** Caractéristiques cliniques et pronostiques des patients atteints d'un cancer colorectal métastatique KRAS G12c muté : une étude rétrospective, multicentrique française
C. Thibaut, A. Lopez (Nancy)
- P.137** Impact d'un courrier de rappel sur le suivi des personnes à haut risque de cancer colorectal par coloscopie après polypectomie
L. Vecchiato⁽¹⁾, M. Almeras⁽¹⁾, C. Exbrayat⁽²⁾, P. Soler-Michel⁽¹⁾, T. Ponchon⁽¹⁾, (1) Lyon, (2) Meylan
- P.138** Résécabilité des métastases hépatiques colorectales (MHCCR) avec aflibercept plus FOLFIRI : résultats d'une cohorte française prospective
D. Tougeron⁽¹⁾, F. Bibeau⁽²⁾, B. Chibaudei⁽³⁾, S. Kim⁽²⁾, T. Nguyen-Tan-Hong⁽⁴⁾, J.M. Phelip⁽⁵⁾, D. Mille⁽⁶⁾, M. Bouattour⁽⁷⁾, D. Tavan⁽⁸⁾, Y. Rinaldi⁽⁹⁾, T. Lecomte⁽¹⁰⁾, H. Perrier⁽⁹⁾, D. Spaeth⁽¹¹⁾, F.X. Caroli-Bosc⁽¹²⁾, J.P. Metges⁽¹³⁾, V. Hautefeuille⁽¹⁴⁾, M. Deslandres⁽¹⁵⁾, H. Caillou⁽¹⁶⁾, C. Geffriaud-Ricouard⁽¹⁷⁾, R. Mansar⁽²⁾, R. Adam⁽¹⁸⁾, (1) Poitiers, (2) Besançon, (3) Levallois-Perret, (4) Montbéliard, (5) Saint-Etienne, (6) Challes-les-Eaux, (7) Clichy-la-Garenne, (8) Lyon, (9) Marseille, (10) Tours, (11) Nancy, (12) Angers, (13) Brest, (14) Amiens, (15) Toulouse, (16) Floirac, (17) Gentilly, (18) Villejuif
- P.139** Métastases ganglionnaires rétropéritonéales d'origine colorectale : un traitement multimodal apporte-t-il un bénéfice ?
A. Houbiers, M.A. Bani, R. Barbe, J. Durand-Labrunie, V. Boige, C. Smolenschi, A. Hollebecque, Y. Menu, M. Ducreux, A. Boileve, E. Fernandez De Sevilla, L. Benhaim, I. Sourrouille, M. Gelli (Villejuif)
- P.140** Survie globale et survie sans progression des patients français atteints de cancer colorectal métastatique inclus dans l'étude PROMETCO
V. Bourgeois⁽¹⁾, L. Mineur⁽²⁾, M. Ben Abdelghani⁽³⁾, P. Michel⁽⁴⁾, A. Sullivan⁽⁵⁾, B. Chevallier⁽⁶⁾, A. Luu⁽⁶⁾, J.B. Bachet⁽⁷⁾, (1) Boulogne-sur-Mer, (2) Avignon, (3) Strasbourg, (4) Rouen, (5) Boston, ETATS-UNIS D'AMÉRIQUE, (6) Suresnes, (7) Paris
- P.141** Radiochimiothérapie adjuvante après résection endoscopique des cancers rectaux T1
F. Corre, A. Belle, J. Leroux, R. Coriat, L. Lellouche, M. Carpentier-Pourquier, S. Chaussade, M. Barret (Paris)
- P.142** Étude de transférabilité de seuil pour 3 tests de recherche de sang occulte dans les selles par méthode immunochimique dans un programme de dépistage du cancer colorectal
C. Ménard, R. Plantefève, M. Bonin, F. Corbin, J.D. Rousseau, J. Dubé, A. Caku (Sherbrooke, CANADA)

POSTERS

Cancer colorectal (suite)

- P.143** Les maladies hépatiques comme facteur de risque pour le dépistage précoce du cancer colorectal
D. Aillaud⁽¹⁾, R. Catalan⁽²⁾, R. Bhatia⁽³⁾, H. Manzano⁽⁴⁾, D. Marines⁽¹⁾, (1) Houston, ETATS-UNIS D'AMÉRIQUE, (2) San Pedro Garza García, MEXIQUE, (3) Austin, ETATS-UNIS D'AMÉRIQUE, (4) Puebla, MEXIQUE
- P.144** Risque de rechute dans le cancer colique localisé : paradoxe pronostique entre le stade II et le stade III
I. Barjij, B. Cherradi, N. Ghozali, A. Gourinda, K. Darif, M. Amzerin, F.Z. El M'rabet (Tanger, MAROC)
- P.145** Conséquence de la Covid-19 sur la prise en charge des patients atteints de cancer colorectal en Bretagne
M. Kermarrec⁽¹⁾, M. Robaszekiewicz⁽²⁾, M. Morvan⁽²⁾, K. Bideau⁽³⁾, J. Edeline⁽¹⁾, J. Brousse-Potocki⁽⁴⁾, D. Grasset⁽⁴⁾, S. Lambert⁽⁴⁾, J.P. Metges⁽²⁾, A. Langlois⁽⁵⁾, C. Pourchasse⁽⁶⁾, R. Desgrippes⁽⁵⁾, (1) Rennes, (2) Brest, (3) Quimper, (4) Vannes, (5) Saint-Malo, (6) Lorient
- P.146** Sensibilité du test immunologique dans la détection des cancers invasifs dans le cadre du programme de dépistage du cancer colorectal
M. Lhotte⁽¹⁾, M. Osman⁽¹⁾, F. Poncet⁽²⁾, P. Delafosse⁽²⁾, C. Exbrayat⁽¹⁾, (1) Meylan, (2) Grenoble
- P.147** Intérêt et faisabilité d'une évaluation et d'une prise en charge nutritionnelle précoce et multidisciplinaire chez les patients ayant un cancer
A.C. Paepegaey⁽¹⁾, M. Beguniot⁽¹⁾, J. Hermann⁽¹⁾, E. Le Roy Feret⁽¹⁾, E. Caron⁽¹⁾, M. Galeas⁽¹⁾, F. Magne⁽¹⁾, C. Gaulier⁽¹⁾, A.L. Proust⁽¹⁾, S. Magne⁽¹⁾, L. Paradisi-Prieur⁽¹⁾, M.A. Guillaumot⁽²⁾, E. Cornu⁽¹⁾, (1) Villeurbanne, (2) Paris
- P.148** Quand faut-il faire une cœlioscopie exploratrice pour identifier une carcinose péritonéale chez un patient opéré d'un cancer du côlon à risque de récurrence : à un an ou à 6 mois ? Décision selon un nomogramme
J. Fawazi⁽¹⁾, M. Pocard⁽¹⁾, G. Liberale⁽²⁾, C. Eveno⁽³⁾, B. Malgras⁽⁴⁾, L. Sideris⁽⁵⁾, M. Hubner⁽⁶⁾, C. Sabbagh⁽⁷⁾, O. Sgarbura⁽⁸⁾, A. Taïbi⁽⁹⁾, C. Hobeika⁽¹⁾, (1) Paris, (2) Bruxelles, BELGIQUE, (3) Lille, (4) Saint-Mandé, (5) Montréal, CANADA, (6) Lausanne, SUISSE, (7) Amiens, (8) Montpellier, (9) Limoges
- P.149** Etude rétrospective et monocentrique évaluant les données en situation de vie réelle du traitement néo-adjuvant total chez des patients opérés d'un adénocarcinome du rectum localement avancé
E. Pollien⁽¹⁾, H. Meillat⁽¹⁾, F. Poizat⁽¹⁾, M. Tyrant⁽¹⁾, V. De Luca⁽¹⁾, E. Loir⁽¹⁾, S. Dermeche⁽¹⁾, M. Guenole⁽¹⁾, C. Nicolas⁽¹⁾, D. Dano⁽¹⁾, J.E. Saadoun⁽¹⁾, C. de la Fouchardière⁽²⁾, M. Dazza⁽³⁾, S. Launay⁽¹⁾, B. Chanez⁽¹⁾, Y. Belhadji⁽¹⁾, B. Lelong⁽¹⁾, C. de Chaisemartin⁽¹⁾, E. Mitry⁽¹⁾, (1) Marseille, (2) Lyon, (3) Rouen
- P.150** Evaluation de la mise en place de la commande en ligne sur le dépistage organisé du cancer colorectal
C. Saléry⁽¹⁾, L. Vecchiato⁽²⁾, M. Lhotte⁽³⁾, M. Almeras⁽²⁾, A. Mbvoumi Nloh⁽²⁾, C. Exbrayat⁽³⁾, P. Soler-Michel⁽²⁾, (1) Valence, (2) Lyon, (3) Meylan



POSTERS

Cancer colorectal (suite et fin)

- P.151** Dépistage du cancer colorectal des individus à haut risque dans l'Essonne : une étude observationnelle rétrospective
S. Mir⁽¹⁾, J. Bardes⁽¹⁾, L. Josseran⁽²⁾, D. Lamarque⁽³⁾, S. Gautier⁽²⁾, (1) Paris, (2) Garches, (3) Boulogne-Billancourt
- P.152** Analyse et survie des patients atteints d'un cancer colorectal en fonction du motif d'exclusion du dépistage organisé entre 2016 et 2019 dans un département français
Y. Debuc⁽¹⁾, M. Morvan⁽¹⁾, M. Canevet⁽¹⁾, J. Brousse-Potocki⁽²⁾, T. Kermarrec⁽¹⁾, S. Bouzeloc⁽¹⁾, M. Robaszekiewicz⁽¹⁾, N. Reboux⁽¹⁾, L. Quénehervé⁽³⁾, J.B. Nousbaum⁽¹⁾, (1) Brest, (2) Vannes, (3) Nantes
- P.153** Les facteurs associés à la survenue d'un syndrome de résection antérieure du rectum (LARS)
C. Ben Mehrez⁽¹⁾, A. Nakhli⁽²⁾, S. Hamza⁽³⁾, N. Hemdani⁽²⁾, Z. Benzarti⁽¹⁾, B. Bouchabou⁽²⁾, R. Ennaifer⁽²⁾, (1) Tunis, TUNISIE, (2) La Marsa, TUNISIE, (3) Ariana, TUNISIE
- P.154** Impact de la pandémie de la Covid-19 sur les temps d'attente et la présence de lésions cliniquement significatives à la colonoscopie
A. Barkun⁽¹⁾, M. Bardou⁽²⁾, D.H. Kim⁽¹⁾, G. Milky⁽¹⁾, P. Stanowski⁽¹⁾, O. Geraci⁽¹⁾, M. Martel⁽¹⁾, C. Ménard⁽³⁾, D. Von Renteln⁽¹⁾, (1) Montréal, CANADA, (2) Dijon, (3) Sherbrooke, CANADA
- P.155** Performance du test immunochimique fécal (FIT) dans le dépistage du cancer colorectal : résultats préliminaires d'un programme pilote régional de dépistage en Roumanie
M. Mănuć, B. Cotruta, I. Bancila, T. Manuc, C. Ciora, G. Becheanu, M. Dumbrava, C. Ungurean, M.M. Diculescu, E. Milanesi, C. Gheorghe (Bucarest, ROUMANIE)
- P.156** Impact des nouvelles stratégies de remise du kit de dépistage du cancer colorectal sur la participation des nouveaux entrants franciliens en 2022
C. Vincelet⁽¹⁾, H. Ait Hadad⁽²⁾, H. Delattre⁽³⁾, A. Koivogui⁽⁴⁾, T. Le Trung⁽⁵⁾, A. Bernoux⁽⁶⁾, G. Abihsera⁽⁷⁾, J. Nicolet⁽⁸⁾, (1) Le Chesnay, (2) Lieusaint, (3) Nanterre, (4) Bondy, (5) Cergy, (6) Fontenay-lès-Briis, (7) Joinville-le-Pont, (8) Paris
- P.157** Programme pilote régional de dépistage du cancer colorectal en Roumanie : données sur le test immunochimique fécal quantitatif (FIT)
M. Mănuć, B. Cotruta⁽¹⁾, C. Ungurean⁽¹⁾, T. Manuc⁽¹⁾, E. Milanesi⁽¹⁾, D. Gheonea⁽²⁾, D. Eugen⁽³⁾, M. Jinga⁽¹⁾, C. Gheorghe⁽¹⁾, (1) Bucarest, ROUMANIE, (2) Craiova, ROUMANIE, (3) Constanța, ROUMANIE
- P.158** Choix du traitement adjuvant basé sur l'analyse de l'ADN tumoral circulant chez des patients avec un cancer colorectal de stade III
L. Benhaim⁽¹⁾, M. Ducreux⁽¹⁾, V. Pezzella⁽²⁾, L. Monard⁽²⁾, S. Gourgou⁽³⁾, V. Taly⁽⁴⁾, C. Lepage⁽⁵⁾, P. Laurent-Puig⁽⁶⁾, J. Taïeb⁽⁷⁾, (1) Villejuif, (2) Paris, (3) Montpellier, (4) Avignon, (5) Dijon
- P.159** L'intérêt pronostique des biomarqueurs sériques dans les cancers colorectaux
S. Zaouga⁽¹⁾, H. Sawsen⁽²⁾, E. Slama⁽²⁾, H. Elloumi⁽³⁾, S. Ben Hamida⁽²⁾, I. Cheikh⁽³⁾, (1) Monastir, TUNISIE, (2) Tunis, TUNISIE, (3) Bizerte, TUNISIE



POSTERS

Coloproctologie

- P.160** Efficacité et morbidité de la toxine botulique A dans le traitement de la fissure anale chronique : étude prospective
C. Helis⁽¹⁾, R. Mabizan⁽²⁾, F.Z. Hamour⁽²⁾, (1) Djelfa, ALGÉRIE, (2) Alger, ALGÉRIE
- P.161** Ligature élastique dans la maladie hémorroïdaire interne de l'adulte : efficacité et facteurs prédictifs d'échec
K. Babbou⁽¹⁾, B. Bouchabou⁽²⁾, A. Nakhli⁽²⁾, N. Hemdani⁽²⁾, Z. Benzarti⁽¹⁾, R. Ennaifer⁽²⁾, (1) Tunis, TUNISIE, (2) La Marsa, TUNISIE
- P.162** Milligan et Morgan dans la PEC de la maladie hémorroïdaire : expérience d'unité de proctologie
A. Hmina, S. Kaouissi, S. Mechhor, M. Cherkaoui, H. El Bacha, N. Benzoubeir, I. Errabih, (Rabat , MAROC)
- P.163** La tuberculose ano-périnéale : difficultés diagnostiques et thérapeutiques (à propos de 12 cas)
H.H. Abakar, W. Hliwa, F.Z. Elrhaoussi, M. Tahiri, F. Haddad, A. Bellabah, W. Badre (Casablanca, MAROC)
- P.164** Anti-inflammatoires non stéroïdiens et pathologie suppurative périanale, quel impact ?
A. El Azhari, M. Safdi, W. Hliwa, F.Z. Elrhaoussi, M. Tahiri, F. Haddad, A. Bellabah, W. Badre (Casablanca, MAROC)
- P.165** Périnée polyfistuleux : quel apport de la coloscopie dans le bilan étiologique ?
Z. Boukhal, F. Haddad, F.Z. Elrhaoussi, M. Tahiri, W. Hliwa, A. Bellabah, W. Badre (Casablanca, MAROC)
- P.166** Le mésusage des antibiotiques dans la prise en charge des abcès périanaux
M. Safdi, A. El Azhari, W. Hliwa, F.Z. Elrhaoussi, M. Tahiri, F. Haddad, A. Bellabah, W. Badre (Casablanca, MAROC)
- P.167** Intérêt de la coloscopie au cours de la constipation : étude comparative selon l'âge
F. Ait Iken⁽¹⁾, R. Chaïbi⁽¹⁾, I. Mouslim⁽¹⁾, S. Hdiye, C. Jioua⁽¹⁾, J.Y. Bangda Ekanga⁽¹⁾, A. Benhamdane⁽¹⁾, T. Addajoui⁽¹⁾, R. Berraida⁽¹⁾, S. Mrabti⁽¹⁾, I. El Koti⁽¹⁾, F. Rouibaa⁽²⁾, H. Seddik⁽¹⁾, (1) Rabat, MAROC, (2) Casablanca, MAROC
- P.168** Les proctalgies aiguës dans un service de gastroentérologie : aspects épidémiologiques, cliniques et thérapeutiques
Z. Boukhal, W. Hliwa, F.Z. Elrhaoussi, M. Tahiri, F. Haddad, A. Bellabah, W. Badre (Casablanca, MAROC)



POSTERS

Endoscopie bilio-pancréatique

- P.169** Le drainage biliaire endoscopique dans le traitement palliatif des tumeurs de Klatskin : résultats et facteurs associés au succès ou à l'échec
F. Ait Iken⁽¹⁾, S. Hdiye, R. Chaibi⁽¹⁾, I. Mouslim⁽¹⁾, A. Benhamdane⁽¹⁾, T. Addajou⁽¹⁾, R. Berraida⁽¹⁾, S. Mrabti⁽¹⁾, I. El Koti⁽¹⁾, F. Rouibaa⁽²⁾, H. Seddik⁽¹⁾, (1) Rabat, MAROC, (2) Casablanca, MAROC
- P.170** Facteurs associés au succès du traitement endoscopique des gros calculs et de l'empierrement cholédocien : résultats d'une étude de 20 ans
J. Benass⁽¹⁾, C. Jioua⁽¹⁾, A. Benhamdane⁽¹⁾, T. Addajou⁽¹⁾, J.Y. Bangda Ekanga⁽¹⁾, I. Mouslim⁽¹⁾, S. Mrabti⁽¹⁾, R. Berraida⁽¹⁾, I. El Koti⁽¹⁾, F. Rouibaa⁽²⁾, H. Seddik⁽¹⁾, (1) Rabat, MAROC, (2) Casablanca, MAROC
- P.171** Mise en place de la CPRE après une année de formation intensive : bilan de l'activité
A. Aboikoni⁽¹⁾, M. Zappa⁽¹⁾, M. Alogo⁽¹⁾, A. Becar⁽¹⁾, M. Wallyn⁽²⁾, D. Louvel⁽¹⁾, A. Belle⁽³⁾, (1) Cayenne, FRANCE (GUYANE FRANÇAISE), (2) Toulouse, (3) Paris
- P.172** Traitement endoscopique des kystes hydatiques du foie fistulisés dans les voies biliaires : expérience d'un CHU
S. Salim⁽¹⁾, A.F.Z. Mejait⁽²⁾, A. Lamine⁽¹⁾, M. Lahlali⁽¹⁾, H. Abid⁽¹⁾, A. El Mekkaoui⁽¹⁾, M. El Yousfi⁽¹⁾, S.A. Ibrahim⁽¹⁾, M. El Abkari⁽¹⁾, D.A. Benajah⁽¹⁾, N. Lahmidani⁽¹⁾, (1) Fès, MAROC, (2) Paris
- P.173** Facteurs prédictifs d'échec du cathétérisme biliaire
R. Limam, M. Ben Abdelwahed, N. Ben Chaaben, H. Bouhlel, I. Jemni, R. Baklouti, M. Zakhama, A. Guediche, A. Sabbek, W. Bouhlel, M.H. Lohgmari, L. Safer (Monastir, TUNISIE)
- P.174** La papille péridiverticulaire est-elle un facteur d'échec du cathétérisme de la voie biliaire principale ?
H. Sawsen⁽¹⁾, M. Medhioub⁽²⁾, A. Khsiba⁽²⁾, A. Ben Mohamed⁽¹⁾, M. Mahmoudi⁽²⁾, M. Yakoubi⁽¹⁾, G. Gharbi⁽¹⁾, L. Hamzaoui⁽²⁾, M. Azouz⁽²⁾, (1) Tunis, TUNISIE, (2) Nabeul, TUNISIE
- P.175** Apport de la CPRE dans la pathologie lithiasique chez le sujet âgé de plus de 75 ans
I. Mouslim⁽¹⁾, R. Chaibi⁽¹⁾, F. Ait Iken⁽¹⁾, A. Benhamdane⁽¹⁾, J. Benass⁽¹⁾, T. Addajou⁽¹⁾, R. Berraida⁽¹⁾, S. Mrabti⁽¹⁾, I. El Koti⁽¹⁾, F. Rouibaa⁽²⁾, H. Seddik⁽¹⁾, (1) Rabat, MAROC, (2) Casablanca, MAROC
- P.176** Impact du délai des examens morphologiques sur les résultats du traitement endoscopique des petits calculs de la voie biliaire principale
H. Sawsen⁽¹⁾, M. Medhioub⁽²⁾, M. Mahmoudi⁽²⁾, M. Yakoubi⁽¹⁾, A. Khsiba⁽²⁾, A. Ben Mohamed⁽¹⁾, G. Gharbi⁽¹⁾, L. Hamzaoui⁽²⁾, M. Azouz⁽²⁾, (1) Tunis, TUNISIE, (2) Nabeul, TUNISIE
- P.177** Aspects endoscopiques et anatomopathologiques des lésions ampullaires
R. Zmerli, M. Ghanem, S. Hafi, H. Ben Abdallah, S. Bizid, R. Bouai, M.N. Abdelli (Tunis, TUNISIE)



POSTERS

Endoscopie bilio-pancréatique (*suite et fin*)

- P.178** Est-ce que l'aspiration à l'aiguille fine sous écho-endoscopie est toujours rentable dans le diagnostic histologique des masses pancréatiques et quels sont les facteurs influençant sa rentabilité ?
Expérience d'un centre hospitalier marocain
H. Elommal, O. El Mqaddem, C. Mehdaoui, H. Koulali, A. Zazour, G. Kharrasse, Z. Ismaili (Oujda, MAROC)
- P.179** L'ampullectomie endoscopique : expérience d'un centre
S. Bostani, M. Ghanem, Y. El Mouldi, K. Boughoula, S. Bizid, H. Ben Abdallah, R. Bouali, M.N. Abdelli (Tunis, TUNISIE)
- P.180** Intérêt de l'écho-endoscopie dans les dilatations de la voie biliaire principale sans obstacle visible sur imagerie conventionnelle
A. Mouffak, M. Salihoun, M. Acharki, I. Serraj, N. Kabbaj, (Rabat, MAROC)



POSTERS

Endoscopie du tube digestif

- P.181** Rapport urée/créatinine prédicteur de l'origine haute ou basse du méléna : étude prospective
K. Gharbi, M.A. Lkousse (Marrakech, MAROC)
- P.182** L'apport de la coloscopie chez les patients atteints de la spondylarthrite ankylosante : à propos de 173 cas
F. Benahsin, M. Lahlali, A. Lamine, N. Lahmidani, A. El Mekkaoui, M. El Yousfi, D.A. Benajah, S.A. Ibrahim, M. El Abkari, H. Abid (Fès, MAROC)
- P.183** Evaluation de la technique d'amarrage par clip après surélévation et incision muqueuse dans la prévention de la migration de prothèse œsophagienne
A. Darnaude⁽¹⁾, C. Gomercic⁽¹⁾, J. Boulant⁽²⁾, G. Vanbiervliet⁽¹⁾, (1) Nice, (2) Grasse
- P.184** Les caractéristiques des images de cuvette prédisent la préparation colique avant la colonoscopie
L. Amer, N. Kaouk, M. Khanfour, T. Yaacoub, R. Slim, J. Amara, K. Honein, E. Mikhael, S. El Helou, E. Mahfouz, C. Yaghi (Beyrouth, LIBAN)
- P.185** Étude rétrospective évaluant l'apport de l'intelligence artificielle et d'une nouvelle génération d'endoscopes sur le taux d'adénome d'un centre d'endoscopie
J. Lacroute, J. Huppertz, B. Dirrenberger, A. Derlon, P. Lévy, I. Tchoumak, O. Gronier (Strasbourg)
- P.186** Hémorragie par rupture de varices gastriques : facteurs de risque de récidence hémorragique après injection de colle biologique
A. Gnaba, A. Sabbek, R. Tababi, H. Bouhlel, M. Mabrouk, M. Ben Abdelwahed, I. Jemni, R. Baklouti, M. Zakhama, W. Bouhlel, A. Guediche, N. Ben Chaaben, M.H. Loghmani, L. Safer (Monastir, TUNISIE)
- P.187** Evaluation de l'efficacité comparée de la capsule gastrique pilotée par champ magnétique et de l'endoscopie œso-gastroduodénale
T.N. Berea⁽¹⁾, L. Lellouche⁽¹⁾, A. Assaf⁽¹⁾, F. Corre⁽¹⁾, J. Leroux⁽²⁾, A. Belle⁽¹⁾, M. Barret⁽¹⁾, S. Chaussade⁽¹⁾, R. Coriat⁽¹⁾, (1) Paris, (2) Rouen
- P.188** L'effet weekend a un impact péjoratif sur l'évolution des hémorragies digestives hautes non variqueuses : mythe ou réalité ?
S. Riahi⁽¹⁾, M. Ayari⁽²⁾, Z.E.I. Abdelaali⁽²⁾, T. Jomni⁽²⁾, H. Douggui⁽²⁾, (1) Tunis, TUNISIE, (2) La Marsa, TUNISIE
- P.189** Évaluation de la santé mentale du personnel des unités d'endoscopie digestive des villes de xxx et de xxx en contexte de la pandémie de la Covid-19
E. Bella, O. Kanga, M. Tombedi, S.M. Biwole, M.P. Kowo, O. Njoya, F. Ankouane, (Yaoundé, CAMEROUN)
- P.190** Quel est l'apport des prothèses duodénales partiellement couvertes extirpables dans les sténoses bénignes ou indéterminées ? Expérience d'un centre d'endoscopie interventionnelle : à propos de 18 cas
R. Mairin, J.P. Ratone, M. Giovannini, F. Caillol, S. Hoibian, Y. Dahel (Marseille)



POSTERS

Endoscopie du tube digestif (suite)

- P.191** L'apport de l'intelligence artificielle dans la classification des polypes et leurs prises en charges thérapeutiques
S. Salhani⁽¹⁾, L. El Rharbaoui⁽¹⁾, N. Al Maimouni⁽¹⁾, H. Ouaya⁽²⁾, H. Meyiz⁽¹⁾, I. Mellouki⁽¹⁾, (1) Tanger, MAROC, (2) Marrakech, MAROC
- P.192** Intérêt de la simulation endoscopique dans l'amélioration des performances des internes avant le passage de pratique sur un vrai patient
N. El Khamlichi, R. Ajana, Y. Ait Ahmed, H. Ouaya, H. Meyiz, I. Mellouki (Tanger, MAROC)
- P.193** Activité de pose de gastrostomies pour administration de gel intéraitinal de lévodopa carbidopa chez les patients atteints de maladie de Parkinson avancée au stade de complications motrices
J. Coelho, A. Meneret., I. Popa, L. Mantisi, H. Letrillart., D. Grabli, X. Amiot (Paris)
- P.194** L'adhérence des patients à la surveillance par coloscopie après résection endoscopique des polypes colorectaux et les facteurs associés à la perte de suivi
M. Aouroud, H. Aouroud, A. N'Khaili, F.E. Lairani, O. Nacir, A. Ait Errami, S. Oubaha, S. Zouhour, K. Krati (Marrakech, MAROC)
- P.195** Rôle de l'écho-endoscopie dans le diagnostic de lésions sous-muqueuses gastro-intestinales
R. Zmerli, M. Ghanem, S. Bizid, H. Ben Abdallah, R. Bouali, M.N. Abdelli (Tunis, TUNISIE)
- P.196** Intérêt et applicabilité des critères de l'EPAGE (European Panel on the Appropriateness of Gastrointestinal Endoscopy) dans l'indication de l'endoscopie digestive haute
R. Jemai⁽¹⁾, W. Dahmani⁽²⁾, E. Souilem⁽³⁾, N. Elleuch⁽²⁾, A. Hammami⁽²⁾, A. Ben Slama⁽²⁾, M. Ksaa⁽²⁾, A. Braham⁽²⁾, S. Ajmi⁽²⁾, H. Jaziri⁽²⁾, A. Jmaa⁽²⁾, (1) Manouba, TUNISIE, (2) Sousse, TUNISIE, (3) Monastir, TUNISIE
- P.197** Complications de la gastrostomie percutanée endoscopique : prévalence et facteurs de risque
M. Mabrouk⁽¹⁾, H. Bouhlel⁽²⁾, M. Ben Abdelwahed⁽²⁾, S. Fyras⁽²⁾, I. Jemni⁽¹⁾, M. Zakhama⁽¹⁾, A. Guediche⁽¹⁾, M.H. Loghmani⁽¹⁾, N. Ben Chaaben⁽¹⁾, L. Safer⁽¹⁾, (1) Monastir, TUNISIE, (2) Tunis, TUNISIE
- P.198** Apport de la vidéocapsule endoscopique PillCam™ SB 3 dans le cadre des hémorragies digestives
C. Khyat, M. Salihoun, I. Serraj, F. Bouhamou, N. Kabbaj (Rabat, MAROC)
- P.199** Evaluation de l'apprentissage par la simulation procédurale en endoscopie digestive diagnostique
M. Aouroud, H. Aouroud, N. El Azzam, F.E. Lairani, O. Nacir, A. Ait Errami, S. Oubaha, S. Zouhour, K. Krati (Marrakech, MAROC)
- P.200** Différence en termes de détection des lésions pré-néoplasiques et/ou néoplasiques entre endoscopistes expérimentés et novices
S. Bostani⁽¹⁾, A. Nakhli⁽²⁾, A. Jerbi⁽¹⁾, N. Hemdani⁽²⁾, B. Bouchabou⁽²⁾, Z. Benzarti⁽¹⁾, R. Ennaifer⁽²⁾, (1) Tunis, TUNISIE, (2) La Marsa, TUNISIE



POSTERS

Endoscopie du tube digestif (suite)

- P.201** Impact de l'information du patient avant la réalisation d'une endoscopie digestive haute
C. El Manjra, I. Bounouar, F.E. Lairani, O. Nacir, A. Ait Errami, S. Oubaha, Z. Samlani, K. Krati (Marrakech, MAROC)
- P.202** Que font les médecins généralistes devant une anémie ferriprive ?
F. Toumi, S. Touil, M. Tahiri, F.Z. Elrhaoussi, F. Haddad, W. Hliwa, A. Bellabah, W. Badre (Casablanca, MAROC)
- P.203** Analyse de la survie des patients âgés atteints d'hémorragie digestive, en gériatrie et en HGE dans un CHU
A. Le Houarno⁽¹⁾, M. Paccalin⁽²⁾, C. Silvain⁽²⁾, E. Liuu⁽²⁾, R. Olivier⁽²⁾, (1) Niort, (2) Poitiers
- P.204** Intérêt de la phytothérapie dans la tolérance de l'endoscopie digestive haute sans sédation : résultats préliminaires d'une étude contrôlée randomisée
A. Medhioub⁽¹⁾, Y. Fradi⁽¹⁾, A. Nakhli⁽¹⁾, N. Hemdani⁽¹⁾, Z. Benzarti⁽¹⁾, B. Bouchabou⁽²⁾, R. Ennaifer⁽¹⁾, (1) Tunis, TUNISIE, (2) La Marsa, TUNISIE
- P.205** Peut-on prévoir la survenue de chute d'escarre post-ligature des varices œsophagiennes (LVO) ?
M. Aouroud, A. N'Khaili, H. Aouroud, O. Nacir, F.E. Lairani, A. Ait Errami, S. Oubaha, S. Zouhour, K. Krati (Marrakech, MAROC)
- P.206** Exploration des diarrhées chroniques : concordance entre les aspects endoscopiques et les résultats des biopsies coliques systématiques
J. Rizkou, M. Aouroud, N. El Azzam, F.E. Lairani, O. Nacir, A. Ait Errami, S. Oubaha, S. Zouhour, K. Krati (Marrakech, MAROC)
- P.207** Existe-il des facteurs prédictifs de la présence des polypes colorectaux ?
S. Hdiye⁽¹⁾, R. Chaïbi⁽¹⁾, A. Benhamdane⁽¹⁾, T. Addajou⁽¹⁾, S. Mrabti⁽¹⁾, R. Berraida⁽¹⁾, I. El Koti⁽¹⁾, F. Rouibaa⁽²⁾, H. Seddik⁽¹⁾, (1) Rabat, MAROC, (2) Casablanca, MAROC
- P.208** Apport de la gastroscopie dans les hémorragies digestives hautes d'origine non variqueuses et facteurs prédictifs de nécessité d'un traitement endoscopique
F. Ait Iken⁽¹⁾, I. Mouslim⁽¹⁾, S. Hdiye, R. Chaïbi⁽¹⁾, J.Y. Bangda Ekanga⁽¹⁾, C. Jioua⁽¹⁾, A. Benhamdane⁽¹⁾, T. Addajou⁽¹⁾, R. Berraida⁽¹⁾, S. Mrabti⁽¹⁾, I. El Koti⁽¹⁾, F. Rouibaa⁽²⁾, H. Seddik⁽¹⁾, (1) Rabat, MAROC, (2) Casablanca, MAROC
- P.209** Comorbidités et facteurs de risques des hémorragies digestives sur angiodysplasie
A. Bouayad, M. Cheker, M. Lahlali, A. Lamine, H. Abid, M. El Yousfi, A. El Mekkaoui, D.A. Benajah, S.A. Ibrahim, M. El Abkari, N. Lahmidani (Fès, MAROC)
- P.210** Hémorragie digestive haute qui soigner en ambulatoire ?
Y. Gharbi (Cefalù, ITALIE)
- P.211** Quels sont les facteurs qui augmentent le taux de détection des polypes recto-coliques ? Expérience d'une unité d'endoscopie digestive
O. Ghanne, O. M'solli, S. Ben Amor, M. Trimech (Monastir, TUNISIE)



POSTERS

Endoscopie du tube digestif (suite)

- P.212** Facteurs prédictifs de la résection complète des gros polypes recto-coliques
S. Chtioui⁽¹⁾, M. Medhioub⁽¹⁾, A. Khsiba⁽¹⁾, M. Mahmoudi⁽¹⁾, A. Ben Mohamed⁽¹⁾, M. Yakoubi⁽²⁾, L. Hamzaoui⁽¹⁾, M. Azouz⁽¹⁾, (1) Nabeul, TUNISIE, (2) Tunis, TUNISIE
- P.213** Hémorragie gastro-intestinale haute aiguë de l'adulte : aspects épidémiologiques, étiologiques et thérapeutiques à propos d'une série marocaine
R. Boukhraiss, M. Borahma, F.Z. Chabib, I. Benelbarhdadi, F.Z. Ajana (Rabat, MAROC)
- P.214** Profils évolutifs des ulcères bulbaires sténosants
A. Bouayad, M. Cheker, M. Lahlali, A. Lamine, H. Abid, M. El Yousfi, A. El Mekkaoui, D.A. Benajah, S.A. Ibrahim, M. El Abkari, N. Lahmidani (Fès, MAROC)
- P.215** Apport de la coloscopie en cas de rectorragie : étude comparative en fonction de l'âge
O. Ghannei, O. M'solli, S. Ben Amor, M. Trimech (Monastir, TUNISIE)
- P.216** Hémorragies digestives du sujet âgé : anticoagulants ou pas anticoagulants ?
D. Ibn Majdoub Hassani, A. Lamine, M. Lahlali, N. Lahmidani, A. El Mekkaoui, M. El Yousfi, D.A. Benajah, S.A. Ibrahim, M. El Abkari, H. Abid (Fès, MAROC)
- P.217** L'intérêt des biopsies étagées lors d'une coloscopie normale chez les patients ayant une de diarrhée chronique
N. Ammar, L. Mnif, H. Gdoura, H. Mohamed Vall, L. Chtourou, M. Moalla, A. Amouri, M. Boudabbous, N. Tahri (Sfax, TUNISIE)
- P.218** Particularités de l'hémorragie digestive haute chez les patients sous antithrombotiques : étude prospective
J. Benass⁽¹⁾, C. Jioua⁽¹⁾, A. Benhamdane⁽¹⁾, T. Addajou⁽¹⁾, I. Mouslim⁽¹⁾, J.Y. Bangda Ekanga⁽¹⁾, S. Mrabti⁽¹⁾, R. Berraida⁽¹⁾, I. El Koti⁽¹⁾, F. Rouibaa⁽²⁾, H. Seddik⁽¹⁾, (1) Rabat, MAROC, (2) Casablanca, MAROC
- P.219** Facteurs associés à une coloscopie incomplète
J.Y. Bangda Ekanga, A. Benhamdane, R. Chaibi, T. Addajou, S. Mrabti, I. El Koti, H. Seddik (Rabat, MAROC)
- P.220** Peut-on prédire un résultat pathologique lors d'une coloscopie ?
R. Chaibi⁽¹⁾, S. Hdiye, I. Mouslim⁽¹⁾, F. Ait Iken⁽¹⁾, A. Benhamdane⁽¹⁾, C. Jioua⁽¹⁾, J.Y. Bangda Ekanga⁽¹⁾, T. Addajou⁽¹⁾, S. Mrabti⁽¹⁾, R. Berraida⁽¹⁾, I. El Koti⁽¹⁾, F. Rouibaa⁽²⁾, A. Benkirane⁽¹⁾, H. Seddik⁽¹⁾, (1) Rabat, MAROC, (2) Casablanca, MAROC
- P.221** Morbidité de la ligature élastique des varices œsophagiennes : expérience monocentrique
C. El Manjra, I. Bounouar, F.E. Lairani, O. Nacir, A. Ait Errami, S. Oubaha, Z. Samlani, K. Krati (Marrakech, MAROC)



POSTERS

Endoscopie du tube digestif (suite)

- P.222** Profil épidémiologique, clinique et évolutif des hémorragies digestives au cours du surdosage en AVK
M.A. Dhiflaoui⁽¹⁾, H. Jaziri⁽²⁾, W. Dahmani⁽²⁾, S. Hamdi⁽¹⁾, A. Hassine⁽¹⁾, M. Mhadhebi⁽¹⁾, A. Hammami⁽²⁾, A. Ben Slama⁽²⁾, M. Ksiaa⁽²⁾, A. Braham⁽²⁾, N. Elleuch⁽²⁾, A. Jmaa⁽²⁾, (1) Kairouan, TUNISIE, (2) Sousse, TUNISIE
- P.223** Les angiodysplasies digestives : aspects diagnostique et thérapeutique
O.A. Yangba Kalebanga, B. Kouwakanou, N. Cheikh, F.E. Lairani, A. Ait Errami, S. Oubaha, S. Zouhour, K. Krati (Marrakech, MAROC)
- P.224** Hémorragie digestive basse : quelles particularités dans la coloscopie chez les sujets âgés de plus de 50 ans ?
K. Attaqi, S. Riffi Tamsamani, W. Boukamza, I. El Fadli, H. Ouaya, H. Meyiz, I. Mellouki (Tanger, MAROC)
- P.225** Pertinence des biopsies iléo-coliques systématiques chez les patients ayant une diarrhée chronique avec une coloscopie normale
S. Hamouda⁽¹⁾, M. Ben Abdelwahed⁽²⁾, R. Limam⁽²⁾, R. Baklouti⁽¹⁾, I. Jemni⁽¹⁾, M. Zakhama⁽¹⁾, W. Bouhlel⁽³⁾, A. Sabbek⁽³⁾, A. Guediche⁽¹⁾, N. Ben Chaaben⁽¹⁾, M.H. Loghmani⁽¹⁾, L. Safer⁽¹⁾, (1) Monastir, TUNISIE, (2) Tunis, TUNISIE, (3) Sousse, TUNISIE
- P.226** Hémorragie digestive haute chez le cirrhotique révélant un ulcère gastro-duodénal
F.A. Mezouari, F. Haddad, F.Z. Elrhaoussi, M. Tahiri, W. Hliwa, A. Bellabah, W. Badre (Casablanca, MAROC)
- P.227** Iléite nodulaire isolée : faut-il toujours biopsier ?
R. Limam, A. Guediche, S. Ben Jemia, R. Baklouti, I. Jemni, M. Ben Abdelwahed, A. Sabbek, M. Zakhama, W. Bouhlel, A. Rhaïem, N. Ben Chaaben, M.H. Loghmani, L. Safer (Monastir, TUNISIE)
- P.228** L'hémorragie digestive haute chez les patients en insuffisance rénale chronique : quelles particularités ?
A. Mouffak, M. Salihoun, F. Bouhamou, M. Acharki, I. Serraj, N. Kabbaj, (Rabat, MAROC)
- P.229** Quel est l'apport de la coloscopie dans les mélénas chez les patients avec une fibroscopie œso-gastroduodenale normale ?
I. Mouslim⁽¹⁾, S. Hdiye⁽¹⁾, R. Chaïbi⁽¹⁾, A. Benhamdane⁽¹⁾, T. Addajou⁽¹⁾, C. Jioua⁽¹⁾, R. Berraida⁽¹⁾, S. Mrabti⁽¹⁾, I. El Koti⁽¹⁾, F. Rouibaa⁽²⁾, H. Seddik⁽¹⁾, (1) Rabat, MAROC, (2) Casablanca, MAROC
- P.230** Ingestion de corps étrangers en milieu carcéral : quelle prise en charge ? Étude de 13 cas
F.A. Mezouari, F. Haddad, F.Z. Elrhaoussi, M. Tahiri, W. Hliwa, A. Bellabah, W. Badre (Casablanca, MAROC)
- P.231** Pertinence de l'indication de la gastroscopie selon les critères de l'EPAGE : expérience d'un centre tunisien d'endoscopie digestive
A. Nciri, M. Mahmoudi, M. Yakoubi, A. Khsiba, A. Ben Mohamed, M. Medhioub, L. Hamzaoui, M. Azouz, (Nabeul, TUNISIE)



POSTERS

Endoscopie du tube digestif (suite et fin)

- P.232** Performance de la polypectomie à l'anse froide dans l'exérèse endoscopique des adénomes coliques : expérience d'un centre tunisien
A. Nciri, M. Mahmoudi, A. Khsiba, A. Ben Mohamed, M. Yakoubi, G. Gharbi, M. Medhioub, L. Hamzaoui, M. Azouz, (Nabeul, TUNISIE)
- P.233** Mélanose colique : à propos d'une série marocaine
M. Maizi⁽¹⁾, H. Delsa⁽¹⁾, N. Anass⁽¹⁾, F. Belabbes⁽¹⁾, O. Bahlaoui⁽¹⁾, N. Benjelloun⁽¹⁾, L.A. Idrissi⁽¹⁾, Y. Bennani⁽¹⁾, W. Khannoussi⁽²⁾, I. Benelbarhdadi⁽³⁾, (1) Casablanca, MAROC, (2) Oujda, MAROC, (3) Rabat, MAROC
- P.234** Polypes duodénaux : aspects histologiques et lésions endoscopiques associées
C. Louati⁽¹⁾, E. Bel Hadj Mabrouk⁽²⁾, A. Mensi⁽²⁾, Y. Zaimi⁽²⁾, S. Ayadi⁽²⁾, N. Trad⁽²⁾, L. Mouelhi⁽²⁾, Y. Said⁽²⁾, R. Debbeche⁽²⁾, (1) Ariana, TUNISIE, (2) Tunis, TUNISIE
- P.235** Lésions endoscopiques associées à la gastrite à *Helicobacter pylori* : à propos de 302 cas
S. Aftis⁽¹⁾, M. Nakmouche⁽²⁾, H. Mahiou⁽²⁾, W. Aissi⁽¹⁾, F. Boutra⁽³⁾, M. Oudjehih⁽¹⁾, O. Bafdel⁽¹⁾, H. Khadraoui⁽¹⁾, (1) Batna, ALGÉRIE, (2) Alger, ALGÉRIE, (3) Constantine, ALGÉRIE
- P.236** Apport de l'endoscopie digestive en cas d'épaississement digestif à l'imagerie
F.E. Aharbil, M. Jarti, M. Haida, O. Nacir, F.E. Lairani, A. Ait Errami, S. Oubaha, S. Zouhour, K. Krati (Marrakech, MAROC)



POSTERS

Foie/CHC

- P.237** La stéatose hépatique : un état des lieux des pratiques en médecine générale
I. Raqi, F. Haddad, N. Maachi, F.Z. Elrhaoussi, M. Tahiri, W. Hliwa, A. Bellabah, W. Badre (Casablanca, MAROC)
- P.238** Performance des scores ADRESS-HCC et THRI dans la prédiction du carcinome hépatocellulaire chez les patients cirrhotiques tunisiens
R. Tababi, S. Mrabet, R. Harbi, A. Neji, I. Akkari, S. Harrathi, E. Ben Jazia (Sousse, TUNISIE)
- P.239** Histoire naturelle et impact du traitement sur les manifestations extra-hépatiques des patients avec hépatite chronique C : étude de suivi chez 210 patients
Y. Gharbi (Cefalù, ITALIE)
- P.240** Prévalence de la dépression chez les patients cirrhotiques : un lien étroit avec le sommeil
R. Hamouga, S. Ayadi, N. Ghithia, A. Mensi, E. Bel Hadj Mabrouk, Y. Said, L. Mouelhi, Y. Zaimi, R. Debbeche (Tunis, TUNISIE)
- P.241** Prévalence de la dépression chez la population cirrhotique : étude observationnelle monocentrique
H. Aouroud, M. Aouroud, A. N'Khaili, F.E. Lairani, O. Nacir, A. Ait Errami, S. Oubaha, S. Zouhour, K. Krati (Marrakech, MAROC)
- P.242** Comportement du personnel de santé en cas d'accident d'exposition au sang : préoccupation pour le VHB et le VHC
R. El Jim, M. Lahlali, A. Lamine, H. Abid, A. El Mekkaoui, M. El Yousfi, D.A. Benajah, S.A. Ibrahim, M. El Abkari, N. Lahmidani (Fès, MAROC)
- P.243** Comparaison des mesures de fibrose hépatique par FIB-4 et FibroScan® avant traitement chez les patients atteints d'hépatite C issus de l'étude HELIOS-3
D. Ouzan⁽¹⁾, G. Pénaranda⁽²⁾, L. Cattan⁽³⁾, N. Renaud⁽⁴⁾, M. Seux⁽⁵⁾, N. Martin⁽⁴⁾, S. Pol⁽³⁾, (1) Saint-Laurent-du-Var, (2) Marseille, (3) Paris, (4) Boulogne-Billancourt, (5) Fontaine-lès-Dijon
- P.244** Biopsie hépatique transjugulaire : quelles performances diagnostiques des aiguilles à aspiration et Quick-Core® dans les hépatites chroniques ?
M. Kaci, A.R. Fartas, T. Bassaid (Oran, ALGÉRIE)
- P.245** HEPATOFIT, HEPATOCARCINOMES traités en Finistère par Immunothérapie et Thérapie ciblée : étude de vie réelle sur la survie et la tolérance
M. Even, P.G. Poureau (Brest)
- P.246** Hépatite C : disparités Nord-Sud dans les résultats des anti-viraux directs
H. Cherkaoui⁽¹⁾, W. Soub Defeu⁽²⁾, M. Lahlali⁽¹⁾, A. Lamine⁽¹⁾, S.A. Ibrahim⁽¹⁾, M. El Yousfi⁽¹⁾, M. El Abkari⁽¹⁾, N. Lahmidani⁽¹⁾, D.A. Benajah⁽¹⁾, A. El Mekkaoui⁽¹⁾, E. Toussaint⁽³⁾, H. Abid⁽¹⁾, (1) Fès, MAROC, (2) Charleroi, BELGIQUE, (3) Bruxelles, BELGIQUE



POSTERS

Foie/CHC (suite)

- P.247** Couverture vaccinale et séroprévalence de l'hépatite virale B parmi les étudiants en médecine de 2 universités
Y.S. Cheuleu Tchoussi épouse Njike, A.W. Ndjitoyap Ndam, M.P. Kowo, F. Ankouane (Yaoundé, CAMEROUN)
- P.248** Les complications métaboliques de la transplantation hépatique
C. Ben Mehrez⁽¹⁾, N. Hemdani⁽²⁾, K. Ben Abdallah⁽²⁾, A. Nakhli⁽²⁾, Z. Benzarti⁽¹⁾, B. Bouchabou⁽²⁾, R. Ennaifer⁽²⁾, (1) Tunis, TUNISIE, (2) La Marsa, TUNISIE
- P.249** Performance de l'élastographie transitoire-FibroScan®, de l'imagerie par force de radiation acoustique (ARFI), de l'APRI et de l'indice FIB-4 comparés à la ponction biopsie hépatique (PBH) dans l'évaluation de la fibrose hépatique chez les patients NAFLD
K. Amalou, A. Tibouk, N. Belal, F. Belghanem, R. Rekab, K.N. Benmelouka, B. Derbal, S. Kordjani, A. Belloula (Alger, ALGÉRIE)
- P.250** L'élasticité splénique : un nouvel outil pour prédire les varices œsophagiennes au cours des hépatopathies chroniques virales B
Y. Gharbi (Cefalù, ITALIE)
- P.251** Fibrose hépatique au cours de la polyarthrite rhumatoïde : rôle du syndrome métabolique
W. Lahmar, S. Maroua, M. Ghanem, I. Gharsallah (Tunis, TUNISIE)
- P.252** Prévalence des troubles de la sexualité chez les patientes suivies pour hépatopathie
A. Belcadi Abassi, M. Konso, S. Mechhor, M. Cherkaoui, N. Benzoubeir, I. Errabih, H. El Bacha, (Rabat, MAROC)
- P.253** Dysfonction sexuelle chez le cirrhotique
F.Z. Benamor Seghir, C. Boukhars, M. Tahiri, F.Z. Elrhaoussi, F. Haddad, W. Hliwa, A. Bellabah, W. Badre (Casablanca, MAROC)
- P.254** Caractéristiques de l'infection à SARS-CoV-2 chez les transplantés hépatiques
S. Hamza, N. Hemdani, C. Ben Mehrez, A. Nakhli, Z. Benzarti, B. Bouchabou, R. Ennaifer (La Marsa, TUNISIE)
- P.255** Etiologies, traitement et évolution du syndrome de Budd-Chiari (SBC) : expérience d'un centre marocain
M. Bouissehak, M. Kadiri, N. Lagdali, M. Borahma, F.Z. Chabib, C. Berhili, I. Benelbarhdadi, F.Z. Ajana (Rabat, MAROC)
- P.256** Scanner thoracique chez les patients cirrhotiques décompensés hospitalisés en unité de soins intensifs : facteurs prédictifs associés aux anomalies scannographiques et impact thérapeutique. Étude monocentrique rétrospective
H. Fakhouri, H. Montialoux, G. Savoye (Rouen)



POSTERS

Foie/CHC (suite)

- P.257** Impact du choix de la technique sur les résultats du traitement par chimiembolisation du carcinome hépatocellulaire
Z. Benzarti⁽¹⁾, B. Bouchabou⁽²⁾, K. Ben Abdallah⁽²⁾, A. Nakhli⁽²⁾, N. Hemdani⁽²⁾, R. Ennaifer⁽²⁾,
(1) Tunis, TUNISIE, (2) La Marsa, TUNISIE
- P.258** Étude PYG : étiologie microbienne et statut épidémiologique des abcès hépatiques à pyogène en Guadeloupe
Z. Labat, M. Gelu-Simeon, L. Amaral, C. Bonvalet, A.S. Schneck, E. Curlier, L. Catherine, B. Tressières, D. Delta, F. Martino, J. Kikweta, S. Breurec (Pointe-à-Pitre, FRANCE (GUADELOUPE))
- P.259** Connaissance et pratique de la prévention de la transmission de la mère à l'enfant du virus de l'hépatite B par les sages-femmes à Brazzaville en 2023
R.S. Ngami, C. Ahoui-Apendi, M. Ngalessami Mouakosso (Brazzaville, CONGO (RC))
- P.260** Performance diagnostique du test d'énumération des animaux pour le diagnostic de l'encéphalopathie hépatique minime chez le cirrhotique tunisien
N. Elleuch, A. Derbel, W. Dahmani, S. Hamdi, A. Hammami, M. Ksiasa, A. Ben Slama, A. Braham, S. Ajmi, H. Jaziri, A. Jmaa (Sousse, TUNISIE)
- P.261** Comparaison des scores APRI et AAPRI dans la prédiction de fibrose et de décompensation hépatique au cours de la cholangite biliaire primitive
R. Tababi, H. Kchir, N. Krifa, H. Debbabi, D. Cherif, H. Hassine, H. Yacoub, N. Maamouri (Tunis, TUNISIE)
- P.262** Etat de connaissance des patients suivis pour cirrhose vis-à-vis de leur maladie
F.Z. Benamor Seghir, N. Khaireh Amoud, F. Haddad, F.Z. Elrhaoussi, M. Tahiri, W. Hliwa, A. Bellabah, W. Badre (Casablanca, MAROC)
- P.263** Le rapport cholestérol total sur HDL (CT/HDL) et la stéatose hépatique d'origine métabolique (MAFLD) : y a-t-il un lien ?
Y. Benhayoun Sadafyine⁽¹⁾, A. Nadi⁽¹⁾, F. Belabbes⁽¹⁾, H. Delsa⁽¹⁾, O. Bahlaoui⁽¹⁾, W. Khannoussi⁽²⁾, I. Benelbarhdadi⁽²⁾, (1) Casablanca, MAROC, (2) Oujda, MAROC, (3) Rabat, MAROC
- P.264** Facteurs pronostiques affectant la survie après radioembolisation transartérielle (TARE) chez les patients atteints d'un carcinome hépatocellulaire non réséctable : une étude retrospective
S. El Ray, M. Abdelmaksoud, H. Shousha, A. Ashraf (Le Caire, EGYPTE)
- P.265** Performance du score aMAP au diagnostic dans la prédiction du risque de CHC chez les patients cirrhotiques
Y. El Mouldi, H. Yacoub, A.M. Nefzi, D. Cherif, H. Debbabi, H. Hassine, H. Kchir, N. Maamouri (Tunis, TUNISIE)



POSTERS

Foie/CHC (*suite et fin*)

- P.266** Evaluation de la qualité de vie chez les patients ayant une cholangite biliaire primitive : application des scores PBC-40, 5-D Pruritus Scale et PROMIS-Fatigue
A. Dhib, H. Jlassi, D. Khouildi, M. Sabbah, N. Bibani, D. Trad, H. Elloumi, D. Gargouri (Tunis, TUNISIE)
- P.267** Association entre les inhibiteurs de la pompe à protons et l'infection bactérienne spontanée du liquide d'ascite chez les patients cirrhotiques : amis ou ennemis ?
Y. Gharbi (Cefalù, ITALIE)
- P.268** Evaluation de la performance d'un nouveau score pronostique pour la survie à long terme sans transplantation hépatique au cours de l'hépatite auto-immune de type 1
O. Chatti⁽¹⁾, W. Dahmani⁽¹⁾, N. Elleuchi⁽¹⁾, I. Lassoued⁽²⁾, A. Hammami⁽¹⁾, A. Braham⁽¹⁾, M. Ksiaa⁽¹⁾, A. Ben Slama⁽¹⁾, H. Jaziri⁽¹⁾, A. Jmaa⁽¹⁾, (1) Sousse, TUNISIE, (2) Tunis, TUNISIE
- P.269** Foie et grossesse
K. Nadiri, Z. Yachoutli, A. Chahboun, I. El Fadli, H. Ouaya, H. Meyiz, I. Mellouki, (Tanger, MAROC)
- P.270** Intérêt pronostique du S-index au cours de la cholangite biliaire primitive
R. Tababi, H. Kchir, D. Cherif, H. Hassine, H. Debbabi, H. Yacoub, N. Maamouri (Tunis, TUNISIE)
- P.271** Etat de connaissance des patients suivis pour cirrhose hépatique vis-à-vis de leur maladie : résultats préliminaires
R. Ardif, S. El Fassi, S. Salhani, H. Ouaya, H. Meyiz, I. Mellouki (Tanger, MAROC)
- P.272** Evaluation non invasive de la fibrose hépatique par FibroScan® chez les diabétiques non obèses
R. Gharbi, M. Boudabbous, F. Haj Kacem, H. Gdoura, M. Moalla, L. Chtourou, L. Mnif, A. Amouri, M. Abid, N. Tahri (Sfax, TUNISIE)



POSTERS

Intestin/Nutrition/TFI

- P.273** Troubles de comportement alimentaire et syndrome de l'intestin irritable : prévalence et association ?
F.E. Aharbil, M. Haida, M. Jarti, O. Nacir, F.E. Lairani, A. Ait Errami, S. Oubaha, S. Zouhour, K. Krati (Marrakech, MAROC)
- P.274** Lien entre alexithymie, comorbidités psychologiques et sévérité du syndrome de l'intestin irritable
F. Wuestenberghs, N. Ezratty, P. Jouët, M. Benallaoua, N. Demaré, J.J. Raynaud, R. Benamouzig, J.M. Sabaté (Bobigny)
- P.275** Haute prévalence du SIBO chez les patientes atteintes d'endométriose digestive : une étude cas-témoins en vie réelle
P. Halfon⁽¹⁾, G. Pénaranda⁽¹⁾, N. Choucroun⁽¹⁾, J. Bouaziz⁽²⁾, A. Nicolas-Boluda⁽²⁾, J.P. Estrade⁽¹⁾, A. Plauzolles⁽¹⁾, (1) Marseille, (2) Paris
- P.276** Traitement de la pullulation microbienne intestinale (SIBO/IMO) par colimycine-gentamycine : résultats d'une étude française de vraie vie
P. Halfon, G. Pénaranda, E. Coquet, Y. Rinaldi, T. Escoda, F. Returnaz, C. Psomas, S. Rebaudet, C. Stavris, L. Chiche, S. Genot, C. Doncarli, P. Dukan, A. Plauzolles (Marseille)
- P.277** Syndrome de l'intestin irritable chez le personnel soignant en 2023 : y a-t-il une corrélation avec l'anxiété et la dépression ?
S. Mounsif, H. Delsa, F. Belabbes, A. Nadi, O. Bahlaoui, W. Khannoussi, I. Benelbarhadi (Casablanca, MAROC)
- P.278** Particularités de la prise en charge du syndrome de la pince aorto-mésentérique chez les patients atteints d'anorexie mentale
S. Mohsen⁽¹⁾, A. Gnaba⁽¹⁾, M. Mabrouk⁽¹⁾, O.K. Sallem⁽¹⁾, H. Bouhlej⁽²⁾, M. Ammar⁽³⁾, R. Limam⁽²⁾, W. Sellami⁽³⁾, M. Zakhama⁽¹⁾, N. Ben Chaaben⁽¹⁾, M.H. Loghmani⁽¹⁾, L. Safer⁽¹⁾, (1) Monastir, TUNISIE, (2) Tunis, TUNISIE, (3) Sfax, TUNISIE
- P.279** Syndrome de la pince aorto-mésentérique : facteurs prédictifs d'échec du traitement médical
A. Gnaba, M. Mabrouk, S. Mohsen, H. Bouhlej, W. Sellami, O.K. Sallem, M. Zakhama, I. Jemni, A. Sabbek, R. Baklouti, M. Ben Abdelwahed, A. Guediche, W. Bouhlej, N. Ben Chaaben, M.H. Loghmani, L. Safer (Monastir, TUNISIE)
- P.280** Corrélation entre le score de Biagi et le CDAT dans l'évaluation de l'adhésion au régime sans gluten chez les patients atteints de maladie cœliaque
F.Z. Benamor Seghir, N. Khaireh Amoud, F. Haddad, F.Z. Elrhaoussi, M. Tahiri, W. Hliwa, A. Bellabah, W. Badre (Casablanca, MAROC)
- P.281** Facteurs prédictifs de la cicatrisation de la muqueuse sous régime sans gluten au cours de la maladie cœliaque
N. El Azzam, M. Aouroud, A. N'Khaili, F.E. Lairani, O. Nacir, A. Ait Errami, S. Oubaha, S. Zouhour, K. Krati (Marrakech, MAROC)



POSTERS

Intestin/Nutrition/TFI (suite et fin)

- P.282** Comment améliorer l'accompagnement des patients atteints du syndrome de l'intestin irritable ? Discussion à partir d'une étude exploratoire, la méthode d'analyse en groupe (MAG)
E. Capront⁽¹⁾, R. Bensliman⁽²⁾, (1) Thuin, BELGIQUE, (2) Bruxelles, BELGIQUE
- P.283** Pertinence des explorations digestives dans le diagnostic étiologique de l'anémie ferriprive de l'adulte
H. Kallel, H. Jaziri, A. Hammami, W. Dahmani, A. Ben Slama, M. Ksiasa, A. Braham, N. Elleuch, A. Jmaa (Sousse, TUNISIE)
- P.284** Carence en vitamine D et obésité : prévalence et relation avec l'indice de masse corporelle
M. Kefi⁽¹⁾, A. Nakhli⁽²⁾, A. Adala⁽¹⁾, B. Ben Radhia⁽¹⁾, (1) Tunis, TUNISIE, (2) La Marsa, TUNISIE
- P.285** Prévalence et facteurs de risque du syndrome de l'intestin irritable chez les étudiants en médecine
N. Ammar, L. Mnif, H. Gdoura, H. Mohamed Vall, L. Chtourou, M. Moalla, A. Amouri, M. Boudabbous, N. Tahri (Sfax, TUNISIE)



POSTERS

Maladies du pancréas

- P.286** Identification d'anomalies moléculaires ciblables par analyse systématique d'un panel ADN tumoral et consultation d'oncogénétique chez les patients atteints d'adénocarcinome pancréatique
A.L. Védie⁽¹⁾, N. Theou-Anton⁽²⁾, A. Hercent⁽²⁾, J. Cros⁽¹⁾, L. Laurent⁽¹⁾, O. Cohen Haguenauer⁽²⁾, P. Vilquin⁽²⁾, V. Rebours⁽¹⁾, L. de Mestier⁽¹⁾, (1) Clichy-la-Garenne, (2) Paris
- P.287** La morphologie radiologique du mésopancréas, une nouvelle variable pour prédire une marge vasculaire positive après duodéno pancréatectomie pour adénocarcinome pancréatique ?
J. Navez, M. Pezzullo, C. Bouchart, T. Arsenijevic, P. Demetter, J. Closset, J. Devière, M.A. Bali, J.L. Van Laethem (Bruxelles, BELGIQUE)
- P.288** Optimisation des parcours de soins de support des patients atteints de cancer du pancréas (CP) ou œsogastrique (OGC) : expérience monocentrique prospective en centre expert et construction d'une étude multicentrique de pré-habilitation
E.E. Molina Beltran⁽¹⁾, L. Gentilhomme⁽¹⁾, A. Guillemin⁽¹⁾, A. Asnacios-Lecerf⁽²⁾, C. Neuzillet⁽¹⁾, (1) Saint-Cloud, (2) Paris
- P.289** Le cancer du pancréas : une survie encore plus courte pour un sous-groupe de malades ?
R. Iuliano⁽¹⁾, A. Rousseau⁽¹⁾, A. Tarabay⁽¹⁾, M. Valéry⁽¹⁾, V. Boige⁽¹⁾, I. Ben-Ammar⁽¹⁾, S. Cosconeaa⁽²⁾, T. Pudlarz⁽³⁾, T. Denjean⁽⁴⁾, M. Gelli⁽¹⁾, E. Fernandez De Sevilla⁽¹⁾, I. Sourrouille⁽¹⁾, L. Benhaim⁽¹⁾, A. Houbiers⁽¹⁾, A. Fuerea⁽¹⁾, H. Belkhodja⁽⁵⁾, M. Ducreux⁽¹⁾, A. Hollebecque⁽¹⁾, A. Boileve⁽¹⁾, C. Smolenschi⁽¹⁾, (1) Villejuif, (2) Melun, (3) Paris, (4) Tours, (5) Lyon
- P.290** Facteurs prédictifs de récurrence des calculs de la voie biliaire principale après une CPRE
A. Benhamdane⁽¹⁾, T. Addajou⁽¹⁾, S. Mrabti⁽¹⁾, F. Ait Iken⁽¹⁾, I. Mouslim⁽¹⁾, S. Hdiye, R. Chaibi⁽¹⁾, R. Berraida⁽¹⁾, I. El Koti⁽¹⁾, F. Rouibaa⁽²⁾, A. Benkirane⁽¹⁾, H. Seddik⁽¹⁾, (1) Rabat, MAROC, (2) Casablanca, MAROC
- P.291** Intérêt de la kystogastrotomie endoscopique dans le traitement des compressions veineuses liées aux pancréatites aiguës graves compliquées de collections
C. Cavillon Pinod⁽¹⁾, M.P. Vuillierme⁽²⁾, T. Lefebvre⁽¹⁾, P.Y. Eyraud⁽¹⁾, A. Durand⁽¹⁾, B. Napoléon⁽³⁾, C. Allimant⁽⁴⁾, C. d'Engremont⁽¹⁾, (1) La Tronche, (2) Annecy, (3) Lyon, (4) Chambéry
- P.292** Impact de l'ascite dans la pancréatite aiguë : corrélations cliniques et pronostic
F. Amri, H. Koulali, O. El Mqaddem, A. Zazour, Z. Ismaili, G. Kharrasse (Oujda, MAROC)
- P.293** TIPMP avec worrisome features : quelle est la meilleure prise en charge ?
M. Bouchet, B. Bournet, C. Maulat, L. Buscail, N. Carrere, B. Suc, F. Mokrane, F. Muscari (Toulouse)
- P.294** Évaluation du statut nutritionnel chez les patients atteints de cancer du pancréas : une cohorte rétrospective
F. Amri, M. Rahaoui, H. Koulali, O. El Mqaddem, A. Zazour, Z. Ismaili, G. Kharrasse (Oujda, MAROC)



POSTERS

Maladies du pancréas (suite)

- P.295** Evaluation du taux de récurrence d'événements biliaires dans les suites d'un épisode de pancréatite aiguë non grave et recherche de facteurs prédictifs de récurrence : étude rétrospective observationnelle unicentrique
M. Grandjean⁽¹⁾, E. Felli⁽²⁾, P. Pessaux⁽¹⁾, F. Habersetzer⁽¹⁾, P. Mayer⁽¹⁾, (1) Strasbourg, (2) Tours
- P.296** Hypertension portale symptomatique et cancers pancréatiques ou biliaires : une complication de plus en plus fréquente chez des patients non cirrhotiques. Étude observationnelle sur le profil des patients et la stratégie de prise en charge
A. Gonzalez, P. Castellani, O. Piétri, F. Sellier, H. Perrier, U. Scemama, M. Bourlière, X. Adhoute (Marseille)
- P.297** La lithiase biliaire asymptomatique chez les patients âgés : faut-il prendre le risque de recourir à la CPRE ?
D. Ibn Majdoub Hassani, M. Lahlali, A. Lamine, N. Lahmidani, M. El Yousfi, H. Abid, A. El Mekkaoui, S.A. Ibrahim, M. El Abkari, D.A. Benajah (Fès, MAROC)
- P.298** Pancréatite aiguë : peut-on prédire le pronostic grâce à l'hypoalbuminémie ?
F. Amri, H. Koulali, O. El Mqaddem, A. Zazour, Z. Ismaili, G. Kharrasse (Oujda, MAROC)
- P.299** La prévalence des sténoses duodénales dans le cadre du cancer pancréatique
I. Qarch, M. Borahma, F.Z. Chabib, I. Benelbarhdadi, F.Z. Ajana (Rabat, MAROC)
- P.300** Pancréatite aiguë médicamenteuse secondaire à l'azathioprine dans le cadre des maladies inflammatoires chroniques de l'intestin
R. Seydou, O. Mohammad, F.Z. Elrhaoussi, M. Tahiri, F. Haddad, W. Hliwa, A. Bellabah, W. Badre (Casablanca, MAROC)
- P.301** Évaluation des facteurs prédictifs de malignité des tumeurs intracanalaires papillaires et mucineuses du pancréas
A. N'Khaili, H. Aouroud, M. Aouroud, F.E. Lairani, O. Nacir, A. Ait Errami, S. Zouhour, S. Oubaha, K. Krati (Marrakech, MAROC)
- P.302** Apport de l'écho-endoscopie bilio-pancréatique dans l'exploration étiologique des pancréatites aiguës idiopathiques
S. Zahraoui, M. Salihoun, F. Bouhamou, I. Serraj, M. Acharki, N. Kabbaj (Rabat, MAROC)
- P.303** Pancréatite aiguë et grossesse : à propos de 37 cas
I. Bounouar, C. El Manjra, O. Nacir, F.E. Lairani, A. Ait Errami, S. Oubaha, K. Krati (Marrakech, MAROC)
- P.304** Facteurs associés à la migration spontanée des calculs de la VBP
A. Benhamdane⁽¹⁾, T. Addajou⁽¹⁾, S. Mrabti⁽¹⁾, R. Chaïbi⁽¹⁾, S. Hdiye, I. Mouslim⁽¹⁾, F. Ait Iken⁽¹⁾, R. Berraida⁽¹⁾, I. El Koti⁽¹⁾, F. Rouibaa⁽²⁾, A. Benkirane⁽¹⁾, H. Seddik⁽¹⁾, (1) Rabat, MAROC, (2) Casablanca, MAROC



POSTERS

Maladies du pancréas (suite et fin)

- P.305** Angiocholites aiguës aux urgences : diagnostic, causes et prise en charge endoscopique
C. Mehdaoui, S. Rami, A. Azarkan, O. El Mqaddem, H. Koulali, G. Kharrasse, A. Zazour, Z. Ismaili, (Oujda, MAROC)
- P.306** Le profil évolutif des collections pancréatiques : à propos d'une série marocaine
R. Boukhraiss, M. Borahma, F.Z. Chabib, I. Benelbarhdadi, F.Z. Ajana (Rabat, MAROC)
- P.307** Profils épidémiologique, étiologique et bactériologique des pancréatites aiguës graves surinfectées
D. Ibn Majdoub Hassani, A. Lamine, M. Lahlali, H. Abid, A. El Mekkaoui, M. El Yousfi, D.A. Benajah, S.A. Ibrahim, M. El Abkari, N. Lahmidani (Fès, MAROC)
- P.308** Facteurs prédictifs de survenue de complications tardives au décours des pancréatites aiguës
M. Cherkaoui, S. Mechhor, H. El Bacha, N. Benzzebair, I. Errabih, (Rabat, MAROC)
- P.309** Caractéristiques épidémiogénétiques du cancer du pancréas en Tunisie
A. Khsiba⁽¹⁾, M. Medhioub⁽¹⁾, M. Mahmoudi⁽¹⁾, A. Ben Mohamed⁽¹⁾, I. Ouni⁽²⁾, H. Yousr⁽²⁾, M. Yakoubi⁽²⁾, G. Gharbi⁽²⁾, E. Chelbi⁽¹⁾, L. Hamzaoui⁽¹⁾, M. Azouz⁽¹⁾, (1) Nabeul, TUNISIE, (2) Tunis, TUNISIE
- P.310** Pancréas et MICI : une association non fortuite
F.E. Aharbil, M. Haida, M. Jarti, O. Nacir, F.E. Lairani, A. Ait Errami, S. Oubaha, S. Zouhour, K. Krati (Marrakech, MAROC)
- P.311** Evaluation de la sévérité des pancréatites aiguës par le score de SIRS et SOFA : étude monocentrique à propos de 40 malades
M. Bouissehak, M. Borahma, F.Z. Chabib, M. Kadiri, N. Lagdali, C. Berhili, I. Benelbarhdadi, F.Z. Ajana (Rabat, MAROC)
- P.312** Les tumeurs kystiques du pancréas
Z. Tammouch, M. Salihoun, M. Acharki, I. Serraj, N. Kabbaj (Rabat, MAROC)
- P.313** Existe-t-il une relation entre la survenue de fistule biliaire et le stade OMS au cours de l'échinococcose kystique hépatique ?
E.M. Amrharhe, M. Cherkaoui, H. El Bacha, S. Mechhor, N. Benzzebair, I. Errabih, (Rabat, MAROC)

POSTERS

MICI thérapeutique

- P.314** Analyse économique sur les séquences thérapeutiques dans la rectocolite hémorragique en France : à partir de données issues des essais cliniques et d'études observationnelles
A. Nucit, F. Ajmia, M.A. Tilliette, C. Lefevre (Paris)
- P.315** Effet du traitement par risankizumab sur les manifestations extra-intestinales (MEI) chez des patients atteints d'une maladie de Crohn (MC) modérée à sévère : résultats des études ADVANCE, MOTIVATE et FORTIFY
M. Nachury⁽¹⁾, S. Ghosh⁽²⁾, M. Ferrante⁽³⁾, S. Britta⁽⁴⁾, A. Takehiro⁽⁵⁾, W. Reinisch⁽⁶⁾, N. Martin⁽⁷⁾, J. Rizzo⁽⁷⁾, K. Kligys⁽⁷⁾, Y. Zhang⁽⁷⁾, J. Zambrano⁽⁷⁾, J. Kalabic⁽⁸⁾, D.P. Hudesman⁽⁹⁾, E. Louis⁽¹⁰⁾, (1) Lille, (2) Birmingham, ANGLETERRE, (3) Louvain, BELGIQUE, (4) Berlin, ALLEMAGNE, (5) Chiba, JAPON, (6) Vienne, AUTRICHE, (7) Chicago, ETATS-UNIS D'AMÉRIQUE, (8) Ludwigshafen, ALLEMAGNE, (9) New York, ETATS-UNIS D'AMÉRIQUE, (10) Liège, BELGIQUE
- P.316** Efficacité et tolérance en vie réelle du tofacitinib chez des patients ayant une rectocolite hémorragique : résultats à 6 mois de l'étude française TOFAST
M. Fumery⁽¹⁾, Y. Bouhnik⁽²⁾, P. Faure⁽³⁾, A. Bouzidi⁽⁴⁾, Y. Brault⁽⁴⁾, L. Peyrin-Biroulet⁽⁵⁾, D. Laharie⁽⁶⁾, (1) Amiens, (2) Neuilly-sur-Seine, (3) Toulouse, (4) Paris, (5) Nancy, (6) Bordeaux
- P.317** L'antécédent de lésions ano-périnéales n'expose pas à un risque de rechute ou d'évolution ano-périnéale défavorable après passage de l'inflimab intraveineux à sa formulation sous-cutanée chez les patients atteints de maladie de Crohn
P. Wils⁽¹⁾, M. Fumery⁽²⁾, D. Coban⁽³⁾, M. Nachury⁽¹⁾, C. Yzet⁽²⁾, M. Dodel⁽³⁾, M. Bazoge⁽³⁾, A. Buisson⁽³⁾, (1) Lille, (2) Amiens, (3) Clermont-Ferrand
- P.318** Impact d'une exposition antérieure à un traitement biologique/inhibiteur de Janus kinase sur l'efficacité d'etrasimod : analyse en sous-groupes des études de phase 3 ELEVATE UC 52 et ELEVATE UC 12
L. Peyrin-Biroulet⁽¹⁾, S. Vermeire⁽²⁾, B. Sands⁽³⁾, G. D'Haens⁽⁴⁾, J. Panes⁽⁵⁾, A. Yurur⁽⁶⁾, D.C. Wolf⁽⁷⁾, T. Ritter⁽⁸⁾, S. Schreiber⁽⁹⁾, K. Shan⁽⁹⁾, M. Chiorean⁽¹⁰⁾, F. Baert⁽¹¹⁾, M. Dubinsky⁽³⁾, M. Goetsch⁽¹²⁾, S. Danese⁽¹³⁾, B. Feagan⁽¹⁴⁾, (1) Nancy, (2) Louvain, BELGIQUE, (3) New York, ETATS-UNIS D'AMÉRIQUE, (4) Amsterdam, PAYS-BAS, (5) Barcelone, ESPAGNE, (6) Los Angeles, ETATS-UNIS D'AMÉRIQUE, (7) Atlanta, ETATS-UNIS D'AMÉRIQUE, (8) Watertown, ETATS-UNIS D'AMÉRIQUE, (9) Kiel, ALLEMAGNE, (10) Seattle, ETATS-UNIS D'AMÉRIQUE, (11) Roeselare, BELGIQUE, (12) Zürich, SUISSE, (13) Milan, ITALIE, (14) London, CANADA
- P.319** Efficacité du mirikizumab contre placebo sur le sevrage en corticoïdes chez les patients atteints de rectocolite hémorragique active modérée à sévère
D. Laharie⁽¹⁾, C. Siegel⁽²⁾, K. Samaan⁽³⁾, D. Fisher⁽³⁾, N. Morris⁽³⁾, I. Redondo⁽⁴⁾, P. Dulaj⁽⁵⁾, V. Jairath⁽⁶⁾, J.P. Gisbert⁽⁷⁾, K. Matsuoka⁽⁸⁾, (1) Bordeaux, (2) New Hampshire, ETATS-UNIS D'AMÉRIQUE, (3) Indianapolis, ETATS-UNIS D'AMÉRIQUE, (4) Lisbonne, PORTUGAL, (5) Chicago, ETATS-UNIS D'AMÉRIQUE, (6) London, CANADA, (7) Madrid, ESPAGNE, (8) Chiba, JAPON



POSTERS

MICI thérapeutique (suite)

- P.320** Réponse clinique tardive chez des patients atteints d'une maladie de Crohn traités par upadacitinib
M. Fumery⁽¹⁾, G. D'Haens⁽²⁾, J. Seidelin⁽³⁾, A. Luegering⁽⁴⁾, E.A. Torres⁽⁵⁾, M. Fleisher⁽⁶⁾, G. Dryden⁽⁷⁾, A. Lacerda⁽⁸⁾, E. Dubcenco⁽⁸⁾, E. Marced⁽⁸⁾, D. O'Brien⁽⁸⁾, T. Feng⁽⁸⁾, J. Liu⁽⁸⁾, P. Juillerat⁽⁹⁾, (1) Amiens, (2) Amsterdam, PAYS-BAS, (3) Copenhague, DANEMARK, (4) Münster, ALLEMAGNE, (5) San Juan, PORTO RICO, (6) Jacksonville, ETATS-UNIS D'AMÉRIQUE, (7) Louisville, ETATS-UNIS D'AMÉRIQUE, (8) Chicago, ETATS-UNIS D'AMÉRIQUE, (9) Fribourg, SUISSE
- P.321** Tolérance d'upadacitinib dans les MICI : analyse groupée des études d'entretien de phase III U-ACHIEVE et U-ENDURE menées chez des patients atteints d'une maladie de Crohn ou une rectocolite hémorragique active modérée à sévère
L. Peyrin-Biroulet⁽¹⁾, R. Panaccione⁽²⁾, J. Panes⁽³⁾, J.F. Colombel⁽⁴⁾, J. Lindsay⁽⁵⁾, F. Baert⁽⁶⁾, R. Atreya⁽⁷⁾, A. Lacerda⁽⁸⁾, C. Park⁽⁸⁾, S. Anyanwu⁽⁸⁾, J. Klaff⁽⁸⁾, J. Liu⁽⁸⁾, G. Levy⁽⁸⁾, B. Duncan⁽⁸⁾, R. Vladea⁽⁸⁾, D.T. Rubin⁽⁸⁾, (1) Nancy, (2) Calgary, CANADA, (3) Barcelone, ESPAGNE, (4) New York, ETATS-UNIS D'AMÉRIQUE, (5) Londres, ANGLETERRE, (6) Roeselare, BELGIQUE, (7) Erlangen, ALLEMAGNE, (8) Chicago, ETATS-UNIS D'AMÉRIQUE
- P.322** Tofacitinib dans la rectocolite hémorragique : corrélation entre l'obtention d'une rémission symptomatique à la semaine 8 dans OCTAVE Induction et la rémission à la semaine 52 dans OCTAVE Sustain
P. Desreumaux⁽¹⁾, F. Akyuz⁽²⁾, C. Ha⁽³⁾, A. Bouzidi⁽⁴⁾, A. Tamzali⁽⁴⁾, S. Gardiner⁽⁵⁾, J. Wu⁽⁶⁾, J. Paulissen⁽⁷⁾, L. Vuitton⁽⁸⁾, M. Regueiro⁽⁹⁾, (1) Lille, (2) Istanbul, TURQUIE, (3) Arizona City, ETATS-UNIS D'AMÉRIQUE, (4) Paris, (5) New York, ETATS-UNIS D'AMÉRIQUE, (6) Cambridge, ETATS-UNIS D'AMÉRIQUE, (7) Morrisville, ETATS-UNIS D'AMÉRIQUE, (8) Besançon, (9) Cleveland, ETATS-UNIS D'AMÉRIQUE
- P.323** Efficacité des cellules souches mésenchymateuses allogéniques dérivées du tissu adipeux dans la maladie de Crohn ano-périnéale réfractaire : une étude de cohorte prospective monocentrique en vie réelle
M. Alonso Gomez, E. Cotte, A.L. Charlois, C. Gay, P. Danion, A. Rozieres, R. Duclaux-Loras, S. Nancey, G. Boschetti (Lyon)
- P.324** Maladies inflammatoires chroniques intestinales réfractaires : efficacité et tolérance d'une 4^{ème} ou 5^{ème} ligne de traitement
B. Caron, A. Habert, O. Bonsack, H. Camara, E. Jeanbert, P. Netter, L. Peyrin-Biroulet (Nancy)
- P.325** Utilisation en vie réelle du darvadstrocel en France : une analyse des données hospitalières françaises
C. Lefevre⁽¹⁾, N. Pages⁽²⁾, P. Keraudren⁽¹⁾, S. Hiridjee⁽²⁾, D. Charleux-Muller⁽¹⁾, I. Akhmalich⁽¹⁾, F. Raguideau⁽²⁾, (1) Paris, (2) Lyon

POSTERS

MICI thérapeutique (suite)

- P.326** Événements thromboemboliques et événements cardiovasculaires majeurs chez les patients participant à l'ensemble du programme d'études cliniques du filgotinib
L. Peyrin-Biroulet⁽¹⁾, C.J. van der Woude⁽²⁾, S. Schreiber⁽³⁾, Z. Szekanecz⁽⁴⁾, E. Choy⁽⁵⁾, P.J. Stiers⁽⁶⁾, P. Van Hoek⁽⁶⁾, K. Van Beneden⁽⁶⁾, A. de Haas⁽⁷⁾, C. Rudolph⁽⁹⁾, H. Ten Cate⁽⁹⁾, (1) Nancy, (2) Rotterdam, PAYS-BAS, (3) Kiel, ALLEMAGNE, (4) Debrecen, HONGRIE, (5) Cardiff, ANGLETERRE, (6) Malines, BELGIQUE, (7) Leyde, PAYS-BAS, (8) Munich, ALLEMAGNE, (9) Maastricht, PAYS-BAS
- P.327** Impact du risankizumab sur les sténoses intestinales chez des patients atteints d'une maladie de Crohn active modérée à sévère : analyse post hoc des études de phase III ADVANCE, MOTIVATE et FORTIFY
X. Treton⁽¹⁾, W. Reinisch⁽²⁾, F. Rieder⁽³⁾, V. Jairath⁽⁴⁾, M. Sasaki⁽⁵⁾, K. Kligys⁽⁶⁾, E. Neimark⁽⁶⁾, J. Zambrano⁽⁶⁾, Y. Zhang⁽⁶⁾, J.F. Colombel⁽⁷⁾, (1) Neuilly-sur-Seine, (2) Vienne, AUTRICHE, (3) Cleveland, ETATS-UNIS D'AMÉRIQUE, (4) London, CANADA, (5) Nagakute, JAPON, (6) Chicago, ETATS-UNIS D'AMÉRIQUE, (7) New York, ETATS-UNIS D'AMÉRIQUE
- P.328** Satisfaction et préférences des patients atteints d'une maladie inflammatoire chronique intestinale concernant leur adalimumab : une étude multicentrique du GETAID
B. Caron⁽¹⁾, P. Seksik⁽²⁾, A. Buisson⁽³⁾, P. Wils⁽⁴⁾, G. Savoye⁽⁵⁾, C. Stefanescu⁽⁶⁾, D. Laharie⁽⁷⁾, L. Guillo⁽⁸⁾, V. Abitbol⁽²⁾, J. Bonnet⁽²⁾, R. Altwegg⁽⁹⁾, L. Vuitton⁽¹⁰⁾, D. Moussata⁽¹¹⁾, A. Bourreille⁽¹²⁾, A. Biron⁽¹³⁾, C. Gilletta de Saint-Joseph⁽¹⁴⁾, M. Fumery⁽¹⁵⁾, S. Nahon⁽¹⁶⁾, S. Nancey⁽¹⁷⁾, H. Camara⁽¹⁾, L. Peyrin-Biroulet⁽¹⁾, (1) Nancy, (2) Paris, (3) Clermont-Ferrand, (4) Lille, (5) Rouen, (6) Neuilly-sur-Seine, (7) Bordeaux, (8) Marseille, (9) Montpellier, (10) Besançon, (11) Tours, (12) Nantes, (13) Reims, (14) Toulouse, (15) Amiens, (16) Montfermeil, (17) Lyon
- P.329** Elimination précoce de la maladie avec etrasimod et corrélation avec les résultats et les biomarqueurs à la semaine 52 : une analyse post hoc des essais de phase 3 ELEVATE UC
L. Peyrin-Biroulet⁽¹⁾, F. Magro⁽²⁾, B. Sands⁽³⁾, S. Danese⁽⁴⁾, V. Jairath⁽⁵⁾, M. Goetsch⁽⁶⁾, A. Bhattacharjee⁽⁷⁾, J. Wu⁽⁸⁾, D. Branquinho⁽⁹⁾, I. Modesto⁽⁹⁾, B. Feagan⁽⁹⁾, (1) Nancy, (2) Porto, PORTUGAL, (3) New York, ETATS-UNIS D'AMÉRIQUE, (4) Milan, ITALIE, (5) London, CANADA, (6) Zürich, SUISSE, (7) Chennai, INDE, (8) Cambridge, ETATS-UNIS D'AMÉRIQUE
- P.330** Résultats de l'enquête nationale de pratique CHROME : utilisation du MTX dans la maladie de Crohn en France en 2023
P. Faure⁽¹⁾, T. Higuero⁽²⁾, H. Herman-Demars⁽³⁾, J. Becker⁽³⁾, A. Courbeyrette⁽³⁾, G. Bonnaud⁽¹⁾, (1) Toulouse, (2) Beausoleil, (3) Paris
- P.331** Evaluation prospective du changement de l'adalimumab de référence vers un biosimilaire dans une cohorte de patients atteints de MICI : acceptabilité et maintien à 1 an
G. D'Abbundo, M. Nachury, S. Hambli, P. Desreumaux, A. Blondeaux, R. Gérard, N. Duveau, P. Wils (Lille)



POSTERS

MICI thérapeutique (suite et fin)

- P.332** Satisfaction et expérience des patients évaluées après le switch vers un adalimumab biosimilaire haute concentration et sans citrate : résultats d'une étude française de vraie vie prospective multicentrique
G. Bouguen⁽¹⁾, L. Gossec⁽²⁾, V. Abitbol⁽²⁾, E. Senbel⁽³⁾, G. Bonnaud⁽⁴⁾, X. Roblin⁽⁵⁾, Y. Bouhnik⁽⁶⁾, S. Nancey⁽⁷⁾, N. Mathieu⁽⁸⁾, J. Filippi⁽⁹⁾, L. Vuitton⁽¹⁰⁾, S. Nahon⁽¹¹⁾, A. Dellal⁽¹¹⁾, A. Denis⁽¹²⁾, C. Habauzit⁽¹²⁾, S. Benkhalifa⁽¹²⁾, H. Marotte⁽¹³⁾, (1) Rennes, (2) Paris, (3) Marseille, (4) Toulouse, (5) Saint-Etienne, (6) Neuilly-sur-Seine, (7) Lyon, (8) Grenoble, (9) Cagnes-sur-Mer, (10) Besançon, (11) Montfermeil, (12) Issy-les-Moulineaux, (13) Saint-Étienne
- P.333** Efficacité à un an du risankizumab chez les patients atteints de maladie de Crohn avec lésions anales fistulisantes
M. Rabillard⁽¹⁾, S. Nancey⁽²⁾, M. Serrero⁽³⁾, X. Hébuterne⁽⁴⁾, L. Caillou⁽⁵⁾, C. Gilletta de Saint-Joseph⁽⁶⁾, G. Le Cosquer⁽⁶⁾, L. Boivineau⁽¹⁾, A. Bozon⁽¹⁾, R. Altwegg⁽¹⁾, (1) Montpellier, (2) Lyon, (3) Marseille, (4) Nice, (5) Nîmes, (6) Toulouse
- P.334** Désensibilisation à l'infliximab chez les patients atteints de maladies inflammatoires chroniques de l'intestin : une alternative thérapeutique
N. Hammoudi, D. Hassid, J. Bonnet, M.L. Tran-Minh, C. Baudry Schraub, A. Vauthier, L. Chedouba, P. Houze, N. Lourenço, T. Aparicio, J.M. Gornet, M. Allez (Paris)
- P.335** Analyse économique sur l'utilisation de traitements biologiques de 2^{ème} ligne en France dans la maladie de Crohn
A. Nucit, M.A. Tilliette, C. Lefevre, I. Akhamlich, F. Ajmia (Paris)
- P.336** Impact d'etrasimod sur la fonction hépatique dans le traitement de la rectocolite hémorragique active modérée à sévère : données de tolérance intégrées issues du programme de développement clinique d'etrasimod dans la rectocolite hémorragique
L. Peyrin-Biroulet⁽¹⁾, M. Regueiro⁽²⁾, S. Vermeire⁽³⁾, D.T. Rubin⁽⁴⁾, M. Dubinsky⁽⁵⁾, A. Hart⁽⁶⁾, J. Wu⁽⁷⁾, J. Green⁽⁸⁾, J.C. Woolcott⁽⁹⁾, K.J. Gorelick⁽⁹⁾, A. McDonnell⁽⁹⁾, K. Lazin⁽¹⁰⁾, (1) Nancy, (2) Cleveland, ETATS-UNIS D'AMÉRIQUE, (3) Louvain, BELGIQUE, (4) Chicago, ETATS-UNIS D'AMÉRIQUE, (5) New York, ETATS-UNIS D'AMÉRIQUE, (6) Londres, ANGLETERRE, (7) Cambridge, ETATS-UNIS D'AMÉRIQUE, (8) Colledgeville, ETATS-UNIS D'AMÉRIQUE, (9) Sandwich, ANGLETERRE, (10) Zurich, SUISSE
- P.337** Traitement d'induction par etrasimod dans la maladie de Crohn active modérée à sévère : résultats d'une sous-étude de phase 2, randomisée et en double aveugle
L. Peyrin-Biroulet⁽¹⁾, G. D'Haens⁽²⁾, M. Dubinsky⁽³⁾, S. Danese⁽⁴⁾, B. Sands⁽⁵⁾, D.C. Wolf⁽⁶⁾, A. Yarur⁽⁶⁾, M. Chiorean⁽⁷⁾, D. Dray⁽⁸⁾, I. Modesto⁽⁹⁾, H. Tan⁽⁹⁾, G. Gu⁽⁹⁾, C. Lopez⁽⁹⁾, C. Su⁽¹⁰⁾, J. Zhang⁽⁹⁾, F. Cataldi⁽¹¹⁾, A. McDonnell⁽¹²⁾, S. Schreiber⁽¹³⁾, B. Feagan⁽¹⁴⁾, S. Vermeire⁽¹⁵⁾, (1) Nancy, (2) Amsterdam, PAYS-BAS, (3) New York, ETATS-UNIS D'AMÉRIQUE, (4) Milan, ITALIE, (5) Atlanta, ETATS-UNIS D'AMÉRIQUE, (6) Los Angeles, ETATS-UNIS D'AMÉRIQUE, (7) Seattle, ETATS-UNIS D'AMÉRIQUE, (8) La Jolla, ETATS-UNIS D'AMÉRIQUE, (9) Blacksburg, ETATS-UNIS D'AMÉRIQUE, (10) Colledgeville, ETATS-UNIS D'AMÉRIQUE, (11) San Diego, ETATS-UNIS D'AMÉRIQUE, (12) Sandwich, ANGLETERRE, (13) Kiel, ALLEMAGNE, (14) London, CANADA, (15) Louvain, BELGIQUE
- P.338** Analyse économique sur l'utilisation de traitements biologiques de 2^{ème} ligne en France dans la rectocolite hémorragique
A. Nucit, C. Lefevre, F. Ajmia, M.A. Tilliette (Paris)



POSTERS

MICI non thérapeutique

- P.339** L'hypoalgésie dans les MICI : prévalence, facteurs de risques et impact sur le profil évolutifs des patients. Résultats d'une étude prospective monocentrique
H. Aouroud, M. Aouroud, J. Rizkou, F.E. Lairani, O. Nacir, A. Ait Errami, S. Oubaha, S. Zouhour, K. Krati (Marrakech, MAROC)
- P.340** L'expression du TNF sur pièce opératoire prédit-elle la réponse à la biothérapie dans la maladie de Crohn ?
K. Ben Abdallah⁽¹⁾, Y. Zaimi⁽²⁾, S. Ayadi⁽²⁾, A. Mensi⁽²⁾, T. Dhaouadi⁽²⁾, L. Mouelhi⁽²⁾, I. Sfar⁽²⁾, (1) La Marsa, TUNISIE, (2) Tunis, TUNISIE
- P.341** Détermination du seuil d'invalidité sévère lié aux maladies inflammatoires chroniques de l'intestin à l'aide de l'IBD-Disk
H. Kallel, N. Elleuch, R. Limam, W. Dahmani, A. Hammami, A. Ben Slama, M. Ksaa, A. Braham, H. Jaziri, A. Jmaa (Sousse, TUNISIE)
- P.342** Impact de l'activité physique sur la qualité de vie des patients atteints de MICI : résultats préliminaires d'une étude prospective
S. Mechhor, M. Cherkaoui, H. El Bacha, N. Benzoubeir, I. Errabih, (Rabat, MAROC)
- P.343** Validation d'un questionnaire court pour l'évaluation de l'activité de la maladie et la qualité de vie des patients atteints de maladies inflammatoires chroniques de l'intestin
L. Amer, E. Mekhael, S. Abi Farraj, E. Mikhael, R. Slim, M. Khanfour, S. El Helou, K. Honein, J. Amara, E. Mahfouz, C. Yaghi (Beyrouth, LIBAN)
- P.344** La profondeur de la cicatrisation muqueuse influence-t-elle le fardeau de la rectocolite hémorragique ?
C. Yzet⁽¹⁾, F. Brazier⁽¹⁾, C. Robert⁽¹⁾, C. Moreau⁽¹⁾, E. Meudjo⁽¹⁾, N. Richard⁽²⁾, D. Chatelain⁽¹⁾, M. Fumery⁽¹⁾, (1) Amiens, (2) Rouen
- P.345** Annonce diagnostique d'une maladie inflammatoire chronique de l'intestin : qu'en pensent nos patients ?
Z. Benzarti⁽¹⁾, S. Labben⁽¹⁾, H. Mbarek⁽¹⁾, B. Bouchabou⁽²⁾, N. Hemdani⁽²⁾, A. Nakhli⁽²⁾, R. Ennaifer⁽²⁾, (1) Tunis, TUNISIE, (2) La Marsa, TUNISIE
- P.346** Aliments ultra-transformés : un rôle dans la colite aiguë grave ?
M. Afifi, Y. Tahiri, F. Haddad, F.Z. Elrhaoussi, M. Tahiri, W. Hliwa, A. Bellabah, W. Badre (Casablanca, MAROC)
- P.347** Les connaissances, attitudes et pratiques des médecins généralistes concernant les maladies inflammatoires chroniques de l'intestin
F.Z. Benamor Seghir, S. El Soussi, M. Tahiri, F.Z. Elrhaoussi, F. Haddad, W. Hliwa, A. Bellabah, W. Badre (Casablanca, MAROC)
- P.348** Prévalence et facteurs de risque de fatigue chez les patients atteints de maladie inflammatoire chronique de l'intestin en cicatrisation endoscopique
C. Yzet⁽¹⁾, F. Brazier⁽¹⁾, E. Meudjo⁽¹⁾, C. Moreau⁽¹⁾, C. Robert⁽¹⁾, E. Derval⁽¹⁾, N. Richard⁽²⁾, M. Fumery⁽¹⁾, (1) Amiens, (2) Rouen



POSTERS

MICI non thérapeutique (suite)

- P.349** Les manifestations extra-intestinales sont-elles associées à la sévérité digestive des MICI ?
M. Nicol, M. Manceau, M. Hupé, N. Mathieu, T. Chateau (Grenoble)
- P.350** Le score DUBLIN : s'agit-il d'un facteur prédicteur de l'échec thérapeutique chez les patients atteints de rectocolite hémorragique ?
E. Souilem, A. Bouazizi, W. Dahmani, N. Elleuch, A. Hammami, A. Ben Slama, M. Ksiao, A. Braham, S. Ajmi, H. Jaziri, A. Jmaa (Sousse, TUNISIE)
- P.351** Prévalence et facteurs associés à la fatigue chez les patients atteints de MICI
N. Elleuch, H. Kallel, R. Limam, W. Dahmani, A. Hammami, A. Ben Slama, M. Ksiao, A. Braham, H. Jaziri, A. Jmaa (Sousse, TUNISIE)
- P.352** Santé mentale et absentéisme au travail dans les maladies inflammatoires de l'intestin : résultats d'une enquête prospective monocentrique
H. Aouroud, J. Rizkou, M. Aouroud, F.E. Lairani, O. Nacir, A. Ait Errami, S. Oubaha, S. Zouhour, K. Krati (Marrakech, MAROC)
- P.353** Evaluation de la qualité du sommeil chez les patients atteints d'une maladie inflammatoire chronique de l'intestin
Z. Chraïbi, W. Hliwa, F.Z. Elrhaoussi, M. Tahiri, F. Haddad, A. Bellabah, W. Badre (Casablanca, MAROC)
- P.354** Maladies inflammatoires chroniques de l'intestin et foie : à propos d'une série universitaire
D. Azzouzi, M. Kadiri, N. Lagdali, F.Z. Chabib, C. Berhili, M. Borahma, I. Benelbarhadi, F.Z. Ajana (Rabat, MAROC)
- P.355** Croyances et comportements alimentaires chez les patients suivis pour maladies inflammatoires chroniques de l'intestin
W. Khemiri, M. Ayari, A. Ghannouchi, M. Mtir, Z.E.I. Abdelaali, H. Douggui, T. Jomni (La Marsa, TUNISIE)
- P.356** Stomie et maladies inflammatoires chroniques de l'intestin : quel impact sur la qualité de vie des patients ?
J. Rizkou, H. Aouroud, F.E. Lairani, O. Nacir, A. Ait Errami, S. Oubaha, S. Zouhour, K. Krati (Marrakech, MAROC)
- P.357** Déclin de la productivité en milieu professionnel au cours de la maladie de Crohn
I. Briki, S. Laabidi, H. Aboubecrine, S. Ismail, D. Gouiaa, N. Ben Mustapha, M. Serghini, M. Fekih, A. Labidi, J. Boubaker (Tunis, TUNISIE)
- P.358** Prévalence de l'anxiété et évaluation de la qualité de vie d'une série de patients suivis pour maladie de Crohn
M. Boutaghane, F.Z. Agoune, K. Belhocine (Alger, ALGÉRIE)



POSTERS

MICI non thérapeutique (suite)

- P.359** IBD-Disk : vers la validation de la version arabe classique du questionnaire ?
H. Kallel, N. Elleuch, W. Dahmani, R. Limam, H. Jaziri, A. Ben Slama, M. Ksaa, A. Braham, A. Hammami, A. Jmaa (Sousse, TUNISIE)
- P.360** Facteurs prédictifs de diagnostic ultérieur de maladie de Crohn après un premier épisode d'iléite aiguë
M. Mahmoudi⁽¹⁾, A. Nciri⁽²⁾, A. Khsiba⁽¹⁾, M. Yakoubi⁽³⁾, A. Ben Mohamed⁽³⁾, M. Medhioub⁽¹⁾, L. Hamzaoui⁽¹⁾, M. Azouz⁽¹⁾, (1) Nabeul, TUNISIE, (2) Monastir, TUNISIE, (3) Tunis, TUNISIE
- P.361** Peut-on considérer le syndrome des jambes sans repos comme une manifestation extra-digestive des MICI ?
A. Hassini, H. Koulali, D. Ikram, F. Adamou, O. El Mqaddem, A. Zazour, Z. Ismaili, G. Kharrasse (Oujda, MAROC)
- P.362** Monitoring non invasif des patients MICI : résultats de l'échographie abdominale
H. Cherkaoui, F. Benahsin, M. Lahlali, A. El Mekkaoui, N. Lahmidani, D.A. Benajah, S.A. Ibrahim, M. El Abkari, M. El Yousfi, H. Abid (Fès, MAROC)
- P.363** La dénutrition chez les patients crohniens : résultats préliminaires d'une étude prospective monocentrique
J. Rizkou, H. Aouroud, F.E. Lairani, O. Nacir, A. Ait Errami, S. Oubaha, S. Zouhour, K. Krati (Marrakech, MAROC)
- P.364** Evaluation de la fatigue au cours des maladies inflammatoires chroniques de l'intestin
S. Hamza, S. Ayadi, A. Mensi, E. Bel Hadj Mabrouk, Y. Zaimi, L. Mouelhi (Tunis, TUNISIE)
- P.365** Comparaison entre le score de qualité de vie spécifique aux maladies inflammatoires chroniques de l'intestin SIBDQ au questionnaire général SF12
F.Z. Benamor Seghir, S. Touil, M. Tahiri, F.Z. Elrhaoussi, F. Haddad, W. Hliwa, A. Bellabah, W. Badre (Casablanca, MAROC)
- P.366** L'élévation de l'indice de masse corporelle et son influence chez les patients atteints de maladies inflammatoires chroniques de l'intestin
S. Ben Rhouma (Tunis, TUNISIE)
- P.367** Prévalence et gravité des troubles sexuels chez les hommes atteints de MICI : à propos d'une population tunisienne
H. Bouhlel⁽¹⁾, M. Ben Abdelwahed⁽¹⁾, M. Mabrouk⁽²⁾, A. Gnaba⁽²⁾, R. Limam⁽¹⁾, M. Zakhama⁽²⁾, N. Ben Chaaben⁽²⁾, L. Safer⁽²⁾, (1) Tunis, TUNISIE, (2) Monastir, TUNISIE
- P.368** Impact des maladies inflammatoires chroniques de l'intestin sur la fertilité
S. Hamza, S. Ayadi, A. Mensi, E. Bel Hadj Mabrouk, Y. Zaimi, L. Mouelhi (Tunis, TUNISIE)
- P.369** Troubles du sommeil et maladies inflammatoires chroniques de l'intestin : quel lien ?
R. Ardif, A. Zaoui, I. El Fadli, S. Salhani, H. Ouaya, H. Meyiz, I. Mellouki (Tanger, MAROC)



POSTERS

MICI non thérapeutique (suite)

- P.370** Comportements alimentaires des patients au cours des maladies inflammatoires chroniques de l'intestin
F.Z. Benamor Seghir, A. Said, F. Haddad, F.Z. Elrhoussi, M. Tahiri, W. Hliwa, A. Bellabah, W. Badre (Casablanca, MAROC)
- P.371** Impact des maladies inflammatoires de l'intestin sur la vie professionnelle : prévalence et facteurs prédisposants
O. Chatti, N. Elleuch, W. Dahmani, A. Hammami, A. Braham, M. Ksiaa, A. Ben Slama, H. Jaziri, A. Jmaa (Sousse, TUNISIE)
- P.372** L'observance thérapeutique chez les patients atteints des maladies inflammatoires chroniques de l'intestin
A. Hajlaoui, M. Sabbah, N. Bibani, H. Jlassi, D. Trad, D. Gargouri (Tunis, TUNISIE)
- P.373** Les enjeux identitaires dans l'ajustement à la maladie de Crohn chez les jeunes adultes
N. Touma⁽¹⁾, L. Zanni⁽¹⁾, P. Blanc⁽²⁾, G. Savoye⁽³⁾, C. Baeza-Velasco⁽¹⁾, (1) Paris, (2) Montpellier, (3) Rouen
- P.374** Dénutrition et maladies inflammatoires chroniques de l'intestin : prévalence et facteurs de risque
A. Hassini, H. Koulali, F. Adamou, O. El Mqaddem, A. Zazour, Z. Ismaili, G. Kharrasse (Oujda, MAROC)
- P.375** Evaluation de la destruction intestinale au cours de la maladie de Crohn fistulisante moyennant le score de Lémann
S. Ben Jemia⁽¹⁾, A. Hammami⁽²⁾, A. Labidi⁽³⁾, S. Laabidi⁽³⁾, N. Ben Mustapha⁽³⁾, M. Serghini⁽³⁾, M. Fekih⁽³⁾, J. Boubaker⁽³⁾, (1) Monastir, TUNISIE, (2) Sousse, TUNISIE, (3) Tunis, TUNISIE
- P.376** Facteurs prédictifs de sarcopénie au cours de la maladie de Crohn
B. Barkia, H. Gdoura, W. Feki, A. Ghrab, I. Sallemi, L. Chtourou, M. Moalla, L. Mnif, A. Amouri, Z. Mnif, M. Boudabbous, N. Tahri (Sfax, TUNISIE)
- P.377** Tuberculose intestinale et maladie de Crohn : un défi diagnostique et thérapeutique
A.M. Nefzi, M.A. Jouini, A. Labidi, S. Laabidi, D. Gouiaa, N. Ben Mustapha, M. Serghini, M. Fekih, J. Boubaker (Tunis, TUNISIE)
- P.378** Dysfonction sexuelle chez les patients atteints de MICI
O. Ghannef, O. M'solli, S. Ben Amor (Monastir, TUNISIE)
- P.379** La santé mentale chez les patients atteints des maladies inflammatoires chroniques de l'intestin
A. Hajlaoui, M. Sabbah, N. Bibani, H. Jlassi, D. Trad, D. Gargouri (Tunis, TUNISIE)
- P.380** Le statut nutritionnel chez les patients atteints de MICI
A. Hassini, H. Koulali, F. Adamou, D. Douaa, O. El Mqaddem, A. Zazour, Z. Ismaili, G. Kharrasse (Oujda, MAROC)



POSTERS

MICI non thérapeutique (suite)

- P.381** Densité minérale osseuse et maladie de Crohn : l'impact des facteurs nutritionnels
R. Hamouga, A. Dhib, S. Ayadi, A. Mensi, E. Bel Hadj Mabrouk, Y. Said, L. Mouelhi, Y. Zaimi, R. Debbeche (Tunis, TUNISIE)
- P.382** Anomalies endoscopiques et histologiques duodénales retrouvées au cours des gastroscopies systématiques dans les maladies inflammatoires chroniques de l'intestin : expérience d'un service de gastroentérologie dans un centre hospitalier universitaire
F. Adamou, H. Koulali, A. Hassini, S. Rami, O. El Mqaddem, A. Zazour, Z. Ismaili, G. Kharrasse, (Oujda, MAROC)
- P.383** Manifestations extra-intestinales au cours des maladies inflammatoires chroniques de l'intestin : résultat d'une étude monocentrique de 210 cas
L. El Rharbaoui, S. Salhani, N. Al Maimouni, Y. Ait Ahmed, H. Ouaya, H. Meyiz, I. Mellouki (Tanger, MAROC)
- P.384** Prévalence et facteurs de risque de l'ostéoporose et de l'ostéopénie chez les patients atteints de maladies inflammatoires chroniques de l'intestin
S. Merhaben, N. Trad, S. Ayadi, S. Mestiri, E. Bel Hadj Mabrouk, A. Mensi, Y. Zaimi, L. Mouelhi, Y. Said, R. Debbeche (Tunis, TUNISIE)
- P.385** Impact des maladies inflammatoires chroniques de l'intestin (MICI) sur la qualité de vie
S. Hamza, S. Ayadi, A. Mensi, E. Bel Hadj Mabrouk, Y. Zaimi, L. Mouelhi (Tunis, TUNISIE)
- P.386** Evaluation du rapport neutrophiles/lymphocytes pour prédire l'activité de la rectocolite hémorragique
A. Derbel⁽¹⁾, G. Gharbi⁽²⁾, M. Mahmoudi⁽¹⁾, A. Ben Mohamed⁽²⁾, M. Yakoubi⁽²⁾, A. Khsiba⁽¹⁾, M. Medhioub⁽¹⁾, L. Hamzaoui⁽¹⁾, M.M. Azouz⁽¹⁾, (1) Nabeul, TUNISIE, (2) Tunis, TUNISIE
- P.387** Maladies inflammatoires chroniques de l'intestin et le développement d'une atteinte rénale : étude prospective
M. Cherkaoui, S. Mechhor, H. El Bacha, N. Benzoubeir, I. Errabih, (Rabat, MAROC)
- P.388** Les manifestations uro-néphrologiques au cours des maladies inflammatoires chroniques de l'intestin
R. Khemiri, S. Mestiri, H. Hassine, H. Dabbabi, D. Cherif, Y. Haythem, H. Kchir, N. Maamouri (Tunis, TUNISIE)
- P.389** Evaluation de la qualité de vie des patients atteints de MICI à l'aide du questionnaire IBDQ-32
O. Ghannei, O. M'solli, S. Ben Amor, M. Trimech (Monastir, TUNISIE)
- P.390** Y a-t-il une particularité de la localisation dans la maladie de Crohn ?
R. Belhocine, N. Lagdali, M. Borahma, M. Kadiri, F.Z. Chabib, I. Benelbarhdadi, F.Z. Ajana, (Rabat, MAROC)



POSTERS

MICI non thérapeutique (suite et fin)

- P.391** Evaluation du niveau de connaissance des internes aux urgences sur les critères diagnostiques des maladies inflammatoires chroniques intestinales
F.C.F.P. Rahantsoa, J.B.A. Razafindrahita, R. Rasampy, F. Rasoaherinomenjanahary, L.H. Samison (Tananarive, MADAGASCAR)
- P.392** État des connaissances des patients atteints de MICI : résultats inquiétants
N. Al Maimouni⁽¹⁾, S. Salhani⁽¹⁾, I. Eljaadi⁽¹⁾, H. Ouaya⁽²⁾, H. Meyiz⁽¹⁾, I. Mellouki⁽¹⁾, (1) Tanger, MAROC, (2) Marrakech, MAROC
- P.393** Taux de CRP et présence de signes de gravité endoscopique au cours de la colite aiguë grave : existe-t-il une corrélation ?
M. Lahkim Bennani, R. El Jim, M. Lahlali, A. Lamine, H. Abid, N. Lahmidani, M. El Youssi, D.A. Benajah, S.A. Ibrahim, M. El Abkari, A. El Mekkaoui (Fès, MAROC)
- P.394** Prévalence et facteurs prédictifs de l'infection à *Helicobacter pylori* chez les patients atteints de maladies inflammatoires chroniques de l'intestin (MICI) : expérience d'un service de gastroentérologie dans un centre hospitalier tertiaire
F. Adamou, H. Koulali, A. Hassini, O. El Mqaddem, A. Zazour, Z. Ismaili, G. Kharrasse (Oujda, MAROC)
- P.395** Cuisiner sa santé : comment les habitudes alimentaires affectent la qualité de vie des patients marocains atteints de MICI ?
Y. Benhayoun Sadafyine⁽¹⁾, F. Belabbes⁽¹⁾, A. Nadi⁽¹⁾, H. Delsa⁽¹⁾, O. Bahlaoui⁽¹⁾, W. Khannoussi⁽²⁾, I. Benelbarhdadi⁽³⁾, (1) Casablanca, MAROC, (2) Oujda, MAROC, (3) Rabat, MAROC
- P.396** Quels comportements alimentaires chez les patients crohniens ?
J. Rizkou, H. Aouroud, F.E. Lairani, O. Nacir, A. Ait Errami, S. Oubaha, S. Zouhour, K. Krati (Marrakech, MAROC)
- P.397** Corrélation entre le score de Lichtiger et les scores endoscopiques chez les RCH en colite aiguë grave
O. Merzouki, K. Attaqi, H. Ouaya, H. Meyiz, I. Mellouki (Tanger, MAROC)
- P.398** Régime méditerranéen : impact sur l'évolution de la maladie de Crohn
F. Kahlaoui, M. Sabbah, N. Bibani, H. Jlassi, D. Trad, M. Benabid, K. Aoun, A. Bouratbine, D. Gargouri (Tunis, TUNISIE)
- P.399** Facteurs de risques associés aux troubles du sommeil chez les patients suivis pour MICI
Z. Chraïbi, W. Hliwa, F.Z. Elrhaoussi, M. Tahiri, F. Haddad, A. Bellabah, W. Badre (Casablanca, MAROC)
- P.400** Intérêt de la chirurgie dans le diagnostic étiologique des iléites terminales
A.A.T. Alraeini, H. El Bacha, S. Mechhor, M. Cherkaoui, N. Benzoubeir, I. Errabih, (Rabat, MAROC)



POSTERS

Œsophage/Estomac

- P.401** Le Medio-Gastric Per Oral Endoscopic Myotomy (MG POEM) dans la prise en charge du twist médio-gastrique post sleeve-gastrectomie : à propos de 10 cas
A. Mugnier, M. Barthet, V. Vitton, J.M. Gonzales (Marseille)
- P.402** Développement d'un modèle d'intelligence artificielle pour prédire la mortalité chez les patients atteints d'hémorragie variqueuse
S. Salhani⁽¹⁾, N. Al Maimouni⁽¹⁾, L. El Rharbaoui⁽¹⁾, R. Ardif⁽¹⁾, H. Ouaya⁽²⁾, H. Meyiz⁽¹⁾, I. Mellouki⁽¹⁾, (1) Tanger, MAROC, (2) Marrakech, MAROC
- P.403** Évaluation de l'efficacité du G-POEM dans la gastroparésie après une œso-gastrectomie polaire supérieure type Lewis Santy : étude rétrospective multicentrique internationale
P.J. Silete⁽¹⁾, J.P. Ratone⁽²⁾, G. Vanbiervliet⁽³⁾, A. Debourdeau⁽⁴⁾, L. Caillio⁽⁵⁾, V. Vitton⁽²⁾, M. Barthet⁽²⁾, J.M. Gonzales⁽²⁾, (1) Dijon, (2) Marseille, (3) Nice, (4) Montpellier, (5) Nîmes
- P.404** Gastroentéro-anastomose écho-endoscopique assistée par drain dans le traitement de la gastroparésie réfractaire à la pyloromyotomie endoscopique par GPOEM : une nouvelle option thérapeutique prometteuse
J.M. Gonzales, V. Vitton, M. Gasmi, M. Barthet (Marseille)
- P.405** Le défaut de relaxation de la jonction œso-gastrique : caractéristiques cliniques, paracliniques et évolutives
M. Oumaima, A. Labidi, L. Zouiten, D. Gouiaa, S. Laabidi, N. Ben Mustapha, M. Serghini, M. Fekih, J. Boubaker (Tunis, TUNISIE)
- P.406** Gastrites chroniques à *Helicobacter pylori* : scores OLGA et OLGIM dans trois centres hospitaliers
A. Tsozbe, H.Y. Kissi, S. Doffou, A. Yaogo, K.A. Attia, (Abidjan, CÔTE D'IVOIRE)
- P.407** Facteurs modifiant la réponse thérapeutique au cours de la maladie de Biermer
M. Mabrouk⁽¹⁾, S. Mohsen⁽¹⁾, M. Ben Abdelwahed⁽²⁾, I. Jemni⁽¹⁾, M.H. Loghmani⁽¹⁾, N. Ben Chaaben⁽¹⁾, L. Safer⁽¹⁾, (1) Monastir, TUNISIE, (2) Tunis, TUNISIE
- P.408** La dilatation pneumatique dans le traitement de l'achalasia est-elle toujours d'actualité à l'heure du POEM ?
D. Anelone-Aké, C. Leandri, S. Scialom, F. Corre, R. Hallit, M. Carpentier-Pourquier, A. Belle, S. Chaussade, R. Coriat, M. Barret (Paris)
- P.409** Effets des inhibiteurs de la pompe à protons au long cours sur le métabolisme phosphocalcique et la densité minérale osseuse
H. Smaoui, L. Chtourou, S. Ben Djmeaa, J. Dana, M. Moalla, A. Abdelmoula, H. Gdoura, M. Boudabbous, L. Mnif, A. Amouri, S. Baklouti, F. Ayadi, N. Tahri (Sfax, TUNISIE)
- P.410** Prévalence de l'infection à *Helicobacter pylori* chez les cirrhotiques et son impact sur la sévérité des lésions gastroduodénales
A. Dhib, S. Ayadi, R. Hamouga, A. Mensi, E. Bel Hadj Mabrouk, Y. Said, L. Mouelhi, Y. Zaimi, R. Debbeche (Tunis, TUNISIE)



POSTERS

Œsophage/Estomac (suite)

- P.411** Tolérance et efficacité de l'octréotide dans la prise en charge d'une rupture de varices œsophagiennes post-schistosomiase hépatosplénique
B.M. Ralaizanaka⁽¹⁾, N. Andriamandimbisoa⁽¹⁾, A. Randrianarisoa⁽¹⁾, J. Fenomanana⁽¹⁾, R. Rafaralahivoavy⁽¹⁾, L. Razafindrakoto⁽¹⁾, C.I. Razafindratozo⁽¹⁾, A.L.R. Rakotozafindrabe⁽²⁾, T.H. Rabenjanahary⁽²⁾, S.H. Razafimahefa⁽¹⁾, R.M. Ramanampamonjy⁽²⁾, (1) Fianarantsoa, MADAGASCAR, (2) Antananarivo, MADAGASCAR
- P.412** Caractéristiques histologiques de la gastrite chronique à *Helicobacter pylori* : à propos de 302 cas
S. Aftis⁽¹⁾, H. Khadraoui⁽¹⁾, M. Nakmouche⁽²⁾, H. Mahiou⁽²⁾, W. Aissi⁽¹⁾, M. Oudjehih⁽¹⁾, F. Boutra⁽³⁾, O. Bafdel⁽¹⁾, (1) Batna, ALGÉRIE, (2) Alger, ALGÉRIE, (3) Constantine, ALGÉRIE
- P.413** Syndrome de Plummer Vinson : 18 ans d'expérience d'un centre d'endoscopie digestive
S. Diallo, T. Sidibe, M.P. Fall, M.N. Gueye, A.B. Fall, A. Yauck, M.L. Bassène, (Dakar, SÉNÉGAL)
- P.414** *Helicobacter pylori* : une infection asymptomatique signifie-t-elle l'absence de lésions gastroscopiques ?
H. Aouroud, M. Aouroud, F.E. Lairani, O. Nacir, A. Ait Errami, S. Oubaha, S. Zouhour, K. Krati (Marrakech, MAROC)
- P.415** Connaissances, attitudes et pratiques des médecins généralistes sur la gestion de l'infection à *Helicobacter pylori*
K. Diallo⁽¹⁾, M.E. Dagan⁽²⁾, D. Diallo⁽¹⁾, S.M. Sylla⁽¹⁾, O. Sow⁽¹⁾, F.D. Barry⁽¹⁾, A. Diallo⁽¹⁾, N.B. Doumbouya⁽¹⁾, A.R. Kpssou⁽²⁾, (1) Conakry, GUINÉE, (2) Cotonou, BÉNIN
- P.416** La sténose ulcéreuse bulbaire : aspects clinique, thérapeutique et évolutif
S. Chtioui⁽¹⁾, M. Medhioub⁽¹⁾, A. Khsiba⁽¹⁾, A. Ben Mohamed⁽¹⁾, M. Mahmoudi⁽¹⁾, M. Yakoubi⁽²⁾, L. Hamzaoui⁽¹⁾, M. Azouz⁽¹⁾, (1) Nabeul, TUNISIE, (2) Tunis, TUNISIE
- P.417** La toxicomanie et le RGO : un lien dissimulé !
N. Al Maimouni⁽¹⁾, L. El Rharbaoui⁽¹⁾, O. Lakhdar⁽¹⁾, O. Merzouki⁽¹⁾, H. Ouaya⁽²⁾, H. Meyiz⁽¹⁾, I. Mellouki⁽¹⁾, (1) Tanger, MAROC, (2) Marrakech, MAROC
- P.418** Sujet âgé vs sujet jeune : particularités cliniques, endoscopiques et thérapeutiques en cas d'hémorragie digestive haute. Étude prospective
R. Chaïbi⁽¹⁾, F. Ait Iken⁽¹⁾, J.Y. Bangda Ekanga⁽¹⁾, A. Benhamdane⁽¹⁾, T. Addajouj⁽¹⁾, S. Mrabti⁽¹⁾, R. Berraïda⁽¹⁾, I. El Koti⁽¹⁾, F. Rouibaa⁽²⁾, A. Benkirane⁽¹⁾, H. Seddik⁽¹⁾, (1) Rabat, MAROC, (2) Casablanca, MAROC
- P.419** Prévalence et facteurs associés à la métaplasie intestinale dans les gastrites chroniques dans un pays à forte endémicité à *Helicobacter pylori* : cas de la Côte d'Ivoire
G.D. Kouamé, K. Mahassadi, M.F. Yao-Bathaix (Abidjan, CÔTE D'IVOIRE)



POSTERS

Œsophage/Estomac (suite)

- P.420** Evaluation de la qualité de vie des patients ayant un reflux gastro-œsophagien
F.Z. Benamor Seghir, C. Boukhars, F. Haddad, F.Z. Elrhaoussi, M. Tahiri, W. Hliwa, A. Bellabah, W. Badre (Casablanca, MAROC)
- P.421** Aspects étiologiques et évolutifs de l'hémorragie digestive haute chez le sujet âgé
C. El Manjra, I. Bounouar, F.E. Lairani, O. Nacir, A. Ait Errami, S. Oubaha, Z. Samlani, K. Krati (Marrakech, MAROC)
- P.422** Corrélation entre le reflux gastro-œsophagien et l'indice de masse corporelle : sévérité des symptômes et constatations endoscopiques
F. Ghrab⁽¹⁾, H. Gdoura⁽²⁾, L. Chtourou⁽²⁾, M. Moalla⁽²⁾, L. Mnif⁽²⁾, A. Amouri⁽²⁾, M. Boudabbous⁽²⁾, N. Tahri⁽²⁾, (1) Gabès, TUNISIE, (2) Sfax, TUNISIE
- P.423** Automédication par les inhibiteurs de la pompe à protons chez le personnel de santé
L. Grihe, W. Boukamza, H. Ouaya, H. Meyiz, I. Mellouki (Tanger, MAROC)
- P.424** Résultats de la dilatation pneumatique chez des patients naïfs de traitement au cours de l'achalasia
M. Moalla, H. Smaoui, H. Gdoura, A. Abdelmoula, M. Boudabbous, L. Mnif, A. Amouri, L. Chtourou, N. Tahri (Sfax, TUNISIE)
- P.425** Gastrite à *Helicobacter pylori* chez les patients cirrhotiques : prévalence et impact pronostiques
A. Neji, S. Mrabet, R. Harbi, R. Halloul, I. Akkari, S. Harrathi, E. Ben Jazia (Sousse, TUNISIE)
- P.426** Prévalence et facteurs prédictifs de l'atrophie gastrique et la métaplasie intestinale dans la gastrite à *Helicobacter pylori*
S. Fyras⁽¹⁾, L. Khayat⁽²⁾, N. Elleuch⁽³⁾, H. Jaziri⁽³⁾, W. Dahmani⁽³⁾, M. Ksiai⁽³⁾, A. Ben Slama⁽³⁾, S. Ajmi⁽³⁾, A. Braham⁽³⁾, A. Hammami⁽³⁾, A. Jmaa⁽³⁾, (1) Tunis, TUNISIE, (2) Monastir, TUNISIE, (3) Sousse, TUNISIE
- P.427** Profil endoscopique de la gastrite à *Helicobacter pylori* : à propos de 302 cas
S. Aftis⁽¹⁾, M. Nakmouche⁽²⁾, H. Mahiou⁽²⁾, W. Aissi⁽¹⁾, O. Bafdel⁽¹⁾, M. Oudjehih⁽¹⁾, F. Boutra⁽³⁾, H. Khadraoui⁽¹⁾, (1) Batna, ALGÉRIE, (2) Alger, ALGÉRIE, (3) Constantine, ALGÉRIE
- P.428** La surveillance endoscopique de la maladie de Biermer
A. Mouffak, M. Salihoun, F. Bouhamou, M. Acharki, I. Serraj, N. Kabbaj, (Rabat, MAROC)
- P.429** Corrélation entre la densité de la colonisation par l'*Helicobacter pylori* et la sévérité des gastrites
F.Z. Benamor Seghir, C. Boukhars, M. Tahiri, F.Z. Elrhaoussi, F. Haddad, W. Hliwa, A. Bellabah, W. Badre (Casablanca, MAROC)



POSTERS

Œsophage/Estomac (suite et fin)

- P.430 Prévalence et facteurs associés aux cancers gastriques sur 3 060 endoscopies hautes en République Démocratique du Congo
J. Bwemere Mungwete (Bukavu, CONGO (RDC))
- P.431 Apport de l'endoscopie œso-gastroduodénale et de l'histologie dans l'exploration des douleurs épigastriques
C. Abe, A.W. Ndjitoyap Ndam, N.L. Tangie, D. Sobguemezing, C. Dongmo, M.G. Kouam Djumalla, S.M. Biwole (Yaoundé, CAMEROUN)
- P.432 Association de l'*Helicobacter pylori* et de la maladie de Biermer : y a-t-il un surrisque de dégénérescence ?
J. Rizkou, H. Aouroud, F.E. Lairani, O. Nacir, A. Ait Errami, S. Oubaha, S. Zouhour, K. Krati (Marrakech, MAROC)
- P.433 Atteinte du tube digestif au cours de la sclérodémie systémique
O. Alaya⁽¹⁾, M. Kechida⁽²⁾, R. Klij⁽²⁾, (1) Tunis, TUNISIE, (2) Monastir, TUNISIE



POSTERS

Recherche préclinique

- P.434 Évaluation de la voie inhibitrice KLRG1 des lymphocytes T infiltrant les cancers colorectaux métastatiques
C. Dupuis, J. Bonnereau, N. Hammoudi, A. Sonn, S. Hamoudi, E. Capelle, M. Bezault, P. Bertheau, F. Bouhidel, L. Maggiori, M. Allez, T. Aparicio, L. Le Bourhis (Paris)
- P.435 Promouvoir la cicatrisation intestinale par une nutrition entérale exclusive avec TGF- β dans un modèle murin de colite
E. Mas⁽¹⁾, K. Boumessid⁽¹⁾, V. Lacroix⁽¹⁾, M. Quaranta⁽¹⁾, M. Roy⁽²⁾, A. Dumay⁽²⁾, F. Barreau⁽¹⁾, (1) Toulouse, (2) Paris
- P.436 Étude du résistome et du virulome d'*Helicobacter pylori* par une approche NGS utilisant la technologie de capture d'ADN
P. Lehours, P.L. Maunet, L. Gillet, L. Benejat, A. Ducournau, M. Jauvain, E. Bessede, Q. Jehanne (Bordeaux)
- P.437 Evaluation de l'effet pro-inflammatoire des ions perchlorates sur la muqueuse digestive : un candidat potentiel dans l'induction de la maladie de Crohn ?
J. Gay-Quéheillard, A. Videau, A. Corona, G. Decocq, V. Bach, M. Fumery (Amiens)
- P.438 Réseaux sociaux et information médicale sous l'œil critique des professionnels
R. Bounour, Y. El Kirami, A. Lamine, M. Lahlali, H. Abid, A. El Mekkaoui, M. El Yousfi, D.A. Benajah, S.A. Ibrahim, M. El Abkari, N. Lahmidani (Fès, MAROC)



JOURNÉES FRANCOPHONES D'HÉPATO-GASTROENTÉROLOGIE ET D'ONCOLOGIE DIGESTIVE

JFHOD

JFHOD.COM

14-17 MARS 2024

PALAIS DES CONGRÈS DE PARIS

INDEX DES INTERVENANTS



Index des Intervenants

INDEX DES INTERVENANTS

Moderateurs, Conférenciers, Orateurs, Présentateurs de posters

Abadie Gabriel	P. 99	Amri Fakhreddine	P. 218, 219
Abakar Hissein Hassan	P. 203	André Marie	P. 111
Abe Carine	P. 234	André Thierry	P. 51
Abid Camélia	P. 198	Anelone-Aké Dominique	P. 231
Abitbol Vered	P. 93, 158	Antoni Michel	P. 174
Aboikoni Alolia	P. 194, 204	Antonini Teresa	P. 56
Achemlal Amine	P. 189	Aouroud Hala	P. 189, 212, 225, 226, 232
Adamou Fatima	P. 229, 230	Aouroud Meryem	P. 193, 207, 208
Afifi Malak	P. 225	Aparicio Thomas	P. 130, 173, 176
Aftis Saïda	P. 211, 232, 233	Arar Hedi	P. 193
Aharbil Fatima Ezahra	P. 211, 216, 220	Ardif Rachid	P. 215, 227
Aillaud Daniel	P. 201	Arjafallah Oumniya	P. 184
Ait Iken Firdaouss	P. 203, 204, 208	Arnone Djésia	P. 192
Al Maimouni Nouha	P. 230, 232	Arpurt Jean-Pierre	P. 71
Alaya Olfa	P. 234	Artru Florent	P. 97
Albucher Antoine	P. 189	Asselah Tarik	P. 40
Alfarone Ludovico	P. 172	Assenat Eric	P. 68, 150
Alitti Clémentine	P. 82, 176	Attaqi Khaoula	P. 210
Allaire Manon	P. 150	Attar Alain	P. 53
Allez Matthieu	P. 111	Attwell Pierre-Louis	P. 123
Alogo Marthe	P. 194	Aufort Sophie	P. 129
Alonso Gomez Maria	P. 222	Aumar Madeleine	P. 42, 103
Alouani Emily	P. 183	Auvray Mélanie	P. 59
Alraeini Arafat Ali Taher	P. 81, 230	Aygalenq Philippe	P. 129, 148, 166, 178
Altwegg Romain	P. 74, 93, 173	Azzouzi Driss	P. 199, 226
Amalou Khellaf	P. 186, 213	Babbou Khouloud	P. 203
Amaral Leonardo	P. 215	Bachet Jean-Baptiste	P. 51, 55, 152, 156, 172
Amer Lamis	P. 206, 225	Balençon Martine	P. 45
Amiot Aurélien	P. 81, 144, 158, 172	Bamberger Sarah	P. 85
Ammar Naouras	P. 209, 217	Bangda Ekanga Joachim Yannick	P. 209
Amrharhe El Mehdi	P. 220		

INDEX DES INTERVENANTS

Modérateurs, Conférenciers, Orateurs, Présentateurs de posters

Baravian Loris	P. 160	Benakriche Ben Mehel	P. 85
Barbe-Richaud Jean-Baptiste	P. 188	Benalioua Hayet	P. 59
Barde Céline	P. 85	Benamor Seghir Fatima Zohra	P. 213, 214, 216, 225, 227, 228, 233
Bardet Juliette	P. 85	Benamouzig Robert	P. 44, 104
Bardou-Jacquet Edouard	P. 34	Benass Jihane	P. 204, 209
Barhoum Mickaël	P. 200	Benech Nicolas	P. 141
Barjij Imad	P. 201	Benhaim Léonore	P. 202
Barkia Baha	P. 228	Benhamdane Ahlame	P. 218, 219
Barkun Alan	P. 168, 202	Benhayoun Sadafiyne Yassamin	P. 214, 230
Baron Aurore	P. 81, 97, 149, 178	Benoist Stéphane	P. 55
Barreau Frédéric	P. 60	Benzarti Zeineb	P. 214, 225
Barret Maximilien	P. 47	Beoletto Florian	P. 195
Barrué Cécile	P. 69	Berea Teodor-Nicolae	P. 206
Barthet Lucas	P. 136	Berger Arthur	P. 160
Barthet Marc	P. 76	Bergez Guillaume	P. 88
Battikh Hajer	P. 80	Bernardini David	P. 76
Bayard Clémence	P. 70	Bertolino Jean-Guy	P. 124
Bazin Thomas	P. 160	Bertrand Anaïs	P. 78
Beaufrère Aurélie	P. 110	Bertrand Jeanne	P. 184
Becar Alix	P. 205	Beunon Clara	P. 113
Becq Aymeric	P. 113	Binn Muriel	P. 185
Belcadi Abassi Aicha	P. 213	Bitoumbou Eugénie	P. 42
Belhocine Rajae	P. 229	Blaise Lorraine	P. 110
Belkebir Yasmina	P. 85	Blanc Jean-Frédéric	P. 135, 156
Bella Elvire	P. 206	Blanc Marie-Caroline	P. 169
Bellaïche Marc	P. 45, 116, 127, 134	Boileve Alice	P. 115, 196
Ben Abdallah Khouloud	P. 193, 225	Bonnaud Guillaume	P. 119, 145
Ben Jemia Sarra	P. 228	Bonnet Delphine	P. 157
Ben Mehrez Cyrine	P. 202, 213	Bonny Corinne	P. 34, 97
Ben Rhouma Syrine	P. 227	Boros Carina	P. 150
Benahsin Fatima	P. 206	Boschetti Gilles	P. 126, 158

INDEX DES INTERVENANTS

Modérateurs, Conférenciers, Orateurs, Présentateurs de posters

Bostani Sonia	P. 185, 205, 207	Briot Antoine	P. 198
Bothorel Lea	P. 112	Brochard Charlène	P. 64, 132
Bouaoud Nour El Houda	P. 155	Bronowicki Jean-Pierre	P. 95
Bouayad Ayoub	P. 208, 209	Brugel Mathias	P. 136, 162
Bouchart Christelle	P. 195	Brunac Anne-Cécile	P. 113
Bouché Olivier	P. 182	Bucalau Ana-Maria	P. 150
Bouchenak Farida	P. 183	Buisson Anthony	P. 50, 67, 78, 79, 101, 158, 178, 191, 192
Bouchet Manon	P. 218	Bureau Christophe	P. 56, 106
Bouguen Guillaume	P. 224	Burucoa Christophe	P. 80
Bouhlel Hajer	P. 227	Bwemere Mungwete Josué	P. 234
Bouhnik Yoram	P. 50, 93	Cadiot Guillaume	P. 44, 132, 170
Bouissehak Mohammed	P. 213, 220	Cadranel Jean-François David	P. 81, 106, 187,
Boukechiche Safia	P. 35	Calès Paul	P. 131
Boukhal Zineb	P. 203	Calméjane Louis	P. 78
Boukhraiss Rajaa	P. 209, 220	Campeotto Florence	P. 42, 118
Boulard Paul	P. 188	Canivet Clémence	P. 171
Bounouar Ibtissam	P. 194, 219	Capelle Elisabeth	P. 183
Bounour Rajae	P. 235	Capront Emilia	P. 217
Bourgeois Axel	P. 197, 198	Carbonnel Franck	P. 38, 86, 191
Bourgeois Vincent	P. 200	Caron Bénédicte	P. 100, 126, 222, 223
Bourreille Arnaud	P. 48, 60, 67	Carrier Paul	P. 188
Bourrier Anne	P. 158	Castellani Paul	P. 77
Boursier Jérôme	P. 44	Castera Laurent	P. 146
Boutaghane Madiha	P. 226	Cavaillon Pinod Clara	P. 218
Bouteloup Corinne	P. 37, 44, 128	Cavicchi Maryan	P. 193
Bouziane Nedjadi Karim	P. 89, 118	Cazals-Hatem Dominique	P. 96
Branche Julien	P. 168	Cazorla Sandrine	P. 70
Brethhauer Michael	P. 104	Cellier Christophe	P. 34, 88
Brezault Catherine	P. 156	Cesbron-Métivier Elodie	P. 35
Brieau Bertrand	P. 46	Chagneau Carine	P. 173
Briki Inès	P. 226	Chaibi Reem	P. 209, 232

INDEX DES INTERVENANTS

Modérateurs, Conférenciers, Orateurs, Présentateurs de posters

Chaigneau Thomas	P. 82	Cottet Vanessa	P. 146
Chaouachi Rahma	P. 198	Cozma Matei Alexandru	P. 57
Chapon Julia	P. 79	Curty Bertille	P. 40
		Cussac Cécile	P. 135, 186
Chatelanat Olivier	P. 197	D'Abbundo Gabrielle	P. 223
Chatti Oumaima	P. 215, 228	Dahboul Fatima	P. 135, 187
Chenevas Paule Quentin	P. 186	Dainese Raffaella	P. 75
Cherkaoui Hajar	P. 212, 227	Dalmon Inès	P. 196
Cherkaoui Manal	P. 220, 229	Danel-Buhl Nicolas	P. 37
Cheuleu Tchoussi épouse Njike Yannick Sandra	P. 213	Dargenio Vanessa Nadia	P. 136
Chevaux Jean-Baptiste	P. 76	Darnaude Anaïs	P. 206
Chouef Jihane	P. 198	de Baère Thierry	P. 95
Chouik Yasmina	P. 131	de Bels Frédéric	P. 104
Chouraqui Jean-Pierre	P. 103	de Broucker Chloé	P. 56
Chraïbi Zineb	P. 226, 230	de la Fouchardière Christelle	P. 34, 94, 130
Chtioui Sahar	P. 209, 232	de Lédinghen Victor	P. A2
Cléry Guillaume	P. 190	de l'Hermuzière Clémentine	P. 116
Clouzeau Haude	P. 58, 89, 137, 154	de Luca Arnaud	P. 105
Coelho Jessica	P. 207	de Matharel Marie	P. 188
Coffin Benoît	P. 34, 64	de Mestier Louis	P. 162
Cohen Philippe	P. 140	de Parades Vincent	P. 108, 132, 144, 169
Cohen Romain	P. 130	de Ponthaud Charles	P. 162
Cohen-Akenine Annick	P. 104	Debourdeau Antoine	P. 160, 170, 193
Condat Bertrand	P. H	Debuc Yann	P. 202
Coopman Stéphanie	P. 42, 45, 116, 118	Decaens Thomas	P. 68, 110, 150
Copil Francisca-Dora	P. 150	Decroix Germain	P. 140
Cordet Frédéric	P. 140	Degas Vanessa	P. 89, 103, 134
Coron Emmanuel	P. 194	Delaunay Blandine	P. 183
Corre Félix	P. 200	Delhomme Margaux	P. 176
Costentin Charlotte	P. 97, 153, 178	Delmeule Alexiane	P. 191
Cotte Eddy	P. 55	Demory Alix	P. 110

INDEX DES INTERVENANTS

Modérateurs, Conférenciers, Orateurs, Présentateurs de posters

d'Engremont Christelle	P. 49, 162	El Hajbi Farid	P. 114
Derbel Amani	P. 229	El Jim Rachid	P. 212
Dermine Solène	P. 38	El Khamlichi Nihad	P. 207
Descourvières Clémence	P. 170, 171, 173, 176	El Manjra Chama	P. 208, 209, 233
Desprez Charlotte	P. 99	El Mouldi Yosr	P. 214
Desreumaux Pierre	P. 222	El Rawadi Elsa	P. 83, 197
Devulder Franck	P. 44, , 140	El Ray Salma	P. 214
Dharancy Sébastien	P. 40	El Rharbaoui Loubna	P. 229
Dhib Abir	P. 215, 231	Elkrief Laure	P. 98, 131, 170
Dhiflaoui Mohamed Amine	P. 210	Elleuch Nour	P. 214, 226
Diallo Kadiatou	P. 232	Elommal Hajar	P. 205
Diallo Salamata	P. 232	Ennaifer Rym	P. 80
Didelot Jean-Michel	P. 108, 175	Essid Nada	P. 184
Dimitrov Georges	P. 42	Estermann Laurine	P. 160
Donnadieu-Rigole Hélène	P. 98	Étienne Isabelle	P. 132
Draullette Mélanie	P. 99	Even Marc	P. 212
Dreyfuss Didier	P. 117	Evesque Ludovic	P. 55, 120, 182
Dromain Clarisse	P. 102	Evrard Camille	P. 84, 182
Drouillard Antoine	P. 114	Exbrayat Catherine	P. 104
Dubern Béatrice	P. 85	Fabre Alexandre	P. 58, 59, 66, 85
Dubian Serge	P. 100	Faccioli Nathan	P. 85
Ducreux Michel	P. 94	Fakhouri Hugo	P. 213
Dugelay Emmanuelle	P. 116	Fall Alioune Badara	P. 199
Dupuis Corentin	P. 184, 235	Fartmissi Manar	P. 194
Duquerois Anne-Sophie	P. 85	Fassler Isaac	P. 46
Durand-Labrunie Jérôme	P. 159	Fathallah Nadia	P. 111, 169
Dusetti Nelson		Faure Patrick	P. 48, 92, 223
Duval Martin	P. 83	Fawaz Jade	P. 201
Edeline Julien	P. 95	Fekih Monia	P. 80
El Azhari Asmaa	P. 203	Fenouil Tanguy	P. 61, 71
El Azzam Naima	P. 216	Ferré Valentine Marie	P. 136

INDEX DES INTERVENANTS

Modérateurs, Conférenciers, Orateurs, Présentateurs de posters

Filippi Jérôme	P. 167	Ghrab Faten	P.233
Flamant Mathurin	P. 144, 167	Giguet Baptiste	P. 41
Flecchia Clémence	P. 172	Gil Tiphaine	P. 197
Fontanges Thierry	P. 97	Gilletta de Saint-Joseph Cyrielle	P. 67, 74
Fotsing Ginette	P. 128	Gincul Rodica	P. 36, 44, 113
François Anne-Marie	P. 168	Gnaba Azer	P. 206, 216
Frezet Sarah	P. 189	Godeberge Philippe	P. 174
Fromentin Sébastien	P. 60, 189	Gombault Aude	P. 56
Fumery Mathurin	P. 52, 78, 92, 111, 129, 158, 170, 192, 221, 222	Gonneau-Lejeune Julie	P. 85
Fumex Fabien	P. 113	Gonzales Emmanuel	P. 133, 134
Fyras Saidani	P. 233	Gonzalez Jean-Michel	P. 168, 193, 231
Gabriel Charlotte	P. 35, 160	Gonzalez Alexia	P. 219
Gallet-Suchet Blandine	P. 156	Gonzalez Florent	P. 163
Gallois Claire	P. 83	Goret Noémie	P. 118
Gallon Clémence	P. 38	Gornet Jean-Marc	P. 111, 158, 178
Galmiche Aude	P. 168	Gottrand Frédéric	P. 75, 133, 154
Ganne-Carrié Nathalie	P. 81	Goudot Marie	P. 168
Garaix Florentine	P. 66	Gourcerol Guillaume	P. 47, 64
Garcette Karine	P. 45, 103, 137	Grandjean Marion	P. 219
Gardy Joséphine	P. 114	Grihe Laila	P. 233
	P. 56	Grimaldi Jean	P. 35
Gay-Quéheillard Jérôme	P. 235	Guertzider Antoine	P. 106, 187
Gelli Maximiliano	P. 44	Guidet Judith	P. 42
Gelsi Eve	P. 162	Guilhamet Morgane	P. 189
Gelu-Simeon Moana	P. B1	Guillet Christelle	P. 146
Ghannei Olfa	P. 208, 209, 228, 229	Guillo Lucas	P. 142
Gharbi Ghada	P. 198	Guilmoteau Thomas	P. 186
Gharbi Khalid	P. 206	Guimbaud Rosine	P. 94
Gharbi Rania	P. 215	Hajjaoui Amal	P. 228
Gharbi Youssef Ghilardi	P. 208, 212, 213, 215	Halfon Philippe	P. 216
Louise	P. 162		

INDEX DES INTERVENANTS

Modérateurs, Conférenciers, Orateurs, Présentateurs de posters

Hammel Pascal	P. 115, 162, 189	Jemai Rihab	P.207
Hammoudi Nassim	P. 224	Jenvrin Anais	P. 195
Hamouda Siwar	P.210	Jezequel Magali	P. 132
Hamouga Rabeb	P.212, 229	Joly Francisca	P. 37
Hamza Sahar	P.213, 227, 229	Jouët Pauline	P. 64, 99, 166
Hanslik Bertrand	P. 97, 136, 174	Jung Camille	P. 42, 58, 118, 134, 154
Harb Marc	P. 168	Kaci Malika	P.212
Hassini Amal	P.227, 228	Kahlaoui Fatma	P.230
Hdiye Sara	P. 208	Kallel Hamed	P. 217, 225, 227
Hébuterne Xavier	P. 37, 96, 122, 123, 145, 190	Kaouissi Salma	P. 198
Hedjoudje Abdellah	P. 99, 113, 185	Karsenti David	P. 46, 57, 169
Helbert Thierry	P. 76, 128	Kefi Meriam	P.217
Helis Chadli	P. 203	Kermarrec Morgane	P.201
Heluwaert Frédéric	P. 53, 62, 80, 131, 160	Khanfour Melissa	P. 188
Hercberg Serge	P. 88	Khater Sherine	P. 99
Hess-Gianfurcaro Lauranne	P. 70	Khemiri Rania	P.229
Higuero Thierry	P. 45, 126, 175	Khemiri Wafa	P.226
Hmina Alaeeddine	P.203	Khiari Aimene	P. 84
Hocine Karina	P. 162	Khsiba Amal	P.220
Hoibian Solene	P. 113	Khyat Chaymaa	P. 42, 207
Houbiers Arthur	P. 200	Kirchgesner Julien	P. 78, 92, 100
Hountondji Lina	P. 56	Koch Stéphane	P. 113
Hugot Jean-Pierre	P. 193, 194	Kordjani Slimane	P. 184
Hunaut Thomas	P. 132	Kouamé Guillaume Dimitri	P.232
Hupé Marianne	P. 111	Kwiatek Sandy	P. B1
Ibn Majdoub Hassani Doha	P.209, 219, 220	Labat Zoé	P.214
Imbert Dominique	P. 71	Lacroute Joël	P. 63, 206
Iuliano Rossella	P. 218	Lafeuille Pierre	P. 35, 168, 185
Jaafar Ali	P. 36	Laharie David	P. 86, 88, 158, 166, 174, 179, 190, 221
Jacques Jérémie	P. 64, 159	Lahkim Bennani Maha	P.230
Jarrot Charly	P. 196	Lahmar Wided	P.213

INDEX DES INTERVENANTS

Modérateurs, Conférenciers, Orateurs, Présentateurs de posters

Lalanne Arnaud	P. 116, 137	Lion Anne-Sophie	P. 186
Laquière Arthur	P. 113, 186, 189	Lioret Sandrine	P. 89
Lassailly Guillaume	P. 44, 131	Lointier Emmanuelle	P. 56
Latournerie Marianne	P. 40	Lorenzo Diane	P. 162
Laurent Valérie	P. 102	Louati Cyrine	P. 211
Le Berre Catherine	P. 194	Louis Edouard	P. H
Le Cosquer Guillaume	P. 192	Louvel Dominique	P. 194
Le Gal Camille	P. 89	Louvet Christophe	P. 130
Le Houarno Anna	P. 208	Lubuella Gwladys	P. 150
Leblanc Sarah	P. 43, 46, 61, 76, 113, 178	Mabrouk Mohamed	P. 207, 231
Lebossé Fanny	P. 81	Macaig Gilles	P. 53, 128, 148
Lecoeur Antoine	P. 196	Maggiore Léon	P. 111, 159
Lefevre Cinira	P. 222	Mahmoudi Moufida	P. 227
Lefort Christine	P. 34, 53, 63, 129	Mairin Romane	P. 206
Legros Romain	P. 77	Maizi Meryem	P. 211
Lehours Philippe	P. 80, 235	Malamut Georgia	P. 54
Lemaire Camille	P. 200	Malka David	P. 51, 143, 159
Lengliné Héléne	P. 137	Manfredi Sylvain	P. 156
Lepage Côme	P. 83, 88, 155	Mănuț Mircea	P. 38, 202
Leroi Anne-Marie	P. 88	Marcellin Fabienne	P. 40
Leroy Alix	P. 69	Marie Léa	P. 198
Levi Francis	P. 197	Marjollet Claire Anais	P. 85
Lévi-Strauss Thomas	P. 187	Martin Antoine	P. 186
Lévy Philippe	P. 117	Martinez-Vinson Christine	P. 42, 137
Ley Delphine	P. 42, 78	Mas Emmanuel	P. 58, 60, 85, 154, 194, 235
L'Hermite Sébastien	P. 41	Mas Léo	P. 115
Lhotte Marine	P. 201	Masnax Louis-Jean	P. 57
L'Huilier Romain	P. 155, 182	Mathieu Nicolas	P. 52, 112, 144
Lièvre Astrid	P. 51, 136, 159	Mathurin Philippe	P. 176
Limam Rihab	P. 204, 210	Mattio Nastasia	P. 160
		Maudinas Raphaëlle	P. 42

INDEX DES INTERVENANTS

Modérateurs, Conférenciers, Orateurs, Présentateurs de posters

Maynadier Xavier	P. 132	Molina Beltran Eva Ester	P. 218
Mazard Thibault	P. 83	Mombrun Arielle	P. 70
Mechhor Salma	P. 184, 225	Monino Laurent	P. 57
Medhioub Amal	P. 208	Moreau Capucine	P. 100
Mege Diane	P. 169	Morin Sixtine	P. 42
Mehdaoui Chourouk	P. 220	Mouawad Christian	P. 132
Méheut Louise	P. 38	Mouffak Amina	P. 205, 210, 233
Mejait Amal Fatima Zahra	P. 135, 186	Mouillot Thomas	P. 114
Melchior Chloé	P. 44, 99, 152	Mouliade Charlotte	P. 173
Mélin Pascal	P. 81	Mounsif Sara	P. 216
Ménard Charles	P. 200	Mousslim Imane	P. 204, 210
Mercier Mathilde	P. 114	Mugnier Angélique	P. 231
Merhaben Salma	P. 229	Muller Marie	P. 162
Merle Philippe	P. 95	Mulqui Victoria	P. 113
Merzouki Othmane	P. 99, 230	Nachury Maria	P. 48, 78, 144, 221
Meszaros Magdalena	P. 131	Nadiri Khawla	P. 215
Metges Jean-Philippe	P. 195	Nahon Pierre	P. 136
Meunier Lucy	P. 131	Nancey Stéphane	P. 48, 145, 166, 191
Meurat Aurore	P. 190	Napoléon Bertrand	P. 173
Meyer Antoine	P. 38	Nassar Alexandra	P. 99
Mezouari Fatima Azzahra	P. 210	Navez Julie	P. 218
Miceli Corinne	P. 142	Nciri Alaa	P. 199, 210, 211
Mikhael Elio	P. 185	Ndarabu Thérèse	P. 198
Mion François	P. 128	Nefzi Ahmed Mohamed	P. 228
Mir Sarah	P. 202	Neji Ameni	P. 233
Mitry Emmanuel	P. 55	Neuzillet Cindy	P. 94, 114, 141
Moalla Manel	P. 233	Ngami Rody Stéphane	P. 214
Mochet Mikaël	P. 71	Nicol Mathilde	P. 226
Mogade Philippe	P. 69	N'Khaili Asmaa	P. 219
Mohsen Salma	P. 216	Nougaret Stéphanie	P. 102
Moirand Romain	P. 176	Nucit Arnaud	P. 221, 224

INDEX DES INTERVENANTS

Modérateurs, Conférenciers, Orateurs, Présentateurs de posters

Onana Philippe	P. 57	Pont Juliette	P. 188
Oubella Hajar	P. 188	Poullenot Florian	P. 67, 126, 146
Oueslati Alaa	P. 43, 193	Prothe Carole	P. 39
Oumaima Mejri	P. 231	Prouvot Caroline	P. 162
Oussalah Abderrahim	P. 56, 81, 188	Pudlarz Thomas	P. 196
Ouzan Denis	P. 212	Qarch Ismail	P. 219
Paepegaey Anne-Cécile	P. 201	Quentin Cécile	P. 104
Pages Franck	P. 143	Quentin Vincent	P. 53
Paisant Anita	P. 110	Rabillard Maxime	P. 224
Palazzo Maxime	P. 76, 177	Rachart Aude	P. 100
Palle Juliette	P. 183	Rahantsoa Finaritra C F P	P. 230
Parlati Lucia	P. 188	Rahier Jean-François	P. 62
Pascale Alina	P. 187	Rahmi Gabriel	P. 61
Payancé Audrey	P. 131	Ralaizanaka Behoavy Mahafaly	P. 232
Peaucelle Anne-Sophie	P. 192	Raqi Ismail	P. 212
Pencreac'h Sahra	P. 196	Ray Céline	P. 124
Perez-Cuadrado-Robles Enrique	P. 171	Raynard Bruno	P. 65
Perlemuter Gabriel	P. 163	Rebours Vinciane	P. 49, 141, 149
Péron Jean-Marie	P. 150	Reenaers Catherine	P. 100
Peyrin-Biroulet Laurent	P. 44, 79, 86, 92, 119, 190, 191, 192, 221, 222, 223, 224	Reizine Edouard	P. 110
Phelip Jean-Marc	P. 55, 68, 95	Remond Maxime	P. 155, 189, 195
Phelip Juliette	P. 187, 194	Renaud Florence	P. 120, 143
Pienkowski Patrice	P. 34, 128	Riahi Sameh	P. 206
Pigneur Bénédicte	P. 38, 118	Ricard Julie	P. 53
Piloquet Hugues	P. 85	Richard Nicolas	P. 38, 39, 192
Pinceaux Kieran	P. 40	Ricq Emilie	P. 46
Pineau Lionel	P. 70	Rives-Lange Claire	P. 146
Pioche Mathieu	P. 35, 44, 57, 61, 91, 168, 177	Rivière Pauline	P. 101, 166
Plessier Aurélie	P. 56	Rivière Pauline	P. 131
Pollien Elisabeth	P. 201	Rizkou Jihane	P. 208, 226, 227, 230, 234
Ponchon Thierry	P. 69, 174	Roblin Xavier	P. 78, 93, 112, 144

INDEX DES INTERVENANTS

Modérateurs, Conférenciers, Orateurs, Présentateurs de posters

Rolland Céline	P. 131	Sidali Sabrina	P. 110, 150
Roman Sabine	P. 80, 88, 171, 179	Sierra Anaïs	P. 105
Ronot Maxime	P. 110	Silete Pierre-Jean	P. 231
Rosa Isabelle	P. 88, 129, 178	Silvain Christine	P. 40
Rosmorduc Olivier	P. 68	Simon Julie	P. 46
Roumeguère Pauline	P. 108	Siproudis Laurent	P. 176
Rousseau Isabelle	P. 69	Smaoui Hend	P. 231
Rousset Pascal	P. 102	Smith Denis	P. 182
Rouveyre Raphaëlle	P. 100	Sogni Philippe	P. 81
Ruszniewski Philippe	P. 117	Sokol Harry	P. 163
Sabaté Jean-Marc	P. 54	Soliman Heithem	P. 99, 171
Safdi Maha	P. 203	Soua Sabrina	P. 185
Saléry Cécile	P. 201	Souaid Christophe	P. 185
Salhani Sara	P. 207, 231	Soudan Damien	P. 108, 169
Salim Sara	P. 204	Souilem Emna	P. 226
Samalin Emmanuelle	P. 83, 130, 143	Soulabaille Audrey	P. 83
Sanavio Mathilde	P. 43, 193	Spaes Ylang	P. 56
Sarabi Matthieu	P. 132	Spindler Lucas	P. 109, 171
Saurin Jean-Christophe	P. 34, 76	Sportes Adrien	P. 46
Sauvagat Catherine	P. 104	Stepani Philippe	P. 106, 187
Sawsen Hedhli	P. 204	Sun Jihan	P. 151
Scanzi Julien	P. 141	Tababi Ramzi	P. 212, 214, 215
Schaefer Marion	P. 35, 57, 184	Tagemouati Leila	P. 197
Scheers Isabelle	P. 58, 59, 66	Taïeb Julien	P. 120
Schibler Christine	P. 140	Tammouch Zoulikha	P. 220
Schneider Stéphane	P. 37, 49, 176	Tanguy Maurice	P. 104
Seguy David	P. 154	Tarabay Anthony	P. 196, 197
Seksik Philippe	P. 117, 145	Thabut Dominique	P. 170
Sellier Floriane	P. 81	Thibaut Coralie	P. 200
Sequier Léa	P. 176	Thobois Maxime	P. 57
Seydou Roubanatou	P. 219	Tougeron David	P. 51, 84, 130, 183, 200

INDEX DES INTERVENANTS

Modérateurs, Conférenciers, Orateurs, Présentateurs de posters

Toullec Clémence	P. 156	Weil Delphine	P. 153
Touma Nathalie	P. 228	Williet Nicolas	P. 171
Toumi Fadwa	P. 208	Wils Pauline	P. 111, 158, 221
Tremblais Justine	P. 185	Winock Auranne	P. 195
Tretou Xavier	P. 44, 96, 223	Wuestenberg Fabien	P. 172, 216
Tsobze Arsel	P. 231	Yangba Kalebanga Osée Arnel	P. 210
Turpin Anthony	P. 114	Yzet Clara	P. 43, 100, 171, 184, 225
Urbanek Estelle	P. 193	Zaanan Aziz	P. 51, 65, 88, 130, 156, 178
Uzzan Mathieu	P. 100	Zahraoui Salma	P. 219
Valantin Vincent	P. 57	Zaouga Soumaya	P. 202
Valéry Marine	P. 195	Zappa Magaly	P. 194
Vanbiervliet William	P. 168	Zaraa Inès	P. 142
Vanmalleghe Audrey	P. 116	Zeanandin Gilbert	P. 128
Varnier Romain	P. 184	Zeitoun Jean-David	P. 136
Vecchiato Léa	P. 200	Zemmour Yacine	P. 197
Védie Anne-Laure	P. 132, 218	Zerbib Frank	P. 127, 128, 136, 160, 161
Venara Aurélien	P. 108	Zmerli Rayhan	P. 204, 207
Vendrey Véronique	P. 55	Zougmoré Honoré	P. 40
Venezia Franck	P. 129		
Verlynde Juliette	P. 97		
Vienne Agathe	P. 194		
Viennot Stéphanie	P. 50, 167		
Vignon Clémence	P. 187		
Vincelet Catherine	P. 202		
Vitellius Carole	P. 151		
Vitton Véronique	P. 108, 128, 136, 169		
Vuitton Lucine	P. 38, 52, 119, 158, 172		
Wallenhorst Timothée	P. 57		
Wallyn Marion	P. 185		
Walraeve Grégoire	P. 186		
Wartski Alice	P. 168		

PLAN DU CONGRES

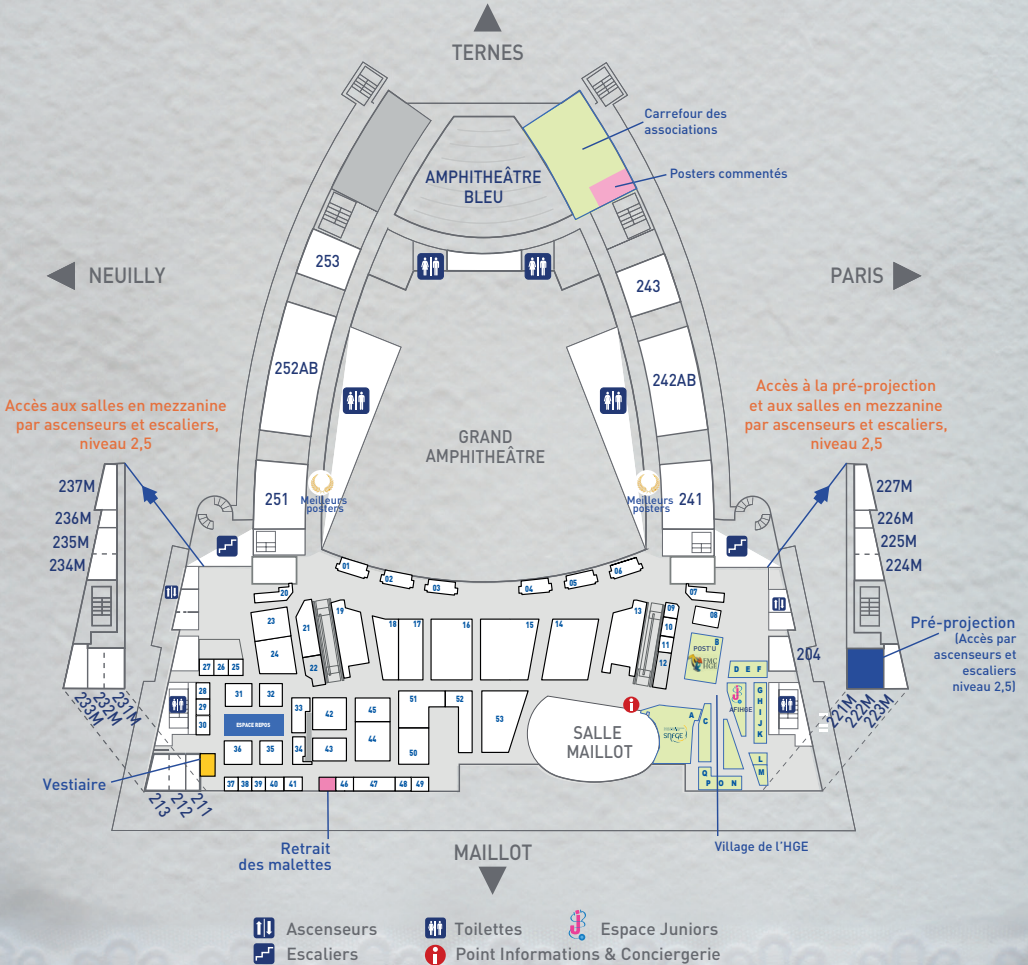



Transformer la vie des patients par la science™

S'unir, c'est oser conjuguer les talents et les expertises d'une recherche agile et d'un développement robuste pour créer une entreprise biopharmaceutique de premier plan.

Innov, c'est oser explorer de nouvelles voies thérapeutiques pour proposer des médicaments qui transforment la vie des patients.

Soutenir, c'est oser s'engager pour aider les patients à vaincre des maladies graves comme les cancers, les pathologies du système immunitaire, les maladies cardiovasculaires ou les fibroses. Aucune approche n'est trop audacieuse pour servir les patients.

Une vision unique nous anime : Transformer la vie des patients par la science.