2 0 2 2

INSTITUT FAMILIAL / PIERRE-MARIE THÉAS

ÉCOLE - COLLÈGE - LYCÉE - BTS

WWW.THEAS-INSTITUT.FR

TOUT CE QUI COMPTE POUR VOUS EXISTE À PRIX E.LECLERC

E.Leclerc DRIVE

JARDI E.Leclerc

BRICO E.Leclerc

l'auto E.Leclerc

espace culturel E.Leclerc

le manège à bijoux E.Leclerc

UNE HEURE POUR SOI L'INSTITUT

Location E.Leclerc

parapharmacie E.Leclerc

STATION SERVICE E.Leclerc

VOYAGES E.Leclerc

le manège à bijoux E.Leclerc

Location E.Leclerc

E.Leclerc DRIVE

parapharmacie E.Leclerc

STATION SERVICE E.Leclerc

Sapiac E.Leclerc MONTAUBAN Aussonne

J05

Centre commercial E.Leclerc Sapiac
1230 Rue de l'Abbaye
82000 MONTAUBAN
05 63 63 62 66

APPLICATION MON E.LECLERC
Rejoignez-nous !
Download on the App Store
DISPONIBLE SUR Google Play

Centre commercial E.Leclerc Aussonne
445 Route du Nord
82000 MONTAUBAN
05 63 66 03 00

Éditorial 2022

Cap Espérance, Moussaillon !

Mât de misaine hissé, compas ajusté, l'escadre Institut Théas a mis les voiles en pleine tourmente Covid direction « Cap Espérance », île ursuline, en quête d'un trésor.

Libérés des masques, les matelots de Sainte Angèle sont passés sur l'autre rive et ont jeté l'ancre pour mouiller en eaux douces en cette fin d'année.

Gageons que durant ce voyage, nos marins ont appris à ouvrir les yeux, contempler le ciel et les étoiles, pris soin de leurs frères : Y a-t-il plus beau trésor ?

Bel abordage à tous !

ÉCOLE
S. MARTINEZ

COLLÈGE
L. PAUTRAT

LYCÉE
P. BLONDEL

ÉCOLE, COLLÈGE INSTITUT FAMILIAL
1, allées de Mortarieu - 82000 Montauban
Tél. : 05 63 21 86 00
École : ecole@institutfamilial-montauban.com
Collège : secretariat@institutfamilial-montauban.com

LYCÉE, BTS PIERRE-MARIE THÉAS
Rue Marie-Rose Gineste - 82000 Montauban
Tél. : 05 63 03 96 27
Lycée : contact@lycee-pierre-marie-theas.fr
www.theas-institut.fr

Organigramme École - Collège - Lycée

TUTELLE DES URSULINES DE L'UNION ROMAINE
PROVINCIALE FRANCE BELGIQUE ESPAGNE ET AUTORITÉ DE TUTELLE Sœur Marie-Thérèse LE GOC
DÉLÉGUÉ DE TUTELLE DE LA PROVINCE FRANCE BELGIQUE ESPAGNE Franck BOUZAT
ASSOCIATION IMMOBILIÈRE SAINTE ANGÈLE Représentée par Daniel DUPLANTIER

ÉCOLE - CHEF D'ÉTABLISSEMENT
Sophie MARTINEZ

COLLÈGE - CHEF D'ÉTABLISSEMENT
Laurent PAUTRAT

LYCÉE - CHEF D'ÉTABLISSEMENT
Philippe BLONDEL
ADJOINT AU CHEF D'ÉTABLISSEMENT
José BIENCINTO

SECRÉTARIAT GENERAL
Géraldine MAILHÉ – École
Jeanne KAVIKI – Collège
Virginie PUYOL – Lycée

ANIMATION PASTORALE
Amandine LACROIX
ACCOMPAGNEMENT
Père Laurent BONHOMME
Père Éric MBOCK

ACCUEIL
Sylvie ALBENGE – École/Collège
Sabine CAYLA – École/Collège
Pierre FLORENS – Lycée
Karine THIRION – Lycée

SECRÉTARIAT DES ÉTUDES
Jeanne KAVIKI – Collège
Isabelle MANZI – Lycée
Guylaine MOYA – Lycée
Virginie PUYOL – Lycée
Delphine VINSONNAUD – Lycée

ASEM ECOLE
Françoise AUDO
Fabienne BAUDOUR
Maëlys COURTOIS
Sylvie DABAN
Jocelyne PETITI
Sandy SEMEDO TAMARES
Vera SANTOS DA FONCECA
Amandine PY

INFIRMERIE LYCÉE
Cindy CAMBON

RESPONSABLE VIE SCOLAIRE COLLÈGE
Sophie POTIER
RESPONSABLE VIE SCOLAIRE LYCÉE
Kalid MARGHADI

ASSISTANTS D'ÉDUCATION COLLÈGE
Laureen BALLORINI
Cathy CAMPS
Nathalie CHAMBON
Nancy PICQUET
Rudy LAPALU
Samir THAMI

ASSISTANTS D'ÉDUCATION LYCÉE
Thierry AMRANE
Nadia BADDI
Matthieu KEBOUCHE
Frédéric MINION
Jean Florent RICHARD
Léa LAVIALE
David ZUGETTA

RESPONSABLES DES ÉTUDES
Classes TPS : Véronique DECOUDUN
6ème : Marie-Cécile FAYOLLE
5ème et 4ème : Pascal BOUSQUET
3ème : Virginie PONTE
2nde LGT : Géry FAIVRE D'ARCIER
1ère et Tale LGT, BTS : Cécile ZURLO
1ère et Tale BAC PRO, CAP 2 : Muriel VOGEL
ULIS : Sabine BESANÇON
CHARGÉE DE MISSION CLASSES ENTRANTES, 3ÈME PRÉPA MÉTIERS, 1ÈRE CAP ET 2NDES PROFESSIONNELLES
Martine BARRET

DDFPT - DIRECTRICE DÉLÉGUÉE AUX FORMATIONS PROFESSIONNELLES ET TECHNOLOGIQUES
Muriel VOGEL

CHARGÉE DE MISSION PROJETS EUROPÉENS ET INTERNATIONAUX ERASMUS
Josiane FLEY

PROFESSEURES DOCUMENTALISTES
CDI COLLÈGE
Muriel ALMAYRAC
Jessica DE NARDI
PROFESSEURES DOCUMENTALISTES
CDI LYCÉE
Emmanuelle MUCIGNAT
Isabelle GABRIELI

INTERNAT
COORDONNATEUR
Kalid MARGHADI
MAÎTRE D'INTERNAT
Didier SALVAGNAC
PERSONNEL ÉDUCATIF
Sylvie BARBARA
Matthieu KEBOUCH

PRÉPARATEUR EN LABORATOIRE
Yves PALISER

RESPONSABLES INFORMATIQUE
Baptiste LOUIS
Sébastien BESSAKHI

INTENDANCE
Olivier MILLOUR

MAINTENANCE
Laurent LAPRADE
Jean-Marc LESZCZYNSKI
Vincent RAPEAUD

RESSOURCES HUMAINES ET AESH
Mélanie AAMER

COMPTABILITÉ
Stéphanie ARRIBES
Sanae SPENCER

PARTENAIRES
AESH ÉCOLE
Nicole BARTHE
Myriam LAURENT
Zakia EL HAMINI
Julie DELMOTTE
Marie-Claude GASTON
Marielle DUMONT

AESH COLLÈGE
Sandrine DENIS CORNEILLE
Ghania SADOUKI
Sophie COCHART
Marie-Claude GASTON

PERSONNEL DE SERVICE ET DE RESTAURATION ÉLIOR
COLLÈGE
Jean-René FOLLIARD
Véronique BERGE
Sandrine BOURDES
Rayaa BOUDOUNT
Jacqueline GINESTE
Klara SABASHIVILI
Fatna TCHAH
Sveda ONCIRAK
Yvonnick ZERO

LYCÉE
Jean-François HIVERNAT
Philippe DELPLAN
Erik JUNKER
Lydie LACOMBE
Cristina MELO-GOMES
Stéphanie DUMONTIER
Martine MEILHAN
Sheila SAEZ
Brigitte VERPILLAT

STRUCTURES ASSOCIATIVES ENSEIGNEMENT CATHOLIQUE

OGEC
Bernard PECHBERTY

APEL
Julien MAREZZA

COMITÉ DES FÊTES
Romain MONTICONE

E.Leclerc Castelsarrasin

E Leclerc DRIVE

FAITES VOS COURSES N'IMPORTE QUAND. PAS À N'IMPORTE QUEL PRIX.

PRIX E.LECLERC GARANTIS

+ Simple
+ Rapide

COMMANDEZ EN LIGNE
CHOISISSEZ VOTRE MODE DE LIVRAISON : EN DRIVE, EN RELAIS OU À DOMICILE

TÉLÉCHARGEMENT:
App Store Google Play
SUR L'APPLICATION OU WWW.LECLERCDRIVE.FR

E.Leclerc DRIVE Castelsarrasin Moissac

REJOIGNEZ LE LE CLUB para

ET BENÉFICIEZ DE 15%*

SUR + DE 90 MARQUES À PRIX E.LECLERC

* Tous les 3 passages en caisse d'un montant minimum de 20€ chacun, vous recevez un bon d'achat de 15% sur votre 4ème passage en caisse. Sous réserve d'inscription au Club Para.

parapharmacie E.Leclerc

PLACE DES Parents

DES AVANTAGES POUR BÉBÉ ET SES PARENTS

- Bon d'achat** 10% avec la carte — Tous les jours sur le soin bébé
- TICKET E.Leclerc 10% avec la carte — parapharmacie — Tous les jours sur les produits grossesse et bébé en parapharmacie
- TICKET E.Leclerc 25% avec la carte — le bio — les 3ème Mercredis du mois sur les produits d'alimentation bébé Bio village
- TICKET E.Leclerc 30% avec la carte — Et d'autres offres de façon régulière

INSCRIVEZ-VOUS GRATUITEMENT À L'ACCUEIL DE VOTRE MAGASIN.

Offre réservée aux clients inscrits au Club Bébé, valable uniquement dans votre centre E.Leclerc de Castelsarrasin.
Inscription gratuite à l'accueil, sur présentation de votre carte E.leclerc, à partir du 6ème mois de grossesse et jusqu'aux 2 ans de l'enfant.
Produits Bébé concernés : couches, produits d'hygiène, lait infantiles 2ème âge, laits de croissance, alimentation déshydratée, petits pots, boissons, tétines, sucettes, bavoirs et petite puériculture. *Bon d'achats valable le lendemain de l'émission pendant 1 mois.
hors livres, carburant, cartes cadeaux, françaises des jeux, billetterie et cafétéria. Offre valable sur présentation de la carte E.Leclerc, hors produits catalogues et promotions en cours (non cumulable avec des tickets E.Leclerc des catalogues en cours).
*Offre valable exclusivement au Centre E.Leclerc de Castelsarrasin.

Louez moins cher !

Location E.Leclerc Castelsarrasin

Renseignements et forfaits au

E.Leclerc DRIVE

05.63.32.78.00

À PARTIR DE 5€*/jour

DACIA SPRING
4 places
100% électrique

À PARTIR DE 9€*/jour

3 places,
Diesel

* Voir conditions en magasin

Retrouvez tous nos véhicules utilitaires
sur www.location.leclerc

J06

Transport scolaire, Tourisme

les pullmans de Tarn-et-Garonne

Autocars R. Barrière

90, rue Maurice DELPOUYS
BP 395 - 82000 MONTAUBAN

Tél. : 05 63 93 34 34
Site web : www.autocars-barriere.fr
E-mail : contact@autocars-barriere.fr

RÉUNIR LE RÉSO — ENGAGEMENT DE SERVICE TRANSPORT DE VOYAGEURS REF. 117 AFNOR CERTIFICATION www.afnor.org

J07

SECONDE GÉNÉRALE ET TECHNOLOGIQUE

Accompagnement personnalisé : nous développons l'accompagnement personnalisé en ateliers pour nous adapter aux besoins et à la demande des jeunes. Cet accompagnement se fait en partenariat avec le BDI, pour aider les élèves dans le cadre de la réforme du lycée. L'accompagnement personnalisé se prolonge en 1ère et Tale. Notre projet est axé sur :

- L'accompagnement à la responsabilisation
- L'apprentissage de l'autonomie
- La connaissance de soi
- L'élaboration du projet d'orientation

Options : latin, grec, musique, DNL (Discipline Non Linguistique), anglais, LV3 (italien, chinois)

PREMIÈRE GÉNÉRALE

Enseignements de tronc commun :
Français/Histoire-Géographie/EPS/Enseignement Moral et Civique/Enseignement Scientifique/Langues vivantes A et B.

Enseignements de spécialité à la rentrée 2022, 3 enseignements de spécialités de 4 h à retenir parmi la carte proposée :

- Humanités, Littérature et Philosophie
- Histoire-géographie, Géopolitique et Sciences politiques
- Sciences économiques et sociales
- Mathématiques
- Physique Chimie
- Sciences de la Vie et de la Terre
- Langues, Littératures et Cultures étrangères Anglais
- Langues, Littératures et Cultures étrangères Espagnol
- Numériques et Sciences informatiques
- Arts : Musique
- Options : LV3 (italien, chinois), DNL (Discipline Non Linguistique) anglais, latin, certification Espagnol, musique

Section Européenne DNL Histoire Géographie/SVT/Sciences Physiques avec l'anglais renforcé, mention « Européenne »

TERMINALE GÉNÉRALE

Dans le cadre de la réforme du lycée voici, les **nouveaux enseignements de tronc commun** de Terminale :
Philosophie/Histoire-géographie/EPS/Enseignement Moral et Civique/Enseignement Scientifique/Langues vivantes A et B.

Enseignements de spécialité à la rentrée 2022, 2 enseignements de spécialités de 6 h à retenir parmi les 3 disciplines suivies en Première :

- Humanités, Littérature et Philosophie
- Histoire-géographie, Géopolitique et Sciences politiques
- Sciences économiques et sociales
- Mathématiques
- Physique Chimie
- Sciences de la Vie et de la Terre
- Langues, Littératures et Cultures étrangères Anglais
- Langues, Littératures et Cultures étrangères Espagnol
- Numériques et Sciences informatiques
- Arts : Musique

3 enseignements optionnels possibles en Terminale :

- Mathématiques expertes
- Mathématiques complémentaires
- Droit et grands enjeux du monde contemporain

PREMIÈRE TECHNOLOGIQUE - Filière STMG

Les nouveaux enseignements de tronc commun :
Français/Histoire-géographie/EPS/Enseignement Moral et Civique/ Langues vivantes A et B/Mathématiques.

Les enseignements de spécialité, 15 h en Première :

- Sciences de gestion et numérique
- Droit et économie
- Management

Option : musique

RÉSULTATS DU BAC 2022

Total Général 100 %	Total Technologique 100 %
14 % mention Très Bien	5 % mention Très Bien
29 % mention Bien	15 % mention Bien
46 % mention Assez Bien	51 % mention Assez Bien
11 % Admis	29 % Admis

TERMINALE TECHNOLOGIQUE

Le bac STMG comprend un **tronc commun** à toutes les séries générales : Français/Histoire-géographie/Éducation Civique Juridique et Sociale/EPS/Langues ainsi que des enseignements spécifiques à la série :

- Économie
- Droit
- Management des organisations

En Terminale, les élèves choisissent entre 2 spécialités possibles :

- Gestion Finance : cette spécialité étudie le processus de création de la valeur, la mesure de la performance, les choix financiers et leurs impacts sur l'entreprise et ses acteurs.
- Mercatique/marketing : cette spécialité porte sur la maîtrise du marché, du point de vue du producteur comme du point de vue du consommateur, et l'impact des stratégies de communication.

FERMeurop

Spécialiste dans la conception et la fabrication sur-mesure de produits de fermetures métalliques. Grâce à notre réseau de professionnels, nous intervenons partout en France, dans un délai de 48 heures.

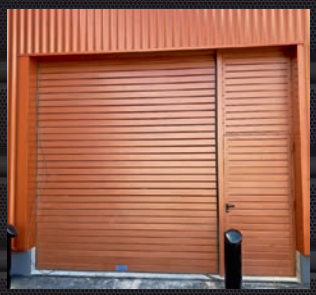

RIDEAUX MÉTALLIQUES

PORTES MÉTALLIQUES

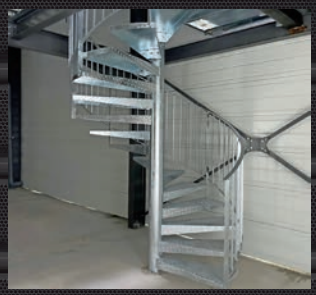

SERRURERIE

NOS AGENCES

SIÈGE SOCIAL : Zone Industrielle - Chemin de la Grenouillère - 60250 MOUY
AGENCE SUD-OUEST : Eurocentre - Rue de l'Ourmède - 31620 CASTELNAU D'ESTRETEFONDS
AGENCE SUD-EST : Avenue Henri Bénissa - 84430 MONDRAGON

SUIVEZ-NOUS

contact@fermeurop.com
03 44 26 00 93
fermeurop-group.fr

J18

Le délice Indien
Depuis 2000

Dans un cadre authentique et coloré, venez découvrir la cuisine indienne dans tout son raffinement. Riche de sa variété, notre cuisine, fine aux couleurs chatoyantes, vous offre ses nuances sucrées, l'harmonie de ses parfums, l'équilibre de ses épices, et la chaleur du soleil.

UNE EXPÉRIENCE CULINAIRE INOUBLIABLE À PARTAGER ENTRE AMIS OU EN FAMILLE

deliveroo
UBER eats

1, rue Princesse 82000 MONTAUBAN - 05 63 91 90 14

J08

3ème PRÉPA MÉTIERS

Les élèves peuvent être accueillis dès la 3ème Prépa Métiers. Après une 4ème au collège, une 3ème Préparation à la voie professionnelle permet à l'élève de découvrir différents domaines professionnels, avant d'opter pour une filière définitive. Cette classe prend en compte les connaissances individuelles de l'élève et lui propose une remise à niveau dans les enseignements de base, un contact avec le monde de l'entreprise - avec 6 semaines de stage -, une préparation au Brevet, pour le préparer à l'entrée dans les classes supérieures : CAP ou BAC Professionnel.

CAP EPC

Équipier polyvalent de commerce. Après une 3ème Prépa Métiers ou une 3ème générale. Stage de 14 semaines sur 2 ans pour travailler dans les commerces de détail ou en grandes surfaces. Possibilité de rejoindre la 1ère BP Métiers du commerce et de la vente. Après une 3ème ou une 3ème Prépa Métiers ou une réorientation :

- CAP Cuisine
- CAP Commercialisation et Services en Hôtel-Café-Restaurant. Stage en milieu professionnel de 14 semaines sur 2 ans. Il permet aux élèves en difficulté de préparer un diplôme professionnel en 2 ans. Suites d'études possibles : si le niveau le permet, possibilité de rejoindre la 1ère BAC Pro Cuisine ou Commercialisation et Services en restauration.

BAC PRO AGORA

Anciennement Gestion Administration, BAC Pro Assistance à la gestion des organisations et de leurs activités. Après une 3ème ou une 3ème Prépa Métiers ou une réorientation : stage en milieu professionnel de 22 semaines sur 3 ans. Le titulaire du Baccalauréat Professionnel AGORA interviendra au sein d'entreprises de petite et moyenne taille (artisanat, commerce, TPE, PME-PMI), de collectivités territoriales, d'administrations ou encore d'associations. Sa mission consiste à prendre en charge les différentes dimensions administratives des activités de gestion, commerciales, de communication, de gestion du personnel, de production ainsi que celles associées à la mise en œuvre de projets au sein de l'organisation. Suites d'études possibles :

- BTS Gestion de la PME
- BTS Support à l'Action Managériale
- BTS MCO (Management Commercial Opérationnel)
- Préparation aux concours administratifs

RÉSULTATS DU BAC PRO ET DU CAP 2022

100 % de réussite au CAP,
97 % de réussite au Bac Professionnel avec
69 % de mentions et 4 mentions Très Bien.

BAC PRO CUISINE ET CSR

Cuisine/Commercialisation et service en restauration

- BAC Pro Cuisine
- BAC Pro Commercialisation et Service en restauration

Stage en milieu professionnel de 22 semaines sur 3 ans. Le titulaire du Baccalauréat Professionnel est un professionnel très qualifié, immédiatement opérationnel dans les activités de production culinaire et de commercialisation et services en restaurant. Il est capable de s'adapter, à terme, à des fonctions d'animation et de management et ce dans tous les secteurs et formes de restauration.

Il est appelé à exercer une activité salariée comme à fonder une entreprise, à travailler en territoire national comme à l'étranger. Suites d'études possibles & Mentions complémentaires :

- BTS Management en hôtellerie-restauration
- BTS technico-commercial en produits alimentaires
- Autres BTS

BAC PRO MÉTIERS DE L'ACCUEIL

Après une 3ème ou une 3ème Prépa Métiers ou une réorientation : stage en milieu professionnel de 22 semaines sur 3 ans. Les fonctions du titulaire du Baccalauréat Professionnel Métiers de l'accueil sont diverses mais se ramènent à 3 catégories d'activités :

- L'accueil en entreprise, administration ou association, qui se caractérise par l'accueil physique des visiteurs et l'accueil téléphonique
- L'accueil événementiel lors d'un salon, d'une manifestation
- L'accueil dans les transports, qui se caractérise par des missions d'information, de médiation et de gestion des flux

Suites d'études possibles :

- BTS Gestion de la PME
- BTS Support à l'Action Managériale
- BTS MCO (Management Commercial Opérationnel)
- BTS NDRC (Négociation et Digitalisation de la Relation Client)
- BTS Tourisme
- Préparation aux concours administratifs

BAC PRO MÉTIERS DU COMMERCE ET DE LA VENTE OPTIONS A ET B

Après une 3ème ou une 3ème Prépa Métiers ou une réorientation : stage en milieu professionnel de 22 semaines sur 3 ans.

Suites d'études possibles :

- BTS NDRC (Négociation et Digitalisation de la Relation Client)
- BTS MCO (Management Commercial Opérationnel)
- EGC, Université, IUT

Au service des professionnels

AUTO PROFESSIONNEL

44, rue Voltaire • 82000 MONTAUBAN
Tél. : 05 63 91 63 40 • Fax : 05 63 91 63 49
mmontauban@bslgroup.fr

ZA Prouxet • 82400 VALENCE D'AGEN
Tél. : 05 63 39 50 86 • Fax : 05 63 29 05 38
mvalence@bslgroup.fr

J03

ESCRIEUT
PROPRETÉ et ESPACES VERTS

Professionnels et particuliers

Z.I. Albasud - 305, av. de l'Europe
05 63 20 27 84
escrieut@wanadoo.fr
www.escrieut.fr

03

J24

BTS Commerce International

PROFIL REQUIS pour postuler à cette formation

Après un Bac STMG ou un BAC Professionnel tertiaire, ou un Bac Général, pour tous ceux qui ont un bon niveau dans deux langues vivantes dont l'anglais. Pour les étudiants curieux, ouverts sur le monde de l'entreprise et du commerce, intéressés par les différences culturelles, et qui sont dynamiques, rigoureux.

COMPÉTENCES développées pendant la formation

- Maîtrise professionnelle de 2 langues étrangères, dont l'anglais obligatoire.
- Comprendre les rouages de l'entreprise et de l'économie.
- Acquérir de l'autonomie dans les domaines relevant des métiers du Commerce International.

STAGE EN ENTREPRISE - 14 semaines

- 1ère année : stage à l'étranger, 8 semaines à l'étranger en « prospection et suivi de clientèle ».
  Objectif : développer les compétences relatives à la prospection clientèle et renforcer le niveau en langues vivantes étrangères.
- 2ème année : stage technique en Commerce International 6 semaines obligatoirement dans une entreprise réalisant des « opérations de Commerce International ».
  Objectif : réaliser des opérations de Commerce International (importation, exportation, dédouanement, transport et logistique, techniques bancaires).

POURSUITES D'ÉTUDES - DÉBOUCHÉS

De nombreuses possibilités s'offrent aux étudiants, comme par exemple :

- Licence professionnelle Management des organisations Marchés internationaux, Commerce, Économie et gestion commerce
- Licence Droit économie gestion, Économie gestion commerce, Économie et gestion, Administration et gestion des entreprises, Administration économique et sociale, Langues étrangères appliquées débouchant sur un Master spécialisé

Débouchés :

- Assistant(e) commercial(e) export
- Assistant(e) import
- Assistant(e) administration des ventes
- Assistant(e) transitaire et aux achats à l'international

MISSIONS pouvant être confiées à un titulaire du BTS

- Développer les échanges internationaux de l'entreprise,
- Négocier avec des clients et partenaires étrangers,
- Gérer les opérations d'import-export.

Le BTS Commerce International a pour objectif prioritaire de former les cadres intermédiaires des services import/export des entreprises. Le titulaire du BTS CI devra maîtriser, d'une part, tous les aspects du marketing international, de l'approche des marchés étrangers à la négociation commerciale, incluant aussi des connaissances économiques et juridiques. D'autre part, ce responsable sera apte à prendre en main la réalisation et le suivi des opérations d'import-export : transports internationaux, douanes, financements, gestion des risques. Le titulaire du BTS Commerce International contribue au développement international de l'entreprise par la commercialisation de biens ou de services sur les marchés étrangers et l'optimisation des achats au niveau mondial.

Il remplit les missions suivantes :

- Étude et veille commerciales internationales
- Vente à l'export
- Achat à l'import
- Coordination des services support à l'import et à l'export

FORMATION ET MODULES SUIVIS

L'enseignement Général :

Culture générale et expression :

- Première année : 1 h de cours + 1 h de TD
- Deuxième année : 1 h de cours + 1 h de TD

Langue vivante étrangère 1 (obligatoirement anglais) :

- Première année : 3 h de cours + 1 h de TD
- Deuxième année : 2 h de cours + 1 h de TD

Langue vivante étrangère 2 & 3 (facultatif)

Au choix : Allemand, Espagnol, Chinois

- Première année : 3 h de cours + 1 h de TD
- Deuxième année : 2 h de cours + 1 h de TD

Culture économique, juridique et managériale :

- Première année : 4 h de cours
- Deuxième année : 4 h de cours

L'enseignement Professionnel :

Relation commerciale inter-culturelle :

- Première année : 2 h de cours + 2 h de TD
- Deuxième année : 2 h de cours

Relation commerciale inter-culturelle en anglais :

- Première année : 1 h de TD
- Deuxième année : 2 h de TD

Mise en œuvre des opérations internationales :

- Première année : 3 h de cours + 2 h de TD
- Deuxième année : 4 h de cours + 2 h de TD

Développement commercial international :

- Première année : 3 h de cours + 2 h de TD
- Deuxième année : 2 h de cours + 2 h de TD

Animation Pastorale

Vivre ensemble en partage, en regardant l'autre c'est vivre en pastorale.

De multiples actions sont menées chaque année pour porter le témoignage de ce regard à l'autre, de sa reconnaissance et de la joie d'agir ensemble.

Ainsi, la parole évangélique se vit à l'Institut Familial et à Pierre-Marie Théas ! Elle est célébrée à travers un engagement fort auprès des plus pauvres et des plus démunis.

Cette année, les élèves ont porté leur attention sur plusieurs projets fédérateurs dont voici quelques exemples :

- La précarité menstruelle ou comment être attentif à ces femmes qui n'ont pas les moyens d'accéder aux protections hygiéniques. Cette action a été réalisée en partenariat avec l'association Règles élémentaires.
- JPIC, un projet de développement de l'apiculture, en partenariat avec nos Sœurs ursulines, pour préserver l'environnement et favoriser l'économie locale dans la région de Santa Lucia en Afrique Sud.
- La collecte de vêtements et de livres d'enfant pour les orphelins de Côte d'Ivoire. Projet en partenariat avec Mme D'ARLES de l'AFITG (l'Association des femmes ivoiriennes de Tarn-et-Garonne). Cette association travaille avec des orphelinats en Côte d'Ivoire afin de pourvoir aux besoins des enfants.

C'est dans cet esprit pastoral qu'un spectacle exceptionnel, organisé par l'APEL avec le soutien de la mairie de Montauban, a été proposé en soirée au Théâtre Olympe DE GOUGES : la vie de Sœur Emmanuelle racontée par Marie Christine BARRAULT accompagnée au piano par Franck CIUP.

Magnifique moment de partage et d'humanité, cette rencontre est venue célébrer cette année de pastorale en nous montrant le chemin à suivre, accompagné par la parole de Sœur Emmanuelle.

« Si tu crois en Dieu et que tu ne fais rien pour les autres, excuse-moi, c'est foutu. »

SN Connecticable

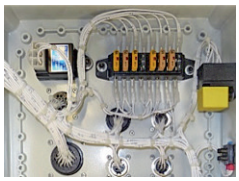

Prestations et réalisations de faisceaux et harnais électriques pour le milieu professionnel dans les domaines de l'électronique, automotive, défense

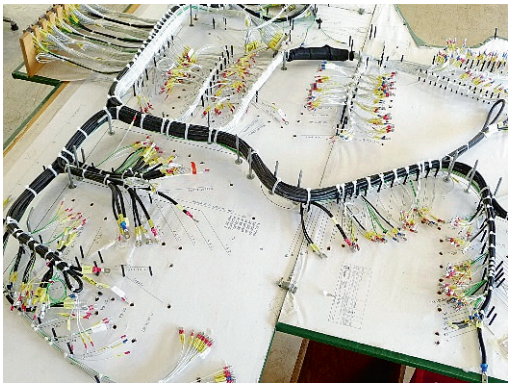

SN Connecticable 8, rue Alembert 31340 Villemur-sur-Tarn
Fixe : 05 36 47 77 12 - Port. : 06 68 12 46 81
Siret : 80937927400016

12

JYDE

MAISON D'ÉDITION DE JEUX DE SOCIÉTÉ

WWW.JYDE-GAMES.COM

J28

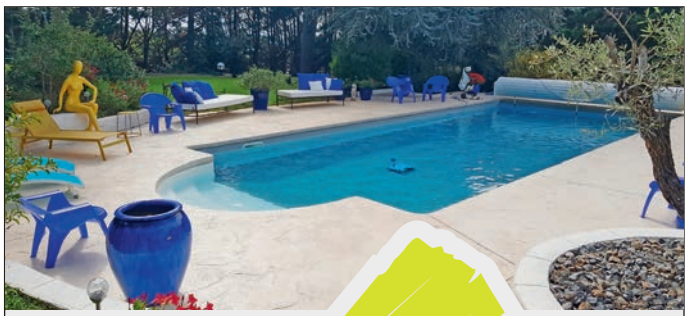

ARTE BÉTON
c'est l'art du béton

Aménagements extérieurs :
installation piscines, création piscines, réalisation de plages de piscines, allées, terrasses, entrée parking.

Spécialiste en béton imprimé, désactivé, drainant, ciré et moquette de pierre.

185, chemin des Métiers - 82370 VILLEBRUMIER
06 95 67 63 20 - www.artebeton.fr

J16

ELIOR, RESTAURATEUR DE RÉFÉRENCE

EN FRANCE, CHAQUE JOUR, NOS 24 200 COLLABORATEURS SERVENT 1,4 MILLION DE CONVIVES DANS 9 550 RESTAURANTS ET POINTS DE VENTE.

elior.fr
Elior Enseignement et Médico-Social
Direction Régionale Sud-Ouest
T : +33 5 34 40 20 70

elior
L'appétit du mieux

J12

Fino La question [de]

Fino, le jeune renardeau du muséum a un problème. Il ne sait pas à quel type d'animal il appartient. Les enfants tentent de l'aider en interrogeant les animaux du muséum, qui doivent être retrouvés dans la salle à l'aide de photos indices.

Ils leur apprendront petit à petit à identifier les spécificités des mammifères. Un atelier ludique, pédagogique et culturel pour appréhender la biodiversité proposé par le muséum Victor BRUN.

Œuf De la chasse à l'histoire

Après une très belle chasse aux œufs, les Maternelles ont creusé le sujet au musée Victor BRUN. À travers une histoire, les enfants découvrent les étapes de la vie d'un oiseau, de l'éclosion au stade adulte. Puis ils partent explorer le muséum à la recherche d'œufs, de poussins et de leurs parents.

Enfin, via un jeu tactile, ils apprennent à reconnaître la coquille d'un œuf, des plumes de poussin et des plumes d'adulte.

Un atelier ludique, pédagogique et culturel pour appréhender le vivant proposé par le Museum Victor BRUN.

AMCR
CHARPENTE • COUVERTURE • ZINGUERIE
Neuf & Rénovation
Contactez-nous
06 84 97 27 25
amcr82@yahoo.com
85, chemin
de la Cremade
82370 ORGUEIL

06

Organisme agréé par l'État
Family Sphere
LE SPÉCIALISTE DE
la garde d'enfants
À DOMICILE
GARDE D'ENFANTS À DOMICILE
SORTIES D'ÉCOLE & DE CRÈCHE
GARDES PARTAGÉES
SARL LOU SERVIVES RCS MONTAUBAN Numéro 49909018100029
Agrément de l'État SAP 499090181. Entreprise indépendante
membre du réseau « Family Sphere ».
FAMILY SPHERE MONTAUBAN
20 fg du Moustier, 82000 MONTAUBAN 05 63 31 00 00
www.family-sphere.com

08

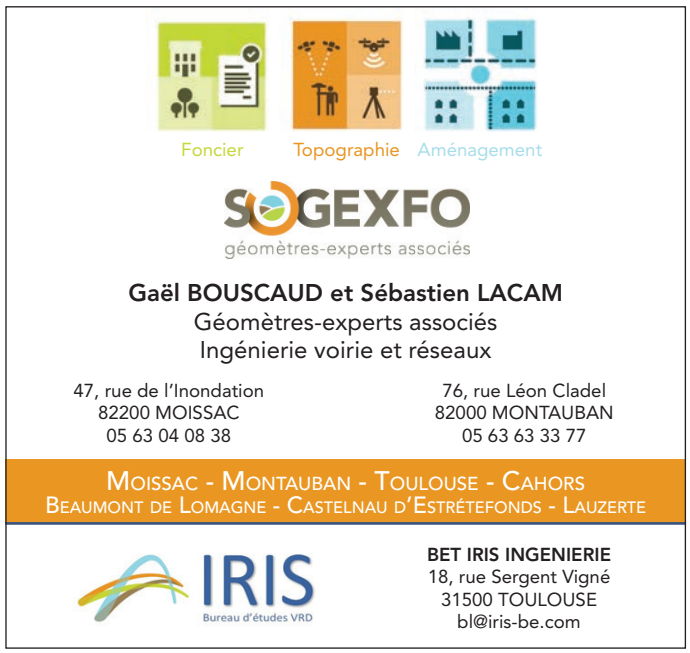
Foncier
Topographie
Aménagement
SOGEXFO
géomètres-experts associés
Gaël BOUSCAUD et Sébastien LACAM
Géomètres-experts associés
Ingénierie voirie et réseaux
47, rue de l'Inondation
82200 MOISSAC
05 63 04 08 38
76, rue Léon Cladel
82000 MONTAUBAN
05 63 63 33 77
MOISSAC - MONTAUBAN - TOULOUSE - CAHORS
BEAUMONT DE LOMAGNE - CASTELNAU D'ESTRÉTEFONDS - LAUZERTE
IRIS
Bureau d'études VRD
BET IRIS INGENIERIE
18, rue Sergent Vigné
31500 TOULOUSE
bl@iris-be.com

04

Promocash
promocash_montauban@carrefour.com
05 63 91 61 10

J22

Opale La ferme

Après une année à l'écoute de la nature et à la découverte du vivant, les maternelles ont visité la ferme d'Opale. L'équipe d'animateurs leur a proposé divers ateliers pédagogiques adaptés à leur niveau.

Ainsi ils ont rencontré les animaux de la ferme, chèvres, moutons, cochons, ânes... très curieux de ces jeunes enfants leur rendant visite, et monté les poneys pour une découverte initiatique pleine d'émotion.

Cette visite du Domaine d'Opale a été le point d'orgue de cette année.

École - Maternelles

Rugby avec Rudy

Une année sans rugby n'est pas une année accomplie ! Comme l'année précédente, les maternelles ont découvert les joies de l'ovalie.

Déplacement, tir, récupération du ballon, une très belle initiation sportive très appréciée par nos élèves.

Merci Rudy !

Roller les joies de la glisse

Arpenter la cour de récréation en glissant c'est aussi découvrir un environnement incertain...

L'activité roller permet aux élèves de produire quelques performances de qualité : patiner vite, longtemps et avec style !

Seul ou en groupe, chacun trouve son rythme.

Animaux au MIB

Féroces, sauvages, inoffensifs ou domestiques. L'animal, tantôt ami de l'homme, tantôt proie, a souvent été une grande source d'inspiration pour les artistes.

À partir d'indices, nos élèves ont eu pour mission de les retrouver, certains bien cachés, dans les tableaux du musée Ingres. Une découverte artistique du genre animal.

Costumes au MIB

« Cape, corsage, collerette et autres effets… », tel est le nom de cet atelier qui invite nos élèves avec ciseaux et colle à jouer au styliste en amateur éclairé !

Après avoir découvert robes, tuniques, accessoires et autres costumes dans la collection des peintures du musée, nos élèves ont créé leur propre mode en habillant un personnage selon leurs goûts, à partir de différentes propositions.

Cette plongée dans la mode vestimentaire du XIXème siècle a peut-être suscité des vocations…

École - CP - CE

Olympiades du sport

La joie des retrouvailles entre le sport et les élèves ! Après deux années au ralenti, les corps avaient bien besoin de se dépenser.

Au programme de ces Olympiades : cross fit, course d'orientation, shifumi géant et escalade.

Nos élèves de CP - CE1 & 2 ont profité pleinement du complexe sportif Jacques Chirac de la Fobio.

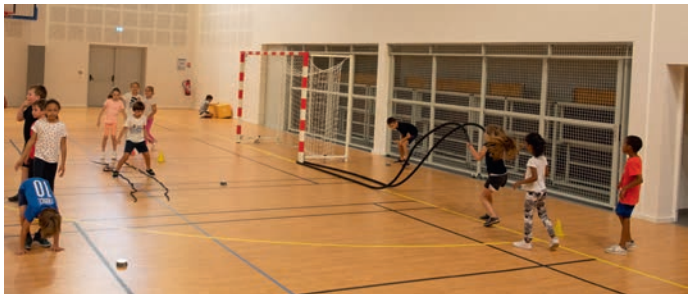

Course d'Ela

Comme tous les ans, nos élèves ont participé à la course d'Ela.

Cette année, la course s'est déroulée au stade du Saulou. Ils ont mis leur force et leur courage au service de cette association qui se bat aux côtés des malades atteints de leucodystrophies.

Bravo à eux pour leur participation et leur endurance !

Ramier la ferme

La ferme pédagogique du Ramier permet aux élèves de se familiariser avec l'agriculture. Ainsi, nos élèves ont découvert la vache, animal emblématique de la ferme.

Après avoir caressé les veaux, ils ont découvert l'étonnant robot de traite et assisté à la transformation de la matière : de l'animal au bocal, dégustation assurée de lait !

Enfin, au bout de la chaîne laitière, la fromagerie et la cave d'affinage leur ont permis de découvrir du lait sous d'autres formes et textures.

Célèbres & Montalbanais

Au départ de l'ancien collège, les élèves de CM ont arpenté les rues de la ville à la rencontre des Montalbanais célèbres.

De la rue Fraîche à la place Nationale en passant par la rue Armand Cambon jusqu'au faubourg du Moustier, les élèves ont découvert six personnages d'exception, du Moyen-Âge au XXème siècle. Où est représentée la pionnière du féminisme et femme politique Olympe DE GOUGES ? Où le comte de Toulouse Alphonse JOURDAIN, fondateur de la ville, a-t-il laissé ses empreintes ?

Les enfants ont noté tous les indices de ce rallye dans leur livret « Qui suis-je ? ».

École - CP - CE - CM

Ingres et l'antique

Encore une plongée culturelle au cœur du musée Ingres à la découverte du peintre éponyme.

Jean-Dominique INGRES, passionné par l'Antiquité, a laissé au musée d'innombrables calques, dessins et gravures d'après l'Antique dont il s'inspirait pour composer ses tableaux.

Nos élèves, après une sensibilisation aux œuvres du maître, ont découvert les possibilités du calque en travaillant à la façon d'INGRES.

Enquête au musée

Un tableau du musée à disparu... Une enquête doit être menée.

Les élèves doivent chercher, interroger, fureter, lire, observer, reconnaître.

Un vrai travail de détective !

La Joconde à Montauban

Cet atelier historique et artistique dévoile le voyage de la Joconde ou l'histoire de la sauvegarde du patrimoine artistique pendant la Seconde Guerre mondiale.

La guerre approche et Paris n'est plus une ville sûre pour protéger les œuvres d'art. Le responsable des musées nationaux met en place le plan de sauvegarde du patrimoine artistique français. Les musées nationaux de la future Zone Nord sont vidés de leurs toiles et autres œuvres et leur contenu mis à l'abri. C'est ainsi qu'un beau matin de septembre 1940, Mona Lisa, dite La Joconde, se réveille au musée Ingres de Montauban...

Les élèves découvriront ce qu'est la résistance civile au travers du travail effectué par des hommes et des femmes pour protéger notre patrimoine artistique et les risques encourus.

Alphonse le Comte

Comme chaque année, le CIAP (Centre d'Interprétation de l'Architecture et du Patrimoine) nous propose un jeu d'animation historique qui se nomme « Où ? Quand ? Comment ? se dit Alphonse ».

En 1144, les habitants du bourg de Montauriol demandent au comte de Toulouse, Alphonse JOURDAIN, de fonder une ville nouvelle.

Dans un premier temps, les enfants réfléchissent aux conditions de la construction d'une ville au Moyen-Âge. Comment la défendre ? Comment nourrir ses habitants ?

Puis les élèves réalisent une maquette éphémère de la ville. Cette activité permet aux élèves de faire le lien entre l'histoire du quotidien et architecture.

Des nouvelles du front

Le musée de la Résistance et du Combattant de Montauban a accueilli nos élèves du Cours Moyen afin de présenter des objets emblématiques de la Première Guerre mondiale.

Ainsi ils ont découvert des obus démilitarisés, des casques de soldats, ainsi que tout un vocabulaire argotique spécifique de l'époque dont nous conservons quelques reliques dans notre langue: le barda, les chocottes, la casbah, loufoque, la nouba, le ramdam, un tort boyaux, le toubib...

Tout ce vocabulaire a participé à la fabrication de leur journal à destination des Poilus.

Du fossé au faussaire

De son origine à la Libération, et particulièrement autour des réseaux de Résistance, les élèves ont découvert objets, récits et témoignages autour de la Seconde Guerre mondiale au musée de la Résistance et du Combattant.

Ils ont également dû trouver des indices dans le musée afin de répondre à un quiz.

Enfin, cet atelier 39-45 leur a permis de se mettre dans la peau d'un faussaire et de fabriquer eux-mêmes des faux papiers pour des résistants.

De l'eau de l'air, du vert

La base nautique de Saint-Nicolas-de-la-Grave a accueilli, cette année encore, les élèves de CM pour une journée de pratiques sportives.

Canoë, badminton, tir à l'arc, football, acrobaties, toutes les activités ont été les bienvenues pour clôturer cette année à l'air libre tout en profitant des joies des sports nautiques.

C'est la fête !

Être soi mais sous les traits d'un autre, se déguiser pour se montrer ou se cacher, tous les « je » du Carnaval étaient là, beaux et heureux de se retrouver démasqués mais déguisés !

PRIM-AIR Académie

La PRIM-AIR Académie est une école des sports pour les enfants au cœur de l'Institut !

Du basket ? Du rugby ? De la gym ? De la lutte ? Mais aussi de l'athlétisme, du tennis, de la course d'orientation… Voici quelques-uns des nombreux sports pratiqués par la cinquantaine d'enfants de l'Institut inscrits à la « PRIM-AIR Académie ».

Le lundi, mardi et jeudi pendant toute l'année, à la sortie de classe (16 h 30-18 h), Romain, Loïc et Fred, enseignants d'EPS au collège, proposent une « école des sports » au sein de l'établissement pour permettre aux enfants du CP au CM2 de découvrir un maximum d'activités.

Les primaires peuvent ainsi s'exercer sur une vingtaine de sports différents et participer également à des stages pendant les vacances scolaires.

Des moments de partage, d'effort et de plaisir savourés par les enfants !

Visitez notre site internet de la PRIM-AIR Académie :
www.primairacademie.fr

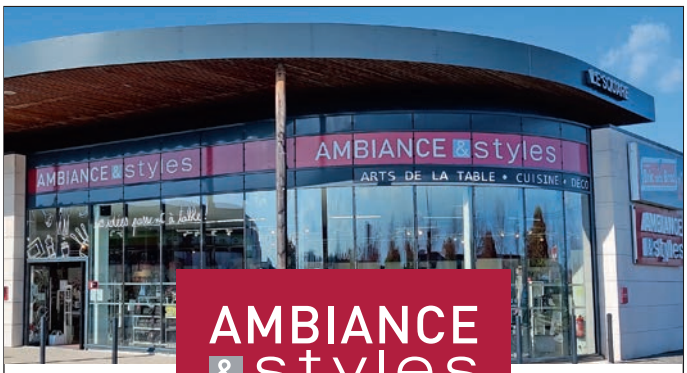

AMBIANCE & styles

ARTS DE LA TABLE • CUISINE • DÉCO

485, route du Nord 82000 Montauban

Ouverture : du lundi au samedi : 10h à 19h

www.ambianceetstyles.com,
sur Facebook et Instagram

09

eurl PECILE COUVERTURE

Couverture Zinguerie

07 86 44 49 52

PECILE Kewyn

1, impasse des Chênes
82290 MEAUZAC
kewynpecile@gmail.com

22

EXENN

Expertise Comptable

Espace 2000
2, rue de la Fraternité
82000 Montauban

Tél. : 05 63 63 36 65
Fax : 05 63 03 06 96

E-mail : contact@exenn.fr

J26

Boucherie Bertacco

BOUCHERIE - CHARCUTERIE - TRAITEUR

10, rue Midi Quercy
82410 SAINT ETIENNE DE TULMONT
✆ 05 63 64 60 23

J10

Quincaillerie Saint-Louis

11, place Prax-Paris - 82000 MONTAUBAN - TÉL. 05 63 63 11 56

- Serrurerie - clés Spécialiste
- Ampoules - piles Spécialiste
- Peinture (Maître en couleur)
- Droguerie...

L'art de vous accompagner dans le bricolage depuis plus de 50 ans

L'art d'illuminer et de réchauffer votre intérieur

- Création et restauration abat-jours et luminaires
- Papier peint haut de gamme
- Tissus et réalisation rideaux, coussins

Déco Saint-Louis

01

Entreprise de bâtiment

Sarl GHIBERTO

Rénovation ◆ Démolition ◆ Toiture ◆ Fenêtre de toit ◆ Zinguerie ◆ Isolation ◆ Travaux de mini-pelle

LABASTIDE ST-PIERRE - MONTAUBAN

05 63 65 61 85

www.ghiberto-y-bat.com

J02

SARL PAULIN

Alimentation animale, bricolage, vêtements, chaussants, droguerie, produits du terroir, jardinage…

Nouveau

Visitez notre site :
www.francerurale.paulin.mon-jardin-a-vivre.com

Avenue Chantilly
81630 SALVAGNAC

Tél. 05 63 40 59 01
E-mail : croussel@sarlpaulin.com

GROUPE FRANCE RURALE

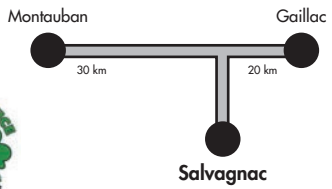

J11

Journée d'intégration

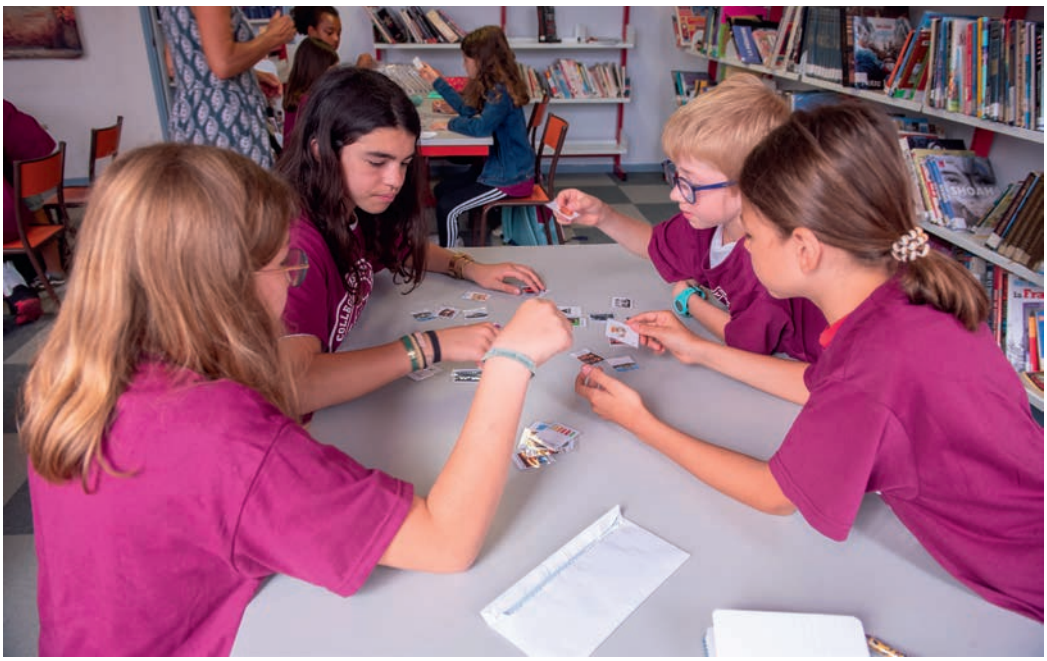

Mercredi 22 juin 2022, les futurs élèves de 6ème de l'Institut ont vécu une première matinée de cours avec les enseignants du collège. Répartis en dix groupes, les futurs élèves étaient accompagnés tout au long de la matinée par plusieurs élèves actuels de 6ème afin d'assurer une transition amicale entre pairs.

Chaque élève a pu participer à 6 cours animés pour tous les professeurs du collège, heureux de découvrir leurs futurs élèves : français, langues vivantes, EPS, sciences, histoire et arts. Une récréation coupait la matinée en deux, lors de laquelle tous les membres de la vie scolaire ont pu, à leur tour, rencontrer ces élèves.

Lors de l'appel fait par Mme FAYOLLE, responsable du niveau 6ème, ces élèves se sont vus remettre par M. PAUTRAT, chef d'établissement, un tee-shirt aux couleurs de l'Institut familial, marquant leur entrée dans notre établissement.

Contes africains

Depuis douze ans maintenant, la Côte d'Ivoire s'invite au collège de l'Institut avec Clément ASSEMIAN et Tobi VOLI, deux artistes conteurs, chanteurs, danseurs, musiciens.

Cette année encore, nos élèves de 6ème ont pu, dans le cadre du programme de français, entendre trois contes venus d'Afrique. Les conteurs étaient accompagnés de percussions magiques et de danses ensorcelées qui ont ravi petits et grands car les professeurs n'étaient pas en reste pour chanter et danser au rythme du djembé et des duns ! Ces contes nous ont parlé de respect, d'écoute, de famille, de transmission : les élèves de 6ème ont passé un moment qu'ils n'oublieront pas !

Courez les voir danser et chanter avec leurs deux formations musicales : Africa Ikele (traditionnel) et KaoZile (afro-jazz).

Molière Toujours Molière !

Trois classes de 5ème ont pu assister à la représentation du *Médecin malgré lui*, pièce en trois actes du célèbre Jean-Baptiste POQUELIN, dit Molière. Pour célébrer les 400 ans de la naissance du plus grand de nos dramaturges comiques, cette farce intemporelle a ravi nos élèves et leurs professeurs par sa mise en scène dynamique et légère.

Grâce à la qualité expressive du jeu des acteurs, nos jeunes pousses n'ont rien manqué des messages cachés de Molière, fustigeant déjà en son temps la crédulité et le charlatanisme !

eTwinning Ti racconto il mio mundo

Un partenariat entre le collège Luigi Capuana d'Avola en Sicile et le collège Institut Familial de Montauban : 2 classes et 6 professeurs impliqués.

Les élèves, acteurs du projet eTwinning, débutent cette année l'apprentissage des langues italienne et française. C'est la raison pour laquelle l'équipe des 6 professeurs impliqués dans ce travail a choisi de construire le projet d'échange sur la progression des élèves en classe. Les thèmes suivants seront donc abordés : se présenter, la vie au collège, Noël, la famille, les loisirs…

Tout au long de notre parcours, nous imaginerons des jeux interactifs pour favoriser la coopération entre les deux établissements partenaires et faire en sorte que les élèves puissent se connaître au moins virtuellement. Le Twinspace sera notre lieu d'échange. Des visio-conférences sont également programmées.

La création d'un album avec Liuna VIRARDI, autrice et illustratrice

Notre production finale s'oriente vers la création d'un album bilingue français/italien racontant le quotidien d'un collégien dans les deux villes partenaires du projet : Montauban et Avola. Pour ce faire, nous avons un chef d'orchestre de talent : Mme Liuna VIRARDI, autrice et illustratrice. Elle suit notre projet toute l'année avec des rencontres régulières avec les élèves et les professeurs sous la forme de demi-journées consacrées à la réalisation concrète de l'album.

Fin du projet

En ce mois de juin, l'album bilangue franco-italien est imprimé. Les élèves ont réalisé une lecture audio de « Ti racconto il mio mondo » que nous vous proposons de visionner sur le site web de l'Institut Théas.

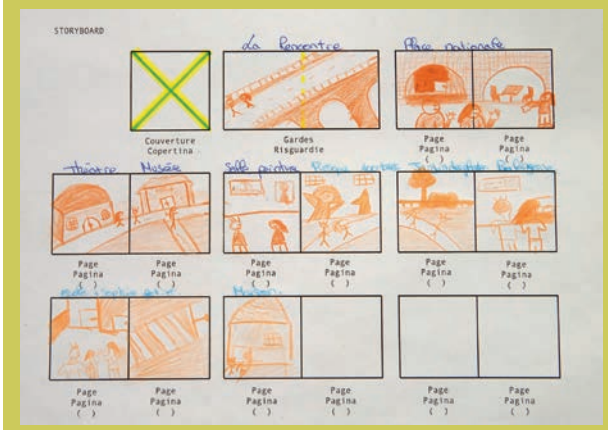

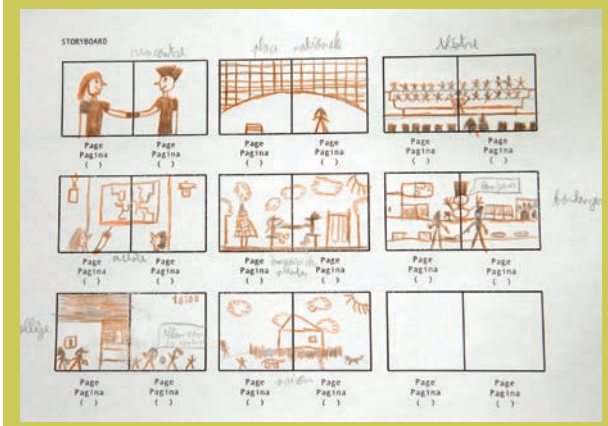

WWW.SPRINGTIME.FR

SAVOUREZ L'INSTANT PRÉSENT

TERRASSE + AIRE DE JEUX

Springtime RESTÔ

BAR À SALADES / BURGERS / BAGELS / TARTINES / WRAPS / DESSERTS

709, ROUTE DU NORD - PARC AUSSONNE, 82000 MONTAUBAN

OUVERT DU LUNDI AU SAMEDI PRODUITS LOCAUX & PRODUITS FRAIS

FACE A DARTY

21

Fagulha FROID

Distribution Service Express

Marché-Gare
8, rue des Primeurs
82030 MONTAUBAN

Tél. 05 63 66 33 52
fagulhafroid@gmail.com

20

Novapage SYSTÈMES D'IMPRESSION

ITnova INFORMATIQUE, RÉSEAUX & TÉLÉCOMS

SYSTEMES D'IMPRESSION

INFORMATIQUE

GED

TBI

Tél : 05 63 27 75 57

www.novapage.fr

251,rue de Copenhague 82000 Montauban

J25

MA PME COMMUNIQUE FORMATION - CONSEIL

Céline PINTO
06 03 17 26 89

www.mapmecommunique.com

Qualiopi processus certifié

Formations :

- *Stratégie de communication digitale*
- *Webmarketing*
- *Réseaux sociaux*

Conseil :

- *Communication digitale*
- *Accompagnement des entreprises*
- *Réseaux sociaux*

J23

Intermarché SUPER

les Mousquetaires

leDRIVE

Ouvert le dimanche matin

24/24 Station essence · Lavage auto · Laverie · Photo

Montauban

23

Spironello

PAYSAGISTE CRÉATEUR D'EXTÉRIEURS

Pour tous vos travaux d'aménagements extérieurs : terrasse, clôture, cour, allée, bassin paysager, éclairage, élagage, entretien…

Toutes nos activités sur www.spironello-espacesverts.com

Suivez Spironello Espaces Verts sur

J15

AGENCE PRO

Immobilier pro & particulier

29, rue Alphonse Daudet • 82000 MONTAUBAN

Horaires du lundi au vendredi : 9 h-12 h / 14 h-18 h

05 63 20 17 34

Site internet : www.lagencepro.com

J13

TGM

FABRICANT
MENUISERIES
ALUMINIUM - PVC
STORES - VERANDA

RGE QUALIBAT

9 imp. Beau de Rochas
ZI Albasud - Secteur 3
82000 MONTAUBAN

Tél. : 05 63 23 05 96
www.menuiserietgm.com
menuiserietgm@gmail.com

SCHÜCO

J17

Vendée Spectacles & marais

Du 21 au 24 septembre 2021, les 160 élèves de 5ème du collège, accompagnés de 16 enseignants, sont partis découvrir la Vendée. Entre marécages poitevins et spectacles au Puy-du-Fou, en passant par la forteresse de Brouage, nos élèves ont découvert un patrimoine à la fois écologique et historique.

Après avoir découvert Brouage à travers deux jeux de piste, les élèves ont visité la corderie Royale de Rochefort et la frégate Hermione. Ils ont apprécié l'histoire du site, l'architecture, la fabrication des cordages en chanvre et leurs utilisations à bord ainsi que le savoir-faire des mateloteurs.

Sur l'Hermione, ils ont profité d'une découverte, croisé de la vie de l'équipage à bord de la frégate aujourd'hui et au XVIIIème siècle à partir du récit d'un gabier.

Cap sur les marais ! Les élèves ont découvert le Marais poitevin grâce à une balade pédestre accompagnés de trois guides. À l'ombre des frênes têtards et des peupliers, le long des Canons, des levées de terre et des digues maritimes, la marche offre un excellent moyen écologique pour découvrir la faune, la flore et les villages du Marais poitevin...

La découverte s'est poursuivie en barque avec l'embarcadère de l'Abbaye à Maillezais et à l'embarcadère de la Venise Verte, où les élèves ont admiré la mosaïque de paysages qu'offre le marais : marais desséchés, îles calcaires, voies fluviales, canaux, conches aux eaux calmes... autant de signes de la présence de l'eau, fil conducteur de ce territoire.

Après la flore, la faune poitevine s'est révélée à nos élèves : castors, ragondins, batraciens, chevreuils...

Enfin, ce périple poitevin s'est clôturé au grand parc du Puy-du-Fou où nous élèves ont assisté à de multiples spectacles : le Bal des Oiseaux Fantômes, les Vikings, le Secret de la Lance, Mousquetaire de Richelieu, le Signe du Triomphe...

Un voyage d'intégration complet entre histoire et environnement qui a ravi nos élèves !

Rallye citoyen

Le 17 mai dernier, nos élèves de 3ème ont participé pour la première fois au Rallye citoyen du Tarn-et-Garonne, qui se déroulait au lycée Capou. Première réalisation concrète de la nouvelle classe Défense instaurée quelques semaines auparavant en partenariat avec le 3ème RMat. Ce sont donc deux équipes composées de 6 élèves chacune qui se sont engagées dans ce rallye. Cette année, le thème était les Opérations Extérieures (OPEX), nous les avons nommées Diodon (OPEX au Liban dans les années 80) et Daguet (OPEX en Iraq dans les années 90).

Après une cérémonie de lever des couleurs, les différentes équipes des différentes classes Défense du département se sont lancées dans la compétition avec appétit.

Nos deux équipes ont donc rencontré des représentants des différents détachements militaires du département, et se sont particulièrement illustrées lors des épreuves sportives, notamment dans notre unité marraine lors de l'exercice de pliage de parachute après un saut opérationnel en réalisant les deux meilleurs temps.

D'autres épreuves ont émaillé cette journée ensoleillée, des parcours d'obstacles en aveugle et en tenue NBC (Nucléaire, Biologique et Chimique) ou encore le démêlage de câbles électriques industriels puis leur transport sur un parcours d'obstacles.

Rallye citoyen

D'autres épreuves ont combiné sport et réflexion, avec le stand du CIRFA, le tir avec les gendarmes ou encore la sensibilisation aux conduites à risques avec les policiers. Il y a eu aussi des épreuves intellectuelles, comme le quiz historique et citoyen de l'ONAC, la reconnaissance des sigles militaires animaliers du musée du combattant et de la Résistance, le quiz de la région Occitanie...

Après ces épreuves, riches en échanges et qui ont éprouvé les valeurs d'engagement, d'esprit d'équipe et de dépassement, nos équipes se classent 3ème et 6ème, ce qui pour une première participation est une belle perspective.

En plus des trophées et des cadeaux, nos élèves sont repartis grandis et enrichis de cette expérience humaine unique.

Équipe Daguet :
Inès TARRIBLE (capitaine)
Gladys BARRERA
Lola BOUSQUET
Antoine GABENS
Clara LANO
Yasmine SEGHROUCHNI

Équipe Diodon :
Yetto AMM (capitaine)
Matys ASSAL
Jade BULTHE
Nathan DE BEAUVAIS
Romane XIEBERRAS
Madison ZORZETTO

La ferme des animaux

Après deux ans de disette culturelle liée aux règles sanitaires, nous avons enfin pu emmener nos élèves au théâtre Olympe de Gouges cette année.

Deux classes de 3ème se sont rendues à la représentation d'une adaptation du célèbre roman dystopique *La ferme des animaux* de George ORWELL.

La compagnie La Fleur du Boucan leur a présenté cette fable satirique sur fond de révolution russe et de totalitarisme teinté d'humour parfois grinçant mais toujours de morale à méditer.

Bienvenido a Galicia

Du 8 au 13 mai 2022, 49 élèves de 3ème ont pu participer au voyage en Galice, communauté autonome située au nord-ouest de l'Espagne.

Du rafting, du bateau en direction des Îles de Cies pour la visite guidée de ce seul parc national d'Espagne en Galice et des visites culturelles comme l'incontournable cathédrale de Saint-Jacques de Compostelle, connue pour être le lieu de sépulture de l'apôtre Saint-Jacques, et des villes comme Vigo et La Corogne ont fait partie de notre programme. Un voyage tant attendu par les élèves après deux ans d'interruption des voyages suite à la crise Covid.

De très bons moments partagés ensemble avec un groupe formidable ! Je remercie encore mes 3 accompagnateurs (Mme ALARY, Mme FILIPPINI, M. CAZABAT) dans cette belle aventure.

Welcome to Dublin

Courant mai 2022, les élèves de 3ème sont partis sur les terres irlandaises.

Au programme, visite de l'université du Trinity College, fondé en 1592 par la reine Élisabeth I, et la plus ancienne université d'Irlande. En son sein, nous avons pu admirer « the Old Library », où trône le *Book of Kells*.

Les élèves ont également pu fouler le sol de Glendalough, site monastique où St Kevin créa le *Book of Kells*.

Puis place à l'amusement avec une belle initiation à la danse irlandaise, et la visite du GAA (3ème stade le plus grand d'Europe) avec ses sports gaéliques comme le hurling.

Bal de promo

C'est avec beaucoup d'émotions que les élèves de 3ème se sont réunis le 1er juillet, après leurs épreuves de Brevet, pour célébrer leur passage au lycée avec le Bal de Promotion.

Arche de ballons bleus, violets et noirs, tapis rouge, petit banquet et musique rythmée ont été préparés par Mme PONTE, les équipes éducatives et de vie scolaire, et les membres du comité de bal de promotion.

3 h de fête, des remerciements à la chaîne, des photos en pagaille et des accolades sont venus clore cette belle fin d'année.

Résultats du Brevet des collèges

99,4 % de réussite

Mention Très Bien : 33 %
Mention Bien : 30,2 %
Mention Assez Bien : 30,9 %

Élèves reçus avec mention : 94,4 %

Résultats CFG EGPA

100 % de réussite

Noël des enfants hospitalisés

Durant tout le mois de décembre, depuis 2 ans, une collecte de jouets est organisée au collège au profit des enfants malades du service psychiatrique de l'hôpital de Montauban.

Pour ce projet, coordonné par notre CPE Sophie POTIER, tous les élèves de la 6ème à la 3ème sont invités à offrir un ou plusieurs jouets. Cette année la collecte a dépassé la centaine de jouets. Nous voulons remercier toutes les familles qui ont donné mais surtout tous nos élèves qui ont été très bienveillants pour cette collecte de jouets. Certaines familles ont donné cinq voire six jouets ou jeux de société.

Les membres du service de santé psychiatrique de l'hôpital ont vivement remercié les familles et le collège pour cet élan de solidarité. Ils ont ainsi expliqué à nos élèves le rôle fondamental du jeu auprès de ces enfants hospitalisés pendant les fêtes de Noël. Grâce aux jouets, particulièrement les jeux de société, ils peuvent renouer une relation à l'autre.

Nous souhaitons que les enfants hospitalisés âgés de 6 à 18 ans profitent pleinement des cadeaux de leurs camarades de l'Institut Familial. *« Si cette collecte de jouets peut les aider dans leurs vies de tous les jours, c'est le principal. Ils verront que nous pensons à eux, qu'ils ne sont pas seuls. Nous leur souhaitons à tous un bon Noël, qu'ils prennent soin d'eux et de leur famille »* se réjouissent Noélie, Rose, Valentin, Romane et Angèle en classe de 6ème.

Échecs & Maths

L'atelier échecs est destiné à faire découvrir l'usage des mathématiques à travers le jeu.

Les échecs permettent à l'élève de visualiser les différentes stratégies possibles grâce aux multiples combinaisons de lignes et de colonnes. Enfin, la palette des jeux s'est agrandie en fin d'année avec l'introduction du tarot, qui permet aux élèves de travailler sur les nombres relatifs. En moyenne, l'atelier tourne avec une dizaine de collégiens et quelques assidus qui se présentent toutes les semaines.

L'atelier pourrait s'améliorer l'année prochaine par la création d'inter-concours entre les élèves, des tournois d'échecs qui pourraient stimuler la motivation des collégiens.

Les élèves ont beaucoup apprécié cet atelier et espèrent bien le reconduire l'an prochain ; ils seraient même ravis que cet atelier se prolonge au-delà de 45 minutes pour profiter pleinement des jeux mathématiques.

Blob l'éponge

4 500 classes en France participent, du 11 au 17 octobre, à une expérience scientifique avec l'astronaute Thomas PESQUET. Elle est proposée par le Centre National d'Études Spatiales (CNES), en partenariat avec le Centre National de la Recherche Scientifique (CNRS) et avec le soutien de l'Académie de Toulouse.

Après avoir reçu un blob, envoyé par le CNRS, nous avons démarré des élevages et découvert avec fascination cet être vivant répondant au nom scientifique « Physarum polycephalum », peuplant les sous-bois.

Le blob, apparue sur Terre il y a entre un milliard et 700 millions d'années, est un être composé d'une cellule géante à plusieurs noyaux, qui peuvent se multiplier jusqu'à atteindre la taille de plusieurs m^2.

Ce n'est ni une plante, ni un animal, ni un champignon. Semblable à une masse spongieuse jaune, il n'a ni bouche, ni estomac, ni pattes, ni cerveau... et pourtant il est capable de se déplacer, de se nourrir, de s'organiser et possède d'étonnantes capacités d'apprentissage.

Le blob peut se diviser à volonté, fusionner avec d'autres et se mettre en dormance en se déshydratant, ce qui le rend quasiment immortel.

Au cours de cette semaine, l'expérience commune, réalisée également dans l'espace par Thomas PESQUET, à 400 km d'altitude, a pour objectif de constater l'effet de la micropesanteur sur le développement d'un blob.

Le programme de la semaine est composé de deux expériences. La première va consister à réveiller un blob en dormance et à observer son exploration de la boîte de Petri (une boîte cylindrique transparente, munie d'un couvercle) sans nourriture, dans une deuxième expérience, nous observerons son exploitation du milieu en présence de quatre flocons d'avoine.

Afin d'observer son évolution, des photos du blob sont prises toutes les dix minutes. Les résultats seront ensuite transmis à Audrey DUSSUTOUR, directrice de recherche au CNRS, et comparés avec ceux de Thomas PESQUET.

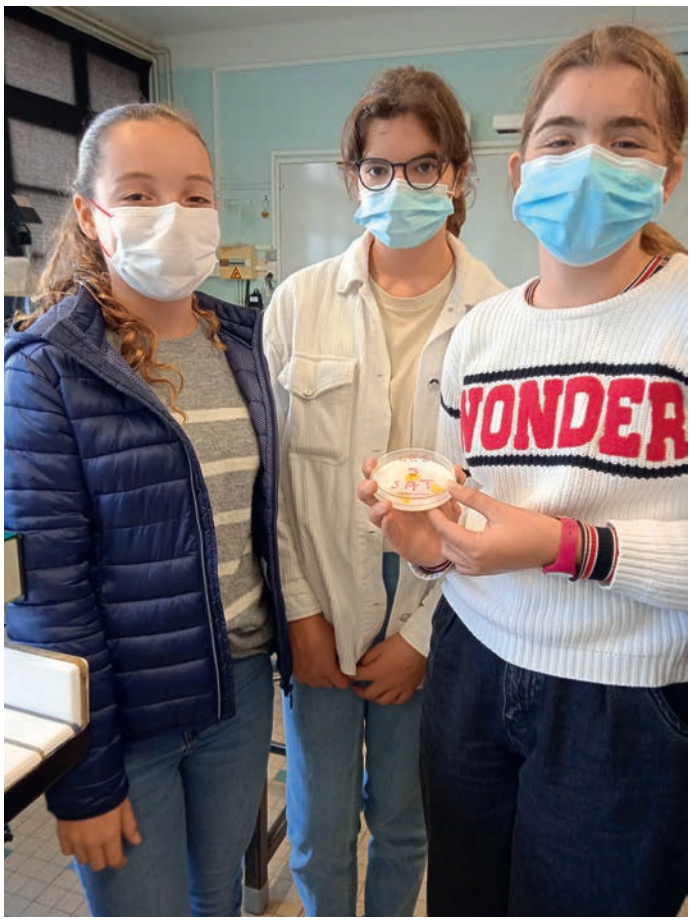

Ela du stylo aux baskets

Pour la troisième année consécutive, notre collège a organisé la *Dictée d'ELA* pour soutenir l'association qui lutte contre les leucodystrophies, avant de récolter des fonds au cours du cross qui a eu lieu en novembre au Lycée Pierre-Marie Théas avec la participation de tout le collège.

Cet engagement est important pour nos équipes éducatives ainsi que pour les élèves car il incarne les valeurs de solidarité et de partage transmises tout au long de l'année. La participation à la dictée de ces élèves de la 6ème à la 3ème, sous forme de volontariat sur le temps de pause méridienne, dépasse le simple exercice de français : il est un symbole d'humilité face à la maladie, de soutien moral auprès de ces familles marquées par la souffrance, physique et morale. Nous espérons que nos élèves perpétuent ensuite ces actes altruistes afin de faire de leur vie un message fort !

La mobilisation s'est donc poursuivie en novembre 2021 avec un cross caritatif. Malgré un froid saisissant, tout le collège était présent pour réunir des dons en faveur de l'association et répondre à son slogan :

« Mets tes baskets et bats la maladie ! »

Chemin des Arts

Les arts de la scène sont aussi des activités où excellent nos danseurs et danseuses. Ils se sont illustrés avec force et caractère lors du *Chemin des arts*, le mercredi 11 mai, au collège Ingres, lors du spectacle départemental de restitution.

Sur la thématique du « Voyage », nos élèves ont fait appel à leurs compétences chorégraphiques et des arts du cirque pour un résultat tout en émotion.

Ski Glisse à Bonascre

Du 17 au 21 janvier 2022, 125 élèves et 13 encadrants (professeurs, assistants d'éducation) ont participé au voyage au ski des 6èmes dans la station de Bonascre en Ariège.

Malgré des conditions sanitaires contraignantes, ce voyage, annulé l'an dernier, a pu avoir lieu, au grand bonheur des participants.

Au programme, cours de ski et activités autour de l'univers de la montagne. Concernant les activités en lien avec la montagne, nous avons fait des jeux autour de la découverte de la faune et de la flore de la montagne, ainsi que des bains de pieds dans les eaux thermales d'Ax-les-Thermes.

Le rendez-vous pour l'édition 2023 est déjà pris en janvier prochain.

EPS Golf à L'Estang

Deux classes de 5ème se sont essayées au golf cette année. Ils ont effectué plusieurs cycles de 3 heures les lundis après-midi. Du côté de leurs aînés, une classe de 2nde BP hôtellerie et une classe de première année de CAP ont également découvert la pelouse et les trous du Golf de L'Estang.

Les lycéens poursuivent cette activité sportive tout au long du cursus de formation à Théas. Par ailleurs l'association sportive de l'Institut Théas propose une activité golf tous les mercredis après-midi de 13 h 30 à 15 h 30. C'est à travers les activités menées pendant l'AS que les élèves ont participé au championnat départementaux puis académique et enfin au Championnat de France de golf. Nos élèves de 5ème ont obtenu une 3ème place dans la catégorie promotionnelle (en dehors des qualifications) et nos Élites, pour certains golfeurs, ont obtenu une très belle 4ème place au Championnat de France qui s'est déroulé à Avignon.

Tyméo MORAINE, Gaspard BLAIZOT et Zacharie BATUT ont obtenu la 3ème place en catégorie « promotionnelle » au Championnat de France golf UGSEL. Bravo à eux.

Anima sana in corpore sano

Le tir à l'arc est une activité de cycle parmi les nombreuses proposées par les enseignants d'EPS. Elle rentre également dans le cadre d'une épreuve de baccalauréat, le biathlon, qui combine le tir à l'arc et la course.

Le golf ou bien le tir à l'arc sont des sports individuels qui pratiqués dans le cadre d'un championnat relèvent du sport collectif. Ils se jouent en équipe et dans une progression interdépendante.

L'intérêt de les pratiquer est donc double : la pratique individuelle et la pratique collective. En tant que sport individuel, le tir à l'arc ou le golf ne demande pas beaucoup d'énergie physique mais il permet de développer la concentration et oblige l'élève à se recadrer grâce à une pratique répétée et rigoureuse.

La boxe prépare également nos élèves dans une pratique raisonnée d'un sport de combat. Cela leur demande de toucher une cible sans faire mal à son adversaire. Retenue, justesse, précision et concentration sont aussi des qualités recherchées dans la pratique de la boxe.

EPS Anima sana in corpore sano

La randonnée hivernale en raquette fait partie des multiples autres activités physiques et sportives que propose le lycée Théas. La journée au plateau de Beille avec les 2ndes professionnelles a été une vraie réussite pour les élèves.

De beaux moments partagés dans la convivialité mais aussi la découverte pour beaucoup d'entre eux de la montagne et des activités hivernales. Nous avons eu beaucoup de chance avec la météo.

Mercredi 15 décembre 2021, l'équipe lycée mixte a remporté le trail départemental au château de Bellevue. Toutes nos félicitations pour cette performance !

Enfin, les 2ndes professionnelles ont profité des joies des sports nautiques pour une journée d'intégration à Saint-Antonin-Noble-Val où ils ont vogué sur leur canoë. Les élèves ont été enchantés de cette journée où ils n'ont pas eu besoin de beaucoup ramer pour s'intégrer !

MCI TRUCKS
MÉCANIQUE & CARROSSERIE INDUSTRIELLES

FCI PARTS
FOURNITURES & COMPOSANTS POIDS LOURDS

Zone Grand Sud Logistique
210, avenue du Pech
82370 Labastide-Saint-Pierre
Tél. 05 63 02 19 48
contact@mcifci.fr

www.mcifci.fr

11

IKKS Junior

IKKS habille du 6 mois au 18 ans

64 rue de la Résistance
82000 Montauban

05 63 92 19 32

07

10 millions* de personnes sont malentendantes en France

*selon la DRESS

SITE EQUIPÉ EN BOUCLE MAGNÉTIQUE

Activez la position «T» de votre appareil auditif

L'accessibilité est l'affaire de tous

Nos solutions de boucles magnétiques sont :

Sur-mesure · faciles d'installation · de qualité

Archean TECHNOLOGIES **05 63 93 50 00 I www.audioaccessibilite.tech**

J14

LAB EAU
Hygiène & Environnement
Laboratoire d'analyses d'eau, d'air et de surfaces

DOMAINES D'EXPERTISE

eau
- Potabilité
- Analyses bactériologiques
- Effluents industriels
- Analyses physico-chimiques
- Eaux de process

air
- Comptage particulaire
- Blocs Opératoires
- Salles Blanches
- Aéro-biocontamination

surfaces
- Hygiène

43, rue des Arts - 82000 Montauban
Tél. 05 63 222 960 - Fax 05 63 222 965 - info@lab-eau.com - www.lab-eau.com

J04

STCE

TERTIAIRE
ÉLECTRICITÉ & MAINTENANCE

TÉL. : 05 63 30 76 71
@ : stce@stce-elec.fr

DU LUNDI AU VENDREDI
8 h-12 h / 14 h-17 h

SARL STCE - 26, RUE ALPHONSE DAUDET - 82000 MONTAUBAN
RCS MONTAUBAN 810 228 437

05

DE OLIVEIRA
Depuis 1981

Menuiserie aluminium - PVC
Fermeture

05 62 75 33 75

info@deoliveira-alu.com
www.deoliveira-alu.com

13

06 45 35 28 48

BOISSONNADE
Frédéric

CLIMATISATION

Installation et entretien

82370 Labastide St Pierre

boissonnade.frederic@live.fr

14

sarl Lacaze

Chape fluide • Carrelage
Revêtement de sols souple

1357 Avenue de Falguières - 82000 Montauban
Tél. : 05 63 27 69 37 • Port : 06 13 83 68 19
lacaze.carrelage@orange.fr

18

Bach Les phosphatières

Afin de faciliter la rencontre entre les classes et les élèves, de favoriser l'esprit d'équipe et de partage, nous organisons des temps communs et des activités fédératrices à l'intérieur et à l'extérieur de l'établissement scolaire. La deuxième semaine de chaque rentrée scolaire tous les élèves du niveau Seconde ont participé à la sortie scolaire aux phosphatières de Bach. Par groupe de 2 ou 3 classes, ils ont ainsi découvert le patrimoine géologique de leur région tout en participant à cette journée d'intégration.

Les phosphatières du Cloup d'Aural se trouvent au cœur du parc naturel régional des Causses du Quercy, qui est aussi la seule région permettant l'observation d'une évolution de la faune et des climats sur plus de 30 millions d'années.

La visite des phosphatières a également permis aux élèves d'approfondir les connaissances en lien avec leur programme de SVT.

Ils ont ainsi pu :

- manipuler, extraire et organiser les informations sur le terrain
- repérer les divers aspects de la biodiversité actuelle et passée dans une situation donnée ;
- mettre en évidence l'influence de l'homme sur la biodiversité ;
- utiliser les outils simples de détermination d'espèces végétales ou animales (actuelles ou fossiles) pour mettre en évidence la biodiversité d'un milieu ;
- prendre conscience de la responsabilité humaine face à l'environnement et au monde vivant.

Cette étude expérimentale sur place a été prolongée par un travail transversal entre SVT et SNT.

En effet, dans le cadre du programme des Sciences Numériques et Technologie, chaque groupe d'élèves a dû retranscrire son dossier phosphatières sous la forme d'un site web que les élèves ont eux-mêmes codé via le langage HTML.

Lycée général - 2nde

En collaboration avec le CNES et l'Université Paul Sabatier, les élèves de 1ère DNL SVT ont été sélectionnés pour participer au projet Blob-ISS, avec comme parrain de ce projet Thomas PESQUET.

Le projet Blob-ISS vise à déterminer comment un vol spatial affecterait le comportement d'une cellule. Améliorer notre compréhension du fonctionnement des organismes, dans des conditions extrêmes telles que la microgravité, peut nous offrir une nouvelle compréhension des processus biologiques.

Dans le cadre d'expériences conduites par le CNRS, Thomas PESQUET a embarqué avec lui quatre blobs pour son séjour à bord de la station spatiale internationale (ISS) et effectué des expériences. Les élèves de 1ère DNL SVT ont ainsi effectué les mêmes expériences que Thomas PESQUET, et leurs résultats combinés avec ceux des élèves d'autres établissements scolaires ont servi d'expériences témoins.

Ce projet a été le moyen de produire des vidéos en anglais dans le cadre de la DNL, constituant un véritable journal de bord des expériences menées et des résultats obtenus. Ils ont ainsi pu s'initier à travers ce projet au travail de chercheurs et s'exercer à la démarche scientifique.

Qu'est-ce qu'un « blob » ?

La place de Physarum polycephalum, également connu sous le nom de « Blob » dans l'arbre du vivant, a longtemps été incertaine. Le blob fait partie de la classe des myxomycètes du grec « champignons gluants ». La vie du blob débute par la fusion de deux gamètes (aussi nommés amibes), qui sont des cellules haploïdes ne contenant qu'un exemplaire de chaque chromosome. La fusion n'a lieu que si les amibes sont de types sexuels différents, ce qui a de grandes chances de se produire puisqu'il existe au moins 720 types sexuels chez le blob ! La cellule née de cette fusion croît, mais sans se diviser.

Seul son noyau se divise et donne deux noyaux, qui se divisent à leur tour et ainsi de suite. La cellule peut alors atteindre des tailles record, de l'ordre de plusieurs mètres carrés, tout en hébergeant des milliards de noyaux. À titre de comparaison, une cellule humaine ne mesure en moyenne que 10 micromètres de diamètre…

Cette cellule géante multinucléée est nommée plasmode, mais nous l'avons surnommée « blob » à cause de son aspect informe. Le blob est habituellement de couleur jaune et vit dans des zones tempérées, humides et sombres telles que les sous-bois.

Cet organisme est capable de se déplacer à une vitesse de quelques centimètres par heure pour se nourrir de spores, de bactéries et de champignons. Dépourvu de bouche, il engloutit sa nourriture par phagocytose.

Mais comment se déplace le blob ?

Ce dernier est parcouru d'un réseau de veines où circule le protoplasme, un liquide riche en nutriments et autres molécules essentielles à la vie de l'organisme comme l'oxygène ! La circulation est permise par des fibres contractiles (actine et myosine, également présentes dans nos cellules musculaires !) qui en se contractant et se relaxant, déplacent le protoplasme. Le blob se déplace grâce à son réseau de veines. Le courant dans les veines s'inverse toutes les deux minutes.

Des comportements étonnants

De nombreuses études mettent en avant les comportements « intelligents » de cet organisme. Parmi ces comportements, nous pouvons citer par exemple les capacités suivantes comme former des réseaux optimisés, sortir d'un labyrinthe, éviter des pièges, etc.

Le blob constitue ainsi un organisme modèle extrêmement intéressant pour les scientifiques de par ses caractéristiques et sa facilité d'élevage.

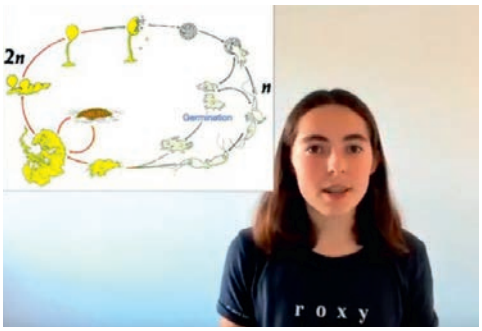

02

19

Encart offert par la société KRAIEM

16

15

17

J20

J01

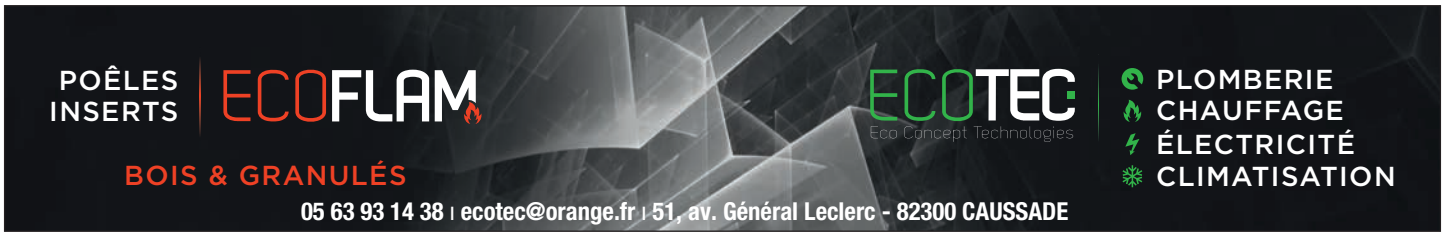

10

Paroles & Musique

Encore une année riche en émotion partagée pour la musique du collège et la spécialité musique du lycée Théas.

Les concerts « Live » se sont tout d'abord multipliés dans différentes villes de l'académie. Ils ont réuni toutes les chorales de divers établissements privés, au total 170 chanteurs issus des collèges et lycées montalbanais, moissagais et toulousains. Au programme : Claude NOUGARO, Sting, Michel LEGRAND, Imagine Dragons… Un programme enrichi pour cette neuvième édition !

Enfin, cette année a été l'occasion de renouer avec les voyages pédagogiques pour les élèves de spécialité musique. En effet du 17 au 22 avril 2022, 34 élèves de 2nde, 1ère et Terminale ont rejoint 20 élèves du lycée Émilie de Rodat pour partir sur le sol autrichien dans la capitale de Vienne.

Ce voyage fut l'occasion pour nos lycéens de découvrir la trilogie viennoise : MOZART, BEETHOVEN, HAYDN comme emblèmes de la musique classique du XVIIIème siècle.

Ainsi, nos élèves ont visité le musée de la musique de Vienne, la maison de HAYDN, le palais d'hiver Hofburg de l'empereur François Joseph et de *Sissi*, le palais d'été Schönbrunn de l'empereur sans oublier la visite guidée de la ville et celle de l'opéra où nos élèves ont assisté aux *Noces de Figaro* de MOZART.

Les lycéens montalbanais et toulousains ont également joué leur propre concert et pour parfaire leur interprétation les soirées étaient consacrées aux répétitions.

Théâtre Les quatre murs

Le 28 janvier, 264 élèves de Première et de Terminale spécialité Humanités, Littérature et Philosophie ont assisté à une représentation théâtrale au théâtre de l'Embellie.

Cette pièce venait s'inscrire à la fois dans le programme de Première sur le théâtre du XVIIème au XXIème siècle et sur celui de la spécialité HLP consacrée aux limites de l'humain. Ce spectacle intitulé *Le quatrième mur* est une comédie dramatique de Sorj CHALANDON.

Voici comment ce dernier en présente le synopsis :

« L'idée de Samuel était belle et folle : monter l'Antigone de Jean ANOUILH à Beyrouth. Voler deux heures à la guerre, en prélevant dans chaque camp un fils ou une fille pour en faire des acteurs. Puis rassembler ces ennemis sur une scène de fortune, entre cour détruite et jardin saccagé. Samuel était grec. Juif, aussi. Mon frère en quelque sorte. Un jour, il m'a demandé de participer à cette trêve poétique. Il me l'a fait promettre, à moi, le petit théâtreux de patronage. Et je lui ai dit oui. Je suis allé à Beyrouth le 10 février 1982, main tendue à la paix. Avant que la guerre ne m'offre brutalement la sienne. »

Espagnol DELE

Animée par les professeurs d'espagnol, l'option « Certification Espagnol DELE » offre la possibilité aux élèves hispanophones de préparer le « Diploma de Español como Lengua Extranjera », diplôme reconnu internationalement par les entreprises et les systèmes d'enseignement public et privé.

L'option prépare deux ans durant à l'examen du DELE, qui consiste en une journée d'épreuves écrites et orales, de la compréhension à l'expression. Unique certification officielle existante de langue espagnole, le DELE, à validité permanente, est délivré par l'Institut Cervantes et l'Université de Salamanque au nom du ministère espagnol d'Éducation ; il ouvre de nombreuses portes et témoigne d'un bon, voire très bon niveau en espagnol.

Si le DELE constitue un atout pour des études supérieures en Espagne, en Amérique latine, ou dans des métiers des relations européennes ou internationales ou la traduction, savoir parler une langue étrangère est avant tout un avantage indéniable reconnu tant dans le supérieur que dans la vie professionnelle. Deuxième langue en locuteurs natifs, devant l'anglais et derrière le mandarin, l'espagnol prend une part de plus en plus importante dans le monde. Soit dit en passant, c'est aussi un avantage pour voyager… Amoureux de la cuisine espagnole, fervents partisans des rythmes entraînants, paresseux des plages de sable fin mexicaines, que demander de plus que de savoir commander à la perfection : *¡Caña y tapas, camarero, por favor!*

L'option du DELE, ouverte à tous dès la Seconde et jusqu'en Première, laissant la Terminale libre pour se concentrer sur les épreuves du bac, permet de travailler l'examen en renforçant son niveau d'espagnol de manière ludique et collaborative, chacun à son niveau, d'un A2/B1 intermédiaire comme d'une B2, plus avancé.

En classe, l'oral est travaillé pas à pas, en interaction ou en mise en situation ; l'écrit et la grammaire dépassent souvent le simple cadre de la leçon et abordent des sujets d'actualités ou de la vie courante. C'est cela qui fait la grande différence avec le programme scolaire classique : les thèmes, utiles et pertinents, vont de la culture aux transactions économiques, en passant par le marché du travail, les loisirs, les transports, la santé ou encore les technologies. Mes camarades de promotion, fraîchement diplômés, ne regrettent pas d'avoir choisi l'option.

Alors, *¿convencido(a)?* Inscris-toi dès la rentrée au DELE !

Quentin, élève de Terminale

Lysa :

Les cours m'ont permis d'approfondir mon espagnol de manière ludique et agréable, en petit groupe. Cela m'a permis d'être plus à l'aise à l'oral mais aussi de me perfectionner à l'écrit. Les professeurs d'espagnol ont été très présents et nous ont aidés à progresser. Le diplôme que j'ai obtenu est un plus pour intégrer l'école que je souhaite après le lycée. Je recommande à tous les adeptes de la langue et de la culture espagnole d'y participer !

Clara :

Je souhaiterais aller en Espagne étudier la kinésithérapie. Il me fallait un certain niveau de langue à valider. J'ai donc passé le niveau B1 que j'ai obtenu, ceci me permettant de correspondre aux conditions d'admission et de postuler aux écoles, et ainsi augmenter mes chances d'être acceptée.

De plus, je pense qu'une certification en langue est un plus dans un dossier car cela nous fait nous démarquer. De ce fait, je pense que c'est une réelle opportunité que le lycée propose l'option de préparation au DELE.

Alors n'hésitez pas !

Espagnol Salamanque

En avril, 68 élèves de 2nde ont participé à un séjour linguistique à Salamanque. Ce fut une belle immersion dans la langue de Cervantès !

Au programme : un séjour en famille d'accueil avec des cours d'espagnol intensifs tous les matins, des visites culturelles, des jeux, de la salsa, des tapas… Tout en espagnol !

Nos élèves sont rentrés ravis et, presque, bilingues. Cette expérience positive sera renouvelée l'année prochaine.

Lycée général - 2nde

Mémorial de Septfonds

Cette année encore, le lycée Pierre-Marie Théas est parti sur les traces de la Retirada espagnole à Septfonds.

Au programme, visite du Camp de Jude, du mémorial de Septfonds et du cimetière espagnol accompagnée d'une discussion avec les élèves de spécialité espagnole autour de la mémoire historique.

Cette journée à Septfonds a été l'occasion pour tous de travailler de manière plus concrète certains éléments de notre passé, en lien avec l'histoire espagnole.

Anglais & Philo à Najac

Le stage de révision à Najac s'est déroulé du 23 au 25 avril. Il comportait des ateliers de révision d'AMC (Anglais Monde Contemporain) pour la spécialité anglais et des ateliers en philosophie. 25 élèves de Terminale, dont 19 sont en spécialité anglais, ont profité de ce stage de révision.

Les élèves ont particulièrement travaillé la pratique orale anglaise. Ils se sont exercés grâce au développement de multiples conversations et ils également travaillé leur portfolio pour l'épreuve orale de spécialité anglais.

Parmi les divers exercices de révision proposés, les élèves ont regardé le documentaire *Le cauchemar de Darwin* ; ils ont dû proposer à la suite du visionnage un questionnement sur le film à la fois philosophique et également en langue anglaise. Les élèves devaient mettre en évidence la controverse suscitée par ce film autour de la mondialisation et de l'explicitation de la théorie de Darwin ; un débat hautement philosophique mené exclusivement en anglais !

Ce débat largement argumenté par les élèves a été poursuivi lors du repas et pendant la soirée autour du feu, une véritable schola où le temps libre, propice à la réflexion intellectuelle a participé de l'étude de nos élèves. Ce travail s'est poursuivi le dimanche matin lorsque les élèves sont partis au marché en effectuant une marche philosophique où le trajet a été consacré à une réflexion sur deux questions proposées par l'enseignante de philosophie.

Pour parfaire ce séjour, quelques activités physiques sont venues compléter les révisions : randonnées, match de football, accrobranche.

Les élèves, à l'origine de ce séjour, ont été enchantés de travailler à l'extérieur du lycée et de former un groupe à la fois motivé, impliqué et heureux de partager cette expérience ensemble.

Les CAP EPC (Équipier Polyvalent de Commerce) ont eu de nombreuses occasions de parfaire leur formation grâce à de multiples visites d'entreprises. Ils ont tout d'abord été reçus par Mme LANSIAUX, responsable qualité du Leclerc Sapiac.

Au programme : visite de l'allée pénétrante, visite du drive et des réserves. Cette rencontre leur a permis de mieux apprécier l'environnement professionnel et la multiplicité des tâches et des services de l'entreprise commerciale.

Les élèves ont mis à profit cette visite pour effectuer un relevé de prix des produits à base de pommes en lien avec la construction de leur chef-d'œuvre.

Cette sensibilisation professionnelle s'est poursuivie à Bordeaux où les élèves ont abordé le commerce dans une autre métropole régionale que Toulouse. Ils ont ainsi découvert l'histoire du commerce triangulaire et l'embellissement de la ville. Le séjour s'est poursuivi par la rencontre des commerçants de la rue Sainte-Catherine, la visite du Auchan de Meriadeck et la découverte du musée d'art contemporain (CAPC).

Intégration Cuisine & Service

Les élèves de CAP et de 1ère BP Cuisine & Service ont participé à une journée d'intégration au cœur du centre-ville montalbanais. L'objectif était de se familiariser avec le commerce de proximité et les producteurs locaux avant de savourer ensemble un repas au restaurant *Du bruit en cuisine*. Les élèves, fort motivés, avaient préparé de nombreuses questions. Ils ont ainsi échangé avec les commerçants de la rue d'Auriol et de la place Nationale, particulièrement ceux du marché des Halles.

Une belle mise en bouche avant une année entre tablier et fourneaux !

Chef-d'œuvre CAP - Bac Pro

La mini entreprise Théas and Shop, dans le cadre de son chef-d'œuvre « la reconquête des produits locaux », créée par la classe de 1ère CAP EPC Équipier Polyvalent du Commerce a organisé une vente de pommes Candine et de jus de pomme bio. Quant aux élèves de 2ème année de CAP Équipier Polyvalent du Commerce, toujours dans le cadre de la réalisation du chef-d'œuvre, ils ont organisé des ventes de bijoux.

Les bijoux ont eu un grand succès ! Ils ont aussi été l'objet du chef-d'œuvre des élèves de 1ère MCVA qui se sont également engagés dans une vente de bijoux fantaisie dans le but de récolter des fonds pour participer au financement d'un chien d'aveugle.

La réalisation du chef-d'œuvre permet de mettre en valeur les talents de nos élèves, leurs compétences et leur capacité à se projeter dans leur futur métier.

Chef-d'œuvre En cuisine

Les élèves de CAP et 1ère BP ont également participé activement à la réalisation de leur chef-d'œuvre.

Entre recherche et pratique professionnelle, ils ont pour certains réalisé un livre de cuisine illustré. Pour ce faire ils ont établi une liste des préparations à cuisiner et les ont ensuite photographiées.

Entre service et cuisine, le rythme de nos jeunes élèves était intensif mais qualité et succès étaient au rendez-vous et ont su être appréciés de tous.

Label de qualité européen

Le lycée professionnel Théas est récompensé par le label de qualité européen !

Les élèves de la section européenne de 1ère Baccalauréat Professionnel Métiers de la vente, du commerce et de l'accueil ont reçu le **label de qualité national et le label de qualité européen** pour le projet mené, avec leurs camarades européens, « Imagine Harry Potter ».

Le Label de qualité européen est attribué à un certain nombre de projets, qui démontrent un niveau d'excellence remarquable en termes de : conception et conduite de projet, créativité, démarches de collaboration entre les classes partenaires, utilisation efficace des outils TICE (Technologie de l'Information et de la Communication pour l'Enseignement).

Ce label est le traducteur de l'excellent travail d'un projet eTwinning, avec une reconnaissance au niveau de la commission européenne, du travail des enseignants, des élèves et de l'établissement. Le lycée Théas est donc maintenant inscrit dans la liste des lycées récompensés sur eTwinning.net.

Les projets sont publiés dans l'espace consacré sur le portail européen www.etwinning.net.

Nous félicitons les élèves pour cette reconnaissance au niveau européen, et félicitons toutes les personnes concernées pour la richesse et l'excellence du travail accompli, pour cette belle aventure menée pendant toute l'année scolaire 2020-2021.

Certificat d'excellence

Image par celinedbt de Pixabay

Delighted to share with you that the eTwinning's project "Imagine Harry Potter" successfully completed the 2021 "Code Week 4 All challenge".

C'est dans le cadre de leur projet eTwinning « Imagine Harry Potter », mené en 2021 avec leurs partenaires allemands et turcs, que les élèves de la classe de 1ère Bac Pro Section Européenne ont, une nouvelle fois, été récompensés. Ils ont obtenu un Certificat d'excellence en matière de compétences en codage, décerné par la Direction générale Connect de la Commission européenne.

En effet, une des tâches du projet, traduite sous forme d'activité « Ice-break » (brise-glace), consistait, dans chaque équipe internationale représentant les célèbres maisons de Poudlard, à coder des sortilèges en braille, en morse et en hexadécimal.

Les 4 maisons devaient décoder chaque sortilège, d'abord en identifiant la méthode de codage utilisée, ensuite en utilisant un outil digital pour la retranscription. Cette activité de codage avait été inscrite par chaque pays partenaire du projet pendant la semaine européenne du codage « Code Week 4 All », en octobre 2021.

Nous tenons à féliciter et à remercier chaleureusement les élèves et les enseignants animateurs d'avoir joué un rôle majeur pendant la Semaine du Code de l'année 2021. Nous sommes convaincus que l'alliance qui a été créée avec nos partenaires a été essentielle pour faire découvrir le codage aux élèves participant au projet eTwinning.

« Imagine Harry Potter » a ainsi contribué à nous rapprocher de cet objectif !

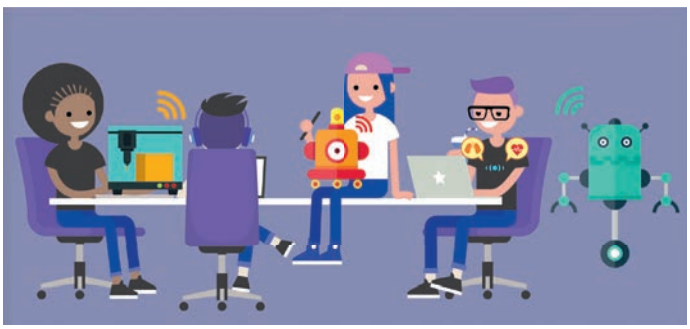

CodeWeek.EU

Montauban en scènes

À l'initiative de l'équipe pédagogique des métiers de l'accueil et de CAP EPC du lycée professionnel, Jérémy BRINGUIER, directeur du festival *Montauban en Scènes*, et ses partenaires ont eu la gentillesse et la disponibilité de venir rencontrer les élèves de 1ère BAC Pro métiers de l'accueil et de 1ère CAP EPC (Équipier Polyvalent du Commerce) afin de partager avec eux les rouages de la mise en place de cet événement montalbanais populaire et festif.

Au cours de cet échange, ils ont pu découvrir des pôles professionnels variés et concrets tels que la mise en place de l'organisation, de la fonction accueil, du financement, de la commercialisation, et proposer des idées de programmation pour les années à venir.

Les élèves de la classe de 1ère ont suivi une première formation qui leur a permis de répondre aux exigences des missions qui leur ont été confiées durant le festival qui s'est déroulé du 23 au 26 juin 2022.

Nos élèves ont eu comme responsabilités d'accueillir les partenaires à l'entrée du festival, l'accueil des partenaires VIP, l'information et l'accompagnement de ceux-ci jusqu'à leurs pagodes et des personnes à mobilité réduite sur la grande scène. Tout ceci sous l'encadrement de leurs professeurs référents, Mesdames PRÉVOST, LENFANT et Monsieur PRÉVOST.

L'événementiel prend une place importante dans le référentiel de la formation et nous remercions chaleureusement Madame BARÈGES, Présidente du Grand Montauban et Monsieur BRINGUIER, directeur du festival, pour la confiance qu'ils nous ont accordée à l'occasion de cet événement.

J19

J27

24

FAITES CONFIANCE
À NOS ANNONCEURS

RÉSERVEZ-LEUR

vos achats

Formation à l'international

Image par jusuf111 de Pixabay

Théas est un lycée définitivement tourné vers l'international !

Pendant deux ans, la pandémie a pratiquement mis à l'arrêt nos activités à l'international. Seuls les échanges en visioconférence ont pu être réalisés. Cette parenthèse nous a cependant permis de développer certaines actions et de nous impliquer dans de nouveaux projets.

Voici un panel de nos différents programmes.

LYCÉE GÉNÉRAL ET TECHNOLOGIQUE

Échanges individuels

Après une période difficile due à la pandémie, nos échanges individuels reprennent lentement. Même si cette année certaines écoles partenaires n'ont pas participé à notre projet d'échanges, une vingtaine d'élèves ont pu bénéficier de cette opportunité en s'envolant pour le Canada, l'Irlande, l'Espagne et le Mexique (courant de l'été 2022).

Les bénéfices de ces échanges basés sur la réciprocité sont très importants à plusieurs niveaux : personnel, linguistique, culturel. L'immersion est totale grâce à la participation aux cours avec leurs correspondants et à l'hébergement en famille ou en internat dans le cas de l'Irlande.

Formation à l'international

BTS COMMERCE INTERNATIONAL

Stages à l'étranger

Dans le cadre de leur cursus, les élèves doivent mettre en application leurs pratiques lors d'une période de 8 semaines à l'étranger.

Grâce à l'accréditation Eramus+, 14 étudiants sont partis à la fin de l'année scolaire en Espagne, au Portugal, en Allemagne et au Royaume-Uni.

D'autres ont pu aussi partir en Europe grâce à la bourse du Conseil Régional et au chèque EuroCampus.

Formation à l'international

LYCÉE PROFESSIONNEL

Dans un souci d'élargir les horizons de nos jeunes, nos équipes ont fait preuve de dynamisme en menant divers projets, plus ou moins étalés dans le temps.

Ces actions s'effectuent dans un cadre européen car elles bénéficient de l'appui logistique de la plateforme eTwinning et du support financier de l'Union Européenne à travers le dispositif Erasmus+.

Stages à l'étranger

Au cours de l'année scolaire 2021-2022, une trentaine d'élèves ont eu l'opportunité de partir vivre une expérience professionnelle à l'étranger. Outre des bénéfices sur le plan professionnel, culturel et linguistique, ces expériences sont importantes sur le plan personnel : les jeunes reviennent plus autonomes, plus ouverts, plus confiants en leurs capacités.

« Découvrons les fromages européens ! »

Échanges virtuels de la classe de Première Hôtellerie CSR avec un établissement de Gérone : ce partenariat nous a permis de faire découvrir à nos élèves les fromages typiques européens et les productions de nos deux pays.

Les élèves ont pu présenter leurs propres fromages et échanger à leur sujet, en donnant quelques-unes de leurs caractéristiques pour les déguster, mais aussi les associer à des vins.

Des visites d'entreprises comme Lactalis leur ont permis d'acquérir des informations pour leur argumentation lors des échanges en visioconférence avec leurs correspondants.

Ils ont également montré comment certains d'entre eux sont utilisés pour la préparation de recettes locales. Cet échange s'est concrétisé par la production d'un livret sur les fromages européens.

Projet Erasmus+ KA 202 « GAMING »

Cette année scolaire a vu la poursuite du projet GAMING par les élèves de 1ère Bac Professionnel AGORA et CAP Hôtellerie. Ce partenariat stratégique, piloté par notre établissement, implique six écoles dans quatre pays : Bulgarie, Croatie, Grèce et France. Après le thème du patrimoine culturel l'an passé, les élèves ont mutuellement fait découvrir et découvert les trésors gastronomiques de chaque partenaire à travers des visioconférences en anglais.

Parallèlement à ces échanges, chaque centre devait développer un jeu (plateau ou numérique) pour une mise en commun ultérieure. Nos élèves ont fait le choix d'un jeu plateau afin de toucher un public plus large, jeune et moins jeune. La phase de test vient de s'achever et leur projet devrait se concrétiser à l'automne 2022. Nous vous invitons à les suivre dans leur démarche dans le cadre de leur chef-d'œuvre.

Les équipes enseignantes ont pu enfin se rencontrer au lycée « Profesionala gimnazia po targovia i restorantyorstvo » de Vratsa (Bulgarie).

Cette réunion transnationale prévue initialement en septembre 2020 nous a permis de remplir les objectifs de ce partenariat, à savoir l'échange de bonnes pratiques. Malheureusement en raison de la Covid et d'un emploi du temps serré, la deuxième réunion transnationale prévue en Grèce n'a pu se tenir. Nous sommes passés directement à la troisième rencontre. Cette dernière est intervenue du 10 au 13 mai 2022.

À l'occasion de la semaine de l'Europe, quoi de mieux que de souhaiter la bienvenue à nos partenaires ! Nos élèves ont pu rencontrer et échanger avec les professeurs qu'ils ne voyaient que par écran interposé. Chaque école a pu présenter le jeu élaboré. Nous avons pu ainsi en sélectionner un mutualisant les questions de tous les lycées.

La visite de nos amis européens nous a permis de leur faire découvrir de visu notre patrimoine culturel lors d'une visite de Auvillar, Moissac et Lauzerte. La gastronomie était également au rendez-vous avec un déjeuner dans notre restaurant d'application et le dîner d'adieu.

« Job shadowing »

Erasmus+ offre une autre possibilité pour l'enrichissement de nos pratiques pédagogiques : le « job shadowing » permet ainsi aux personnels d'éducation de se rendre dans un établissement étranger afin d'en rencontrer les équipes.

Début avril, nous avons accueilli les membres des deux lycées avec qui nous échangeons depuis plusieurs années : une professeure de Luqa (Malte) et trois professeures du lycée Tomás y Valiente de Madrid (Espagne).

La finalité de cette rencontre était de leur présenter notre lycée, notre système éducatif (filières, notation, évaluations, examens...). Le but était également de leur faire découvrir notre tissu économique et de prospecter des entreprises pouvant accueillir leurs élèves en stage. Cette expérience s'est révélée très enrichissante pour l'ensemble des hôtes. Elle a permis de renforcer des liens de partenariat déjà existants et d'ouvrir encore de nouvelles perspectives.

Erasmus Days

2021 a vu notre première participation aux Erasmus Days. Bénéficiaires de diverses subventions Erasmus, nous souhaitions mettre à l'honneur cet organisme.

Durant trois jours (14 au 16 octobre), notre lycée s'est mis aux couleurs de l'Europe avec diverses animations : mini-concert, micro-trottoirs dans Montauban, témoignages d'élèves en cours de mobilité, quiz... Le clou du spectacle a été un dîner aux saveurs et couleurs de l'Europe préparé et servi par les élèves de 1ère Bac Professionnel Hôtellerie. Rendez-vous est pris pour la session 2022 !

École Ambassadrice du Parlement Européen

Pour terminer, en raison de l'implication de notre établissement dans les projets européens, il nous semblait évident de candidater pour cette labellisation, décernée en septembre 2021.

Après avoir suivi le programme d'intégration et mis en place un point Europe, la cérémonie officielle de remise de la plaque par une eurodéputée devrait avoir lieu deuxième quinzaine de septembre 2022.

Voyage à Madrid

Après trois années d'interruption, nous avons repris le chemin de Madrid. Du 18 au 22 avril, une quinzaine d'élèves étaient au rendez-vous pour découvrir la capitale historique.

Au programme, des découvertes culturelles, avec entre autres, une visite guidée du centre historique, le parc du Retiro, le musée Sorolla, découvertes commerciales, avec la visite de concept stores, boutiques de luxe, sportives : stade Bernabeu et même un match de l'Atletico pour certains.

Nous ne pouvions pas passer à Madrid sans rendre visite à nos amis du lycée Tomás y Valiente. Après une visite de leur centre, les élèves ont présenté leurs divers projets avant de terminer par un temps de partage autour du pot de l'amitié. *Hasta pronto !*

Voyage à Porto

Le voyage dans la région de Porto, qui avait été annulé au cours de l'année scolaire précédente à cause de la pandémie, a eu lieu du 17 au 22 avril 2022 avec la classe de 1ère Cuisine/CSR.

Au programme, des visites pédagogiques et culturelles : quartiers autour de l'auberge de jeunesse (architecture, jardins...) ; quartier de la Ribeira (restaurants à la mode, hôtels design, pont métallique...) et un arrêt sur image sur le Majestic (café style Belle Époque) ; lycée hôtelier de Porto où professeurs et élèves ont déjeuné ; hôtel de luxe à Vila Nova de Gaia (échanges très riches entre professionnels et élèves, source de futurs partenariats intéressants) et marché typique ; villages et vignobles du Douro classés au Patrimoine de l'UNESCO : découverte de la vallée du Douro en train, Quinta de Seixo de Sandeman (marque la plus connue) à Paso de Régua ; institut des vins de Porto et du Douro (un œnologue explique comment obtenir la dénomination "Porto").

TPS-PS-MS-GS

Mme BOILEAU Tiphaine, Mme TIXADOR Cindy

ABADIE Esteban, BERNARDO Salomée, BONNAFOUS Sophie, CABA BEROUS Matéo, CATALA Louis-Élias, DERRAC Ezio, EL FALLAKI Emna, GARRIGUES Lou, GAUMET Paul, GUILLOCHON Mey-Li, LABORIE Antonin, LABORIE Margot, LE BOT Julia, LHADJ MOHAND Séléna, LOIDREAU Rose, MAANDHUI Tom-Williams, MARCEAU Jeanne, MINKARA Noa, MONTEFIORE-TROMPETTE Even, MOSCHETTO Juliette, PUIGMAL Léon, RENTERO Pierre-Antoine, SRHIR Manel, STEUER Elliot, SZCZOTKOWSKI Sacha, TOUFAIL Eléna, VIART Raphaël

PS-MS R

Mme ROGLIANO Florence

AABOUBOU Inaya-Maysan, ABBACH Mehlia, ARSENYAN Ava, AUBERT-VIRAY Sacha, BABAYA Adam, BELARBI Manel, BERTRAND Étienne, BILLION Inès, BONNAIS Julia, BOYE Léandre, CERVOS Apolline, DECONINCK Octave, EL FALLAKI Rym, GARCIA ALVAREZ Hector, HALIDI-CHEIK Laivine Nério, JOORIS Prune, MOULIN-BRIDIER Célestine, OUMARSOULTANOV Hava, PARIENTE Amance, PASSET Laura, POUJOL Charles, POULVET-VANDROMME Gabriel, PRATO Valentin, SELLAM Layth, SHALA Tessa, TERRAL Bastien, WEBER Thomas

PS-MS S

Mme CRAÏS Sabine

ANDRIEU Célestine, BALITRAND Mila, BENKETIRA Miral, BOULARAN Elie-Bruno, CALMETTES Eden, CHEVALIER Thimery, DARHOUR DEBROCK Nora, DAROUECHI Yanis, DARVIN Terence, DE BASTOS Méloé, ELANTHENRAL Arno, FERRE Jade, FERREIRA-BAUDEL Oscar, LACOSTE-CHALINE Elga, LAKHNAG Yanis, MADONIA Giulia, MAFFRE Gaspard, MARDI Loïs, MARTORELLO Balthazar, MASSOL Augustin, ODOBESCU Sophie, PLATA Hugo, PORTAL VIEIRA Lise-Marie, RAMOS Tiago, ROUMAILLAC Maxime, SADON Gabriel

PS-MS-GS

Mme TOSQUES-DELORD Clémence

ANESSI Thalie, BAUDET-GUILLAUME Ysalie, BAZIN Nayel, BERGERAT Antoine, BERTACCO Marius, BROUK Alexandre, BULLONES Diego, CIECKA-GALTIER Mathis, CUNNAC Lina, DURAND Constance, ESSATI Issam, FRECHIC Emma, HUBER Solal, KERZAZI Nolan, LAGLEIZE Emma, LAGRANGE Natya, LAULE-MONTOR Louise, MORANDINI Enaya, PEREZ Callie, ROSIER Romy, TROJET Maïssa, VINÇON Lucas, YAKOUBI Nahil

GS-CB

Mme BRUNET Caroline, Mme TIXADOR Cindy

AABOUBOU Jessim, ABERT Matthias, AIVOR Mia, ALPIRE LEMARIE Emilio, BARBOSA Aria, BEBEY Soukeiyna, BERTACCO Antoine, BOUSCARY Fahd, BRETON Sarah, CAPIZZI Lorenzo, CARNEIRO-NUZELOS Tiago, CHABAB Soukaina, COHEN Jade, COUEDEL Aëlig, DAVID Thao, FAURÉ Maxence, GERDI Lucie, HALIDI-CHEIK Shalem, LACROIX Justin, MARAZANOF Arthur, OURCET Eloïse, PIERRÉ BECOURT Lana, ROUSSILHES Anton, TARRIBLE Julia, TESQUET Théa, VARGAS Emy, VOUNATSOS Baptiste

CP M

Mme RAIMBAULT Magali

AZEMAR Alexis, BATTISTA Claudia, BENSIMON Louis, BOSSARD Jahia, BRIGAND Gabin, CARLES Zélie, CHAKEUR Kamil, CHARROUF Julie, DECONINCK Victor, DI ROLLO Marceau, FAIVRE Katrina, HARKAT Lou, LEFEVRE Agathe, MAILLOCHON Ange, MINOT Élise, MISOULET Léandre, NAÏM Hana, NOUGAYREDE Soline, ROQUES Paul, SEDAN Louis, VALLIAMEE TURLAIS Nohan

CP ML

Mme LEFEVRE Myriam

ABALLAIHO Anfal-Farida, BABAYA Omar, BERTRAND Clémentine, CELADIN Maydlin, CONTE Paul, DARHOUR DEBROCK Milhan, DAVID Isaak, DE BASTOS Mila, DELAVAUD Arthur, DONNADIEU Manon, EL ARMI Arwa, EL ARMI Wassim, FOULTIER Nathanaël, GODFREY Saul, LAVIELLE Lyam, MAREST Thibaut, MYRTHE Waren, NOUALI Moncef, PELISSOU Callista, PRATO Alice, SANSON Apolline, SANTURYAN Chaqé, TREHET Mila, VANDWALLE Alexandre

CE1 ACA

Mme DE RIBEROLLES Anne Colombe,
Mme DE FERLUC Anne

ABBACH Izza, AH-LO Taiaiki, BAZIN Soukaina, BENASSAC Élise, BIAJOUX Maxime, BONNAIS Eva, CHEVAL Clélia, EL FALLAKI Imran, FALGUIERES-DELHOMME Clément, FOFANA Kyliann, FRITZ GOEPPINGER Victoria, GARCIA ALVAREZ Diego, KETHEESAN Apisha, KHALOUGHI Clément, LACHGUER Noam, LAGLAOUI Khalyssa, LAPEZE Maylis, LEMOINE Matteo, MAFFRE Chiara-Lou, MAS Adèle, MOISSET Hugo, NOLLEAU Chloé, PEIXOTO-COSTA Ariana Sofia, PLATA Alice, SAMPARA Émeline, SCIACCA Francesco, SERRANO Lysandre, SOUM Théo

CE1 N

Mme ROCH Nathalie

ABADIE Rafael, AIRED Yanis, BALA Nell, BASCOUL GEFFRE Louis, BENARBIA Maya-Lou, BEREGSZASZI Emma, BOUTEILLE Noah, BROUK Adam, BUISSONNET Théo, DELVOLVE Fleur, FONTES Léandro, FORSTER Hanna, GONZALEZ Maël, GROUSSEAU Alphonse, GUIHENEUF Clément, KAROUMIA Jade, LAFOND Margot, LARTET HAVIS Manon, LESEUR Ella, MORVAN Talia, OLIVIER Célestine, POUGET Louna, ROELANDT Isaie, SARDOU-RAMEAU Arthur, SCIACCA Salvatore, TROJET Ilianis, VACQUERIE Margaux, VERBOIS Capucine

CE2 LN

Mme JESTIN Nelly, Mme FEAU Laëtitia

AJAMI Kelia, BABAYA Maryam, BARRA Mathilde, BERTRAND Pierrick, BONNIVARD Tom, BRUGEL-ESCLAVISSAT Charlotte, CECCOLI Massimo, CHOMAT Ethan, CUQ Louise, DA SILVA Hugo, DELAITRE Yanis, DELFORGE Marin, DELORME Luân, DELVOLVE Lison, DUROUX Camille, ENGUITA SZCZEPANIAK Mateo, FANNICH Dina, GORIN Léopold, ILIMBI RODEZ Lliona, JANINET-ARBEL Alban, LAKHNAG Malak, LEDUC Tesse, LOUBRIAT Naël, MATEOS Ronan, MOKHTAR Mélissa, OUGRIM-AYADIM Tasnim, ROUSSILHES Ethan, TARAMOV Adam, ZOUAD Hanna

CE2 P

Mme PERAL Pascale

AILHAS Lola, ALIM Islèm, ALVAREZ Tiago, ANDRIANAIVO Zoé-Thya, ARTAULT Ewen, AUBERT-VIRAY Mathéo, BOSSARD Anthea, BOYE Roman, BRENELIERE Jade, COSTIL Emma, COYAUD Simon, DAVID Samaël, DELEAU Dorian, ELANTHENRAL Anaïs, GACHE Arthur, GAUDRY Noélie, GHOSH Angelina, JOORIS Edgar, LE FURAUT Herminie, LECLERCQ Enzo, LEFEBVRE-DENISET Eliott, LEMARIE Nevenn, LLORED Lorenzo, LOIDREAU Paul, NISHEFCI Enola, PARISE Camille, SACAZE Luc, SPENCER Basile, THUSHITHARAN LASIYA, VARGAS Léane

CM1 CCA

Mme CASSINA Céline, Mme COURVALET Céline

BALLORINI Paolo, BONNIVARD Emma, CAILLEAU Ethan, CARDETTI Emma, DELPY Cloé, DI MEGLIO Enora, DOREY Lubin, DROUMAGUET Servane, FERMAUT Loucian, FRERE Éline, FRESNAYE Louise, GADANHO Noé, GAILLAC GONZALEZ Robin, GARCIA ALVAREZ Inigo, GODFREY Isaac, GUAL RODON Wassilah, JOORIS Gustave, KERZAZI William, KIFLE Brook, LACHGUER Adam, LAGOFUN Aurore, MITCHELL Joshua, MOHAMED PERROCHEAU Kaylina, OURCET William, PENDARIES Juliette, RAZOOK Raphaël, SCIACCA Gaëtano, SIGNORI-URBAN Elly, SUGIER Sélène, TABARLY Jules, USANDIZAGA RUIZ Antxon, VIART Élisa

CM1 MA

Mme ARNAUD Magalie, Mlle LASTERE Audrey

BACHELOT Jules, BEAU Slyman, BEAUREGARD Marie, BENMALOU Abdellatif, BOUGEROL Chloé, BREDA Martin, CALVET Luc, CONDEZ Clara, DALQUIE BERNARD Iris, DEGOR Noé, ENGUITA SZCZEPANIAK Diégo, ET TAHRI Wiam, GONZALEZ Elias, GROUSSEAU Louison, HEGOBURU Mélissa, JACQUEL Julia, LAHAINE Maëlys, LE PARC Maëlia, LHADJ MOHAND Aksil, MACHADO Adrien, MANIERE Tristan, MASSOL Cyprien, MINOT Maélys, PLAZE Rose, QUEBRE Rose, ROUMAILLAC Charlotte, SAINT-SARDOS Mathilde, SANSON Jules, SRHIR Noham, TARAMOV Ibrahim, TOUFAIL Tatiana, TOUSSAINT Clément

CM1-CM2 CCR

Mme CRESPEAU Céline

ABADIE Pablo, ABBACH Manel, ABERT Gabrielle, ANSRI Yann-Ael, BACQUEY-DURAUD Léa, BARNABA Étienne, BOLITO Charlélie, BOUDON Jules, CAREGLIO Enzo, CARLES Aglaé, CARNEIRO-NUZELOS Léandro, CERVOS Roméo, CHABALIER Titouan, CHEVAL Arthur, DAUCH NAVA Imanol, ENFER Agnieszka, FALL Sophia, FORSTER Loïc, GORRE Lucas, HAWTHORNE Hugo, KHALOUGHI Anaïs, LAINE Ennio, LAYBROS Agnès, MAANDHUI Ambrosia-Rayna, MOHAMED PERROCHEAU Aydean, ONROZAT Owen, PASSET Nina, RIBEIRO Marianne, ROUZAUD Charlotte, SARDOU-RAMEAU Nina, TARDIVEL Amaury

CM2 MG

Mme DIAMANT Marie-Gwenn

AIRED Alès, ALIM Mey, BADOULES Nao, BENOIT-JEANNIN Giovanni, BOUSQUET Nathan, BRETONNIERE Juliette, CARON Robin, CARTAILLE Emma, CESARI Amanza, DECOUDUN Jules, DONNADIEU Nathan, EDLER Cilian, FENECH Laura, FRUHLING Quentin, GARCIA Élisa, GEVREY Paul, GUAUS Élisa, HUBER Calia, KETHEESAN Tupisan, LACROIX Antonin, LARTET HAVIS Mathys, NOLLEAU Orlane, POULVET--VANDROMME Jocelyn, PREOCANIN Gabriel, SALLESE Lilou, SEDAN Pauline, SUGAIPOV Souada, VALY Salomée, VANDWALLE Maxime, VEIGA Laura, ZOUAD Mila

CM2 S

Mme TOUSSAINT Sylvie

ABITABILE Anthony, BATTISTA Paola, BATUT Inès, BENNE Milo, BONHOMME Matt, CASTETS Léo, CESARI Diane, DAROUECHE Zouris, FERNANDEZ-GRIFFEUILLE Aïnoa, GALLO Raphaël, GHIBERTO Giulia, HARPOUTIAN--LENOTTE Hortense, KAROUMIA Marwane, LAFOND Antoine, LAKEL Alaa, LAPEZE Juliette, LAPLACE Lucas, LE TENO Anaïs, LECACHEUR Thierry, LESCURE Manon, LIEFOOGHE Louis, MARTINEZ Joséphine, MARTINS QUEIROS Lucas, MIGNOT Mathias, NEUMANN Sascha, OUMARSOULTANOV Mansour, PARISE Clément, SPRAUËL--BIDART Vincent, TERRAL Maxens, TRUC-VALLEY Angélo

6ème 1

Mme FAYOLLE Marie-Cécile

ABBACH Zakaria, ALLIOT Romane, ANDRE Sacha, ANDRIEU Paulin, BARLIER Apolline, BENMALOU Ilyess, BERGE Louise, BERNARD Rose, BERTRAND Gautier, BOUSSIERE Hina, BOUTEILLE Luca, BOUTON Alizarine, BUCINCA Alban, CARRARA Faustine, COMMISSAIRE Apolline, COSTE Lally, DE CLOSMADEUC Aliaume, DUPAS Audrey, FOULTIER Magdalena, FRY Kenzo, GAILLAC GONZALEZ Timéo, MANIERE Capucine, MARTINEZ Anaël, MAS Marin, NOEL Tâm, PETIT Victor, ROQUES Léona, SERRES Lola, TABARLY Angèle, VERBOIS Noélie

6ème 2

Mme CARRARA Lucie

ABALLAIHO Aya, ADDIS Eliott, AJAMI Lana, AZEMAR Alexia, BEAUDOIRE Erynn, BLAINVILLE Mélissa, BOUGEROL Elza, BRIGANT Alexy, CASTEL-CARRARO Pablo, CRABIE Noé, DANSOA Evertlie, DEYDIER CAYLA Camille, ESTRELA TRINO Ellen, FORTIER Alban, HARYOULI Yanis, LOMBRAIL Elsa, MAREZZA Anthony, MELLADO Noann, NAÏM Inès, POULET Mateo, REZZOUG Zakarya, RIFFARD Léni, RIFFARD Nathan, ROUTABOUL Alicia, RUSIG Jane, TOUTOUTE FAUCONNIER Louceny

Photos de classe

6ème 3

Mme ANDRE Élodie

ANDRIEU CHAMEAU Maëva, ARMANT-CAMPO Paolo, BARON Luca, CHEVALIER Tylio, DELFORGE Rose, DESMURS Noa, ESSATI Inès, FAU Laly, GOBATTO Jade, GONÇALVES Julia, HERPERS Raphaël, HERY Enzo, KHATIRI Anass, LAGARRIGUE Léonore, LAINE Diego, LE CAËR Constance, LEFEVRE Margaux, LEPRÊTRE Mathilde, MACIA Elian, NOUGAYREDE Thomas, NOYÉ Élise, OLIVIER Valentin, OUGRIM-AYADIM Salsabil, OUZZINE Lina, PERGET LORENZO Juliana, RANDRIATANDRA Harena Jane, RIGADE Clément, RODRIGUES Lola, ROQUES Antoine

6ème 4

Mme PELISSOU Céline

ALEM Abderrahmen, BASCOUL GEFFRE Justine, BEDE Pauline, BENBIHI Wassila, BOUYSSOU Quentin, CHIERICI Solenzara, ESCANO-CARRIE Gabriel, ESCRIEUT Mathis, FALL Sarah, FOURNIER SIMÉON Elora, FRITZ GOEPPINGER Sofia, GARCIA ALVAREZ Juan Sebastian, GAUDRY Luna, GONCALVES Alexis, KAPELSKI Élodie, KAPELSKI Léa, MORAND Arthur, NASRALLAH Yassine, POLLET Samuel, RAMILLON Eléanore, RAZALI Ibrahim, RINALDI Chloé, SANTOUL Naël

6ème 5

Mme BESSOLES Christine

ACHAHBOUNE Adam, BALOGE Paul, BARNABA Baptiste, BENHAMOUDA Sophia, BOUDJEROU Lilya, BRAHO Lenny, CLAMENS Thibaud, DEGUFFROY Mady, DUONG Sidin, ESKITÜRK Assya, FAIDHERBE-BOUCHAMA Samuel, HOO-PARIS Clémence, HOO-PARIS Matthieu, KETHEESAN Labhisha, KLIEBER Chiara, MERCADIER Lise, NATALI Maximilien, OURCET Alexy, SERMONAT-SUQUIA Luna, SERRANO Anna-May, TALLABI Sofia, UCLER Dilan, VALEILLE Léo-Paul, VALETTE Anaëlle, VEYRAC Élisabeth

6ème 6

Mme BARBON Stéphanie

BRAHO Dior, FAVOLE FARINA Charlotte, GONZALEZ Evan

Photos de classe

6ème 7

Mme DURIN Élise

BARHOUMI Lina, BASTIDE Ninon, BONNIN-BAUDEL Léo, BRARD NAJAC Lilou, CARLIER Clémentine, GESLIN-GIANNETTINI Alexis, HEYBLOM Luna, JOLY Enzo, LAIRY Hamza, LASCROUX QUIGNON Inès, LEMARIE Nolann, MAS ARRIGONI Will, MATHOU Gabin, MERCADIER Léo, MORLIER Maxence, MOUSSATI Sirine, N'GUELA Thanaïs's, ORIEUX Kaitlyn, PAGES Raphaël, PRZYBYLSKI Bartlomiej, RIBEIRO Mathias, RIFAI Sawsane, SANTOS Lily-Rose, VIVET Alyx

5ème 1

M. DASZUK Thomas

ALARY Rose, ALLEGRI Marie, ARTAULT Illéana, BAGDASARYAN Roman, BALA Noam, BENKETIRA Batoul, BERLANGER Natasha, BERTRAND Sarah, CELADIN Lena, DEVESA Loïs, DOREY Eugénie, DUBOSQ Marie, GIRONNET Philippine, GONCALVES Albane, HENRY-NING Jade, HUBER Luna, LACHGUER Wael, LACROIX Lazare, LEDUC Esteban, MACABRE Izaline, MARAZANOF Agathe, NUNES DIAS Valentin, PEREZ Lena, PEYRET LACOMBE Baptistine, POZZA Marie, SALLETTE Maxence, SANTOS Quentin, SAUCY Elia, SETZES-CAPRON Eden, SOLER Juliette, THUSHITHARAN Thusan

5ème 2

Mme DE FALCO Francesca

ALARY Raphaël, BENOIT-JEANNIN Ornella, BIENVENU Antoine, BOSCARI Alessia, CHAPUIS Jules, COURDESSES Tania, DE JESUS BARROSO Anthony, DEBEAUVAIS Tom, DEDIEU Gaëtan, DELCROIX Luca, DELPY Louis, GALEY Valentine, GAUDIN Oscar, GAUTIER Appoline, GISSOT BAUDONNET Sohann, GROUSSAC Clément, GUILLOCHON Noélie, JOLFRE Loane, JONES Charlotte, LEDUC Loris, LOUPIAS Louis, MACHADO Léandro, MAREST Liza, MARGHERITTA Garance, MIATTO Manon, PAGA Mathis, POLLET Jeanne, PORTAL VIEIRA Grégoire, SANS Baptiste, STRAFFORELLI DAYNES Éloïse

Photos de classe

5ème 3

M. CAZABAT Frédéric

ABBACH Mérieme, BEGHDAD Mohamed-Amine, BERLESE Timéo, BERTOLOTTO Emy, BEUGNOT Clara, BOUCHS Romane, CEBRIAN Jules, CHARLES Haïley, DROUMAGUET Lilian, DUBOIS Théodore, EYNARD Achille, FRAILE Joan, KIBELOLAUD Mélissa, KOPITO Zoé, LE CADRE CARNICERO VAQUERO Alex, LEGRAND Tom, LOMRE Timéo, MASSOL Firmin, MOURY Diégo, NADE Pierre, NAVA Eliséo, NEILL Tom, N'GAKOUTOU Evan, PAILLARES Lily, PENDARIES Marius, PUJOL Mila, RINGUIN Naylah Alyssa, STAUB Alexandre, VALON Esteban

5ème 4

M. PICQUART Jean

ARMANT-CAMPO Enrique, AUBEPART-BARRET Jade, BABAYAN Vahag, BEAU Fabiola, BERNARDINATTI Andréa, BODET Mathéo, CAPES Maïlys, CHAUMETTE Zoé, DE BEAUMONT DU REPAIRE Noé, DE OLIVEIRA Lilou, ET TAHRI Mouad, GHIBERTO Sofia, HAWTHORNE Lucile, JANINET-ARBEL Niels, KAROUMIA Nahila, LAURENT Maëlle, LECAS Paloma, LECLERCQ Louna, MADALA-DUCHALET Juliette, MAS Raphaël, MOKHTAR Sarah, MORAINE Tyméo, NISHEFCI Mélissa, PINTO Lorenzo, PRINCE Zoé, RESENDE Yaniss, SPRAUËL--BIDART Clément

5ème 5

Mme ECHARDOUR Claire

BACHELOT Louis, BATUT Zacharie, BENA Alycia, BLAIZOT Gaspard, BO ODIAGA Sara, BOCQUET Louise, BOUDJEMA Fatma Zohra, BOURRIERES Soline, CARDETTI Mathéo, COPIN Paul, DE BEAUMONT DU REPAIRE Amé, FOUGA Klea, FOUGA Taho, GAUBIL Maël, GEVREY Manon, GUAL RODON Soraya, GUAUS Romain, LACROIX Jules, LEMEE Juliette, LIEFOOGHE Marc, LOLOUM Oscar, MOULIN-BRIDIER Augustin, POINTEAU Alexis, POISSON Blanche, RIVIERE Théa, ROUZIES Nassos, SERMADIRAS Alexis, SIGNORI-URBAN Tess, STROOBANT Maurice, TALLABI Hind, TRIBOUILLOY Raphaël, VINÇON Léna

Photos de classe

5ème 6 (SEGPA) Mme BARBON Stéphanie

GALESTIAN Astrik, GEOFFROY-HAMOUCHE Melvyn, GONZALEZ Alexandro, MALMON LUVISUTTO Matéo, NOUDOUKOU Norah, SACAZE Maïly, VILLAIN Léa

5ème 7 Mme GIL Johanne

AUGER Aubane, BALAT Élise, BRIOUAL Noam, COYAUD Valentine, DE LAPARRE DE SAINT SERNIN Éloi, DECOUDUN Camille, DEHBI Tasnim, FOUILLAND Théodore, FRESNAYE Jules, FUSARI Manon, GUIRAL Gladys, HADDAR Ishak, HAFFARI EL MIRI Anass, HUSSON Pauline, KHALIFA Leymann, LACROIX Lily, LAKHNAG Yazid, LEMOUZY Tess, MARTY Maya, MELLOUKI Adam, MERCIER Anouchka, MURATET-SATTO Margaux, PACOURET Maël, PEREIRA NEVES Rafael, REVOL-BUISSON Camille, ROLLAND Zoé, USANDIZAGA RUIZ Luis, VASSE Gabrielle

4ème 1

M. DUPEYRE Loïc

ALLAMIGEON Matisse, ANSRI Nathaël, BAGOT Axel, BAUDET Aubin, BEDE Clément, BELOU Déva, CARLIER Charlotte, CAUSSIGNAC Chloé, CHARAZAC Romy, DANSOA Marie, DE SOUZA Kelyan, FONTAINE Sarah, GUEYE Coumba, IMER Mya, LOPES Mathilde, MBAYE Astou, MITTON Loris, MONTAURIER Nina-Lou, NATALI Apolline, NEUMANN Martin, RAIMBAULT Louise, RIGADE Gabriela, RIGAUD Leïa, ROMIEU Leyna, TAYLAN Sinem, UCLER Lorin, ZAKARI Nosaiba

4ème 2

Mme ALARY Béatrice

AIVOR NGONDI Tayron, AVEROUS Charlotte, BABAYAN Hasmik, BARAT Hugo, BELLANCOURT Soën, BROUSSARD Maxime, CALVEZ Louna, CARTAILLE Paul, CHAHID Rayan, DAVTIAN Nina, DELMAS DE SOUSA Kyle, FELGA JENS Mélanie, FERNANDES Marion, FEUILLAS Romain, GALEY Sacha, GOYER Tom, GRANDJEAN Milano, HORSCHELMANN Chloé, LAGARDE Clément, LAMOLINAIRIE Eva, LAVERGNE Elsa, LIEB Amaury, MARTY Guillaume, MOURY Lucas, PENDARIES Charlotte, PICHEREAU Emma, PIRES FERNANDES Jessica, SHABI Erion, TARDIVEL Thibaud, TASTE-BIAGI Elyjah, TASTE-BIAGI Loryk

Photos de classe

4ème 3

Mme ASSEMAT Virginie-Laure

AZEMA MORA Miguel, BARBE Lola, BLAINVILLE Rayan, BOUMARSAL Yasmina, CEBRIAN Aloïs, CHARUEL Paul, DALL'ASTA Kassandra, DEVERT Chloé, ELICASTE Loeva, FAYARD Chloé, FAYARD Léna, GESLIN--GIANNETTINI Raphaël, GIERECH David, GROUSSAC Thomas, GRUSLIN Capucine, HIROUX-SALVADORI Florent, KERZAZI Mélissa, LI Emmy, LORTAL Hanna, MORLIER Alaïs, MOUSSATI Marwane, NOUALI Mouaad, PARIS FARRUGIA Chloé, PRINCE Charlotte, RAMSAMY Aaron, ROUSSEL Jean, SALINAS BEAUCHEMIN Maïto, SITHIVORAVONG Yoan, VANDEKERCKHOVE SERRI Luisa Marie, WIMMER Zoé

4ème 4

M. FABRE Antoine

AILHAS Ethan, BARBON Noémie, BELDA Carl, BELDA Louis, BELLAN Alix, BENARBIA Norah-Rose, BEUGNOT Sasha, BIGOT-BERNADOU Amaury, BOUTHE Matys, BREDA Sacha, CAMBEFORT Sacha, CAUMES-REYES Antoine, DAUCH-NAVA Ciara, DOS SANTOS Rémi, DUMONT Margaux, DURAND Anaelle, FALCO Clément Louis, FERNANDES TEIXEIRA BASTOS Mélina, ILIMBI RODEZ Irvana, LOLOUM Valentin, MICHELIN Clara, MOULIN-BRIDIER Louise, MOUTET-JOYEUX Zoé, PETIT-BARRIERE Manon, PINTO COJAN Timothé, ROUMAILLAC Chloé, SCHWAGER Loan, SECHET Laura

4ème 5

M. BOUSQUET Pascal

ALBENGE Jonathan, AURIAU Chloé, BENNAR Yanis, BOISSIER Léonore, BOUYSSOU Clément, CACHEFO Mariana, CARON Anaël, CERUTTI Maylis, COUTURIER Candice, DENIAU Hugo, GADANHO Tom, HAJJI Nelia, HANINE TROUVAT Yanis, LAFITTE Jules, MARURAI Angèle, N'GUELA Thres'sy, ONROZAT Lilyan, RAHMOUNI Samy, SAINT-BLANCAT Loris, SALMON Alban, TAUPIAC Paul, TEMTEM Marwa, VALY Clara, WALLAERT Célian

Photos de classe

4ème 6 (SEGPA)

Mme DURAND Anne

ARMAND Raphaël, BELABBES Lina, GUENOU Noéline, LASSERRE Antoine, PEDEMONS Yassine, ROQUES BRU Luz, SCHMITT-BLEDIOUK Anastassia

4ème 7

M. CAMBRIEL Laurent

AZORIN Louis, BABAYA Othman, BELLONGUET Mathieu, BENAIS Théo, BOECASSE Antonin, BRIVET-CASSINA Alaïs, CABRERO Louise, FOURCROY Alexandre, FRANCES Louis, GONTAUD Clément, GRANGERET Jules, HARPOUTIAN--LENOTTE Faustine, JARREAU Jules, JOHNSON Meryl, KHATIRI Taha, LE GRAND Max, LEPROUX Ethan, LIN Éric, MACHADO Chloé, MANIERE Lana, RICO Eduarda, RIFFARD Eva, RUIZ Chayane, SOLSONA Lola, SOULIE Enzo, TEKPRI Yanis

3ème 1

Mme VINES Delphine

AMATRUDA Agathe, BACQUEY-DURAUD Tom, BRESSOLLE-LE CHENADEC Simon, CHOLOT Lou-Anne, DABIN Farah, DELEAU Nathan, DENIS Carla, DIAZ Maxandre, FALGUIERE Carla, FRANCESCHINI Leandra, FRANEL-BASTIDE Annaroudie, FRIKECH Rania, GARRIGUES Tiziana, HERNANDEZ Amon, LAKEL Ubayy, LAVAL DUBOUL Aygline, LOZANO Rose, MAILLARD Ronan, MARTIN Perline, MARTINEZ Charline, NOYÉ Claire, PANAROTTO Carlina, SALAÜN Clara, TOUERY Louise, TOUTOUTE FAUCONNIER Ismaël

Photos de classe

3ème 2

Mme TEMPLIN Sandrine

AZORIN Samuel, BEAUVERGER Olympe, BOUTONNET Lukas, BRANDAO DE MACEDO SOUSA Darren, BRETON Abigaëlle, CAPOULADE Anouk, CESARI Santa, CHABAN Margot, DAVTIAN Aram, DELORME Harmony, DEMOULIN Julien, DUONG Siluc, DUPAS Maxime, EL AZZAOUI Othman, FONTAINE Gabriel, GADANHO Léa, GERARD Timothée, HAJJI Nassim, HAMADI Nelson, HUET Mélina, LACROIX Elia, LAYBROS Nils, MARTINEZ Gabin, PEYRET LACOMBE Cyr, PHILIBERT Loïck, ROUSSOULY Eva, SETZES-CAPRON Calysta, SUGIER Jonathan

3ème 3

Mme VALETTE Christelle

BARBE Ugo, BEGUIN Axel, BENTEJAC Nohan, CHARROUF Mathéo, CORBIAT Maiana, DEVESA Yoan, DUCLOS Tinaï, EDLER Ilyana, ENFER Lilianna, FILLION Noémie, GAMEIRO Noémie, GOUTAY-PABOIS Martin Tiago, GUAL RODON Weam, HAFFARI EL MIRI Salma, KERIMOV Tourpal, KRAIEM Israa, LACROIX Olivia, LE TENO Cloé, LEJUSTE Maximilien, MAGNIEN Ferdinand, MARTINEZ Loïs, MINVIELLE-COGNEE Perrine, RAIMBAULT Faustine, ROCHE Maxime, ROUSSOULY Kilian, SFORZINI Marceau, STROOBANT Aimé, YE Willy

3ème 4

Mme FILIPPINI Angélique

AMADEI Raphaël, AMM Yetto, ASSAL Matys, AUDINEAU Ilan, BASTIEN Josenirina, BULTHE Jade, COOMBE Ellie, DA LOMBA Jérémy, DE BEAUMONT DU REPAIRE Luna, DEBEAUVAIS Nathan, DELAITRE Noa, DELCROIX Eva, ENGUITA SZCZEPANIAK Pablo, FERRARIS Sienna, HOAREAU-CAUBET Mathéo, KOPITO Lana, LAPEZE Chloé, LOPEZ ESCLAVISSAT Romy, LOUARN Yaël, MOUSSATI Shaima, MUR Esteban, NASRALLAH Mohamed, NOEL Alexandre, SAHRAOUI Amina, SEGUES Elina, TALOU Juliette, TOULET-LUPOLI Mauro, YVER Chahinez

3ème 6 Mme DURAND Anne

BEAUFILS Vincent, BOTHELO Quentin, BURBAUD Marie-Lou, COMBES Mathys, DE BASTOS Hugo, DELEUZE Estelle, JOLFRE Nolan, JOURDAN Pacôme, MACREZ Nicolas, MASBOU Stéphan

Photos de classe

3ème 5

M. JOUSSEAUME Nicolas

ABALLAIHO Adame, ALGLAVE Enola, BARRERA Gladys, BENBIHI Fouad, BOULAY-FONFREDE Gabriel, BOUSQUET Lola, CARPENE Margot, CHAHBOUNE Manel, DHOURY Alice, FAGULHA Ambre, GABENS Antoine, GUIRADO Estéban, LANO Clara, LESZCZYNSKI Léna, PETIT Clément, POULET Soledade, QUERNET Nathan, ROUSSEL Mathys, RUIZ Paloma, SEGHROUCHNI Yasmine, SELMAN Kalysta, SIGNORI-URBAN Loicia, TARRIBLE Inès, THERON Augustin, TIPPETTS Faustin, WITKIEWICZ Nina

3ème 7

Mme PONTE Virginie

ALIBERT Arnaud, ALONSO Justinien, ANDRIEU Antonin, AURIAU Emma, BELARBI Kawtar, BERNHARD SERRA Andréas, CARPENE Valentin, CHAMPAGNE DE LABRIOLLE Arthur, CLEMENT Luiza, COUPARD Milla, DE BORTOLI Yoan, DE CLOSMADEUC Albane, DE LAMBILLY Tristan, DESCOINGS Maya, ESSATI Ilias, GARRIGUES Arthur, HERPERS Hugo, KHALIFA Malkiel, LEFEVRE Maximilien, LEMEE Antoine, MAINDIVE Gabrielle, MAREZZA Sabrina, MARTINEZ Lou-Ann, MOISSAC Rachel, MOKHTAR Ismahan Amira, MOLINA-ANDRIEU Constance, RODRIGUES DE CARVALHO Jeanne, SALVAGNAC--BOYER Apolline, XIBERRAS Romane, ZORZETTO-GALLETTA Madison

3ème PRÉPRO

Mme BASSO Marie-Hélène

AHROUCH Nawfel, AUBRY Benjamin, BERTHET DEILHES Ynès, BUSSARD Ilhem, CAPGRAS Aure, CHARMETEAU Lucas, COUDERC Louis, DI RENZO Maurine, DOYA Diego, GAILLAGUET Elie, JACQUIN Charlotte, LEGUEDOIS Eva, LISSART Astrid, MARSOLLIER Erwann, MICHEL Honey, SABRI MEDJID Karzan, SAGE Kleya, SEVERIN Léa, TOLLERON Jules, VIEIRA Nicolas

Photos de classe

2nde 1

M. SETZES Fabrice

BATTAGLIOLA Chanelle, BELAY Pauline, BOMPA Mathis, BOURREL Claire, BOYE Laël, CASTEL Baptiste, CHEVRIER Léa, DEHBI Wiam, DELAITRE-VINCENT Charlotte, DELMAS Inès, FRANCISCO Mathilde, GLEYZE Antoine-François, GOMEZ Théa, HERBAUT Mila, LACROIX Arsène, LAPRADE Camille, LARROQUE QUERCY Laura, LEGER Juliette, MOISSET Matthias, NEDIC Zoé, PITUELLO Élise, RAFFIN Baptiste, ROUAUD Maëline, STRAFFORELLI-DAYNES Manon, SUSPENE Camille, TENINGE--DESPAUX Bertille, TORRES Luna, TOUTOUTE FAUCONNIER Adama, UZARRALDE Ana, VOGEL Luc, WINTER Sacha, YORI Justine

2nde 2

Mme GUALINO Marion

ARROMAN Enzo, BARRAU Morgane, BATTUT Benjamin, BERNARD--CARCUAT Margot, BROUTIN Theophyle, CARBOUE Thomas, CASTAGNET Quentin, CAZENEUVE-FORGUES Oxane, CLAVIERES Lily, DELABRE Alaric, DELEAU Nicolas, DURAND MALPEL Camille, EL HAJJAJI Yaniss, FOULTIER Gabriel, GIRAUD Clément, GOBLET Carla, GOLSSE Jules, GUILBERT COSTES Mael, MALDES Noémie, MONTICONE Enora, OMASSI Colyne, PAJARD Anne-Charlotte, PAYET Manambina, PEDREGNO Florent, QUEBRE Anaïs, ROY Yelena, SPARKES Charles, THEZ Clarisse, VAISSIÉ Camille, VIEVILLE Franck, YAPOUDJIAN Manon

2nde 3

Mme DUPHIL Camille

ALLIEZ Fanny, BANOS-CHARRAT Thomas, BARTHE Quentin, BEAUREGARD Clément, BERTOLASO Lucas, BICHERON Sacha, BLIN Evan, BONHOMME Antoine, BONNET Maëlle, BRULIN Adrien, CAUMONT Evan, DALLA RIVA Ambre, DE OLIVEIRA Léo, DEGOR Palmyre, DELTHIL Audrey, FANCHINI Karl, GARRIC Paul, GOEHRY Aloïs, HIVERT POULIZAC Lilian, LE GUILLANTON Mathilde, MOIZAN Kali, NOAT Zoé, PEINAUD William, PEREZ Lalie, PERRIER Martin, RIBEIRO Camille, ROUBIOU Clément, SANCHES Louis, TERRIER Yzea, TEULIERES Louis, TORASS Aurélien, VALETTE Léa

2nde 4

M. SOUSSAN Aurélien

ADDOU Chahinez, AGOUTBORDE Corentin, ASTIE Maëlle, BARLIER Charles-Alix, BERTELLI Louane, BEZ Faustine, BRENELIERE Maëva, BREUIL Élise, CANTEGREL Valentin, CARUSO-BURRONI Raphaël, CHASSEPOT Ambre, CISSE LAUVRAY Tamara, CLEACH Noemie, CLERGET Gabin, CROS Alban, DJILALI-AYAD Manel, FASAN Lisa, FERNANDES TEIXEIRA BASTOS Mattys, FOURNEAU Nattan, HALEJCIO Cloe, MAGNE Sacha, MANUS Saphire, MERCADAL Tom, MERTON Marine, MOUHALI Mailys, PALOMBA Flavio, PAUL Lola, POTTEAU Ewann, POULIGNY Batiste, PUGLIA Chloé, STAUB Matthieu, VEAUX Lucille

2nde 5

M. DAL MASO Jérémie

ARABEYRE Sacha, BALDINI Sarah, BARLIER Gabriel, BENECH Elouan, CANESIN Léana, CANNES Célia, CHALAGUIER Lou, COELHO Catheline, COMMISSAIRE Valentin, DELCASSE Angelain, DESQUESNES Sarah, EL BERMIL Leimine, ESCANO Adrien, LAMIABLE Héloïse, LEPRÊTRE Arthur, LONJOU Justine, MINDO Sarah, MOTHES Elsa, PALOMBA Chloé, POPA Ana-Maria, PREVEDELLO Alice, REBIERE Victor, REZE Mathilde, RIGAL Marion, SAMSON Lana-rose, SANCHES Matthieu, SARTORIS Maëlys, TRINQUES--ARDOUIN Joséphine, VALMARY Noémie, VANONI Michaël, VENRIES Léna, WULSTECKE Lucie

2nde 6

Mme BOUTEILLE Emeline

ALONSO Pauline, ALONSO GRANVILLE Kellyan, BERTRAND Simon, BONAVENTURE-SANCHEZ Asia, BONNEFOI Léa, BOSC Louane, BOZOR Amalia, BRACHET Flavio, CADOUX Elina, COTTON DE BENNETOT Maylis, DELORME Nathan, FORTUNE Mélodie, GARCIA Paul, GENDEN Bilguuntugs, GUILHEM Faustine, GUILLOUX Lili, HADDAR Nahel, JAN Anaïs, KONE Léna, LAMOLINAIRIE Oriane, LEPINE Adrien, LEROUSSEAU Maeva, MILHAU Julia, PIGNOLET DE FRESNES Léna, PUISSANT Émilie, QUEGUINER Louise, REPINGON Samuel, RIDON Gladys, SILVA RIBEIRO Beatriz, SYLVANIELO Léane, TASTAVY Nina, TEULAT Eliot, VALETTE Clémence, ZAWISLAK Sarah

2nde 7

Mme TRESSIERES Claire

ALLOUCH Aya, AMISTANI Hugo, ARNAL Angélique, AUBRY Faustine, BARDOT Lola, BENKETIRA Madani, BERGAUD Pierre, BOTELHO Alexis, CANNES Clement, CAPOULADE Pia, CARENOU-PEREZ Loïc, CAZES Elora, COUEDEL Maïna, DE BUTLER Anaïs, DEMBELLE-COSTA Anaïs, EL HADDAJI Siham, EVRAT Emma, GALTIER Clément, GRUSLIN Pauline, HAJJI Noam, JACQUET Lana, JOUANNY Lou, JULIEN Lena-Rose, LAJEUNIE Mathieu, LAPLACE Hugo, LE CAËR Nicolas, LOPEZ Elsa, SANCHEZ Manon, SINOPOLI Livio, SOLANO Benjamin, VAN DER MAESEN Alexander

2nde 8

M. VALETTE Jean-Philippe

ARCHIER Sarah, AZEREDO VALENTE MONTEIRO Axel, BOUTOUALA Bilal, CAILLAU Nour, CAILLEAU Erwan, CAPARROS TORCHA Emma, CASTAGNET Romain, CESARI Astrid, CESCHIN Manon, CLAIRIVET Elsa, DUTIL Léa, FOUGEROUSE Clémence, FRUHLING Hector, HUBERT Elouan, LECAS Nell, LOPEZ Antonio, MAURIEGE Julie, MAYNARD Baptiste, MEISSONNIER Lola, NGO Minh Chanh, NIGRIS Valentine, PETIT- BARRIERE Pierre, PROUDHOM Romane, QUONIAM Melina, REIX Elias, RODELLA Lucie, ROUSSY Zoe, SERRES Romane, SUDRE Lény, THOMAS LHOTE Angélina, VIELFAURE Remi, ZANON Océane

2nde 9

M. FAIVRE D'ARCIER Gery

AGARD Théo, AILHAS Léanne, ALBENGE Aurélien, ANDRE Néo, BALON Gabriel, BARROUHOU Aya, BECAVIN ZULIAN Ugo, BROSOLO Enzo, BURGER Julia, CALVET-GARANDEL Alexandre, CHAKEUR Mohamed-Amine, CHAYROUSE Jean, COUTURE Maëlle, DE JESUS Célia, DELIEUZE Killian, FLORET Julia, GIERECH Alexis, HUBER Morgane, JACOB Lucas, JARRY Tifenn, KISS-LOPES Anastasia, LOLOUM Sidonie, MANIERE Bastien, MASCARAS Etan, MERIC Mexan, MOREL Olympe, SABADIE Aylia, SADOURNY Clara, SALAS Jordan, TERRIER Maddy, TURPIN Célia, WERY Allan

2nde 10

Mme CHARLESWORTH Laura

BIGOT-BERNADOU Noémie, BLAIZOT Matthias, BONAMOUR DU TARTRE Julie, CHARAZAC Louis, CHARNAY Emma, COLLIN Ruben, COURAU Adrien, CUNEAPEN Déborah, DAL ZOTTO Ugo, DALE Désiré, DARLES Cassandra, DORTE Vincent, FAU Alexandre, FERNANDES Emerson, FORESTIER Lucas, FREYTAG Lenaic, GABRIELLI Maëlys, GRAVEAU OULIE Ophelie, GUILLEMETZ Lilou, KHATIRI Sabrine, LASSABE Gabriel, LECLERC Louis, LESBATS Etienne, LEYGUE Quentin, LOUPIAS Marie, MAMOU Eunice, PEAN Maxime, REY Margaux, SIMON TINTINAGLIA Kenzo, TAYLAN Mélissa, TEIXEIRA Maëlle, VAN DEN BROECK Théa

1ère G1

Mme BEAUTES Anaïs

AUILLANS Arthur, BARDY-ABADI Maylis, BONHOMME Baptiste, CARRAU Clémence, CROTTA Thibaud, DA COSTA Johanne, DE CHACATON Clément, DELFOUR Dimitri, DUONG Lina, GALAN Charlotte, GUALINO TAMONINO Marie, ISSANCHOU Charles, LE FURAUT Mathilien, MARIN-GOMBAO Paola, MIELNIK Marion, MILANESE Marie, MOHAMMED HUSSEIN Hayvine, NEGREVERGNE Karl, NICOLAS Théana, OUZZINE Aymen, PUECHGUIRAL Noémie, RAIMBAULT Augustin, RAPEAUD Chloé, REVOL-BUISSON Sacha, RUIZ Ahinoa, SAHUGUEDE-VALAT Lou, TERRONI Mattéo, TORBIERO Célia, TRUC-VALLET Ornella

1ère G2

Mme BABAU Catherine

AMADEI Katell, ARSICAUD-LEGRAND Mewen, BAZOVKINE Catherina, BELAYGUE Ana, BLENGINO Cloé, CANEVARI Alexandre-Christophe, CAYMARIS Maryne, DAHMANI Aya, DE SOUZA PERRETTI Gabriel, DURAND Antonin, ERNOUL Maelle, FABRE Noé, GIRAUD Axel, GOUIS Ellyn, JI Eveline, LEJUSTE Nathanaël, LUBIN Olivia, MARTY Lucian, MOKHTAR Yousra Maria, NEULAT Célie, PIQUEMAL Claire, RIBES Fantine, SALDANA Cassandre, SPADAFORA-ARAQUE Andrea, TOUERY Jules, TOURRET Mikael, VIGNANDEL Justin

1ère G3

Mme DAYNES Sophie

ARQUE-FERRADOU Cléry, BODIN Célestine, BOUCRY Alexandre, BRASSART-WEI Fanny, CARENOU-PEREZ Kiara, CHASSEIGNE Ulysse, DANSOA Julie, DOS SANTOS Julie, ESTAUVER Jules, GABISSON Clément, GACHE Noémie, GARCIA Eva, GOMAR Kyllian, IBRAHIM Marwane, JACQUIN Chloé, LE COULTRE Théo, LESBATS Thibaut, MELLOUKI Naim, MOREDA Thomas, NAUROY Lorin, RANKANATHAN Abinayah, STROOBANT Aurélie, TONEL Chloé, VALETTE Rémi, ZIDANE Inès

1ère G4

M. CREPIN Patrick

BAKA Ingrid, BORDES Claire, CASTAING Clara, CHITTOFRATI Valentin, CLERGET Zoé, CORDIER Lenny, DEBUE-RASSON Coline, DOLZAN Clément, DUCHEIN Hugo, FRETE Max, GALLO Vincent, GOMEZ Olivia, LAMRANI-BESSE Myriam, LOZANO Lou, MAILLARD Robin, MARCHETTI Luna, MESSAOUDI Amine, OGER Maëlys, POUPON Mathilde, ROMERO Pauline, SIBUE Coralie, VERRE Eloïse, VERZI Constance, ZAHNER Mattéo

1ère G5

M. THORESON Frédéric

BARRA Roxane, BOUSIGNAC Romane, CAO-BADENS Cézarine, CAYLA Rachel, DELMAS-CASTANET Solenne, DELORD Faustine, DOMPEYRE Roman, FROMENTIN Morgane, GARRIGUES Flavie, GEOFFRET Romane, HAMAD-ELLAH Basma, JAUFFRET Eva, LAPLACE Tiago, LE KEOMANIVONG Gloria, LEKIEN Méline, LIBRA Illyana, MAFFRE Justine, MUGNIER Oscar, PANISSAUD Manon, QUEHEN Mathilde, SANTINI Leslie, SPRENGER Lili, TEULAT Eulalie, VAZZOLER Louise, VERDUGAUD Nina, ZUCCON Mathilda

1ère G6

M. RENON Fabrice

ARNOUX Mariette, BATTAIA Eliott, CACHEFO Guilherme, DUDA Marie-Astrid, DUDA Alexandre, EL OUARDI Manel, FERDINAND Bryan, FORTIN Baptiste, FRAILE Lucas, GALAN Lilou, GOMEZ Lyliana, GRIBAUDO Anna, HERNANDEZ Raphaël, IZARD Lara, LAIRY Manal, LAMBIN-BERNOT Wandrille, LORTAL Alexandre, MATHIEU Robin, PECQUENARD Emma, RICHARD Raphaël, RODOLOSI Nicolas, ROUALDES Caroline, ROUAUD Aloïs, SATHASIVAN Kajhani, SILINE Sarah, SOUVIGNET Théo, YOUCEF KHODJA Samy

1ère G7

Mme KENT Suzana

BOISSET Alexandra, BOURGUIN Axel, BRIVET-CASSINA Clémence, CATEL Jean, CONTE Lucille, DE BEAUMONT DU REPAIRE Carla, DUFAU Damien, EL HANBLI Najwa, GAUTIER Ambre, GROLLIER Alexis, HAMRAOUI Hïnd, JOSSET Thaïs, KLEIN Morgane, LAMBIN-BERNOT Clotilde, LEMEE Romane, LESTRADE Manon, MAESTRE-PLANQUES Achille, MARSAC Paul, MERCIER Milan, MOULIS Lucie, PAGES Sophia, PANECHOU Matis, ROCHE Sarah, SFORZINI Juliette, TARRIBLE Louis, THERON Jules, TOURNEUR Solène, WITKIEWICZ Anaïs

1ère STMG

Mme CAYRAC-VIEUILLE Clémence

ADAM Inès, ALLAMELLE DEGUIN Dorian, ARNAU Emma, BACHRI Sanae, BARRAUD Martin, BARROIS Corentin, BATTAIN Romane, BAX Morgane, BOSQUE Théo, BRUNO Clara, COUREAU Ema, CRAMET Celena, DONNADIEU Léonie, DURRENS Romane, GALTIER Damien, GONCALVES Loïc, HUC Damien, LEGRAND Lorenzo, LESAINT Rémi, MERCIER Lola, MERIC Jade, RAYNAL Cécilia, SIEFFERT Hugo, SPARKES Max, SUGIER Amaury, TOULET-LUPOLI Clara, VERFAILLIE Emma

1ère STMG 2

Mme PIASER Patricia

ALBANESE-ALESSANDRINI Mattieu, ANTAL Adam, ARQUE Maxime, BAUDOUR Lallie, BONNEFOUS Bérenger, BORGOLOTTO Luan, CATALA Nicolas, CHAUMONT Pauline, CURTENEL Clara, DALPOZO Lauris, DARMAGNAC Elisa, DONNADIEU Tom, DORBES Candice, DZIK Maxime, HELAINE Emma, LASCOMBES Kévin, LEMOUZY Paul, MIRAS Amélie, NASSO Mélanie, PAULOS-ANTUNES Chloé, REY-GONZALEZ Maelys, SPIRONELLO Eva, SZOPA Aleksy, TRAUQUET Simon, VIALARD Lucas

Tale G1

M. PAUGET Cédric

ABECASSIS Kévin, AUMONT Théophile, BAYOL Ulysse, BENEDETTO Lisa, BENEDETTO Carla, BLONDEEL Valentin, BOUCHER Candice, BRESSOLLE LE CHENADEC Léa, BRUYNEEL Thomas, CHITTOFRATI Aude, FERNANDES COSTEIRA Mariana, FRONTENAC Thomas, LARAN Léopold, MAREZZA Olivia, MAZZOLENI Iris, MERCADAL Juliette, MISOULET Lou, NIEMCZYK Szymon, OCCELLI Enzo, PERRAUDIN-JULIA Victoire, PEUQUEURT Camille, RENON Thomas, RODRIGUES DE CARVALHO Candice, SAN MARTIN Candice, SHOURICK Tsipora, SOLDADIÉ Cléa, THOMSEN Paul, VIGNER Lucas, VISSET Lucy

Tale G2

Mme LAUDE Sandrine

ALARY Louis, ALONSO Perle-Mélissandre, BASQUES-PEDROZA Noa, BRUN Morgan, CROMBEZ Antonin, DALLIES Carla, DEVOS Marie, ESPARON Allan, GAMBARA Axel, GARCIA Nérys, GOMEZ Clément, GREGOIRE Léo, GUSI-DE-REYNO Enzo, HOGOMMAT Louis, LAIRY Sarah, MANIERE Chloé, MARIN Lena, MILBACH Lola, MINVIELLE-COGNEE Antoine, PAULOS-ANTUNES Lucas, PINEAU Anatole, POGGIATO Anna, SABY Adrien, TAUPIAC Jade, VIGNAUX Thomas, WINTER Aurégane, WITRANT Servane

Tale G3

Mme ZURLO Cécile

ALAUX Alexandre, AYDA Ibtissem, BAYDEZ Léane, BOUNIOL Audrey, CERESOLI Leana, COURTIERE Andréa, DANIEL Théo, DAYMA Carla-Marie, FAITG Emma, FAVREAU Lou, FOUILLAND Eléonore, GARCIA Pauline, GELIN Lisa, GOUSSET Clémence, GUIHENEUF Carla, HAMMOU KADDOUR Selma, HOULIEZ Baptiste, MALDES Paul, MARTIN Célia, MARTINEZ Lucile, METCHE Lola, PENCHENAT Maelys, PIRES FERNANDES Lukas, SALES Jules, SINOPOLI Ines, STERZINAR Li Na, VALERY Lucile, VAYSSADE Mélanie

Tale G4

Mme NATALI Florence

ALLIEZ Martin, ALVES DE REGO Paco, ANOUAR Maâti, ASSADIAN ARABI Télia, BERGAUD Corentin, BOUSCAUD Clemence, CHAMBERT Chloé, DORON Joséphine, DUPLA Louis, DUSHYANTHAN Dhakshyka, ESPAGNET Léna, FRENOIS Alice, GROT Alexandre, GUITTENY Sacha, HOUCHAYMI Shadi, KWIATKOWSKI Timothée, LAYMAJOUX Blanche, LEFEVRE Vlad-Alexis, LESTOILLE MAEL, LIBRA Irvin, MALET Nicolas, MARCINKOWSKI Lucas, PORTAL Valentin, SCIAN William, TAILLEFER Eva, TINTINAGLIA Luigi, TUFFAL Emma, VIGOUROUX Hugo

Tale G5

Mme GOURINCHAS Valérie

ALVES Adam, AMAKRANE Narymen, BELY Joris, CALDERAN Nicolas, CERESIANI Ugo, CROUTE Clara, DARNAUD Elia, DE CORTE Julie, DELORME Emma, FRANCESCHINI Emma, GARCIA Éloise, GOMEZ Thomas, GUILLEMIN Inès, GUILLET Florian, HARYOULI Yassine, JAN Léa, JASSEREAU Lysa, JORE Corentin, LEGRAND Samantha, LESAINT Julie, LOUSTALOT Lucas, MANUS Alex, MONTAGNE Baptiste, MOULIERAC Emma, PEREIRA FERNANDES Thibaut, SARRANT Lola, STEPHAN Maël, TURCZYNSKI-DURAN Lou, VIGNOT Mélissa

Tale G6

M. CARRUE Fabien

ATIF-CONGRÉ Emma, AUGER Mathys, BELLIARD Mélissa, BORIE Apolline, COLONGE Monica, DELANDE Charlotte, DELCASSE Damien, DERRAMOND Pierre, DREAN Arthur, FASAN Lou, FLORET Margaux, FORR-LARIO Lucie, FOURCHEROT Clara, GANZA Solenne, GIBRAC Marie, GRIMAULT Julia, JIMENEZ Elsa, MACE Clément, MACHADO Quentin, MANOA Candy Lianahasina, MASSALOUP Alexis, NARDUZZI Camille, PORTIER Paloma, PRETI Elodie, SOUVIRON Tom, SU Jenifer, TORRENT Meline, VERGARA Ella

Tale G7

Mme EL KIFANI Mounia

ALESSANDRO Angele, BARRAU Ines, BOUYA Mona, CASSE Clément, CHERKAOUI Omayma, COURET LABEDE Aude, CROUTE Célia, DARPARENS Louann, DEVIENNE Arthur, ET-TAHRI Wissal, GIACOMELLO Pauline, GOEHRY Natan, HAMMOUCHAN Siham, JARIELLE Eva, LABURTHE Thomas, LAPRADE Alice, LE CAER Malo, LIMBEEK Storm, LOPES Tânia, MAGGIORI Victor, MAHE Sacha, MARSAC Louise, NERET Mathys, PARRIEL Léa, PEZOU Matteo, TERLE Clémence, VEAUX Nathan, VIGUIER Léo

Tale STMG

Mme CADOUX Carine

ABITABILE Marina, BELVEZE Carla, BONNAFOUS Pénélope, BORIE Alex, BUE Camille, COLMAGRO Mathias, DUMOUCH Romain, GUENARD Axel, KIEFFER Nelly, MARCONATO Ilona, MARTIN Alizé, MIKHAIL Alexandros, OLIVA Guillem, PEYRET LACOMBE Henry, QUINIOU Aloys, REYCHLER William, SAEGERMAN Clémence, SITHIVORAVONG Marie, TREMEL Aurélie, TRUILHE Lorene, VANDEKERCKHOVE Lucas

Tale STMG 2

M. LE PENVEN François

AHROUCH Salsabil, ARMAND Agathe, BARALE Carlyn, BEAUDOU Mathis, BOUYDRON Élise, BOUYSSET Anthony, COUZINET Chloé, DELAPIERRE Roméo, FAURE Gabin, IUS Mélaine, LACAZE Thalia, LACROIX Élisa, LEVADE Lucie, LOTH Matéo, MONEO Dylan, PONZ Diego, POPOVIC Maxime, ROUMIGUIE Carla, ULIVI Benjamin, ZABALO Damien

1ère année BP CSR

M. MARTIN Joris

AUGER Faustine, ESCRIBE Nathan, GURRI Yoann, LAPEYRE Lilian, LOUIS Cassandra, PECILE Kilian, SCIANCALEPORE Nohan, SOULET Thibaud

1ère année BP CUI

M. STUTZMAN Franck

ASHER Jack, BASTITA Nathanaël, BEFRE SAINT-AROMAN Mélanie, BOECASSE Marius, COLLET Mathieu, ECHATI Chaida, ESCRIEUT Anna, LELEU Nathan, MARSAUD Lucas, MARTIN Jordan, MEFFE Fabio, SANTORO Arthur, VISIGNOL Nathan

1ère année BP MCV A

Mme CHARRAT Sophie

BAUMANN--VIGOUROUX Maellys, BOUZOU Tomi, BRU Aurélia, COULON Mélissa, COUSTAL Lucie, DELEYSSES Axelle, DONNADIEU Lily Rose, DUFUT Amandine, FABRE Anaë, GHAZAL Clara, ISSANCHOU Mégane, JEAN LOUIS Gaëtan, LACROIX-BEDENE Carla, LE DORZE Lilou, LIDA Eunice, PINSON Léa, POUDENS Mathéo, REY Enzo, SAUVE Jade, SAVALLE Amandine, VERDIER Lucie

1ère année BP MCV B

Mme JEAN Claire

ALVAREZ-TUSET Matéo, BALLORINI Nello, BENAMARI Othman, BENARD Chloé, BENNE Hugo, BOIVIN Katalina, COFFIGNAL Mael, DIAZ Théo, DONASCIMENTO Alexandre, GAULARD Léna, GRABIAGUE Teddy, HERNANDEZ Enzo, KOZIEL Fanny, LAMI Tanguy, MONACELLI Alexandre, PANISSARD Lola, PECHARMAN Mathis, PRADINES Siham, ROSSIGNOL Florian, SOULIE Enzo, TOURNIE Laurianne

1ère année BP MRCU

Mme LENFANT Floriane

AZZOUZ Lana, BROCQUE Léo, COURSON Solene, CROUZAL Charlotte, GALLO Lois, JEAN-LOUIS Naomi, LAGASSE Faustine, LARROUX Marie, LECOUVE Lisa, LEHMANN Ethan, PHRASATTHA Yohan, SOULA DE SCHEPPER Marine, TARRIBLE Julie, VIGNEAU-LÊTHI Kenzo

1ère année BP GA

M. DAUGE Jean-Christophe

BENBIHI Hajar, CAZEAUX Emma, GASPAR GILLIS Mylène, GILLES Raphaël, GREMET Carla, HAMROUNI Tania, LAQUAY Emma, REVAULT Olivia, SAINSARDOS Chloé, STAMM Enzo, ZAOUM Hanaé

2ème année BP MHR

Mme DELLAMARIA Marianne

BANGO Camille, BENOIT-JEANNIN Marlone, BERNARD Frédéric, BRODIE Inigo, CHANSOU Adrien, COURCOUL Thomas, COURTIL Cléa, FIDANZA Tina, GAVARET Evan, GIRAUDON Anaïs, LAGARDE Johan, MARILLIER DUJARDIN Evan, MARQUES--MALOIR Anzo, MICHEL Pierrick, OLIVOTTO Tobias, PLISSONNEAU QUEBRE Thomas, PRESOT Clément, PUIRAVAUD Elliott, PULITI Loïc, SAUDIN Ambroise, SICARD Fabien, SPADAROTTO--BALONDRADE Mattheo, SUSPENE Julien, URBITA Esteban

2ème année BP GATL

Mme RAUFFET Vivianne

AKHAZZANE Hayate, BELBAKKAL Soraya, BLANC Yannis, CASSAREUIL Noé, COLIN Bastien, DAUBANES Manon, DEJEUX Mathéo, DVORIANOFF Lisy, GARRIGUES Soren, HADDOU Assia, HUSSON Pauline, LASFARGUES James, MARTIN Lise, OLIVEIRA-CASTILLA Tiago, OUZZINE Narimen, RISCHARD Enzo

2ème année BP MRC 1

Mme MARC Anne

AUNAY Noémie, AURIOL Félix, BARDIE Lucas, BELALEM Dani, BOISSONNADE Mathis, BOSCHER Elena, CREPIN Axel, DE LIGONDES Grégoire, GUERRERO Léna, GUILLEMIN Clara, MORMINA Ethan, NEZRY Anton, OLIVET Nathan, RODRIGUES RIBEIRO Emma, SOULE Kendra, SUD Margaux, TINARD Clémence, VERBEKE Léa, VIGNALS Camille

2ème année BP MRC 2

Mme RIBES Laurence

ALAIMO Lilo, ANDRAUD-MASSÉ Cyriac, BOREL Jade, CAMBON Nino, CHAMBODIE Lou, COLLADO Maëlys, DE LIGONDES Cyprien, DELLA-SIEGA Jade, GACHE Morgan, GAUTHIER Alexia, HUC Léni, JOUSSEAUME Soen, LARROQUE Marie, LE MANER Charlotte, MAJOREL Margaux, MORELIS Lucas, NOUH BILE Idil, TOURNIER-NAVARRO Maxime, VACHELLERIE Mathys

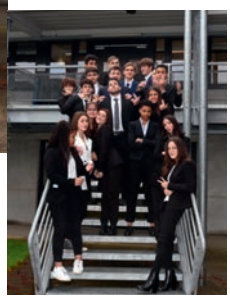

2ème année BP MRC 3

Mme VERGE Julie

BARDOT Sacha, BIRBES Théa, BLAQUIERES Alienor, BRIOUAL Iliès, COLMAGRO Pauline, DESPEYROUX Lucas, DURIAUD Léopold, GISBERT Cassie, GROSS Paul, HAKULA Stacy, JOACHIM CHANRION Esteban, LAFLORENTIE Mathilde, LAUZERAL Thomas, LEPINE Arthur, MONRUFFET Emma, MORREAU Guyllaume, PLUMAIN Valentine, PREGNO Ethan, PUYOL Manon, TITO Angélina

Tale BP CSR

M. ANGEBAULT Paul

BROUQUI Jean, CALVET Lisa, GAY Maïlee, GUILLAMET Matéo, KORRICHE Nessrine, MANGIN Tom, MICHELETTO Colin, PREVOT Madison, VIDAL Mathis

Tale BP CUI

Mme VOGEL Muriel

BREMBILLA Louis, COUDERC Hugues, COUDERC Enzo, DOSSAT Oriane, GUILLE Thibault, POUPON Charlotte, SERRES Tristan, SOLER Jérôme, TAILAME Enzo, TOUNTAS Ioannis

Tale BP GA

Mme TORNERO Dominique

ALEXANDRE Candice, AUGEREAU Simon, BONNET Hugo, BOUILLOT Baptiste, FEUILLAS Marie, KHOUNA Ihssan, KROVATIN Dorian, MOLINIER Noa, POUPEAU Maxime, RATHQUEBER Mathis, SUZANNE Jade, VIAL Flora

Tale BP MCV A

M. BARDOU David

AYMAN Lila, BARRAU Sarah, BATUT Candice, BAUDOUR Pauline, BRUET Chloé, DELPECH Louis, GINER-BANZATO Loris, LERAY LEPOITTEVIN Manon, LONNI Ilona, NAESSENS Enzo, NANTHASOM Léa, OREART Cloé, PAUZIE Clara, SIMMER Eulalie, THIRIOT Florian, TURROQUES Élise, VALERY-BRUNO Jules, VENIER Pierre

Tale BP MCV B

Mme BARRET Martine

ALARY Jules, AMANN Lucas, ARNAUDY Méline, BONNAIRE Émile, BOVO Mathéo, BOZOULS Laura, CARRE Ethan, DELIEUZE Aymric, HUBERT Enzo, LARIVIERE Samuel, LE MANER Margaux, MARIE-LOUISE Océane, MERCIER Oscar, MONDELIN Norah-Lys, QUERCY Hugo, RAYSSIGUIER Romane, RICHARD Mathéo, SAINT-ROMAS Léa, SERVANIN Ethan, VANACKER Artur

Tale BP MRCU

Mme LOPEZ Aurélie

BERNADET Maëva, GAISNE Clara, MASSON Roxane, REY Camille, SARRION Océane, SMIRNOVA Ekaterina, TROVA Tina, VERDIE Emma

1ère année CAP EPC

Mme BERNOU Isabelle

AMEZIAN Lara, BERRAD Camélia, BUSSIERE Velkane, CROS Léa, DA SILVA FERREIRA Samuel, DOMINICE Mattis, DUPHIL Antoine, FARRUGIA Théo, LUIS Alexandre, MAYER Mathys, MOLTO Mélissa, PIZZINATO Lola, PONCELET Hugo, SARHY Coralie

1ère année CAP HCS

Mme POUX Sandrine

BENECH Lydie, CALLEJO Eve, DEMEYER Alexandre, FANET Timéo, LEHOUCQ Titouan, LIONETTI Gabriel, MILLIAT Lola, OULIE Bastien, ROSE Malicia, VEIL LENTE Alexis

2ème année CAP EPC

Mme PERROT Carole

AHROUCH Reyad, ANDRAL Lukas, CRUSBERG Clément, DAHROUCH Ilias, DAZOLS Lucas, DOUMERC Lucas, GLITI Nawel, MAHMULJIN-LOMBRAL Mélissa, N'DRI Aya Maeva, PONS Jean-Philippe, ROBERT Océane, STRABOL Ilona, SUBSOL-WERK David

Photos de classe

2ème année CAP HCS

M. GONZALVEZ Mathieu

CASSAGNE-ANSERON Aliénor, COUDERC Amélie, DAHMANI Lina, DARDAILLER Axel, DE BASTOS Enzo, IZARD Nathan, LACONDE Sylvain, LANIS Noa, LECHEVALIER Noé, LEGER Corentin, NDAY Chaynah, PERROCHEAU Yannis, RIOUAL Paul, TOURNIER Dorian

1ère année BTS

M. BONIN Jean

AUBIER Noémie, BERREZOUG Zyad, BOISSONNADE Melvin, CHETRIT Arthur, DASSY Louis, DERAM Clara, DIAZ Enory, EL GUENAOUI Yassine, HAEGELIN Gauthier, JEAY Candice, JIMENEZ Dylan, LAGARDERE Lola, LAHELLEC Erwann, LANIES Thomas, LEGOIS Lisa, MERIC Emma, ONDIGUI Mathis, QUEQUIN Sacha, ROCHE Gabriel, RUIZ Émilie, SANCHOU Émilie, TRUONG Thanh, WILSON Edward

2ème année BTS

Mme DUSSOT Corinne

BAUM Océane, BESSIERE Lucas, BORDES Théo, BOUZERDA Shaïmaa, DA GRACA Yvanna, DELPECH DE FRAYSSINET Jehan, DERET Florentin, GARROTE BURGUENO Adrien, GASTON Quentin, GIAMPORCARO Maxime, GONCALVES MAGALHAES Tania, HERMANN Laure, LAURIER Amélie, LOUHAB Rhiles, MAALI Evan, MICHEL Benjamin, NEGREVERGNE Zoé, PECOU Jade, RAMOS Sara, REMY Thibaud, REYNAL Florine, RIGAL Laurine, SITTIG Raphaël, VERLUCCA Carla

Réalisation
DIAGRAMME
SIREN 381 294 677 R.C.S. Toulouse

Siège Social
5, chemin du Pont de Bois - Quint-Fonsegrives
B.P. 13249 - 31132 BALMA Cedex
05 61 24 68 69 - **diagramme@diagramme31.com**
www.diagramme31.com

Agence Rhône Alpes
27, rue Maurice Flandin
69003 LYON
04 72 68 10 98

Agence La Réunion
Appt 5 - 14, rue Mgr Félix Maunier
97434 SAINT GILLES LES BAINS
0262 24 78 60

IMPRIM'VERT®
PEFC 10-31-3578

Commercialisation
B.P. 13249
31132 BALMA Cedex
05 61 24 74 65
contact@coandcom.com

PROGRESSEZ L'ESPRIT TRANQUILLE

I2C PARIS
21, rue Jean Giraudoux
75116 Paris

I2C CHARTRES
10, avenue Gustave Eiffel
Bâtiment C
CS 80054
28000 Chartres

I2C MONTAUBAN
22, allée de Mortarieu
82000 Montauban

CONTRACTANT GENERAL

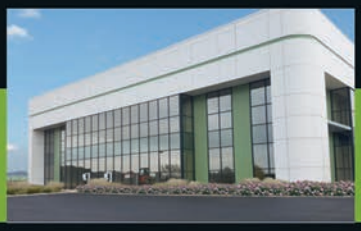

I2C
INGENIERIE- CONSTRUCTION- COORDINATION

09 65 35 17 49
www.i2c-construction.com
contact@i2c-construction.com

Tous les enfants font des rêves mais pour certains c'est vital de les réaliser.

Depuis 1987, l'Association Petits Princes réalise les rêves des enfants gravement malades. Pour leur donner l'énergie de se battre contre la maladie, nous avons besoin de vous.

DON en CONFIANCE

Devenez bénévole ou faites un don
www.petitsprinces.com
01 43 35 49 00

Association Petits Princes

SNGS

SOCIETE NOUVELLE DU GRAND SUD

L'entreprise SNGS a été fondée en 2010.

Elle est spécialisée dans la conception
et réalisation de projets d'enfouissement
de réseau télécom.

Pour réaliser cela, l'entreprise possède :

- Un bureau d'étude composé de 3 personnes qui étudie et fabrique des plans d'exécution pour chaque projet.
- Deux équipes terrain de 4 personnes.

3 trancheuses

fonçage

enrubannage

n.assal@sngs82.fr
5, rue du Balat Biel - 82170 GRISOLLES
06 77 41 69 98

J09